ПРОЛЕТАРИИ ВСЕХ СТРАН, СОЕДИНЯЙТЕСЬ!

АЛТАЙСКАЯ ПРАВДА

Орган Алтайского краевого комитета КПСС и краевого Совета депутатов трудящихся

Год издания 51-й. № 215 (13884). | СРЕДА, 13 СЕНТЯБРЯ 1967 г. | Цена 2 коп.

50 лет Октября

НА ЮБИЛЕЙНОЙ ТРУДОВОЙ ВАХТЕ

КОРМОВ ВДОВОЛЬ

Двойной запас кормов уже сделали в совхозах «Суетский», «Таврический», «Новый путь» и других хозяйствах Благовещенского района. Наряду с уборкой продолжается заготовка сена. На косовице отавы механизаторы Нижнекучукского отделения совхоза «Новый путь» И. Старовойтов, П. Дежурнов и В. Матвиевский, работая на сенокосилках, выполняют по полторы нормы в день.

В. ОКУНЕВ.
Благовещенский район.

ДНЕМ И НОЧЬЮ

В большинстве хозяйств Ключевского района высоким темпом идет вспашка безотвальной зяби. Лучше других организовали работу в совхозе «Ключевской», в колхозах «Маяк» и имени Карла Маркса. Отлично трудятся механизаторы. Пахари колхоза имени Карла Маркса Дмитрий Архаров, братья Николай и Юрий Пашковы ежедневно перекрывают сменные задания на 50—70 процентов при хорошем качестве вспашки.

Плоскорезы работают днем и ночью.

В. КВАШНИЧЕВ.

В СЧЕТ БУДУЩЕГО ГОДА

Более одиннадцати лет работает бессменно на одном экскаваторе старейший механизатор Алтая Никифор Михайлович Ярыгин. Вместе с ним трудятся его два сына Владимир и Юрий. «Семейный» экипаж за это время переработал сотни тысяч кубометров земли.

Трудовым энтузиазмом механизаторов Ярыгиных наполнен юбилейный год. За шесть месяцев они выполнили годовую норму. Сейчас выемка грунта в отвал и на машины идет в счет 1968 года. Землеройный агрегат не знает случайных аварий, машина всегда на ходу.

В управлении механизации ордена Ленина треста «Стройгаз» добрую славу завоевал и экипаж старшего машиниста Александра Гиделина. Он также закончил годовое задание и сейчас перерабатывает грунт в счет будущего года.

Весомый вклад в выполнение юбилейных обязательств внесли братья Талыковы — Иван и Виктор. За полгода они сумели выбрать из котлованов около 60 тысяч кубометров земли. Сейчас их экскаватор на капитальном ремонте. Но к знаменательной дате братья обязались закончить годовую норму.

Передовые экипажи старших машинистов Н. Ярыгина, А. Гиделина, И. Талыкова носят почетное звание коллективов коммунистического труда. Они являются запевалами в любом деле. Активно участвуют в общественной жизни своего предприятия.

Мастерство и энтузиазм всего коллектива обеспечили отрадные результаты в целом по управлению. Оно досрочно закончило восьмимесячную программу. Экскаваторами передвинуто около одного миллиона кубометров земли, значительно снижена себестоимость строительно-монтажных работ.

В эти дни экскаваторщики, бульдозеристы, слесари, крановщики, токари вновь пересматривают юбилейные обязательства. Они обещают выполнить 11-ти месячное задание к юбилейному празднику — 7 ноября.

Слово свое механизаторы держат крепко. Машины работают четко, без аварий. В сентябре многие экипажи заканчивают выполнение годовых норм.

П. БАБИЧ.
г. Барнаул.

АВТОТРАНСПОРТ НА УБОРКЕ

Ранняя осень торопит земледельца. Обстановка осложняется тем, что вместе с жатвой хлебов нужно убирать кукурузу, сахарную свеклу, картофель, продолжать заготовки кормов. В этих условиях исключительно важное значение имеет четкая организация перевозок, полное использование автотранспорта. Сегодня наряду с хлеборобами шоферы — на переднем крае борьбы за урожай. Они понимают: успех теперь во многом зависит от них. И передовые водители делают все, чтобы обеспечить бесперебойную работу уборочного конвейера.

Недаром добрая слава идет о Змеиногорском автохозяйстве, автоколонне № 1302 и Богородском автохозяйстве Горьковской сводной колонны, а также о пятой автобазе «Главволгоятстроя». Они имеют наивысший коэффициент использования машин, на их счету тысячи тонн зерна, других грузов, перевезенных сверх задания. И по итогам социалистического соревнования шоферов в последней декаде августа крайисполком, президиум крайсовпрофа присудили этим коллективам переходящее Красное знамя, денежную премию в сумме одной тысячи рублей.

Хорошо работают водители Смоленского, Знаменского автохозяйств, пятой автоколонны из Бийска, Уренского автохозяйства, многие шоферы Волго-Вятского транспортного управления, прибывшие на помощь труженикам Алтая.

Чувство ответственности за судьбу урожая, патриотическое стремление ознаменовать юбилей Великого Октября трудовыми успехами — вот что заставляет лучших автомобилистов трудиться с полной отдачей сил. Практика показывает — дела идут на лад там, где парторганизации, руководители, инженерно-технические работники автохозяйств и колонн умело организуют людей на достижение цели, создают условия для высокопроизводительного использования техники.

Поучителен опыт колхоза «Красное знамя» Первомайского района, о котором рассказывается сегодня в газете. Водители здесь работают посменно. За рулем все, кто имеет права. Машины останавливаются лишь для техуходов, заправки. Правление сельхозартели, партком добились того, что среди водителей царит строгая дисциплина, ни один случай нарушения ее не остается безнаказанным. Круглосуточно дежурят общественные патрули, установленные посты. Многое зависит и от диспетчера А. С. Рябузовой, она хорошо знает обстановку, вовремя направляет машины на решающие участки, аккуратно ведет документацию.

Рабочие Алтайского вагонного завода по просьбе колхозников изготовили передвижной бункер, куда зерно ссыпается из комбайнов. И теперь четыре уборочных агрегата успевает обслуживать одна автомашина, а раньше требовалось шесть.

Благодаря умелому использованию автотранспорта высокими темпами ведут уборку, доставку зерна на элеваторы хозяйства Бийского, Советского, Смоленского и некоторых других районов.

Однако так поступают не везде. Например, комбайнеры Рогулинского отделения совхоза «Сибиряк» А. Н. Розов, прибывший из Угловского района в совхоз «Карабинский» Н. С. Долматов с тревогой сообщают в редакцию о том, что из-за никудышной организации работы машин комбайны подолгу простаивают.

А вот что сообщают народные контролеры В. Пеленев, Е. Сапронов и Б. Буреев из Бийска: на здешнем мелькомбинате подолгу простаивают автомашины с зерном. Контролеры не раз просили директора мелькомбината М. Шугаева принять меры для ускорения разгрузки, но тщетно — он лишь отделывается обещаниями.

Руководителям и специалистам крайсельхозуправления, краевого автоуправления, автохозяйств, колонн, колхозов и совхозов в эти дни необходимо обратить особое внимание на высокопроизводительное использование транспорта. При этом стоит учесть такие резервы, как посменная работа водителей, организация четкой диспетчерской службы, технического обслуживания автомобилей.

Следует умело использовать меры моральной и материальной заинтересованности. В частности, водители должны знать, что установлено премирование тех, кто работает в две смены (два шофера на одном грузовике). При бесперебойном использовании автомашины не менее двадцати часов в сутки им начисляется 40 процентов тарифной ставки дополнительно. Причем, выплата этой премии производится по результатам работы за сутки, сверх установленного фонда зарплаты и при условии выполнения суточного задания, сдачи сменщику исправной машины. 25 процентов тарифной ставки следует выплачивать дополнительно и водителям автомобилей с прицепами.

Хлеборобы края ставят перед собой цель убрать зерновые до 15—20 сентября, в сжатые сроки собрать сахарную свеклу, картофель. В тесном трудовом содружестве механизаторов и водителей — залог успеха.

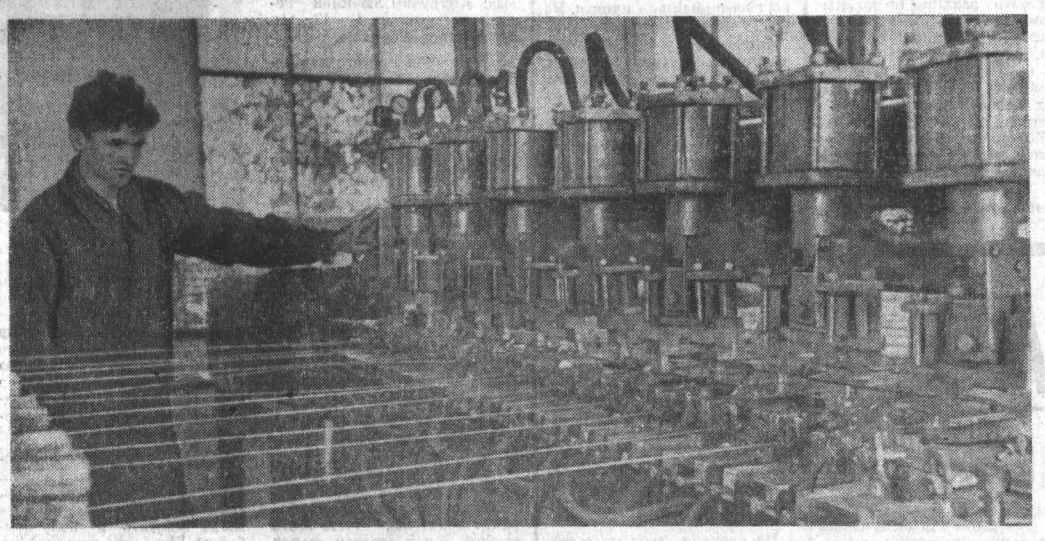

В арматурном цехе Барнаульского комбината железобетонных изделий № 2 треста «Алтайстройиндустрия» установлена и освоена новая машина для точечной сварки — МТМС-10-35. Она обеспечивает непрерывную сварку и резку арматурных сеток. Качество изделий отличное.

НА СНИМКЕ: оператор Раис Сайтгареев. Он принимал активное участие в сборке и наладке машины.

Фото А. Калабухова.

ОПЫТ МЕЛАНЖИСТОВ

НОТ — КАЖДОМУ ПРЕДПРИЯТИЮ

На Барнаульском меланжевом комбинате свыше ста специалистов и передовиков производства уже продолжительное время занимаются научной организацией труда. Планы НОТ так или иначе осуществлены почти на четырехстах рабочих местах, что позволило сэкономить многие десятки тысяч рублей.

Первыми объектами внимания творческих групп НОТ во главе с начальником цеха В. М. Загородниковой и старшим мастером В. Н. Метлюковым стали наиболее трудные участки прядильного и ткацкого производства — мотальный и тростильный. Творческие группы держали совет с работницами, и это помогло открыть глаза на многие пробелы в организации труда. В частности, на тростильном участке часть простоев оборудования объяснялась лишь тем, что работницы сами ходили за цилиндрами и пряжей. Это отражалось и на производительности, потому что люди, вынужденные время от времени покидать свои рабочие места, больше уставали.

А не лучше ли иметь на участке подсобного рабочего, который бы подносил цилиндры и пряжу? Подсчитали — оказалось, выгодно.

Замена обычных электролампы более сильными люминесцентными, эстетическое чутье, проявленное в новом оформлении рабочих мест, участка и всего цеха, довершили дело, улучшили условия труда и, естественно, повысили его производительность.

Некоторые «чистые» теоретики НОТ не хотят пустить в сферу научной организации труда обычный порядок, всякие, так сказать, мелочи производственного быта. Но если глубоко разобраться, то «новизна» представлений таких «теоретиков» тесно смыкается со старыми привычками иных производственников не замечать хлама под ногами, уродливого и неудобного инвентаря. Не до этого, дескать, главное — работа.

Практика же доказывает: важно все, что позволяет свободнее пройти по цеху, не замарать лишний раз рук и т. д. Как мешает полноценному отдыху неуютная, неприбранная квартира, так мешает труду неопрятное рабочее место.

Вот и на меланжевом, нивесть с каких пор, деревянные лотки на мотальных машинах засоряли пряжу, затрудняли проходы между машинами, и никто этого вроде не замечал. Но, когда творческая группа обсуждала с мотальщицами проблемы улучшения организации труда, те обратили внимание именно на это. Заменили лотки легкими и удобными металлическими тележками — и словно дышать стало легче.

Перевыполнение нормы всего лишь на один процент дает в месяц дополнительно 180 тонн пряжи. Но слишком ли заинтересована в перевыполнении норм каждая работница, если это поднимает ее заработок... на 63 копейки в месяц? И огорчает ли ее недовыполнение на один процент, если она теряет только 63 копейки? Ответа на эти вопросы не требуется.

Традиционная сдельная оплата была заменена сдельно-премиальной — и производительность труда поднялась до десяти процентов, улучшилось качество продукции, заработок мотальщиц и тростильщиц увеличился примерно на десять рублей в месяц и почти вдвое сократилось число заявлений об увольнении.

В этом примере — ясно выраженное единство материальных и моральных стимулов, хотя само изменение системы оплаты диктовалось, казалось бы, чисто материальными или, точнее, экономическими соображениями.

Успех научной организации труда и самой экономической реформы, важнейшей частью которой является НОТ, как показывает опыт, немыслим без органического единства материальных и моральных стимулов. На меланжевом комбинате эти факторы повышения производительности труда стараются полнее использовать. В результате повысилась творческая инициатива рабочих, их личная заинтересованность в улучшении организации производства и труда.

Уже одно то, что творческие бригады сделали свои выводы, изучив конкретные условия и многочисленные предложения рабочих, заставляет оценить их работу как очень важную для НОТ и для дальнейшего осуществления реформы.

С помощью творческих групп НОТ и при активном участии рабочих и специалистов проведен в жизнь ряд эффективных мер рационализации и технического совершенствования производства. Замена малопроизводительных тростильных машин на высокопроизводительные, более продуманное размещение мотальных машин ликвидировало встречные грузопотоки, высвободило восемь рабочих. Исходя из предложений Ивановского текстильного института, рационализаторы комбината доработали и внедрили конструкцию вращающегося початкодержателя для мотальных машин, что сократило обрывность с 84 до сорока на каждый миллион метров нити.

Изменена форма намотки бобин и освоен новый узловязатель. Модернизирована питательная рамка крутильной машины. Экономический эффект — 270 тысяч рублей, не говоря уже о высвобождении большого числа рабочих, в которых так нуждаются другие участки производства. Освоение новых прядильно-крутильных машин и уточно-мотальных автоматов сбережет в год почти сто тысяч рублей.

Процесс совершенствования успешно, хоть и не без труда, продолжается. Так и должно быть. Хорошему началу — хорошее продолжение.

И. ДЕМЬЯНОВ.
г. Барнаул.

«КОСМОС-175» В ПОЛЕТЕ

11 сентября 1967 года в Советском Союзе произведен очередной запуск искусственного спутника земли «Космос-175».

На борту спутника установлена научная аппаратура, предназначенная для продолжения исследований космического пространства в соответствии с программой, объявленной ТАСС 16 марта 1962 года.

ПРЕДСЕДАТЕЛЮ АССАМБЛЕИ ГЛАВ ГОСУДАРСТВ И ПРАВИТЕЛЬСТВ АФРИКАНСКИХ СТРАН

г. КИНШАСА.

В день открытия ассамблеи Организации африканского единства передаю ее участникам — главам государств и правительств свободной Африки сердечные приветствия и добрые пожелания народов и правительства Советского Союза.

Ваша ассамблея собралась в такое время, когда усиливается напряженность в мире, все острее ставятся вопросы войны и мира в Африке. Не желая считаться с поступательным ходом истории, силы империализма пытаются восстановить утраченное господство, лишить независимости и прогрессивных завоеваний народы освободившихся стран. Усиливается империалистическая агрессия во Вьетнаме. Военной оккупации подвергаются территории Объединенной Арабской Республики, являющейся членом Организации африканского единства, и других арабских государств. Иностранные наемники осуществляют открытое вооруженное вмешательство в дела Демократической Республики Конго; организуются заговоры и провокации против других государств Африканского континента.

В этих условиях особое значение приобретают совместные и решительные действия всех миролюбивых стран и народов в борьбе против империализма, против агрессии и вмешательства во внутренние дела суверенных государств, за осуществление великой задачи ликвидации последних оплотов колониализма и расизма, обеспечения прочного мира и всеобщей безопасности.

Советский народ, утвердивший в результате Великой Октябрьской социалистической революции ленинские принципы равенства в отношениях между нациями и навсегда покончивший с эксплуатацией человека человеком в своей стране, твердо и последовательно выступает за полное национальное раскрепощение народов Африки. В год пятидесятилетия Великого Октября советский народ и его правительство вновь торжественно заявляют о своей полной солидарности с силами национально-освободительного движения.

Позвольте выразить уверенность, что ваша высокая конференция будет способствовать укреплению единства и сплоченности африканских стран и народов в их антиимпериалистической, антиколониальной борьбе, превращению Организации африканского единства в действенный орган общеафриканской солидарности. Искренне желаю участникам ассамблеи больших успехов в этом благородном деле.

А. КОСЫГИН.
Председатель Совета Министров СССР.

Москва, Кремль.
11 сентября 1967 года.

ПРИЕМ Л. И. БРЕЖНЕВЫМ МИНИСТРА ИНОСТРАННЫХ ДЕЛ ОАР М. РИАДА

11 сентября Генеральный секретарь ЦК КПСС Л. И. Брежнев принял находящегося в Советском Союзе с официальным визитом в качестве гостя Советского правительства министра иностранных дел ОАР М. Риада.

Между Л. И. Брежневым и М. Риадом состоялась дружественная беседа, во время которой были обсуждены вопросы, касающиеся ликвидации последствий израильской агрессии, а также другие вопросы, представляющие взаимный интерес. ТАСС.

Вчера. Сегодня. Завтра — СООБЩАЮТ КОРРЕСПОНДЕНТЫ «АЛТАЙСКОЙ ПРАВДЫ» И ТАСС — *Вчера. Сегодня. Завтра*

По краю

● ПОСПЕЛИХА. 30 концертов дала на полях у хлеборобов агитбригада совхоза имени Мамонтова. Все выступления самодеятельных артистов прошли с большим успехом.

● АЛЕЙСК. «50-летие Советской власти будем отмечать в новом клубе», — говорит председатель сельхозартели «40 лет Октября» С. Г. Водкогонов. К юбилейной дате здесь будет выстроен клуб со зрительным залом на 200 мест.

● *БИЙСК. В октябре в Москве финиширует первый Всесоюзный конкурс мастеров резца и фрезы на приз «Комсомольской правды». На него поедут победители зональных соревнований.*

Из Бийска на зональный турнир мастерства в город Новосибирск выехал фрезеровщик завода «Электропечь» Юрий Зиновьев.

Карп идет!

Разведение рыб — одна из доходных отраслей производства в совхозе «Раздольный» Топчихинского района. С каждым годом увеличивается площадь водоемов в хозяйстве. Сейчас рыбу разводят в прудах, раскинувшихся на 111 гектарах.

Недавно автоцистерны с надписью «Живая рыба» вновь появились на совхозных дорогах. Начался отлов карпа.

В этом году рыбоводы хозяйства намечают получить 2.000 центнеров рыбы. Больше половины ее будет отправлено в краевой центр.

Разведением рыбы совхоз занимается третий год. В первый год было получено 30.000 рублей, во второй — 60.000, а нынче планируется получить 100.000 рублей дохода.

Зоотехник-рыбовод Николай Григорьевич Ефремов рассказывает:

— Мы думаем, кроме карпа, разводить травоядных рыб. Уже имеем 330 экземпляров белого амура.

..Все больше обнажаются берега прудов. Из них выпускается вода. Рябит поверхность водоемов от множества рыбы.

— Когда воды останется совсем мало, — говорит Николай Григорьевич, — будем брать за один замет по тонне—две.

В. ВОЛОДИН.

● КАМЕНЬ. Золотую свадьбу сыграли супруги Генрих Самуилович и Гермина Генриховна Гейман. Почти 30 лет проработал в совхозе «Октябрь» Г. С. Гейман. В 1926 году он привел в свое село первый «фордзон», пахал на нем совхозные поля. В 1959 году рабочие хозяйства проводили ветерана на заслуженный отдых.

Юбиляров тепло поздравили дети, друзья, знакомые.

По стране

● МОСКВА. Здесь состоялась пресс-конференция на тему «Великая Октябрьская социалистическая революция и ее освещение в исторической литературе».

● КУЙБЫШЕВ. Воздух стал чистым в районе Куйбышевского толе-руберойдного завода. Пять тысяч кубометров вредных газов, ранее выбрасывавшихся каждый час в атмосферу, теперь сжигаются. Создать схему полной утилизации газов помогли сотрудники Куйбышевского политехнического института.

● КИШИНЕВ. Здесь состоялась первая республиканская ярмарка по продаже сельскохозяйственной продукции.

За три дня кишиневцы купили на ярмарке свыше тысячи тонн помидоров, перца, винограда, фруктов, баклажан, десятки тонн меда, 90 тысяч штук птицы. Колхозники увезли с ярмарки более чем на 300 тысяч рублей промышленных товаров.

Московский театр «Современник» показал премьеру пьесы Леонида Зорина «Декабристы». Поставил спектакль заслуженный деятель искусств РСФСР, главный режиссер театра О. Ефремов.

Пьесой «Декабристы» открывается трилогия о революционном движении в России. Следующими звеньями этой сценической эпопеи будет постановка театром пьес Александра Свободина «Народовольцы» и Михаила Шатрова «Большевики». Эту большую работу театр посвящает 50-летию Великого Октября.

НА СНИМКЕ: сцена из спектакля. Павел Пестель — артист И. В. Кваша, Никита Муравьев — артист В. Н. Сергачев (слева).

Фото М. Строкова.

Фотохроника ТАСС.

За рубежом

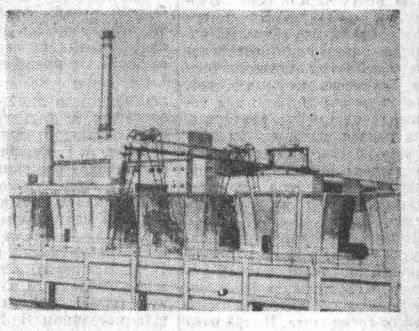

В Ясловской Богунице (Западная Словакия) сооружается первая Чехословацкая атомная электростанция мощностью 150 тысяч киловатт. Она строится при содействии Советского Союза. Станция будет работать на обогащенном уране отечественных месторождений.

НА СНИМКЕ: на АЭС «Богунице».

Фото ЧТК—ТАСС.

● ГДР. С большим успехом проходит в Берлине в немецкой государственной библиотеке выставка «100 лет «Капитала» Карла Маркса». За три недели на ней побывало более 10.000 человек, в том числе гости из Советского Союза, Польши, Франции, Индии и Цейлона.

● США. 11 сентября перед Белым домом, где проходили переговоры между президентом Джонсоном и королем Греции Константином, состоялась демонстрация протеста против фашистского террора греческой реакции. Демонстранты несли плакаты с надписями: «Король должен уйти с трона», «Долой фашистского короля».

● АНГЛИЯ. Посольство Южноафриканской Республики в Лондоне захлопнуло 11 сентября двери перед пятью членами английского парламента. Они прибыли туда, чтобы вручить послу письмо с протестом против политики апартеида, проводимой южноафриканским правительством. Их обращение было демонстративно брошено на пол, а им самим отказано в приеме.

ТАЕЖНЫЕ БОГАТЫРИ

На нижний склад, что расположен в рабочем поселке Тягун, то и дело прибывают тяжело груженные лесовозные машины. Сдав груз, они опять спешат в тайгу. Каждые сутки машины вывозят по 650—700 кубометров леса. И кажется, что там без устали трудится сказочный богатырь.

А это и действительно так. Только богатырь не один. Их много. Один из них — коммунист Владимир Васильевич Петлюк. Правда, по внешности он самый обыкновенный человек, зато по делам... За 8 месяцев малая комплексная бригада Петлюка заготовила более десяти тысяч кубометров леса. Задание юбилейного годы выполнено. И теперь бригада трудится в счет будущего. Это ли не богатырский подвиг?

Под стать Петлюку работает другой бригадир, тоже коммунист, Павел Михайлович Рощупкин. Зимой он брал обязательство — выполнить годовой план к 50-летию Советской власти. Однако приятно ошибся на целых два месяца, завершив его в августе. Теперь Рощупкин поправляет свою «ошибку»: до 7 ноября он решил выдать еще две тысячи кубометров леса и столько же после праздника.

Иван Егорович Тишкин, Петр Филиппович Козлов — трудно даже перечислить всех тех, кто берет рубеж за рубежом. Передовикам не дают оторваться слишком далеко, буквально на пятки им наступают другие бригады. Вот, например, в начале месяца Петлюк и Рощупкин дали слово завершить сентябрьское задание к своему празднику — Дню лесника. И что же? Тотчас же нашлись многочисленные последователи.

Хорошо, в графике идет весь коллектив Тягунского леспромхоза. Недавно лесозаготовители перешли на пятидневную рабочую неделю. Кое-кто опасался, что график в этом случае «полетит». Но вышло наоборот. Больше внимания стали уделять уходу за техникой, ее подготовке. И темпы вывозки не только не уменьшились, но даже возросли. Восьмимесячный план лесозаготовители Тягуна завершили успешно, доставили на нижний склад две тысячи кубометров леса сверх плана. Значительно перекрыто задание по переработке так называемой малоценной и дровяной древесины. Через станки пущено не 12, как намечалось, а 18 кубометров. В результате выход деловой древесины увеличился до 75 процентов.

Хорошие подарки готовят лесорубы 50-летию своего родного государства.

Б. РОЖДЕСТВЕНСКИЙ.
(Корр. «Алтайской правды»).
Сорокинский район.

ПИСЬМА

НАСТАВНИК МОЛОДЕЖИ

«В годы войны, когда формировалась сибирская дивизия, мне очень хотелось быть там, где решалась судьба Родины, — на фронте. Члены коллектива, в котором я работаю, подали заявления с просьбой отправить их добровольцами в эту дивизию. Однако мне в просьбе было отказано. Тогда я решила стать донором. Более 20 литров крови отдала воинам для спасения их жизни. Многие воины присылали слова благодарности. И мне было приятно, что хоть чем-то помогаешь фронту».

Эти строки взяты из воспоминаний бывшего секретаря комитета ВЛКСМ Новосибирского инженерно-строительного института имени В. В. Куйбышева В. П. Медведевой, которые она написала в летописи славных дел коллектива института.

Сейчас Валентина Павловна работает преподавателем обществоведения в профессионально-техническом училище № 37 в поселке Быстрый Исток, что на Алтае. Не так давно она посетила социалистические страны Венгрию и Чехословакию. Познакомилась там с достопримечательностями, организацией школьного, среднего и высшего образования.

Вернувшись домой, В. П. Медведева встретилась с пионерами средней школы пос. Быстрый Исток. Рассказала им о поездке в Чехословакию, о музее В. И. Ленина в Праге. Для ребят это было очень интересно: они переписываются с пражским музеем В. И. Ленина. Пионеры приняли Валентину Павловну почетным членом в свою дружину имени Зои Космодемьянской.

Много лет В. П. Медведева неутомимо и самоотверженно воспитывает молодежь. А это налагает огромные обязанности, требует большой любви к человеку, выдержки, доброжелательности. Валентина Павловна обладает этими качествами.

А. ЖИБИНОВ,
доцент Новосибирского инженерно-строительного института имени В. В. Куйбышева.

ПОД ОКНОМ ТОРГОВЫХ ОТДЕЛОВ

Ленинский проспект—центральная магистраль Барнаула. Многие тысячи людей проходят по нему за день. Но до чего же плохо организована здесь торговля. Очень трудно купить что-нибудь поесть, не сразу удастся выпить квасу или минеральной воды.

На Ленинский проспект выходят окна кабинетов краевого управления торговли и городского отдела торговли. Видят же работники этих учреждений, как плохо здесь торгуют, видят и не действуют. Им надо поучиться у работников потребительской кооперации, которые умеют доставить нужные товары даже на отдаленные стоянки животноводов Горного Алтая.

Е. ГОРЕЛОВ.

НУЖНО ПРИНЯТЬ МЕРЫ

Написать в редакцию меня заставил трагический случай, невольным свидетелем которого я оказался.

На мосту через реку Барнаулку на Социалистическом проспекте всегда очень интенсивное движение автотранспорта. Знаков, ограничивающих скорость движения, нет. Тротуары очень узки: два человека не могут разойтись, приходится выходить на проезжую часть. В этом районе находятся колхозный рынок, трамвайное кольцо, и, естественно, поток людей очень велик.

Нужно безотлагательно решить вопрос или об одностороннем движении, или об установке дорожных знаков, ограничивающих скорость движения транспорта. Иначе и до беды недалеко.

Б. ШУСТИКОВ,
инженер-конструктор завода «Трансмаш».

ОТ РЕДАКЦИИ: Письмо тов. Шустикова было послано в ГАИ УООП Алтайского крайисполкома. Начальник ГАИ т. Горошевский подтвердил, что движение транспорта на мосту действительно представляет опасность для людей.

Чтобы создать нормальные условия для движения автомашин и пешеходов, нужно расширить тротуар со стороны тира до трех метров. Установить в этом месте ограждения. Мост расширить с обеих сторон и сделать пешеходные дорожки.

— Отдел милиции Центрального райисполкома уже обращался по этому вопросу в Барнаульский горисполком, но решение отложено на неопределенный срок, — пишет т. Горошевский.

Напрашивается законный вопрос: когда же, наконец, будут построены тротуары и ограждения на мосту через реку Барнаулку на Социалистическом проспекте?

СНАЧАЛА БЫЛО ПОПУСТИТЕЛЬСТВО

...Друзья благоденствовали. Казалось, вместе с прошлым, навсегда ушли тревоги и опасения. И вдруг очередной провал.

Событиями в Ребрихинском райпотребсоюзе в который раз заинтересовались следственные органы.

Заведующий складом райзаготконторы Петр Антонович Курочкин вначале «не раскусил» вопросов следователя: «Технические отходы не завышал, поступившие от заготовителей куриные яйца приходовал полностью, фиктивные документы не составлял, ни копейки не присваивал, — доказывал он.—Подпись вроде моя, а деньги не получал... Да и много ли мне, пенсионеру, со старухой надо...».

Потом Петр Антонович вынужден был признать, что государственные деньги попадали в его карман, попадали они и в карман заведующей птицефермой колхоза имени Энгельса Рожковой Александры Алексеевны.

Рожкова, на первый взгляд, была жертвой оговора. Однако то, что выявилось ревизией и следствием, превзошло все ожидания и предположения.

Курочкин оказался заправилой крупного хищения общественных и государственных средств. Заготовители М. М. Лапсин, А. Г. Воробьева, И. П. Загороднев — не единственные люди, с помощью которых Курочкин творил темные дела. К своим махинациям он привлек и заместителя председателя Ребрихинского сельпо П. И. Ненашева, а при содействии последнего в преступную группу попала заведующая магазином Н. П. Кашуркина.

Произвольно изменяя качество заготавливаемых сельхозпродуктов и уменьшая их количество, Курочкин создавал на складе пресловутые «излишки», которые он с помощью упомянутых выше и подставных лиц превращал в звонкую монету.

Только за три месяца преступных манипуляций с заготовками сельхозпродуктов Курочкин с Рожковой расхитили продукции на 2.782 рубля. Сделать это им удалось потому, что в заготовительных организациях существуют довольно-таки странные порядки. Куриные яйца независимо от их качества принимаются второй категорией. Воспользовавшись этим, Курочкин то же самое яйцо превращал в первую категорию, и каждый десяток яиц становился дороже на 7 копеек.

Руководителей райпотребсоюза, работников ревизионного аппарата и бухгалтерии интересовала правильность определения категории яиц, на создавшиеся при этом суммарные излишки они попросту закрывали глаза. Для них главное — своевременно представленные документы на подотчетные суммы.

Нарушались и другие элементарные правила, существующие в торгово-заготовительных организациях. Не составлялись акты на списание технических отходов. Этими упущениями тоже пользовался расхититель Курочкин. Он заготовителям, а также представителям колхоза имени Энгельса и совхоза «Подстепновский» искусственно завышал технические отходы, изымая созданные таким путем «излишки» в свой карман.

Пользуясь отсутствием должного учета и контроля за поступающей на склад продукцией, Курочкин заменял качественные яйца испорченными. Особо кипучую деятельность Курочкин, Рожкова и другие развили тогда, когда большими партиями поступали в счет заготовок куриные яйца от населения.

Уверовав в свою изворотливость и непогрешимость, Курочкин стал продавать продукты со склада. За четыре месяца таким образом он реализовал за наличные деньги более 17 тысяч яиц. Из вырученных 1.176 рублей в кассу заготконторы сдал 184 рубля.

Что же способствовало расхитителям и казнокрадам в их успешной преступной деятельности? Об этом стоит сказать особо.

Предприятиям, хозяйствам строжайше запрещена продажа продуктов со склада, на этот счет имеется много приказов и инструкций. Однако этот запрет легко обходят те, кто стремится нажиться за счет государства. Совершенно ясно, что нельзя списывать яйца, не считаясь с их качеством. И это не привлекло внимания ревизоров.

Немалую роль в пособничестве расхитителям сыграли и те, кто по недомыслию, а иногда за небольшую подачку или в силу приятельских отношений своими подписями скреплял «липовые» акты заготовителям о сдаче яиц, лука и др.

Руководители Ребрихинского райпотребсоюза отчетливо знали, что Курочкин был уволен из откормсовхоза за злоупотребления служебным положением, но должного значения этому не придали. Они видели, как Курочкин в рабочее время употребляет спиртные напитки, отпускает товары в долг. Нам кажется, что только при попустительстве директора райзаготконторы Бачерикова удалось преступной группе действовать в течение нескольких лет невредимой.

И. ШИШКУНОВ, П. МИХАЙЛОВ, старшие следователи краевого УООП.

УСТРАНИТЕ ПОМЕХИ

Горячая пора сейчас на Усть-Катунском хлебоприемном пункте. Не успела сойти с автоподъемника одна машина, ее место тут же занимает другая. Чтобы не задерживать транспорт под разгрузкой, рабочим подъемника помогают шоферы. Так поступают водители Смоленского автохозяйства № 13 Волков и Матюхин, так делают водители-горьковчане, приехавшие на помощь сибирякам, Геннадий Рябцев, Александр Балакин и многие другие. Стремятся не задерживать машины на территории элеватора и работники хлебоприемного пункта. Но получается и по-иному.

Бывает, что у складов скапливаются большие очереди. Шоферы теряют драгоценное время, нервничают. В чем дело? На пункт поступает немало зерна с низкой сыпучестью, поэтому во время разгрузки зачастую приходится применять ручной труд. А на пункте людей не хватает. И вместо трех-четырех минут машина простаивает под разгрузкой гораздо дольше.

На некоторых участках нет четкой организации труда, недостает самого необходимого инвентаря. Вместо метелок, например, прутья акации, никудышные лопаты, негодные плицы. Есть и другие помехи. Например, в горячую пору хлебозаготовок, видимо, с молчаливого согласия Верхне-Обского рабкоопа столовая в поселке Усть-Катунь начинает работать только в 12 часов дня, а буфет при хлебоприемном пункте — с 11 утра. Разве это порядок?

Не проявил заботы о людях, занятых на очень важных и трудных участках работы, профсоюзный комитет пункта. На пункте очень много участков, где сейчас сильная жара, пыль. Почему бы не обеспечить работающих здесь людей газированной водой?

День ото дня хлебоприемный пункт становится все более ответственным участком хлебной страды. Надо позаботиться, чтобы люди трудились без помех.

Ф. ПОДОСИННИКОВ.
Смоленский район.

ПО СЛЕДАМ НАШИХ ВЫСТУПЛЕНИЙ

«КАК ДОСТАТЬ ВОДУ?»

Так было озаглавлено письмо жителей села Ново-Глушинка Залесовского района, опубликованное в «Алтайской правде» 30 августа.

Председатель Залесовского райисполкома Новиков С. И. сообщил редакции, что принимаются меры по устранению недостатков в снабжении водой.

До 1 октября совхозом «Залесовский» будут пробурены скважины. Сельский Совет организует в сентябре ремонт существующих колодцев.

ЗНАМЕНОСЦЫ ЮБИЛЕЙНОЙ ВАХТЫ

УДАРНЫЕ РЕЙСЫ

СТРАДА. Она захватила в Жилино каждого. Куда бы ни зашел в селе в эти дни — главная забота, первая речь — хлеб. Не удивительно. На фронтоне внушительного зерноочистительного комплекса (мощный механизированный ток, хранилище), построенного жилинцами в нынешнем году к страде, слова: «Достойно встретим юбилей Великого Октября!». Невдалеке, на весовой, красное полотно, призыв: «Отгрузим любимой Родине сверх плана 12—13 тысяч центнеров зерна!».

Стремление приготовить весомый подарок к празднику властвует над всем.

И люди не жалеют сил. Перекрывая нормы, опережая планы, графики, трудятся трактористы, ремонтники, работники конторы, гаража, всех служб. Колхозникам помогают горожане, учащиеся Барнаульского культпросветучилища. По-юбилейному помогают. Но главная тяжесть, понятно, все-таки ложится на плечи прежде всего людей ведущих профессий. В их числе шоферы.

Для людей этой почетной профессии нет сейчас более важной, более почетной дороги, чем хлебная трасса. Не одну смену кряду нередко приходится в эти дни крутить баранку водителю. Часто этого требует закон страды: станет автомобиль — станет комбайн. Почти наверняка потери. Но не останавливаются автомобили. Не подводят водители. По выполнению графика хлебосдачи «Красное знамя» в числе лучших в районе. В этом большая заслуга колхозных автомобилистов.

Их двадцать шесть. Не схожих по опыту, стажу, мастерству, возрасту, темпераменту. Похожих в главном: за всю уборку не было случая, чтобы кто-то спасовал перед трудностью, нарушил трудовую дисциплину, не справился с заданием.

Семеро из двадцати шести — коммунисты. Они — костяк коллектива, его душа, воля. Каждый день страды рождает новых героев. Но есть люди, которых по праву называют знаменосцами. Среди них коммунисты и беспартийные. Они всегда впереди. Слово о них.

Александр Швабауэр. Вот только некоторые штрихи. Коммунист. Студент заочного отделения сельхозтехникума. Несколько лет назад приехал в Жилино на постоянное жительство как посланец городской партийной организации. С тех пор постоянно в числе лучших из лучших.

На днях в колхозе закончился ударный декадник. Водители трудились так, чтобы не отстать друг от друга. Сейчас подведены итоги соревнования. Впереди — Александр Давидович Швабауэр. Его ГАЗ-51 за десять дней перевез на ток и с тока на элеватор 413 тонн зерна. Такая выработка сделала бы честь любому шоферу.

Сейчас Александр Давидович трудится так. Рабочий день начинает рано утром. Пока на хлебах роса, пока не могут работать в поле комбайны, Швабауэр нагружается зерном на току и везет его на элеватор. В течение всего дня до самого позднего вечера обслуживает комбайны. С десяти-одиннадцати часов вечера — снова в дальний путь.

Еще один штрих. Так случилось, что впервые мы встретились с Александром Давидовичем прямо на хлебной трассе. На половине пути из колхоза на элеватор Швабауэр стоял из-за поломки: рассыпался подшипник переднего колеса. Это была единственная поломка у лучшего шофера за всю страду. Но дело не в этом. Не успел еще шофер подломкратить машину, как тут же подоспела помощь. Не оставлять товарища в беде — закон и самого Швабауэра. Закон и его товарищей.

Еще одно имя водителя — Владимир Копылов. «Отличный шофер, товарищ, мастер своего дела. Стоит рассказать в газете. Ошибки не будет». Это слова секретаря парткома артели П. Н. Чернова о нем. Копылове. Шофер первого класса. Обладатель значка «Лучший шофер». Среднее образование. Любит технику. Бережет машину, как зеницу ока. В то же время умеет выжать из нее все.

О том, как несет предоктябрьскую вахту этот водитель, могут дать представление вот эти факты. За десять дней ударного декадника Владимир Копылов перевез 395 тонн кормов и зерна. Это всего на восемнадцать тонн меньше показателя лидера колхозных водителей Александра Швабауэра.

Но это не все. Копылов — хозяин. Всегда. Во всем. Вот и теперь. От Жилино до Новоалтайска тридцать километров. В один конец машины, как правило, идут с зерном. В другой — порожняком. У Копылова — самосвал. Как избежать холостых пробегов? Чувство хозяина подсказало: обратным рейсом Копылов доставляет в колхоз асфальт. Холостых рейсов нет!

Как и Швабауэр, Копылов трудится в «три смены»: идет на элеватор, пока не работают комбайны, днем обслуживает их, а вечером снова два-три рейса в Новоалтайск.

Много отличных водителей в «Красном знамени». Среди лучших из лучших: Геннадий Чернов, Иван Якимов, Михаил Овчинников, Виктор Берист, Евгений Климов, Владимир Назаров, Иван Тарасов, Иван Мальчуганов и многие другие.

Рука об руку с колхозными водителями трудятся приехавшие на помощь колхозникам водители-воины. Авторитетом и уважением пользуются здесь имена передовых армейских шоферов Н. Дворянского, А. Саидова, В. Муратова и Б. Петрищева.

Трудно приходится водителям. Правление артели, партком, рабочий комитет хорошо понимают это. Водители здесь окружены заботой, вниманием, их поощряют, в их честь поднимается флаг, о них пишут в стенной печати. А когда им становится особенно тяжело, приходят на выручку. Часто, чтобы дать водителю малость передохнуть, за руль машины садятся главный инженер колхоза Григорий Филиппович Попадьин, главный электрик Анатолий Николаевич Захаров, завхоз школы Василий Степанович Камышников, токарь Егор Григорьевич Апарин, шофер колхозного автобуса Владимир Яковлевич Полосин, заведующий гаражом Алексей Иванович Баженов, заведующий мастерскими Михаил Васильевич Рягузов и другие — большинство коммунисты.

Отлично в артели еще одно. Правление, партком понимают, что нерасчетливо, неверно в страду рассчитывать только, так сказать, на «моторность» автомобилей, автомобилистов. Важно меньшей силой сделать больше, улучшить организацию работ. Выход найден. В артели на поле работает вместительный передвижной бункер, смонтированный на самоходном шасси. Бункер движется по полю, забирает зерно от комбайнов или они сами подходят к нему.

Что это дает? Вот факт. В первый день работы молодой водитель Иван Тренин управился один отвозить зерно от четырех комбайнов. За день перевез с поля на ток свыше 600 центнеров зерна. При обычном способе использования автотранспорта для выполнения этой работы потребовалось бы, как здесь подсчитано, не меньше шести машин! Теперь пять машин перевозят зерно на элеватор, корм к фермам. Способ разгрузки комбайнов, найденный в «Красном знамени», думается, стоит того, чтобы к нему присмотрелись другие.

Гудит хлебная трасса. Идет самая радостная, самая ответственная вахта. Достойно несут ее водители.

Н. ВАРЮХИН.
(Корр. «Алтайской правды»).

На снимке: один из лучших шоферов колхоза «Красное знамя» Владимир Копылов.

Фото П. Бисимбу.

Первомайский район.

В СЕЛЬСКОЙ

★ 37 ЛЕТ У КУХОННОЙ ПЛИТЫ. В НАГРАДУ: ВСЕОБЩАЯ ПРИЗНАТЕЛЬНОСТЬ, «МАСТЕР-ПОВАР» И ОРДЕН ТРУДОВОГО КРАСНОГО ЗНАМЕНИ.

★ ЗА ГОД — 214 ТЫСЯЧ БЛЮД. 100 ОБЕДОВ В ДЕНЬ — НА ДОМ И СТОЛЬКО ЖЕ — В ПОЛЕ. ВКУСНО И ДЕШЕВО. БЛЮДА ТОЛЬКО ИЗ СВЕЖИХ ПРОДУКТОВ И ПОДАЮТСЯ ТОЛЬКО СВЕЖИМИ.

★ СТОИМОСТЬ КОМПЛЕКСНОГО ОБЕДА ИЗ ТРЕХ БЛЮД ПРИ ОТПУСКЕ НА ДОМ — 28 КОПЕЕК.

★ СВЕЖАЯ ЗЕЛЕНЬ — КРУГЛЫЙ ГОД. ОГУРЦЫ — В КАПУСТНОМ КОЧАНЕ, ЛУК И РЕДИС, СЕЛЬДЕРЕЙ И ПЕТРУШКА — В БОЧКАХ С ОПИЛКАМИ.

Вот о чем коротко рассказывала в одном из июньских номеров газета «Сельская жизнь» своим читателям.

В «Алтайскую правду» из различных районов края поступают письма с просьбой подробно описать опыт сельского умельца из далекой Рязанской области. В этих письмах чувствуется нетерпеливое желание узнать как можно больше о «тайне» кулинарного мастерства, чтобы перенять опыт и внедрить его в своих чайных, столовых, домашних условиях.

И еще об одном свидетельствует приток писем: о возросшем жизненном уровне сельских тружеников, о достатке в каждой колхозной и совхозной семье и большом стремлении строить свой быт по-новому.

Редакция попросила корреспондента газеты «Сельская жизнь» по центральным областям России Н. Н. Иванченко подготовить материал о мастере кулинарных дел из села Чернавы. Сегодня мы публикуем его рассказ.

ПРИЗНАТЬСЯ, поначалу даже сомнение взяло. Не напрасно ли приехал сюда? Людская молва гласила, что в Чернаве чайная — всем на удивление, прямо-таки образцово-показательная. А тут чайная как чайная, какие обычно встречаются на большаках.

Три дня я прожил в Чернаве. Три дня наблюдал сам за работой коллектива чайной и слушал, что говорят об этом другие. И понял, что нельзя доверяться первому впечатлению. Нельзя по отдельным деталям делать обобщения и выводы.

Вот буфет. Внешне не блещет, оборудование неважнецкое. Но взгляните, что под стеклом витрин! В первоклассном ресторане того не увидите. Окорока и рулеты, рубец и холодец, копченая рыба и копченая колбаса и даже копченая птица — гуси, куры, утки, индейки. Причем на этикетках цены куда ниже не только ресторанных, но и тех, какие мы привыкли видеть в обычных гастрономах и продовольственных магазинах.

Я простоял час, прежде чем дождался, пока у буфетчицы Марии Ивановны Поповой выкроилась свободная минута, чтобы удовлетворить мое любопытство. Витрина буфета рекламировала: «Здесь продаются полуфабрикаты — тесто булочное и блинное, рагу баранье и свиное, пельмени, бифштекс, котлеты». Заодно шла продажа мороженого, кваса питьевого и окрошечного.

— Все, чем торгуем, — улучив минуту, сказала буфетчица, — готовим сами. Это Семеныч, наш повар, организовал такое производство.

Познакомился я с меню и удивился. Не то, что в иных чайных, — пяток дежурных блюд, вот и все меню. Тут оно еле на двух развернутых листах вместилось. Наряду с обычными блюдами, вроде щей, пельменей, окрошки, котлет, кухня гарантировала любые порционные, в том числе и такие, каких не найдешь ни в одном ресторане, — свои, фирменные, вроде «курников по-чернавски», «оладий по-чернавски», «картофельных пальчиков», «ухи на курином бульоне». Здесь же извещается, что чайная принимает заказы на изготовление тортов и пирогов, сервировку праздничных, свадебных столов в самой Чернаве и окрестных селах, отпускает обеды на дом со скидкой в цене на 10 процентов. Причем у кухонной продукции опять же низкие цены. Так, комплексный обед, состоящий из трех блюд — щей на мясном бульоне со сметаной, котлет с гарниром и киселя или компота, — при отпуске на дом стоит 28 копеек.

Теперь все умеют считать и, конечно, считают. И вот что говорят:

— Чтобы приготовить такой обед дома, на одни дрова больше затратишь. А канители сколько?..

— Притом, какое блюдо ни возьми,—добавляют другие, — пальчики оближешь. Все из свежих продуктов и подается в свежем виде.

Чем ближе подступала обеденная пора, тем гуще становился людской поток в чайную. Только теперь поменьше народа толпилось у буфета и больше приходило в столовый зал. Одни тут же усаживались за столики, а другие с бидончиками, судками, кастрюлями выстраивались в очередь у окна выдачи обедов на дом.

Тысячу блюд в день готовит столовая. На село, где всего тысяча жителей, — не плохой показатель. Тем более, что сейчас пора такая — уборка. Основной народ в поле.

— А как с ним, с этим народом? — спрашиваю.

— Семеныч ни о ком не забывает.

И точно. Где-то за полдень у чайной остановилась грузовая машина, и две девушки в белых халатах — красавицы-«чернавки», какими славится село, стали сгружать с нее пустые термосы и фляги. Это ученицы повара Аня Журавлева и Рая Евсенина. Они возили обед в поле.

— Во всех четырех бригадах побывали, — рассказывает Аня. — От колхозных бригадиров была заявка на сто обедов. Всех сто человек и накормили.

Чем больше узнаю, тем больше удивляюсь. Признаться, даже такая мысль мелькнула, что тут, должно быть, где-то припрятан целый комбинат с множеством цехов, раз готовится всякая всячина — окорока и рулеты, ветчина и колбасы, торты и пироги, квас и мороженое, раз ни зимой, ни летом не переводится ни зелень, ни свежатина. Тут, наверное, большой коллектив крупных спецов кулинарии, раз так здорово поставлено общественное питание... А потом Семеныч... Что он за маг и чародей? Почему все то удивительно хорошее, что есть в работе чайной, в поварском деле, да и не только в поварском, связывается с его именем?

Скажем, такой случай был. Поехал я в Кикино — одну из деревень колхоза имени Суворова, что километрах в десяти от Чернавы. Там, по рассказам, была комсомольско-молодежная свадьба, и Семеныч сервировал свадебный стол. И точно, была. Пастух Николай Барышев женился на доярке Маше Данилкиной. Всем колхозом отмечали это торжество, свадьбу справляли в клубе. И сервировал свадебный стол он, Семеныч, повар из Чернавы. И как сервировал!

— Каждое блюдо, — говорит кассир колхоза Татьяна Васильевна Базякина, которая тоже была на свадьбе, — цветком выглядело. Рука не подымалась, чтобы ножом или вилкой раз-

С РАЗНЫХ МЕРИДИАНОВ

СООБЩАЮТ КОРРЕСПОНДЕНТЫ ТАСС

СМЕЛЫЕ АТАКИ ПАТРИОТОВ!

ХАНОЙ, 11 сентября. Бойцы Армии освобождения Южного Вьетнама, действующие в провинциях Тайнинь и Бьенхоа, успешно атаковали недавно подразделения американских и марионеточных войск, проводящих карательные операции в этих районах.

Как сообщает Вьетнамское информационное агентство со ссылкой на агентство Освобождение, в провинции Тайнинь патриоты вывели из строя более 300 солдат противника, уничтожили 2 самолета, взорвали нефтехранилище и подожгли 5 бронемашин. В провинции Бьенхоа, в деревне Бакбинь, патриоты вывели из строя 142 военнослужащих, из них 63 американца.

ХАНОЙ, 11 сентября. Бойцы Армии освобождения Южного Вьетнама, действующие в провинции Куангчи, 7 сентября в результате нескольких смелых атак на позиции американской морской пехоты вывели из строя более 300 солдат и офицеров противника, передает агентство ВИА, ссылаясь на сообщение агентства Освобождение.

За время этих боев, продолжавшихся с раннего утра и до позднего вечера, американские войска понесли тяжелые потери в живой силе и технике. В частности, патриоты уничтожили 12 танков и сбили 2 вертолета.

В ночь на 30 августа бойцы Армии освобождения атаковали крупную военно-воздушную базу Фубай, расположенную вблизи города Гуэ. Были уничтожены 50 самолетов, выведены из строя около 500 солдат и офицеров противника.

В провинции Куангнам 4 сентября южновьетнамские патриоты разгромили батальон американской морской пехоты.

ВСТРЕЧА В ВЕРХАХ

КИНШАСА, 12 сентября. Вчера здесь во второй половине дня открылась ассамблея глав государств и правительств стран, входящих в Организацию африканского единства.

Во Дворце наций, где проводятся заседания, собрались президенты, главы правительств и специальные представители всех стран независимой Африки, за исключением Малави. Они обсудят насущные проблемы, стоящие перед континентом и Организацией африканского единства.

ИНЦИДЕНТЫ НА КИТАЙСКО-СИККИМСКОЙ ГРАНИЦЕ

ДЕЛИ, 11 сентября. Китайские войска обстреляли сегодня утром из винтовок и пулеметов индийские подразделения на сиккимской границе в районе Нату Да, сообщает агентство ПТИ. По существующему соглашению, индийские войска находятся на территории княжества Сикким для охраны его границ. Агентство передает, что позднее китайские войска начали артиллерийский и минометный обстрел территории Сиккима. Индийские войска открыли ответный огонь. По предварительным данным, среди индейцев имеется несколько раненых.

ПЕКИН, 11 сентября. Как сообщает агентство Синьхуа, МИД КНР направил вчера посольству Индии в Пекине ноту, в которой всю вину за инциденты на китайско-сиккимской границе, в частности, за инцидент, происшедший 7 сентября, возлагает на индийское правительство.

ВЫСЛАНЫ ИЗ КИТАЯ

ТОКИО, 11 сентября. Корреспондент японского информационного агентства Киодо Цусин сообщает из Пекина о том, что китайские власти объявили в воскресенье о высылке из Китая трех японских корреспондентов.

Корреспондентам таких крупных японских газет, как «Майнити», «Санкэй симбун» и «Токио симбун», министерство иностранных дел КНР предъявило обвинение в «клевете на культурную революцию», в «нападках на Мао Цзэ-дуна» и т. д.

НОВАЯ ДЕМОНСТРАЦИЯ ПРОТЕСТА

НЬЮ-ЙОРК, 11 сентября. Свыше двух с половиной тысяч жителей Милуоки (штат Висконсин) — преимущественно негры — вышли вчера вечером на улицы города. 14 дней подряд они проводят демонстрации, требуя прекращения расовой дискриминации при сдаче в аренду жилищ.

Во главе демонстрации шли известный негритянский актер Дик Грегори и белый священник Джеймс Гроппи — руководитель движения за отмену расового неравенства в Милуоки. «Я всей душой ненавижу расизм... Расизм — это болезнь, рак, разъедающий американское общество», — сказал Гроппи участникам состоявшегося перед демонстрацией митинга.

Расисты пытались сорвать демонстрацию. Они выкрикивали оскорбления, распространяли фашистскую газетенку.

БЕЙХАН—РЕСПУБЛИКА

КАИР, 11 сентября. Армия и гражданское население эмирата Бейхан взяли в свои руки контроль над положением в стране и провозгласили республику, говорится в принятой здесь передаче радио Саны.

Эмир Бейхана — княжества, находящегося между Йеменом и Южной Аравией, сообщило радио, бежал в Саудовскую Аравию.

ЗАЯВЛЕНИЕ КОММУНИСТИЧЕСКОЙ ПАРТИИ ИСПАНИИ

ПАРИЖ, 11 сентября. Коммунистическая партия Испании выступила с заявлением, в котором «призывает всех испанцев воздержаться от участия в пародии на выборы, назначенные на 10 октября».

«Основная цель этих выборов, — говорится в заявлении,—заключается в том, чтобы показать, что народ одобряет политическую монополию испанской фаланги традиционалистов и хунт национал-синдикалистского наступления». «Режим Франко пытается заставить зарубежную общественность поверить в то, что диктаторские институты «либерализируются» и что испанцы «пользуются свободой» избрания своих представителей в ортесы (парламент. — Прим. ред.)». Компартия предупреждает, что «если бы диктатуре удалось придать комедии выборов минимальную видимость порядочности, то этот акт был бы использован для ликвидации самых минимальных завоеваний, достигнутых борьбой масс, еще большего подавления оппозиционных сил».

«Учитывая характер действующего избирательного закона, — подчеркивается в заявлении, — силы оппозиции и круги, не согласные с политической монополией фаланги, не располагают более действенным и практическим методом борьбы, чем неучастие в выборах». «Коммунистическая партия считает своим долгом не участвовать в этом фарсе»...

«Безразличие и враждебность народа по отношению к подготавливаемому избирательному обману должны быть подкреплены решительным отказом всех групп и деятелей оппозиции, а также всех несогласных с монопольной властью фаланги содействовать проведению выборов активно или пассивно».

Коммунистическая партия высказывается за то, чтобы «все группы оппозиции и все несогласные с политикой франкизма выработали соглашение с целью призвать к неучастию в выборах в коллективно выработанных документах или путем совместных действий».

«Организации компартии и коммунистической молодежи, прогрессивные силы, все испанцы, — указывается в заявлении, — осознавая свое личное достоинство и гражданский долг, станут активными и боевыми пропагандистами при проведении в жизнь лозунга неучастия в выборах».

РОСТ АНТИВОЕННЫХ НАСТРОЕНИЙ В США

ВАШИНГТОН, 12 сентября. Конгресс США, возобновивший вчера свою работу после перерыва, стал ареной антивоенной демонстрации. Не успели сенаторы занять свои места, как с галереи для публики в зал заседания посыпались листовки с призывом к конгрессменам «объявить мир» и «немедленно вывести войска США из Вьетнама, прекратить призыв в армию и угнетение чернокожих американцев». Полиция ринулась на галерею и арестовала пять человек, которые прибыли в столицу из Нью-Йорка, чтобы в такой форме выразить свой протест против грязной войны, которую США ведут в Юго-Восточной Азии.

Появление антивоенных листовок в зале заседания сената — это отражение настроений широких слоев американского народа, который все больше начинает проявлять тревогу в связи с эскалацией агрессии во Вьетнаме. Эти настроения не остаются незамеченными некоторыми членами конгресса. Так, сенатор-демократ Вэнс Хартке, выступая по телевидению, потребовал полного пересмотра всей политики США в Юго-Восточной Азии и прекращения бомбардировок Северного Вьетнама.

Сенатор Морзе внес вчера резолюцию, в которой призывает к прекращению военных действий во Вьетнаме, в том числе бомбардировок ДРВ.

РЕШЕНИЕ ПРАВИТЕЛЬСТВ ФРАНЦИИ И ПАКИСТАНА

ПАРИЖ, 11 сентября. Представители Франции и Пакистана не примут участия в открывающейся завтра в столице Таиланда очередной конференции военных советников стран—членов блока СЕАТО, передает из Бангкока корреспондент агентства Франс Пресс.

Ссылаясь на официальные источники руководящих органов блока СЕАТО, корреспондент отмечает, что Пакистан впервые отказался послать даже наблюдателя на подобную конференцию.

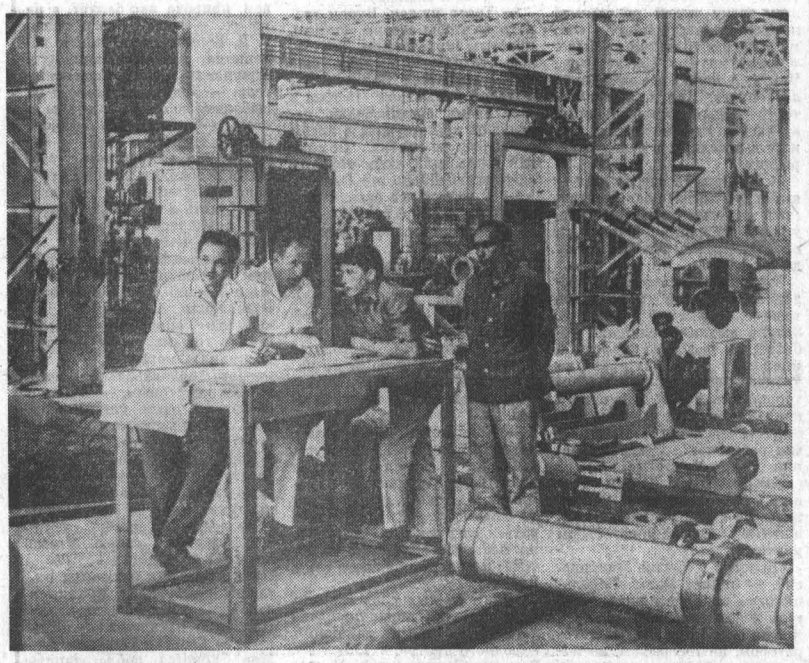

Большую помощь оказывает Социалистическая Чехословакия развивающимся странам Азии и Африки. В штате Мадрас (Индия) сооружается крупный машиностроительный завод, оснащенный самым современным чехословацким оборудованием. Монтировать технику индийским специалистам помогают инженеры из ЧССР.

НА СНИМКЕ: индийские и чехословацкие специалисты на новом заводе.

Фото ЧТК—ТАСС.

В ЗАЩИТУ СВОИХ ПРАВ

США

НЬЮ-ЙОРК. Пустуют классные комнаты в школах Флориды, Коннектикута и других штатов, молчат звонки в школах Сент-Луиса и Детройта. Начало учебного года во многих городах США ознаменовалось забастовкой учителей. Власти ряда штатов упорно отказываются удовлетворять требования преподавателей о повышении заработной платы и улучшении условий работы в школах.

Вместо ассигнования дополнительных средств на школьное образование местные власти ищут сейчас пути принудительного прекращения забастовки. В штате Нью-Йорк, например, обсуждаются планы применения к бастующим закона Тэйлора, согласно которому профсоюз учителей может быть подвергнут штрафу в размере 10 тысяч долларов за каждый день забастовки.

Несмотря на угрозы, бастующие учителя не намерены уступать. Многие из них уже объявили об уходе с работы. Массовый уход учителей может серьезно подорвать школьное образование в стране, если учесть, что, по официальным данным, в США уже сейчас не хватает более двух миллионов учителей.

ЗАПАДНАЯ ГЕРМАНИЯ

БОНН. Около тысячи рабочих фирмы «Клекнер—Гумбольдт Дойц» в Кельне прекратили работу в знак протеста против намерения предпринимателей сократить заработную плату.

Колонны бастующих подошли к зданию правления фирмы и потребовали от представителей правления отменить решение о сокращении заработной платы.

БЕЛЬГИЯ

БРЮССЕЛЬ. Более трехсот тракторов появились на улицах города Жодуань, расположенного между Брюсселем и Льежем. Приехавшие на них с близлежащих ферм крестьяне устроили демонстрацию и митинг протеста. Они требовали отмены налогов, введенных правительством на основе чрезвычайных полномочий, а также пересмотра цен на сельскохозяйственную продукцию.

Аналогичные демонстрации состоялись в последнее время и в других районах страны.

АРГЕНТИНА

БУЭНОС-АЙРЕС. Несколько человек были арестованы во время столкновения между рабочими и полицией. Трудящиеся государственных предприятий устроили демонстрацию протеста против намеченных массовых увольнений, роста дороговизны и антикоммунистического закона, принятого недавно военным правительством. Профсоюзы, организовавшие это мероприятие, объединяют в своих рядах около миллиона человек.

Полиция силой разогнала демонстрацию, пустив в ход гранаты со слезоточивым газом. Трудящиеся отбивались камнями. К ним присоединились студенты.

ПЕСТРЫЕ ФАКТЫ

ЭЛЕКТРОНИКА ПРИГЛАШАЕТ НА БЛИНЫ

Ленинград рискует обрести славу «блинной столицы». В распоряжении ленинградских поваров появилась автоматическая поточная линия, которая без всякого участия человека печет блинчики с начинкой. Сконструировали ее специалисты Всесоюзного научно-исследовательского института торгового машиностроения и установили на фабрике № 11, готовящей для столовых города полуфабрикаты, холодные закуски, кондитерские изделия.

Достаточно нажать кнопку, и электроника в поварском колпаке замесит тесто, строго соблюдая необходимые пропорции муки, молока, яиц, соли и сахара.

«КЛАД» ДРЕВНИХ МЕТАЛЛУРГОВ

Необычный «клад» найден при раскопках древней крепости на берегу Дуная. В лепном глиняном сосуде оказался минерал клаудетит, известный под названием «белый мышьяк».

Комментируя эту находку, относящуюся ко второму веку до новой эры, кандидат геолого-минералогических наук (член Одесского археологического общества) В. Ф. Петрунь рассказал:

— Клаудетит обычно образуется при плавке руд, содержащих мышьяк. Способ извлечения цветных металлов из руд был известен еще древним римлянам и хорошо ими описан. Они применяли клаудетит для приготовления стекла и эмалей, лекарств и ядов, в скорняжно-кожевенном деле. Ценность новой находки в том, что клаудетит в таком большом количестве найден впервые в так называемом доримском археологическом слое. Это свидетельствует о том, что придунайские племена еще задолго до прихода завоевателей — римлян имели свое металлургическое производство.

АМФИБИЯ СЛЕСАРЯ ЛАГУНОВА

На глазах удивленных жителей Краматорска маленький юркий автомобиль уверенно подъехал к берегу, вошел в воду, переплыл реку и помчался по противоположной стороне...

Сконструировал и построил «амфибию» слесарь металлургического завода имени Куйбышева Александр Лагунов. Машина развивает скорость до 50 километров в час на суше и до 15 — на воде. На борту есть лебедка: она придет на помощь, если плавающий автомобиль почему-либо не сможет самостоятельно выйти из воды. А откажет мотор — амфибию можно повести на веслах.

«ДЕРЕВО-КОМБИНАТ»

—так называл И. В. Мичурин грецкий орех. Килограмм его плодов по калорийности эквивалентен трем килограммам хлеба, семи килограммам картофеля, четырем килограммам мяса, 14 килограммам груш и 15 килограммам молока.

Но «комбинатом» грецкий орех назван не только из-за питательности его плодов. Все части дерева используются в народном хозяйстве. Древесина — для отделки мебели, ореховое масло ценят парфюмеры и кондитеры, а жмых, остающийся после прессовки ядра, идет на корм скоту. Богатая танином зеленая оболочка плода — хороший дубитель кожи. Из коры и корней добывают невыцветающую коричневую краску. Даже ореховая скорлупа идет в дело — для изготовления шлифовального и точильного камня.

ЧАЙНОЙ

рушить эту красоту. Но и удержаться было нелегко — так все вкусно приготовлено. А какой торт преподнес молодым Семеныч! Все бы глядела и глядела на него — так он разукрашен да выписан...

Побыл и у молодоженов. Они от мастерства Семеныча тоже в восторге. Потом председатель колхоза Кузьма Иванович Бахнин и секретарь парткома Василий Иванович Маркелов пригласили меня посмотреть хозяйство.

Обед нас застал в роще на колхозной пасеке. Тут и пообедали запасами, что на всякий случай прихватил с собой в машину Василий Иванович Маркелов. Еда самая что ни на есть деревенская: квас, зеленый лук, огурцы, яички, ветчина и... в банке под крышкой свежая гусятина в собственном соку.

Натуральная, на свежем воздухе пища казалась очень вкусной. Особенно гусятина. И я не удержался, спросил:

— Кто это так вкусно готовит и когда готовили?

— Старушка-мать готовила еще осенью, — ответил Василий Иванович.

— Осенью?

— Да, да, — подтвердил Маркелов, — по рецепту все того же Семеныча.

Опять Семеныч... И Маркелов, заметив, что я удивлен, пояснил:

— Теперь во всей округе так готовят. И все по его рецептам. Он их на машинке печатает и раздает всем, кто просит. И знаете, какая это красота, какое удобство! То, бывало, крестьяне по осени станут бить птицу — гусей, кур, уток, и не знают, куда их девать. На базар не всякий может повезти — далеко, то времени, то транспорта нет. А теперь — все в банках. Закатал и — в подвал. Хоть пять лет могут стоять, и мясо все такое же свежее, вкусное. И не только птицу, случись, нужда, быка, барана, свинью в банки можно закатать.

Право же, он, Семеныч, какой-то чародей!

...А вот и он сам — Алексей Семенович Фомин. Прервал свои хлопоты по кухне, вышел на крыльцо чайной, на свежий воздух. Рослый, с серебром под белым колпаком на голове. Глаза под широкими черными бровями сероголубые, светятся добротой. Да и от всей его фигуры веет все та же доброта. Говорит тихо, голоса не повышает. Движения медлительные, вроде как в кино при чуть замедленной съемке. А вот поспевает всюду. Когда и как?

Мой вопрос несколько смутил Семеныча, и он, улыбаясь, ответил:

— Так я ведь сам по кухне ничего не делаю. Разве только порционные блюда готовлю...

Не оправдалось предположение, что тут, в чайной, большой коллектив крупных спецов. Нет, Семеныч доволен своими помощниками. Матрена Алексеевна Кулешова, Елена Андреевна Гришакова работают вместе с ним уже по двадцать с лишним лет и умеют делать все, что умеет он сам. Умением, трудолюбием не бедны и остальные. Но их, кухонных работников, всего восемь человек, да девятая буфетчица — вот и весь штат.

Не оказалось тут и никаких цехов. Во дворе чайной только и увидел две коптильни, каждая из которых представляла собой нагромождение из двух железных бочек. Еще — гору льда под опилками, маленькое подсобное помещение с подвалом, где вырабатываются мороженое и квас. И, наконец, есть еще малюсенькая, буквально в полтора десятка квадратных метров, тепличка. Тем не менее комбинат действует. И как!

Так что же заменяет и цехи, и большой коллектив?

Семеныч опять смущен:

— Надо уважать свое дело. Ну и выдумка, конечно, нужна.

И начинает тихо и медленно рассказывать:

— Ну, скажем, вот те две коптильни. Дело проще простого. А знаете, что они дают? В ту, что побольше, закладываем 50 килограммов мяса, в другую — 35 килограммов. 85 килограммов копченостей через каждые два дня — больше нам пока и не нужно. А потребуется больше, еще одну поставим.

Или, скажем, с мороженым как? Рабочих у нас действительно не хватает. Приглашаем на лето трех—четырех школьниц-старшеклассниц. Вот они и делают его. Конечно, под нашим контролем. Им это в охотку. Вдоволь поедят мороженого и, глядишь, за каникулы заработают по 80—90 рублей. И для чайной неплохо. Каждый день даем в продажу 60 килограммов. Это — 600 порций. Можно бы и до 1.500 довести. Всему-то, конечно, в Чернаве не разойтись. Но мы бы повезли в окрестные села, там ведь дети не видят мороженого. И квас могли бы туда возить. Сейчас вырабатываем по десять бочек в день, а то бы стали вырабатывать по пятнадцать, по двадцать. Да вот беда — транспорта нет. Автофургон бы нам хоть небольшой.

Помолчав, Семеныч продолжал:

— Опять ту же тепличку возьмите. Без нее никак нельзя. Где зимой взять зелень? Вот и соорудили. Пробовали шампиньоны выращивать. Получается. Потом научились консервировать свежие грибы, вдосталь стали солить и мариновать их, и от шампиньонов отказались — хлопот много. Теперь в тепличке выращиваем редис, лук, сельдерей, петрушку. Тут нам опять же помогают школьники-старшеклассники, те, что проходят производственное обучение при чайной.

Только, замечает Семеныч, зелень-то у нас выращивается не обычным путем—не в грунте, не на грядке, а в бочках с опилками. И больше так выходит зелени, и канители с ней меньше. Думали, думали, вот и придумали такой метод. Уже два года практикуем его. Делается это так. Берем обычную столитровую бочку с одним днищем. В клепках через одну, поясами, с расстоянием между ними примерно в десять сантиметров сверлим дырки диаметром в три сантиметра. Затем послойно засыпаем влажные опилки с солью (соли нужно немного — чуть подсолить) и уплотняем их. В каждый слой на уровне отверстий в клепках, против них высаживаем семена овощей. В верхнем слое семена высаживают по всей поверхности. Всходы тянутся к свету, и растения выбиваются в дырки клепок. В результате увеличиваются сборы зелени, на урожай работают не только верх, но и стенки бочек. Когда растения разовьются, глянешь на такую бочку, а она и на бочку-то не похожа—лежит на земле шар из зелени. А главное — ухода никакого. Раз в месяц полил, и достаточно, опилки хорошо держат влагу. Мы пробовали то же самое проделать в бочках с земляным заполнением. Ничего не получилось, земля сильно уплотняется, и растения не могут пробиться на свет.

— Да, Семеныч горазд на выдумки, — после говорил мне председатель Чернавского сельпо Иван Ефимович Губин. — Небось, про закатывание свежего мяса в банки уже слышали? Было тут, в наших краях, одно время—осенью не купить мяса. Так он стал скупать его летом и консервировать. И сейчас продолжает. За последние два года, кажись, десять тысяч банок законсервировал. Он и зеленый лук хранит в бочках с рассолом, и морковь. Даже вот до какой хитрости додумался, стал хранить зимой свежие огурцы в кочанах капусты. Закладывает их туда на хранение летом, на грядках. Сажает ряд капусты, ряд огурцов — так ряды и чередуются. Капуста нужна раннеспелая, чтобы она не отставала в росте от огурцов. Когда на огуречной ботве образуется завязь, Семеныч берет ее и закладывает под листы во внутрь кочана. В кочан закладывается три, четыре, максимум, пять огурчиков. Так они потом и растут вместе. Капустные листы с каждым днем все плотнее затягивают свои «трофеи». И где-то через неделю или чуть больше, когда огурчик станет достаточно крупным, его отделяют от ботвы. Он остается в кочане. Ничего с ним там не случается, только становится белым, как и капуста, и может храниться в ней столько, сколько хранится сама капуста, хоть до очередного лета.

Председатель местного колхоза «Путь к коммунизму» Алексей Дмитриевич Черничкин хвалил Семеныча за изобретательность в организации общественного питания колхозников в поле. Он и квас туда привезет, и лимонад, и чтобы обеды были еще дешевле, готовит их из колхозных продуктов.

На Дон рыбачить ездит, чтобы в чайной была свежая рыба.

Признаться, когда я ехал в Чернаву, хоть и наслышан был о добрых делах местной чайной, а все думал, ну что интересного можно написать о поваре? Человек в белом халате и колпаке, с поварешкой в руках— таким обычно показывают повара в кино, на фотоснимках. Варит щи или компоты — вот и все. Это же не летчик, не космонавт, не знаменитый врач или хлебороб. Но, когда побыл в Чернаве, познакомился с Семенычем, послушал, что о нем говорят его земляки, лишний раз убедился — дело не в должности, не в профессии. Каждый делает то, что он должен делать. Все заключается в том, как он это делает.

Н. ИВАНЧЕНКО.

СОВЕТЫ СЕЛЬСКИМ ПОВАРАМ И ДОМОХОЗЯЙКАМ

КОНСЕРВИРОВАНИЕ МЯСА

Для консервирования годится любое мясо — птичье, баранье, свиное, говяжье. Сначала надо срезать клеймо. Затем тушу потереть чистой влажной салфеткой, дать ей провялиться на воздухе около часа и отделить сухожилия. После обвалки мясо нарезать на куски весом 80—100 граммов. Птицу и дичь можно разрубить пополам или на четыре части. Далее добавить специи. На один килограмм мяса нужно 20 граммов соли, 1 грамм лаврового листа, 2 грамма перца. Мясо со специями укладывают в кастрюлю тонким слоем и ставят на плиту. Воды в мясо не добавляют. Оно тушится в собственном соку в течение 45—60 минут. Молодое мясо тушится немного меньше.

В условиях чайной или дома мясо обычно консервируется в стеклянных банках. Для стерилизации воду нужно довести до кипения, снять с плиты и дать ей постоять около часа. Потом перелить в другую посуду, чтобы отделить известковую накипь, и вторично вскипятить. Крышки банок, банки и ложки надо стерилизовать в течение часа. Банки наполнить мясом и плотно закупорить крышками. Чтобы узнать, правильно ли закатана крышка, банку переворачивают вверх дном. Если воздух не проходит, то банка закатана правильно и мясо в ней может храниться свежим в течение 5—7 лет.

СЫРОКОПЧЕНЫЕ КОЛБАСЫ

Как их готовить? Этот вопрос задают многие работники сельских чайных, так как мясокомбинаты обычно их колбасой не обеспечивают, а спрос на нее на селе растет.

Сырокопченые колбасы готовятся только в прохладное время года. Берут мясо, освобожденное от грубых сухожилий, пленок и жира, солят и ставят на 4—5 суток на холод (температура не выше плюс 4 градусов). Затем пропускают его через мясорубку, тщательно перемешивают, добавляя селитру, сахар, пряности и в конце — мелко нарезанный шпик. Распределив фарш в посуде слоем не толще 10 сантиметров, его в течение двух-трех суток выдерживают на холоде. Затем фаршем туго набивают приготовленные кишки, не допуская образования воздушных пузырьков в них. Если пузырьки все же образуются, то оболочку над пузырьком нужно проколоть. Готовые батоны туго перевязывают и на 5—7 суток подвешивают для подсушивания и уплотнения в помещении с температурой не выше плюс 5 градусов.

За недельный срок фарш приобретает ярко-красный цвет и при нажатии не вдавливается, оболочка становится сухой и плотно облегает батон. После этого колбасу коптят (по возможности непрерывно) при температуре около плюс 20 градусов в течение 2—3 суток. Полукопченую помещают в сухое прохладное место, лучше всего с температурой плюс 10—15 градусов, где выдерживают ее 4—6 недель.

Так как сырокопченые колбасы готовят без тепловой обработки сырья, то необходимо использовать безукоризненно свежее сырье, строго соблюдать температурный режим, правильно производить посол мяса, выдержку фарша и колбас. На 10 килограммов свиного мяса требуется 4 килограмма хребтового твердого шпика. На каждый килограмм фарша требуется 40 граммов соли, 5 граммов перца, 5 граммов селитры и 20 граммов сахара.

КАК ОБОРУДОВАТЬ ПРОСТЕЙШУЮ КОПТИЛЬНЮ

Такие коптильни нужны в каждой сельской чайной и столовой, и оборудовать их совсем не сложно. Для этого можно использовать две металлических, вертикально поставленных одна на другую бочки. В нижней бочке устраивается подтопок. Верх нижней и дно верхней бочек вырезаются крестообразно. В обеих крестовинах просверливаются отверстия, чтобы бочки можно было скрепить болтами. Для подвешивания колбас или окороков в верхней бочке часть верхнего дна вырезают дольками и оставляют полосы в виде брусочков. На верху коптильни делают крышку, в которой вырезают отверстие для дымохода и крепят железную трубу. Между бочками, в месте их соединения, вырезают дверцу для наблюдения за процессом копчения.

Для горячего копчения продукцию подвешивают на нижнюю крестовину, а для холодного — на верхнюю. На крестовину можно крепить также сетчатые лоточки и на них коптить рыбу. Для копчения используют ольховые или березовые дрова, но последние нужно очищать от коры, так как из нее выделяется деготь. Нельзя использовать осину, так как она выделяет горечь, и сосну, выделяющую смолу.

Для холодного копчения дрова надо сжигать в специальном отводе, который устраивают в земле. Его ширина может быть 25 сантиметров, глубина 30 сантиметров и длина 2 метра. Стенки отвода выкладываются кирпичом. Для горячего копчения дрова сжигают непосредственно в топке нижней бочки.

ХЛАДОКАМЕРА — ТОТ ЖЕ ХОЛОДИЛЬНИК

Машинные холодильники пришли еще не во все чайные. А без холодильника никак нельзя. Так как же быть?

Холодильник можно заменить простейшими хладокамерами. Делают их так. В земле выкапывают неглубокий квадратный котлован. Над ним ставят сруб или коробку из толстых досок. Затем устраивают дощатое перекрытие, которое покрывают толем. Для отвода талой воды из камеры устраивают водосборник. С наступлением морозов производят намораживание льда над крышей камеры. Воду подают из водоразборной колонки с помощью шланга с распылителем на конце.

Толщину льда над камерой можно делать любой. К весне камеру укрывают опилками. И хладокамера готова.

ПО МУДРОМУ ПРАВИЛУ ЖИЗНИ

Мир интеллигентного человека

ХМУРИТСЯ РЕКА, пузырится, словно простуженная. Опять начинает беспросветно и назойливо моросить по-осеннему холодный дождь.

— И куда в такую погоду, — сокрушенно качают головами соседи. — Ведь не молодые уже, чтоб и в ненастье на рыбалку ехать.

— Поживее,—весело командует Георгий Дмитриевич. — Наталья Петровна, поддержите даму.

— Мало того, что заразили меня этими рыбалками, да еще издеваетесь, — нарочито ворчит грузная седая женщина лет шестидесяти.

Шум моторки глушит шум дождя и ветра. Помчалась лодка к зеленым островам, к тихим затонам. Сколько их было облюбовано за эти годы! Сколько сочными мазками легло на холсты!

Нет, Г. Д. Волков не художник. Не сбылась мечта детства. Но та первая любовь осталась на всю жизнь. И не горьким спудом невысказанности, а живыми красками пробивается она, доходит до людей также и проникновенным увлекательным словом.

В выставочном зале районной картинной галереи установилась какая-то особая благородная тишина. Среди посетителей много пожилых людей.

— Сегодня я расскажу вам о жанрах живописи. На прошлых беседах мы познакомились с отдельными выдающимися мастерами кисти. Попробуем теперь классифицировать их произведения по творческой направленности.

Черные глаза внимательно всматриваются в лица присутствующих: «Все ли понятно? Доступной ли окажется тема?».

Не в первый раз проводит Георгий Дмитриевич занятие в университете культуры, а вот всякий раз приходит сомнение: поймут ли эти усталые после работы люди то, что он хочет передать им. Но каждый раз в конце лекции приходит и удовлетворенность.

— Георгий Дмитриевич, расскажите о работе Крамского над «Неизвестной».

Сыплются вопросы. И Волков загорается сам, увлеченно рассказывая о методах, о стиле признанных художников.

— Послушай, Наташа,—обращается Георгий Дмитриевич к жене, придя домой. — Всю жизнь мы с тобой прочительствовали и порой за каждодневными заботами забывали оглядываться назад: «Что уже сделано?». В работе со школьниками такой вопрос как-то и не возникал. А со взрослыми... Вот тут приходят особые раздумья.

— За шесть лет, как открылась картинная галерея, там побывала не одна тысяча людей. Понимаешь, что ценно, — люди села тянутся к знаниям не чисто потребительски. Зачем бы вроде механизаторам знать очень тонкие одухотворенные произведения Крамского? Однако они сидят и буквально ловят каждое слово о его портретном искусстве.

— Научились люди ценить жизнь полнее и объемнее, не ограниченную материальным благополучием, а насыщенную смыслом и красотой. Это поистине замечательно.

«Знайте больше, знайте лучше...» Георгий Дмитриевич не знает, откуда эти слова, но давно носит их с собой как памятку. Учить других—надо учиться самому. И порой уже знакомая книга уводит снова до глубокой ночи в страницы истории русской живописи, в просмотр большого альбома Третьяковской галереи, Эрмитажа.

Кого-то из учеников интересует классическая итальянская живопись. Вот, пожалуй, эта книга большого периода, с тринадцатого по восемнадцатый век, подойдет.

Рядом стоит том французской живописи.

Разбегаются глаза сельских любителей, бывающих в доме Волковых, при виде книжных полок. Волнуют и радуют имена, собранные здесь вместе: Дейнека и Веласкес, Ван Гог и Паоло Веронезе, Бидструп и Рафаэль.

Есть еще о чем рассказывать Волкову. Есть о чем слушать сельским жителям своего давнего учителя.

— Образованный человек, культурный, — с почтением, уважительно говорят об учителе односельчане. — А душа какая!... И со стариками, и с ребятишками за милую душу побеседует. Для себя вроде оба с Натальей Петровной и не живут. Вся жизнь на людях.

Кто знает, а кто и не знает, что пришлось Георгию Дмитриевичу обретать эту образованность не в университетских аудиториях, а в рабочих казармах на Ленских приисках. Дикие драки, пьянки, каждодневные убийства в скученном страшном рабочем поселке остались мальчишескими воспоминаниями. Но где-то подсознательно уже тогда почувствовал во всем этом тоску людей по чему-то красивому, настоящему, чего ни у кого в то время не было. «Обделенные, обделенные... Чем?». А понял все несколько лет спустя. Книги, живопись, театр—целый мир был скрыт от людей. Именно от тех, кто жил в поселках, в селах и деревнях.

— Красота-то здесь какая,— выдохнул тогда еще порывистый смуглый паренек Гоша, увидев впервые Чарыш и прославленную Обь по приезде на Алтай.

Зачарованность эта не проходила, с годами становилась трезвее, а потому — крепче. Затаив дыхание, слушали ребятишки рассказы о родной природе и о далеких краях на уроках географии. А потом торопились домой и с порога кричали: «Мама, знаешь, что нам сейчас Георгий Дмитриевич рассказал?.. Где мой учебник, я еще почитаю».

Многие ушли по тем тропам исканий. Ушли и унесли навсегда с собой увлеченность жизнью, переданную своим учителем.

«Дорогой Георгий Дмитриевич, — пишет Валя Сокольникова.—Вы настоящий учитель и большой человек. Хоть я и не стала, как Вы, ни литератором, ни географом, но постараюсь быть настоящим геологом и делать жизнь с Вас».

Приезжала в гости геолог Валя. И уехала с песней. «А я еду, а я еду за туманом, за туманом и за запахом тайги...».

Много выпусков проводил Г. Д. Волков «до самого порога» в большую жизнь. Остаются в памяти лишь любознательные глазенки, а потом приходят отовсюду фотографии почти незнакомых (так изменились) взрослых людей с короткими, но емкими подписями.

«Моим дорогим учителям в год окончания института. М. А. Москва, 1958».

С этой фотографии счастливо улыбается светлая миловидная девушка.

Рядом в альбоме другой снимок, и опять та же подпись: «А это моя Оля в свой первый школьный день. М. А. Москва, 1966».

Уверен и спокоен за своих бывших воспитанников Георгий Дмитриевич. Тревожит лишь одно: как бы не ограничился чем-то малым интерес к жизни у тех, кто остается здесь, в своем селе. Ведь до сих пор деревенские, сельские жители, в какой-то мере обделенные. Нет ни театров, ни музеев, ни концертных залов. Раздумчиво говорили об этом в районном отделе культуры.

— Ну, беритесь, Георгий Дмитриевич. Вы-то сможете создать народный театр. Свои спектакли будем ставить. Пригласим режиссера на штатную должность, чтобы все по-настоящему было. А вы ему — первый помощник, — обратились работники культуры к Волкову.

— Театр нужен. Будем стараться, чтобы это не осталось простым пожеланием. Тем более, что первые актеры уже есть,—улыбается Волков.—Мы с женой в Быстром Истоке в свое время организовали небольшой драмкружок, а потом он вырос до театра. Помню, как рады были люди первому спектаклю. Давно это было.

— А теперь все есть, чтобы начинать сразу с театра. На селе сейчас столько интеллигенции!

И начались первые репетиции. На одной из них режиссер театра К. Э. Боленберг резко сказал одной молодой учительнице: «Неверно играете. Сколько раз повторять: делайте, как я велю, и не настаивайте на своем».

Присмотрелся к нему Волков.

— Константин Эдуардович, не тот метод для режиссуры выбрали, — сказал он, вызвав друга на товарищеский разговор. — Повнимательнее надо быть к людям, прислушиваться следует, а вы за горячностью слышать ничего не хотите и крепко обижаете этим многих.

Много теплых слов сказали на вечере, посвященном пятилетнему юбилею районного народного театра в 1964 году Георгию Дмитриевичу. Почетная грамота за творческие успехи и активное участие в культурном строительстве села была общим словом признательности одному из лучших людей района.

Кто видел Г. Д. Волкова в роли Жевакина в готолевской «Женитьбе», тот непременно хоть мельком, но подумал: «Эх, ведь артистом надо было ему стать. Родился им».

По заслугам оценили самобытное дарование Волкова и компетентные члены жюри на Всероссийском смотре сельской художественной самодеятельности, вручив ему за мастерское исполнение роли Жевакина диплом лауреата I степени.

А впереди — новые роли, новые спектакли. Каждый житель района уже знает, что в Доме культуры идет подготовка к постановке юбилейного спектакля «Любовь Яровая». Одними из ведущих исполнителей непременно будут Волковы. За семь лет театра с трудом кто-нибудь сможет припомнить один-два спектакля, где не участвуют Волковы.

К зеленому от цветов и насаждений домику, что в десяти метрах от отвесного берега Оби, подходит старик.

— Дома депутат-то? — спрашивает он у соседки.

— Нету, деда. На рыбалку оба с Натальей Петровной уехали.

— А я пожаловаться хотел, со своей бедой пришел. Ну да ладно, обождем. Куда они рыбу-то девают? Все, как ни послышь, на сутки да на двое едут?

— Да разве ж она им нужна? Отдыхают, и все тут. Рыбак, правда, неплохой он, Георгий-то Дмитриевич. Охотник вот только из него не получился. Жалостливый больно. Одну утку, говорит, убил за всю жизнь, да на том и бросил. А вы-то в молодости ничего не жалели, — лукаво-укоризненно бросает женщина.

Знает Георгий Дмитриевич многих мужиков, которым ничего-то жаль не бывает. Задумываться им времени не хватает, что все вокруг них живое: травы, леса, вода, дичь. А живое требует бережного отношения. Давно наболело, накипело на душе у Волкова.

— В богатейших местах живем, природа нас балует, а не мы ее, — горячо высказался Г. Д. Волков на заседании исполкома райсовета при утверждении плана застройки села. — Ходить на охоту и на рыбалку, собирать грибы и ягоды — это еще не любовь. Забота, тревога о ней — вот что нужно. Сейчас этот разговор необходим, потому что в плане, рассчитанном на двадцать пять лет, охране природы не уделено никакого внимания. К чему это ведет?

— Старожилы помнят, каким чудесным дачным местом было Мокино. Ведь, простите, испохабили. А острова? Боюсь, что скоро они совсем станут голыми, если срочно не примут меры.

«Чего горячиться? — поуумалось некоторым. — В плане оговорено: одеть улицы в зелень... А окрестности никто губить и не собирается».

Поняв настроение, Георгий Дмитриевич еще раз объяснил свою тревогу. Надо тщательно продумать, как за ближайшие годы возродить былые богатые зеленью и дичью места, насадить и развести новые.

На дне своего рождения Наталья Петровна, принимая здравицы в свою честь, неожиданно предложила: «Выпьем за Георгия Дмитриевича. Мне хочется поблагодарить мужа за то, что замечательно и, по-моему, красиво прожили мы жизнь».

— Спасибо, Наташа.

Н. ВИШНЕВСКАЯ.

с. Усть-Пристань,
Усть-Пристанский р-н.

Фотолетопись «Алтай Советский». Год 1927-й

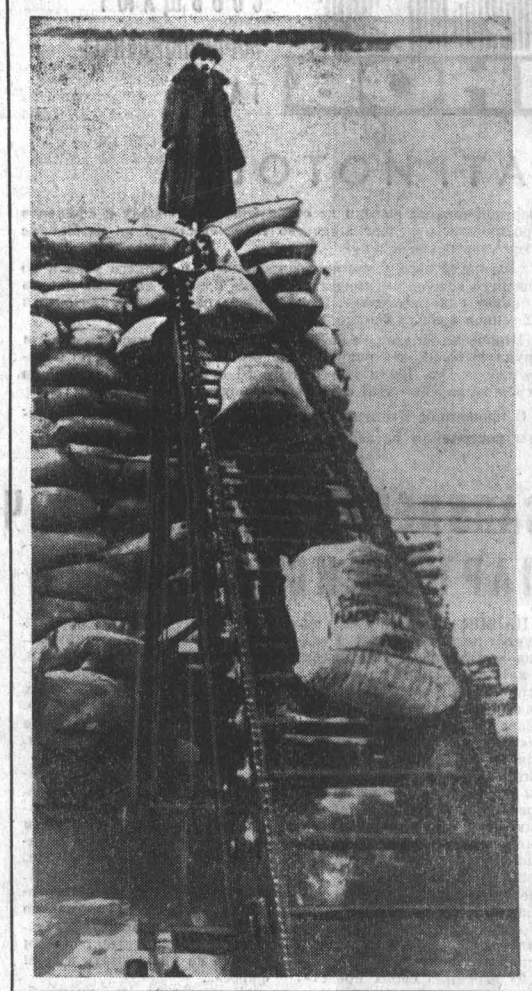

ПЕРВЫЙ В СИБИРИ САХАРНЫЙ ЗАВОД

Седьмого сентября 1927 года президиум Сибкрайисполкома обсудил вопрос об организации в Сибири сахарной промышленности. После детального обсуждения доклада комиссии, изучавшей возможности строительства сахарного завода в Алейске, президиум признал необходимым приступить к скорейшему созданию этого первого в Сибири предприятия по производству сахара.

Идея развития в Сибири, в частности, на Алтае, свеклосахарной промышленности зародилась в шестидесятых годах XIX века. Первый посев сахарной свеклы был произведен в 1858 году купцом Щеголевым на 6,5 гектара около села Малышевского Барнаульского уезда. Переработка урожая дала выход шести процентов сахара от веса свеклы. Удовлетворенный таким результатом, Щеголев решил построить два сахарных завода—в селах Малышевском и Повалихе, но осуществить свое намерение ему не удалось.

В 1861 году сахарный завод был построен в пяти верстах от села Малышевского голландцем Брокмиллером. Завод просуществовал до 1869 года, причем в последние три года вместо сахара перешел на винокурение. За все время существования завода было выработано всего лишь 2.000 пудов сахара.

Вскоре завод был продан на слом за долги его владельцев Брокмиллера и Фиалковского, и свеклосахарная промышленность в Сибири заглохла.

Снова вопрос о развитии сахарной промышленности в Сибири был поднят лишь при Советской власти. Ходатайство Сибкрайисполкома о строительстве сахарного завода в Алейске было удовлетворено.

В 1931 году завод вступил в строй действующих предприятий. Он имел крупнейшее значение в развитии совершенно новой в условиях Сибири отрасли производства и во внедрении новой технической культуры в сельскохозяйственном производстве.

Н. СКУПОВ,
научный сотрудник краевого музея.

НА СНИМКЕ: транспортировка сахара в штабеля на Алейском сахарном заводе в первые годы его создания.

ОТ РЕДАКЦИИ. Мы поинтересовались, как вырос Алейский сахарный завод за годы своего существования. Вот что нам рассказал главный экономист предприятия Александр Иванович Рычков:

— *Сравните, пожалуйста, эти цифры. В 1935 году за сутки завод перерабатывал 5.087 центнеров свеклы и за год дал 85 тысяч центнеров сахара. В прошлом году его суточная производительность составила 7.521 центнер переработанной свеклы, и за год выпущено 127 тысяч центнеров сахара, хотя предприятие работало всего на четыре дня дольше, чем в 1935 году. Все процессы переработки свеклы, начиная от разгрузки корней и кончая погрузкой мешков с сахаром, полностью механизированы. Сейчас к нам поступает свекла нового урожая. Начинаем ее переработку.*

Всего сейчас на Алтае действует четыре сахарных завода: Алейский, Бийский, Быстроистокский и Черемновский. В прошлом году они переработали 5.738 тысяч центнеров свеклы и дали стране 532 тысячи центнеров сахара. Продукция этих предприятий поступает в торговые учреждения края, отгружается на Дальний Восток, в соседние области Сибири, идет на экспорт в Монголию.

ПЕРЕД ТУРОМ

ФУТБОЛ

На прошедшей неделе закончился девятый тур розыгрыша первенства СССР в третьей подгруппе класса А». А это значит, что пройдена половина пути второго круга.

По-прежнему впереди—карагандинский «Шахтер». Горняки далеко оторвались от своих соперников.

Удачно выступает во втором круге ашхабадский «Строитель». Одержав шесть побед подряд, ашхабадцы вышли на второе место.

Всего лишь очко увез с Дальнего Востока «Уралмаш». После проигрыша армейцам Хабаровска свердловчане сыграли вничью с «Лучом».

На протяжении шести туров фрунзенская «Алга» занимает пятое место. Не ладятся дела и у прошлогоднего победителя подгруппы — «Политотдела».

После неудачных выступлений на выезде таверстывают упущенное футболисты хабаровского СКА. Вторую победу они одержали дома, разгромив со счетом 3:0 пермскую «Звезду».

После поражения и ничьей на одиннадцатом месте остались наши земляки. Будем надеяться, что в сегодняшнем матче с «Лучом» барнаульцы постараются сыграть на равных. Столько же очков, сколько и у «Темпа», имеют еще три команды: «Нефтяник», уфимский «Строитель» и «Памир». Стоит только кому-либо из них проиграть, как таблица сразу изменит свой вид.

Хуже всех обстоят дела у «Кузбасса». Он замыкает турнирную таблицу. Но по очкам кемеровчане сравнялись со «Звездой», и не исключена возможность, что им удастся подняться на одну—две ступеньки вверх.

Приводим турнирную таблицу:

		И	О
1.	«Шахтер»	29	44
2.	«Строитель» (А)	29	39
3.	«Уралмаш»	28	38
4.	«Луч»	29	36
5.	«Алга»	28	32
6.	«Политотдел»	29	30
7.	СКА (Х)	29	30
8.	«Энергетик»	28	29
9.	СКА (Н)	28	27
10.	«Иртыш»	28	27
11.	«Темп»	28	26
12.	«Нефтяник»	28	26
13.	«Строитель» (У)	28	26
14.	«Памир»	28	26
15.	«Торпедо»	29	25
16.	«Локомотив»	28	23
17.	«Восток»	29	23
18.	«Звезда»	28	17
19.	«Кузбасс»	29	17

А. НЕЧАЕВ.

О РЫБАКЕ И РЫБКЕ

ПОД РЕДАКЦИЕЙ ЧЛЕНА КРАЕВОЙ СЕКЦИИ СПОРТИВНОГО РЫБОЛОВСТВА Н. Н. ПУЦ.

ЗАКИДНЫЕ УДОЧКИ С РЕЗИНОВЫМ ШНУРОМ

В последнее время некоторые рыболовы-любители стали ловить рыбу закидными удочками с резиновым шнуром. Оснащается удочка так: на конец 20—30-метровой лески с двумя-тремя съемными поводками привязывается резиновый шнур квадратного или круглого сечения диаметром в 1 мм. Длина шнура соответствует расстоянию доставки наживки от берега (учитывается относительное удлинение резинки при растяжении в шесть-шесть с половиной раз). Так, на расстоянии 30 метров от берега шнур должен быть длиной 5—6 метров а 40—до 7 метров. К резиновому шнуру крепится груз, способный удерживать резину при полном ее растяжении (см. рисунок).

Перед ловлей груз опускается на дно с лодки. Когда он ляжет на дно, за конец лески подтягивают резинку и прикрепляют поводки с крючками к леске. Насадив насадку на крючки, плавно сдают леску в воду.

Если опускают груз с рук, крючки наживляют заранее. Короткое удилище-прутик втыкают в берег, леске дают слабину и привязывают колокольчик. При сигнализации (звоне) колокольчика делается подсечка, подтягивается леска и снимается рыба; так же проверяется и насадка. Благодаря эластичности резинки подсечка бывает обычно произвольной.

По окончании ловли леска выбирается до резинки, а затем и резинка, ее в воде нужно держать по возможности отлого. Если груз подобран правильно, резинка в критическом состоянии должна вытащить груз. Если оборвется, то обязательно на узле у груза; при этом потеряется всего лишь 2—3 см лески.

Ловля рыбы закидными удочками с резиновым шнуром приносит истинное удовлетворение. На такую снасть с успехом ловятся окунь, чебак, плотва, язь и другая рыба.

Н. СЕМЕНОВ.

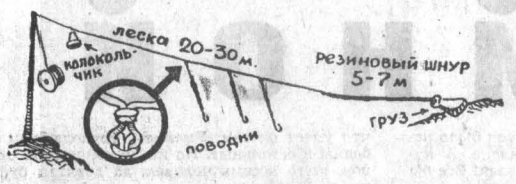

КТО ПОБЕДИТ?

На Духовом озере заринского завода «Лесхозмаш» прошли соревнования по рыбной ловле.

Еще с вечера были выбраны места, где должен быть хороший клев. Едва забрезжил рассвет, рыболовы начали соревнование. Легкий туман расстилался над озером. Клев начался.

К полудню выявился самый лучший рыболов — слесарь моторного участка Виктор Сорокин.

В. КРЕМЛЕВ.

ВОТ ЭТО КЛЮНУЛА!

Ранним утром мы решили половить окуня на две удочки, а так как клев был беспрестанный, пришлось ограничиться одной. Даже дымку пустить на комаров некогда было. Но я все же не выдержал и на какое-то мгновение отвлекся и занырил. Вдруг — резкая поклевка. Гляну, — одна половина удилища у меня в руках, а другая торчит в омуте, как поплавок, болтается на леске. Сердце не выдержало, хотел я дотянуться до второй половины удилища, да и ухнул с крутого глинистого берега в омут. Но все же конец удилища схватил, поплыл к берегу в полной амуниции, да еще волочил за собой трофей. А им оказалась щука. Ну, а размеры... Представьте сами, раз рыбак сорвался с крутояра.

Н. САВИЧ.

ВО ВТОРОМ ЭШЕЛОНЕ

Сообщаем результаты матчей чемпионата страны по футболу среди команд шестой зоны класса «Б» за 9 сентября. «Рыбак» (Находка) — «Амур» (Благовещенск) — 3:0, «Авангард» (Комсомольск) — СКА (Чита) — 1:1, «Селенга» (Улан-Удэ) — «Океан» (Владивосток) — 1:1, «Ангара» (Иркутск) —«Металлург» (Новокузнецк) — 0:0, «Локомотив» (Красноярск) — «Старт» (Ангарск)—3:1, «Шахтер» (Киселевск)—«Пурсей» (Братск) — 2:1, «Иртыш» (Павлодар) — «Шахтер» (Прокопьевск) — 0:0.

(ТАСС).

ВПЕРЕДИ—«АЛТАЕЦ»

Прошли очередные встречи на первенство края по футболу. Вот их результаты: «Мотор» —«Строитель» (Бийск) — 1:0, «Темп» — «Авангард» (Бийск) — 1:0. Сейчас по-прежнему впереди «Алтаец» (Рубцовск) — 13 очков после 9 туров, «Мотор» набрал 12 очков, на третьем месте «Темп», имеющий 10 очков после 8 игр.

А. МИХАЙЛОВ.

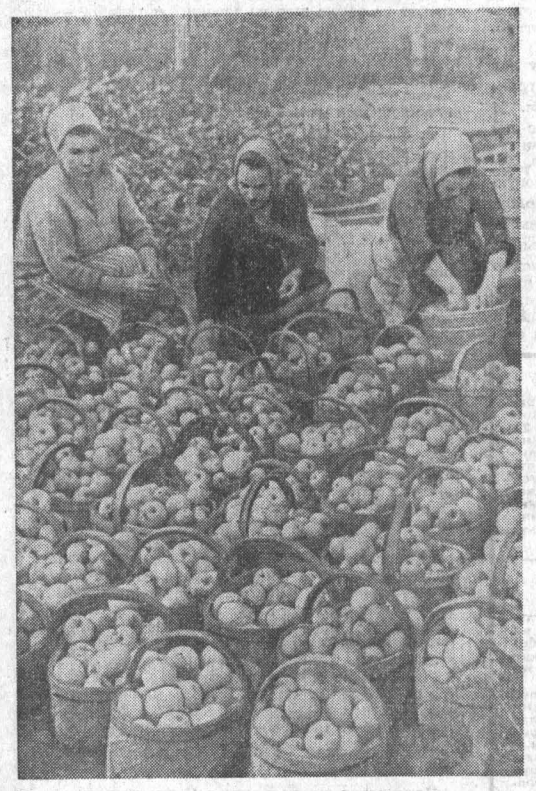

Нынешней зимой от сильных морозов в крае пострадали многие фруктовые деревья. А вот стелющиеся яблони перезимовали отлично и дают на Алтайской опытной станции садоводства высокие урожаи. В первой бригаде, например, которой руководит Мария Григорьевна Максимова, идет сбор плодов. С одного дерева сорта «боровинка» снимается по 160 килограммов яблок.

Фото А. Калабухова.

ТЕЛЕВИДЕНИЕ

19.00 — Фильмы для детей. **19.30** — «Говорит и показывает «Молодость» («Тебе, Октябрь 50-й!», «Трибуна комсомолии», концерт «Поет «Яблонька», «Не забудь... станция Луговая», художественный фильм).

РАДИО

7.30 — Программа передач. Сводка погоды (горсеть и УКВ 4,37 м). **7.32** — Эстрадные пьесы (горсеть и УКВ 4,37 м). **8.00** — Последние известия (из Москвы). **8.15** — По страницам краевых газет. **11.10** — Производственная гимнастика (горсеть и УКВ 4,37 м). **11.20** — Объявления (горсеть и УКВ 4,37 м). **11.30** — Музыкально-литературная композиция «Пер-Гюнт» (горсеть и УКВ 4,37 м). **17.00**—«Золотая осень». Концерт (горсеть). **17.35** — Объявления (горсеть). **17.50** — Хроника Великого Октября (из Москвы). **19.00** — Последние известия. **19.10** — Концерт ансамбля бандуристов украинского радио. **19.30** — Передача на общественно-политические темы. **19.40** — Инструментальная музыка Р. Глиера. **20.00** — Ленинский университет миллионов. «Полная и окончательная победа социализма в СССР — итог всемирно-исторического значения». (Беседа из Москвы). **20.15** — «На просторах Алтая». Радиогазета на немецком языке. **20.40** — «Книжная полка». **21.10** — Передача из цикла «Этапы большого пути». «Обязательное среднее». **21.40**—Сюита из оперы Н. Римского-Корсакова «Сказка о царе Салтане».

Редактор
А. ПРОЗОРОВ.

КИНО

«РОССИЯ» «Дикий мед». В 10, 11, 11-45, 12-45, 13-30, 14-30, 15-15, 16-15, 17, 18, 18-45, 19-45, 20-30, 21-30, 22-15.

«ЮНОСТЬ». «Места тут тихие». В 10, 13-30, 17, 18-45, 22. **«Срок истекает на рассвете».** В 11-45, 15-15, 20-30.

«РОДИНА». «Места тут тихие». В 10, 11, 11-45, 12-45, 13-30, 14-30, 15-15, 16-15, 17, 18, 18-45, 19-45, 20-30, 21-30, 22-15.

«ОКТЯБРЬ». «Дикий мед». В 10, 12, 14, 16, 18, 20.

Стадион «ДИНАМО». «Снега Килиманджаро». В 20-30.

«ПЕРВОМАЙСКИЙ». «Потом наступит тишина». В 10, 12, 14, 16, 18, 20, 22. **«Двенадцать могил Насреддина».** В 11, 13, 15, 17, 19, 21.

«ЧАЙКА». «Зося». В 11, 13, 15, 17, 21. **«Шолохов».** В 19.

ФИЛИАЛ на поселке Мирный. «Фантомас разбушевался». В 17 19, 21.

«АЛТАЙ». «Фантомас». «Фантомас разбушевался». В 10, 13-30, 17, 20-30.

Клуб ЗАПАДНОГО ПОСЕЛКА. «Потом наступит тишина». В 15, 17, 19, 21.

Клуб МЕЛАНЖЕВОГО КОМБИНАТА. «Зося». В 15, 17, 19, 21.

Клуб треста «СТРОЙГАЗ». «Такой большой мальчик». В 17, 19, 21.

АЛТАЙСКИЙ КРАЕВОЙ ТЕАТР ЮНОГО ЗРИТЕЛЯ

15 сентября — открытие десятого театрального сезона.

ПРЕМЬЕРА.

В. Коростылев.

ЛУННЫЙ ГЛОБУС

(в 2-х частях).

Начало спектаклей в 11, 15.

ТРЕБУЮТСЯ техничка и дворник. Обращаться по адресу: проспект Ленина, 25.

ДОРОЖНОМУ УЧАСТКУ № 577 УПРАВЛЕНИЯ СТРОИТЕЛЬСТВА И РЕМОНТА АВТОДОРОГ КРАЙИСПОЛКОМА требуются на постоянную работу счетовод-кассир, дорожный мастер, техник.

За справками обращаться: г. Барнаул, Змеиногорский тракт, 61, проезд автобусами №№ 8, 9 до остановки «Кордон».

ПРИГЛАШАЮТ НА РАБОТУ:

БАРНАУЛЬСКИЙ ЭКСПЕРИМЕНТАЛЬНЫЙ РЕМОНТНО-МЕХАНИЧЕСКИЙ ЗАВОД — токарей 3—4—5 разрядов, фрезеровщиков, слесарей по ремонту бульдозеров, экскаваторов и компрессоров, грузчиков, начальника отдела материально-технического снабжения, инженера по кооперации и инструменту.

Рабочие, проживающие в городе, обеспечиваются пассажирским транспортом к месту работы и обратно.

Об условиях работы справляться в отделе кадров завода. Проезд автобусом № 107 до остановки «Больница».

ТИПОГРАФИЯ «АЛТАЙСКОЙ ПРАВДЫ» — квалифицированных печатников, наборщиков, слесаря, электрика.

Обращаться: г. Барнаул, ул. Короленко, 105, в отдел кадров.

БАРНАУЛЬСКОЕ ПРОФЕССИОНАЛЬНО-ТЕХНИЧЕСКОЕ УЧИЛИЩЕ № 16 ПРОИЗВОДИТ ДОПОЛНИТЕЛЬНЫЙ НАБОР УЧАЩИХСЯ НА 1967—68 УЧЕБНЫЙ ГОД.

Училище находится на Западном поселке, по ул. П. Сухова, 71.

«Алтайской правде» ТРЕБУЕТСЯ КОМНАТА для семейных.

Обращаться: ул. Короленко, 105, телефон 5-53-62.

БАРНАУЛЬСКИЙ РАДИОЗАВОД — токарей, фрезеровщиков, слесарей механосборочных работ, электриков, сантехников, столяров, плотников, штукатуров, маляров, каменщиков, грузчиков, подсобных рабочих, уборщиц; стрелков в охрану; старшего инженера и старшего техника в отдел внешней кооперации.

Обращаться в отдел кадров завода.

ЭНЕРГОСБЫТ — электромонтера.

Обращаться по адресу: г. Барнаул, ул. Полевая, 6, «Энергосбыт».

БАРНАУЛЬСКОЕ ОТДЕЛЕНИЕ ПРОМЫШЛЕННОГО ЖЕЛЕЗНОДОРОЖНОГО ТРАНСПОРТА — техников пути на должность инженеров, грузчиков, рабочих пути (мужчин, женщин), путевых обходчиков, стрелочников, учеников стрелочников, сцепщиков вагонов, машиниста и помощника машиниста на снегоуборочную машину, слесарей-электриков по ремонту тепловозов и ж.-д. кранов, слесаря-сантехника, монтеров связи, помощников машиниста тепловоза, паровоза, ж.-д. крана, шоферов I и II классов на автобус, слесарей по ремонту тепловозов, кранов, бульдозеров, машинистов компрессора, экскаватора.

Обращаться: Восточный поселок, станция Восточная, проезд автобусами №№ 2 и 16 до конечной остановки.

БАРНАУЛЬСКИЙ АВТОБУСНЫЙ ПАРК — шоферов 1 и 2 классов, кондукторов, автослесарей, вулканизаторщика, слесарей-сантехников, газоэлектросварщиков, начальника гаража, автомеханика, шоферов 3 класса для переподготовки на шоферов 2 класса. Срок обучения 2 месяца. Имеется общежитие.

Обращаться в отдел кадров по адресу 9-й Заводской проезд, 21, проезд автобусами №№ 1 и 19 до остановки «Комбинат химических волокон».

ПАВЛОВСКИЙ СЕЛЬСКОХОЗЯЙСТВЕННЫЙ ТЕХНИКУМ — ветврачей.

Квартирой обеспечивает.

АВТОКОЛОННА № 1243 — шоферов первого, второго классов, шоферов третьего класса с переподготовкой на второй класс, кондукторов, автослесарей, слесарей-мотористов, электриков-силовиков, рабочих (мужчин и женщин) по уборке территории, на временную работу — строительных рабочих.

Выплачивается 15 % надбавки.

Обращаться по адресу: г. Барнаул, Э. Алексеевой, 2, в отдел кадров.

АЛТАЙСКАЯ КРАЕВАЯ КОНТОРА «СОЮЗГЛАВТОРСЫРЬЕ» — бухгалтера-ревизора.

Обращаться: г. Барнаул, ул. Интернациональная, 3.

НАШ АДРЕС И ТЕЛЕФОНЫ: Барнаул, ул. Короленко, 105. ТЕЛЕФОНЫ: справки 4-47-54, редактор 4-49-56, заместители редактора 4-48-37, 4-43-54, ответственный секретарь 5-52-34, заместитель отв. секретаря 5-51-13. ОТДЕЛЫ: партийной жизни 5-53-11, пропаганды и агитации 5-50-92, советского строительства и быта 5-51-73, сельского хозяйства 4-46-73, 5-54-64, промышленности, строительства и транспорта 5-52-63, 4-46-12, культуры и учебных заведений 5-50-82, информации и спорта 4-49-54, 4-46-92, писем 4-48-71, 5-54-12, стенографистка 4-45-62 отдел объявлений 5-53-62. Общественная приемная работает с 10 до 14 часов. (Кроме субботы и воскресенья). Телефон 5-57 62.

АГ 06376. Типография издательства «Алтайская правда», г. Барнаул, Короленко, 105. Заказ № 5671. Тираж 150.000 экз.