50 лет Октября

ЮБИЛЕЙНАЯ ВАХТА

ПРОЛЕТАРИИ ВСЕХ СТРАН, СОЕДИНЯЙТЕСЬ!

АЛТАЙСКАЯ ПРАВДА

Орган Алтайского краевого комитета КПСС и краевого Совета депутатов трудящихся

Год издания 51-й. № 205 (13874). | ПЯТНИЦА, 1 СЕНТЯБРЯ 1967 г. | Цена 2 коп.

ЗДРАВСТВУЙ, ШКОЛА!

Празднично расцвечено сегодня первое осеннее утро. Веселая, счастливая, хорошо отдохнувшая за лето, соскучившаяся по школе детвора хлынула в классы. На улицах словно кто-то разлил кумач: то здесь, то там алеют пионерские галстуки, и, кажется, яблони уронили свой цвет россыпями белоснежных фартуков и воротничков.

48.000.000 юных граждан Страны Советов сегодня сядут за парты. Только в нашем крае приступят к учебе 570 тысяч школьников. 60 тысяч придут первый раз в первый класс.

Радостный день сегодня не только у тех, кто впервые переступит порог школы, техникума, института, но и у тех, кто вернулся после каникул в класс ступенькой выше, стал курсом старше, и у тысяч пап и мам, так беспокоящихся о своих Сережах и Наташах, и у тех, кто в классах и аудиториях встречает эту армию жаждущих знаний: учителей, воспитателей и наставников.

У 20.000 ребят края — двойная радость. Они будут учиться в новых, светлых, просторных, красивых школах.

Нынешний учебный год начинается в канун 50-летия Великого Октября. Он будет годом дальнейшей работы педагогических коллективов, партийных, профсоюзных, комсомольских организаций учебных заведений над выполнением исторических решений XXIII съезда партии о введении всеобщего среднего образования, борьбы за реализацию постановления ЦК КПСС и Совета Министров СССР «О мерах дальнейшего улучшения работы средней общеобразовательной школы», годом дальнейшего перехода на новые учебные программы.

На состоявшихся на днях традиционных августовских совещаниях учителей шел большой разговор о путях дальнейшего совершенствования учебно-воспитательного процесса. Отмечалось, что в минувшем учебном году школы Барнаула, Новоалтайска, Бийского, Смоленского, Алтайского и Кытмановского районов улучшили свою работу. Здесь повысилась успеваемость учащихся, заметны сдвиги в воспитании школьников.

Однако в целом по краю успеваемость продолжает оставаться на уровне предыдущих лет. Больше того, в Алейском, Благовещенском, Бурлинском, Ключевском районах она даже снизилась. Особенно неблагополучно с успеваемостью в школах Павловского и Славгородского районов.

По-прежнему отрицательно сказывается на показателях работы школ низкое качество обучения, слабая борьба с второгодничеством. Поэтому дальнейшее повышение качества обучения, вооружение учащихся прочными, глубокими знаниями, воспитание у них идейной убежденности, привитие трудовых навыков, физическая закалка школьников остаются главными задачами учительства Алтая.

Дело это нелегкое, но тридцатидвухтысячному отряду педагогов края вполне по силам. Уже сейчас в наших школах около 8.000 учителей работают без второгодников. Это подлинные мастера педагогического труда. Сделать их опыт достоянием всех без исключения учителей Алтая — дело большой государственной важности.

В новом учебном году в средних школах введена должность заместителей директоров по внеклассной и внешкольной работе. Это открывает большие возможности для улучшения воспитания учащихся не только в классе, в школе, но и по месту жительства ребят. Надо только, чтобы люди, занимающиеся этим важным делом, получали постоянную помощь и поддержку от партийных, профсоюзных, комсомольских организаций, местных Советов, всей нашей общественности.

Большие и ответственные задачи стоят перед высшими и средними специальными учебными заведениями края, в которых обучается около 70 тысяч человек. Сделать каждого из них идейно закаленным, высококвалифицированным специалистом, способным творчески, со знанием дела решать стоящие перед ним вопросы, умелым организатором и воспитателем — почетный долг преподавателей и общественных организаций институтов и техникумов.

Прозвенел первый звонок. Новый учебный год начался. Тебе, семилетний малыш, впервые сегодня пришедший в школу, тебе, пятнадцатилетний подросток, решающий «делать жизнь с кого», тебе вчерашний десятиклассник, ставший механизатором, токарем, строителем, студентом, тебе, учитель, открывающий перед своими питомцами чудесный мир знаний, мы от всей души желаем успехов.

В добрый путь, в путь за знаниями, дорогие друзья! Смелее штурмуйте высоты науки, шире раздвигайте ее горизонты. Помните, что она открывает свои тайны смелым и упорным, любознательным и настойчивым. И пусть в этом восхождении добрым напутствием вам будут слова Маркса:

«В науке нет широкой столбовой дороги, и только тот достигнет ее сияющих вершин, кто, не страшась усталости, карабкается по ее каменистым тропам».

ХЛЕБ—СВЕРХ ПЛАНА

Соревнование в честь 50-летия Великого Октября множит успехи тружеников Бийского района. Большую трудовую победу одержали хлеборобы совхоза «Зональный», поддержавшие патриотическое движение земледельцев края за быстрейшее и высококачественное проведение уборки урожая, за сверхплановую продажу государству хлеба и других сельскохозяйственных продуктов. КОЛЛЕКТИВ ЭТОГО СОВХОЗА ТВЕРДО ДЕРЖИТ СЛОВО — ВЧЕРА ОН ВЫПОЛНИЛ ПЛАН-ЗАКАЗ НА ПОСТАВКУ ЗЕРНА. На элеватор отправлено 30 тысяч центнеров хлеба. Хозяйство начало отгружать сверхплановое зерно.

Перекрыли годовое задание также совхозы «Семеновод» и «Угреневский», первый отправил на заготовительные пункты около 11.000, второй — 4.000 центнеров хлеба.

При плане 10.600 Бийская опытно-селекционная станция отгрузила в закрома государства более 13 тысяч центнеров зерна.

Замечательный пример показывает комбайнер совхоза «Луговской» В. Е. Пахомов, намолотивший более 4.300 центнеров зерна.

Правофланговыми соревнования комбайнеров района сейчас выступают: В. П. Ишков, С. М. Карпов, В. И. Карпов из совхоза «Бийский», Ф. Г. Лапиго из «Семеновода», Е. К. Фильстер из совхоза «Зональный». Каждый из них намолотил более трех тысяч центнеров зерна.

Труженики района ставят перед собой цель — к 5 сентября выполнить план сдачи хлеба государству, затем продавать его сверх плана. На элеватор отправлено более 400 тысяч центнеров зерна при задании 600 тысяч центнеров.

КАК СКАЗАНО...

В Камне-на-Оби первыми на призыв бригады Зои Чудовой с «Трансмаша» откликнулись металлисты. Рабочие механического цеха металлозавода решили за счет повышения производительности труда, внедрения новой техники и совершенствования технологии план 11 месяцев выполнить к 7 ноября; внести в трудовой фонд имени 50-летия Октября 90 тысяч рублей.

Обязательства выполняются с честью. Завод реализовал сверх установленного продукции на 24 тысячи рублей, сэкономил 12 тонн металла, осваивает новое оборудование.

Весомый вклад в выполнение юбилейных обязательств внес слесарь М. Бобровников. Изготовленное им приспособление для накатки резьбы на шпиндель вентиля сберегло 642 рубля. Сейчас рационализатор работает над конвейером для механической сборки вентилей. С его пуском сборка ускорится вдвое.

Немалую сумму экономии приносят предложения слесаря - инструментальщика А. Горна.

В. ГАВРИЧКИН.
(Корр. «Алтайской правды»).

КАРТОФЕЛЕСОРТИРОВОЧНАЯ УСТАНОВКА

Коллективом Бийского участка треста «Сибметаллургмонтаж» по просьбе подшефного Угреневского овощесовхоза сделана картофелесортировочная машина.

Крайне необходимый для сельчан механизм мощностью сто тонн картофеля в сутки разработан инженером З. Г. Глушковой и проходит в настоящее время отладку.

Пуск установки непосредственно в овощесовхозе назначен на 5 сентября.

Н. КОСТЕНКО.
г. Бийск.

СЛЕТ ЧАБАНОВ

Год от года тучнеют отары овец в Благовещенском районе. Три года назад овцеводы продавали государству чуть больше тысячи центнеров шерсти, а нынче на заготовительные пункты доставлено 3.288 центнеров руна. Лучшие чабаны И. П. Орлов из совхоза «Новый путь», Г. Ф. Овечкин из совхоза «Леньковский» известны всему району. Они поделились опытом перед товарищами по профессии. Около ста чабанов собрались на районный слет.

В. ОКУНЕВ.
(Корр. «Алтайской правды»).

Благовещенский район.

ПЕРВЫЙ РУБЕЖ ВЗЯТ

★ СЛАВНАЯ ТРУДОВАЯ ПОБЕДА МАЛЫХ КОМПЛЕКСНЫХ БРИГАД Н. РОСТОВЦЕВА И Ф. МОТОВИЛОВА. ★ ГОДОВОЙ ПЛАН ВЫПОЛНЕН! ★ ПОШЕЛ СВЕРХПЛАНОВЫЙ ЛЕС — ПОДАРОК 50-ЛЕТИЮ ОКТЯБРЯ.

Немногим больше года прошло с тех пор, как бригадир малой комплексной бригады коммунист Николай Алексеевич Ростовцев из Ларечихинского леспромхоза вызвал на социалистическое соревнование своего коллегу по профессии Федора Яковлевича Мотовилова из Озерского опытно-показательного леспромхоза. Коллективы обеих бригад дали слово по-боевому взяться за претворение в жизнь Директив XXIII съезда КПСС и выполнить свое пятилетнее задание за четыре года.

Соперники оказались под стать друг другу. Не успел Ф. Мотовилов в конце сентября прошлого года завершить план первого года пятилетки, как тут же получил известие, что и Н. Ростовцев справился с заданием. Мотовилов взял повышенные соцобязательства в честь 50-летия Советской власти. И Ростовцев — тоже.

Вначале лесозаготовители не были знакомы лично. Но поскольку завязалось такое трудовое соперничество, причем не на год-два, а на всю пятилетку, решили сойтись покороче. Сначала Ростовцев побывал на делянке у Мотовилова, познакомившись с членами его бригады, а потом и Мотовилов съездил в Ларечиху. И здесь интересно отметить одну существенную деталь, которая как нельзя лучше характеризует обоих бригадиров. Ростовцев немногим больше, чем Мотовилов, работает в лесной промышленности. Опыт у него побогаче. И вот, когда они сошлись вместе и Н. А. Ростовцев стал делиться своими приемами, организацией валки леса, вдруг слышит, кто-то дергает его за рукав. Оглянулся, а это один из членов его бригады: «Ты что, Николай, делаешь! Ведь эдак они запросто обгонят нас». Ростовцев не выдержал, рассмеялся. А потом они с Ф. Я. Мотовиловым долго сидели друг с другом, ведь и у Мотовилова было что рассказать своему коллеге.

Как же идут дела сейчас в соревнующихся бригадах! Мы связались по телефону с леспромхозами и вот что услышали.

ИЗ ОЗЕРОК: Бригада Ф. Мотовилова на четыре месяца раньше срока завершила годовой план. На нижний склад отправлено 3.500 кубометров древесины готовыми сортиментами. Сейчас члены бригады, не сбавляя темпов, борются за то, чтобы к 7 ноября заготовить тысячу кубометров сверхпланового леса, а до первого января в основном завершить годовое задание первых трех лет пятилетки.

ИЗ ЛАРЕЧИХИ: Все лесопункты и мастерские участки облетела радостная весть: Ростовцев и его товарищи первыми на предприятии выполнили годовой план лесозаготовок. Родина получила 11 тысяч кубометров леса, причем, себестоимость каждого кубометра снижена почти на 5 копеек. Сэкономлено материалов и горючего на сумму более 400 рублей. К славному 50-летию Октября бригада обещает дать для народного хозяйства не менее двух тысяч древесины сверх плана.

Выходит, обе бригады опять одновременно взяли важный рубеж — выполнили годовое задание. Хороший подарок подготовили они к своему празднику — Дню лесника. Теперь черед за юбилейными обязательствами. Н. А. Ростовцев и Ф. Я. Мотовилов просили сообщить читателям «Алтайской правды», что свое слово они сдержат.

Б. РОЖДЕСТВЕНСКИЙ.
(Корр. «Алтайской правды»).

Тальменский район.

ИЗУЧАЮТ ТЕЗИСЫ ЦК КПСС

Десятки лекторов и докладчиков проводят работу среди коллектива сельхозартели «Восток» по изучению Тезисов ЦК КПСС. Встречи устраиваются на полевых станах, на животноводческих фермах.

Активное участие в пропагандистской работе принимают главные специалисты колхоза. Несколько лекций прочитала планово-экономист Зоя Тагильцева. С беседами перед животноводами выступает главный зоотехник И. Щербаков.

А. ЗИНОВЬЕВ,
сотрудник районной газеты.

Алтайский район.

РАЙКОМ ПАРТИИ ЗА РАБОТОЙ

НА ПРАВОМ ФЛАНГЕ

Хороший хлеб вырастили механизаторы нашего района. Правда, дожди мешают убирать его, однако и механизаторы, и специалисты используют любую возможность, чтобы наращивать темпы работы. И, конечно, запевалами, правофланговыми идут коммунисты.

На партийном собрании в Антипинском совхозе комбайнер Василий Федорович Еремеев сказал:

— Впереди идет не тот, кто обогнал соседа по загонке, а тот, кто ведет за собой других, помогает им подтянуться до своего уровня.

Коммунисты Антипинского совхоза ведут за собой хлеборобов. Не случайно антипинцы, следуя примеру механизаторов совхоза «Бийский» и колхоза «Россия», выступили в районе инициаторами сверхплановой сдачи хлеба государству.

«В честь юбилея Октября дадим Родине хлеба в два раза больше плана-заказа!» — таков их девиз. Этот почин подхвачен другими колхозами и совхозами района. Сейчас все помыслы сельчан — уборке.

Райком занял совершенно четкую позицию: еще выше поднять роль первичных и цеховых партийных организаций на уборке, всемерно улучшить работу с людьми, разжечь между ними соревнование.

В канун жатвы во всех партийных организациях прошли собрания. Коммунисты расставлены таким образом, чтобы их влияние среди беспартийных было максимальным. В колхозе «Путь к коммунизму» четырнадцать членов партии работают механизаторами, заведующими токами, весовщиками, бригадирами. В первой бригаде два коммуниста — механизаторы Андрей Иванович Савенко и Василий Васильевич Кревцов. Партком колхоза направил туда инженера по технике безопасности Пантелея Ивановича Чухненко, он возглавил партийную группу. Всего в полеводстве действует четыре партгруппы.

По предложению райкома в хозяйствах на период уборки созданы 62 временные партийные группы. Члены групп чутко улавливают настрой в бригадах, оперативно решают насущные вопросы. И если некоторые группы пока еще недостаточно проявили себя, то райком позаботится, чтобы их авторитет и влияние возросли, чтобы все они стали такими, как партгруппы Михаила Ивановича Михнева из совхоза «Ясная Поляна» и Петра Михайловича Бердникова из совхоза «Красный факел». Эти группы уже по два раза обсуждали ход уборки, их влияние ощутимо: бригады отличаются хорошей организацией труда.

Готовясь к уборке, мы пригласили в райком секретарей парткомов и председателей рабочкомов. На совещании речь шла о том, как лучше организовать работу с людьми. Прежде всего нужно продумать условия соревнования, наладить его так, чтобы избежать формализма и шаблона. Что греха таить, раньше формализм в организации соревнования чувствовался довольно сильно, потому что обязательства намечали только руководители хозяйств, без экономического обоснования. Частенько механизаторы не понимали, почему взяты именно эти, а не другие цифры.

В последнее время райкому и первичным организациям в какой-то мере удалось преодолеть шаблон. С каждым механизатором проведена беседа, прежде чем он принял обязательство. Из индивидуальных обязательств рождаются обязательства коллективов. «Выполним два плана сдачи хлеба государству», — говорят антипинские механизаторы. Сомнений на этот счет не возникает — расчет реален.

Как и прежде, выпускаются «молнии», боевые листки, стенные газеты, поднимаются красные флаги в честь победителей.

Для того, чтобы итоги соревнования подводились ежедневно, а не от случая к случаю, в хозяйствах созданы оперативные группы. Они состоят из партийных и профсоюзных активистов, счетных работников. При райкоме партии тоже организована такая группа, возглавляет ее заведующий кабинетом политпросвещения. Оперативная группа держит тесную связь с районной газетой, радио.

Итоги соревнования тогда ощутимы, когда людям предоставлены хорошие производственные возможности. Райком и райсельхозуправление позаботились о том, чтобы вся уборочная техника была своевременно подготовлена к жатве. Смотры готовности техники, проведенные в районе, сыграли большую роль.

Райсельхозуправление созывало на совет инженеров колхозов и совхозов, чтобы найти лучший способ реставрации гидравлических насосов автоподъемников на всех механизированных токах, а их в районе около пятидесяти.

Жатва проходит в очень сложных условиях, надо быть готовым убирать хлеб и на свал и напрямую. Семьдесят процентов комбайнового парка готово в случае надобности сразу и косить, и молотить. А в Салаирском совхозе 55 машин из 58 могут убирать пшеницу прямым комбайнированием.

Легче маневрировать тому, у кого есть большой отряд квалифицированных механизаторов. Подготовка механизаторских кадров не сходила в райкоме и райсельхозуправлении с повестки дня. За три года обучено 932 тракториста, комбайнера и шофера. В районе 350 трактористов первого и второго классов. Они задают тон в работе. Уже многие сотни центнеров хлеба намолотили комбайнеры колхоза «Путь к коммунизму» коммунисты Л. И. Савенко, И. С. Кошабо, С. Шевченко, комбайнеры совхоза «Красный луч» А. К. Чупров, П. М. Барчиков.

С трудом, но неуклонно механизаторы идут в даль пшеничных полей. А если выдается погожий день, делают заметный рывок. В совхозе «Красный луч» за два дня намолотили шесть тысяч центнеров зерна, больше трех тысяч центнеров за один день намолотили в совхозе «Знамя труда». И уже больше половины плана сдачи хлеба государству выполнил колхоз «40 лет Октября». Коммунист Владимир Филиппович Чернышев из Салаирского совхоза в прошлом году намолотил 7.800 центнеров зерна.

— Нынче, — заявляет он, — выдам из бункера не меньше восьми тысяч центнеров.

«С первого дня уборки поставим прочный заслон потерям зерна!» — обратились коммунисты колхоза «Путь к коммунизму» к механизаторам и работникам токов. В этом хозяйстве все: члены правления, трактористы, комбайнеры, народные контролеры, шоферы — поддержали инициативу партийной организации. Активистов и членов постов народного контроля можно увидеть в поле, у агрегатов. Налажен строгий учет за поступающим с поля зерном.

Очень бдителен, по-хозяйски бережлив Василий Федорович Еремеев, о котором я говорил в начале корреспонденции. Он на деле доказал верность своему слову: быть в авангарде — значит непременно помогать товарищам, подтягивать их до своего уровня. В. Ф. Еремеев взял шефство над молодым комбайнером Сергеем Карташевым. Опытный механизатор успевает помогать и другим.

Механизаторы Целинного района крепко держат знамя юбилейного соревнования. Они борются за то, чтобы не только выполнить план, но и дать сверх плана не менее 320 тысяч центнеров зерна.

В. КОЧЕТОВ,
первый секретарь Целинного райкома КПСС.

новости

ОБРАЩЕНИЕ ВФП

ПРАГА, 31 августа. (ТАСС). Генеральный секретарь ВФП Луи Сайян направил посольству Индонезийской Республики в Праге письмо, адресованное исполняющему обязанности президента Индонезии Сухарто в связи с отклонением просьбы о помиловании, поданной бывшим председателем Собси и бывшим вице-председателем ВФП товарищем Ньоно, приговоренными к смерти в феврале 1966 года чрезвычайным военным трибуналом Индонезии.

«Это решение представляет собой составную часть репрессивных мер, предпринятых в отношении профсоюзов, демократических организаций, а также индонезийских патриотов, 55.000 которых томятся сейчас в тюрьме, — говорится в письме ВФП. Главный удар был нанесен тем, кто со всей страстью боролся за национальную независимость и социальный прогресс, тем, кто вел неутомимую борьбу против всех врагов Индонезийской Республики».

РЕШЕНИЯ СОВЕТА МИНИСТРОВ ФРАНЦИИ

ПАРИЖ, 31 августа. (ТАСС). Очередная серия постановлений, касающаяся дальнейшей реорганизации французской экономики, была принята вчера советом министров Франции. На заседании правительства речь шла о помощи государства предпринимателям с целью усиления конкурентоспособности французских фирм.

Значительно (на 18 процентов) увеличены и без того высокие государственные дотации компаниям, создающим филиалы своих предприятий в провинции. Выделяются значительные фонды для поощрения децентрализации банков и страховых компаний.

В связи с этим расширены прерогативы в экономической области назначаемых правительством префектов на местах.

Рабочие организации подсчитали, что в кассы частных компаний будет перекачиваться в год около 400 — 450 миллионов франков государственных средств.

ПОЛОЖЕНИЕ В НИГЕРИИ

ЛАГОС, 31 августа. Самолеты военно-воздушных сил федерального правительства Нигерии совершили налеты на позиции, занимаемые восточнонигерийскими войсками на территории Средне-Западного штата. В сообщении об этом указывается, в частности, что был совершен налет на военный аэродром столицы Средне-Западного штата города Бенин, занятого восточнонигерийской армией. Кроме того, сообщается о бомбардировке самолетами федеральной авиации военных объектов в восточнонигерийском городе Онитша, расположенном на берегу реки Нигер и являющемся главной базой восточнонигерийских войск, ведущих военные операции в Средне-Западном штате.

По поступившим сообщениям, части федеральной армии вступили 30 августа в город Аучи на севере Средне-Западного штата и ведут упорные бои с отрядами восточнонигерийской армии за обладание этим городом.

ЖИЗНЬ ГРЕЧЕСКОГО ПАТРИОТА В ОПАСНОСТИ

ЛОНДОН, 31 августа. (ТАСС). Жизнь известного политического и общественного деятеля Греции композитора Микиса Теодоракиса, арестованного греческими властями после фашистского переворота в этой стране, в опасности. Об этом стало известно от его родственницы Элли Теодоракис, которая находится сейчас в Лондоне.

Она направила властям Греции телеграмму с просьбой принять меры для спасения жизни Теодоракиса.

О ПРЕДСТОЯЩЕМ ВИЗИТЕ В ВЕНГЕРСКУЮ НАРОДНУЮ РЕСПУБЛИКУ ПАРТИЙНО-ПРАВИТЕЛЬСТВЕННОЙ ДЕЛЕГАЦИИ СССР

По приглашению Центрального Комитета Венгерской социалистической рабочей партии и Венгерского революционного рабоче-крестьянского правительства в первой половине сентября с. г. Венгрию посетит с официальным дружественным визитом партийно-правительственная делегация Союза Советских Социалистических Республик во главе с Генеральным секретарем ЦК Коммунистической партии Советского Союза Л. И. Брежневым.

Во время визита имеется в виду подписать новый Договор о дружбе, сотрудничестве и взаимной помощи между Союзом Советских Социалистических Республик и Венгерской Народной Республикой, а также обсудить вопросы дальнейшего развития советско-венгерских отношений, важнейшие проблемы современного международного положения.

ШЕЛ 17-Й ГОД...

СЕНТЯБРЬ

РЕВОЛЮЦИОННОЕ движение к осени 1917 года развернулось с огромной силой. Если к марту 1917 года было 111 выступлений рабочих, то в сентябре их было уже 1.093; крестьянских выступлений соответственно — 1.057 и 2.442; в армии с марта по июнь — 40, а с июня по сентябрь — 406.

5 СЕНТЯБРЯ объединенный пленум Московского Совета рабочих депутатов и Совета солдатских депутатов, обсудив доклад о текущем моменте, большинством в 355 голосов принял большевистскую резолюцию. Резолюция требовала разрыва с политикой соглашательства и решительной борьбы широких народных масс за власть Советов.

В СЕНТЯБРЕ большевики вновь выдвинули лозунг «Вся власть Советам!». Это был лозунг восстания. «По крайней мере с половины сентября, — писал Ленин, — этот лозунг равносилен призыву к восстанию. Более 250 Советов высказалось за большевистский лозунг «Вся власть Советам!».

МЕЖДУ 12 И 14 СЕНТЯБРЯ В. И. Ленин написал Центральному, Петроградскому и Московскому комитетам РСДРП(б) письмо «Большевики должны взять власть», в котором на основе анализа международной и внутренней обстановки показал необходимость подготовки и проведения вооруженного восстания.

«История не простит нам, — писал Ленин, — если мы не возьмем власть теперь».

13—14 СЕНТЯБРЯ В. И. Ленин написал Центральному Комитету РСДРП(б) письмо «Марксизм и восстание», в котором изложил и развил основные идеи марксизма о восстании. В письме дается примерный план организации восстания и подчеркивается, что «...нельзя в переживаемый момент остаться верным марксизму, остаться верным революции, не относясь к восстанию, как к искусству».

15 СЕНТЯБРЯ состоялось заседание узкого состава ЦК РСДРП(б), на котором обсуждались письма В. И. Ленина «Большевики должны взять власть» и «Марксизм и восстание». Было решено в ближайшее время назначить собрание ЦК, посвященное обсуждению тактических вопросов, выдвинутых в ленинских письмах.

ЦК отверг резолюцию, предложенную Каменевым и направленную против ленинской установки на организацию восстания. Членам ЦК, работающим в Военной организации и в ЦК, поручено принять меры для предотвращения преждевременных, неорганизованных выступлений.

С 14 ПО 22 СЕНТЯБРЯ в Петрограде работало Демократическое совещание. Смысл его состоял в том, что эсеры и меньшевики, потеряв большинство в Советах, подменили этим совещанием намеченный через три месяца Всероссийский съезд Советов, пытались поддержать Временное правительство и создать новое коалиционное правительство с участием кадетов.

В. И. Ленин считал всю затею с Демократическим совещанием ловушкой со стороны эсеров и меньшевиков и категорически настаивал на бойкоте предпарламента, который соглашатели выделили из состава совещания.

27 СЕНТЯБРЯ В. И. Ленин написал «Письмо председателю областного комитета армии, флота и рабочих Финляндии», в котором поставил ряд практических задач подготовки вооруженного восстания и взятия власти.

29 СЕНТЯБРЯ В. И. Ленин написал статью «Кризис назрел», в которой решительно настаивал на начале восстания до съезда Советов. Он в резкой форме потребовал преодолеть мнение некоторых членов ЦК (Троцкого, Каменева, Зиновьева) о несвоевременности восстания и указал на необходимость немедленной подготовки и проведения восстания, учитывая наличие всех условий, обеспечивающих победу. Он заявил, что упустить момент в ожидании созыва и решений съезда Советов было бы полной изменой революции.

РАБОТАТЬ И ЖИТЬ РАДИ ОБЩЕГО ДЕЛА

ОТЧЕТЫ И ВЫБОРЫ В ПАРТИЙНЫХ ОРГАНИЗАЦИЯХ

НА МОТОРНОМ заводе проходят сейчас отчетно-выборные собрания. В большинстве своем коммунисты по-деловому обсуждают итоги деятельности за год, анализируют причины недостатков, намечают пути их устранения. Вот и у нас в термическом цехе состоялось собрание. Прошло оно под девизом: «Чем ты встречаешь 50-й Октябрь?». В красный уголок собрались все, даже те, кто в отпусках был.

Сказать друг другу было о чем. Одно то, что коллектив цеха завоевал звание коммунистического, ко многому обязывает. Тем более, что многие члены партии стали ударниками коммунистического труда. Правда, трудностей было много. План цеху в начале года повысили, а численность рабочих осталась прежней. Но улучшилась организация труда. И увеличилась выработка на каждого работающего за это время на 7,8 процента, возросла производительность труда до 104,3 процента. Сколько напряженного труда, волнений, раздумий за этими цифрами! Были, понятно, и промахи, неудачи. О них-то и говорили коммунисты на отчетно-выборном собрании. Коротко недостатки можно свести к следующему: слаба индивидуальная работа с людьми, далеко не все рабочие изучают экономику, кое у кого хромает дисциплина. Выступающие говорили о том, как лучше выполнить юбилейные обязательства.

Одним из первых взял слово Б. Кузнецов. Горячо, проникновенно говорил он о том, как растет партийное влияние в массах, члены партии работают с инициативой, к ним прислушиваются. Но вот закончена смена. Кто и как живет за проходной, мало интересует членов партбюро. Поэтому и прогулы бывают, и другие нарушения дисциплины встречаются.

Коммунист И. Пинчук подчеркнул, что надо повысить требовательность и принципиальность коммунистов.

О необходимости более глубокого ознакомления рабочих с Тезисами ЦК КПСС говорили А. Зубин и А. Арсентьев. Они отметили огромные преобразования в стране, мощь социалистического государства. Они совершенно правильно заметили, что нужно чаще говорить в коллективе цеха о советском образе жизни, о наших достижениях и еще не решенных задачах коммунистического строительства. Собрание предложило политинформаторам А. Клочковой и Н. Матвеевой помочь рабочим усвоить идеи Тезисов ЦК КПСС.

Отчетно-выборное собрание прошло по-деловому и интересно.

В принятом решении коммунисты считают главной задачей выполнение юбилейных обязательств. Каждый коммунист должен подготовить 50-летию Октября личный трудовой подарок.

А. ЦАРЕГОРОДЦЕВ,
парторг цеха.

г. Барнаул, моторный завод.

* * *

ВЫСТУПАЯ с отчетным докладом, секретарь парторганизации цеха пластмасс Г. М. Малофеев сказал, что переход на пятидневную неделю рабочие расценивают как большую заботу о них партии и правительства. В ответ на эту заботу люди стали трудиться еще лучше, успешно справляются с обязательствами, взятыми в честь 50-летия Великого Октября. Производственный план шести месяцев перевыполнен. Сдача продукции с первого предъявления составила 99 процентов. Пример в труде показывают кадровые работники — член КПСС прессовщик Прасковья Алексеевна Копытова, мастер Николай Александрович Бухаров и многие другие.

Отметив положительные стороны в деятельности партийной организации, коммунисты глубоко проанализировали и недостатки. С замечаниями, деловыми предложениями выступили коммунисты Е. И. Ильин, М. П. Стародубцев, В. Г. Прокофьев, Ф. М. Калякин. Они, в частности, обратили внимание партийной организации на то, что нужно улучшить воспитательную работу в коллективе. Тогда выше станет культура производства, укрепится трудовая дисциплина.

А. СМИРНОВ,
член КПСС, агитатор.

Завод геофизической аппаратуры,
г. Барнаул.

ФОТОИНФОРМАЦИЯ * ФОТОИНФОРМАЦИЯ

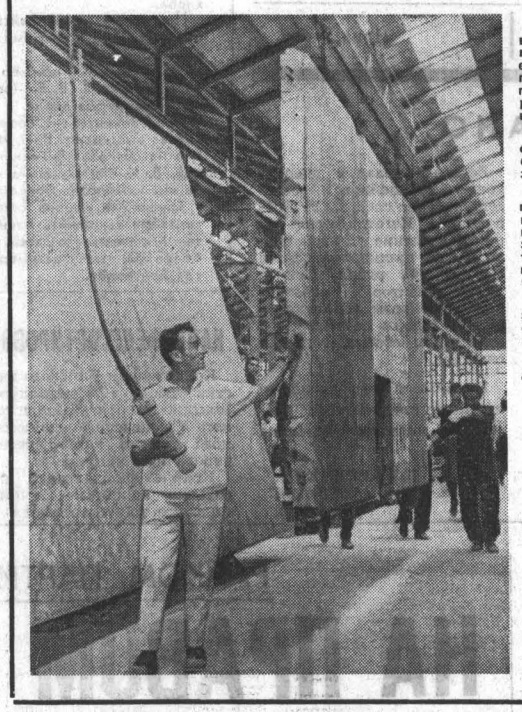

● Выдал первую продукцию второй завод Ташкентского домостроительного комбината. С его пуском мощность этого богатыря строительной индустрии превысила полмиллиона квадратных метров жилой площади в год.

Новый завод, возведенный в содружестве с французской фирмой «Камю и К°», построен за полгода.

При изготовлении панелей применена новейшая технология: для прогрева вместо пара или горячей воды используется электричество. Этот способ не только вдвое ускоряет процесс, но и гарантирует хорошее качество изделий.

Проекты девяти- и четырехэтажных домов рассчитаны на сейсмостойкость в девять баллов.

НА СНИМКЕ: есть первая продукция!

Фото И. Душкина.

Фотохроника ТАСС.

● Челябинская область. Растет и совершенствуется, улучшает свою продукцию Уральский автомобильный завод в городе Миассе. Возникнув в годы Великой Отечественной войны, он уже в тот период дал фронту немало грузовых автомашин.

Ныне Уральский автомобильный — одно из передовых предприятий страны. За последние годы здесь проведена коренная реконструкция. Цехи оборудованы и оснащены с учетом современных требований к автомобилестроению.

Все это позволило не только значительно увеличить выпуск автомобилей, но и непрерывно улучшать их качество. На базе «Урала-375» создан «Урал-377». А на смену ему уже разработан «Урал-377М». Это мощная машина с тремя ведущими осями. Грузоподъемность ее 8 тонн, а с прицепом — 18 тонн.

Став на трудовую вахту в честь 50-летия Великого Октября, рабочие и специалисты завода обязались выпустить в юбилейном году сверх плана 100 автомобилей. Часть из них уже сошла с конвейера.

НА СНИМКАХ: слева — обязательства автомобилестроителей; справа — очередной сверхплановый автомобиль сходит с конвейера.

Фото В. Георгиева.

Фотохроника ТАСС.

СОВЕТ МОЛОДЫХ

„ПРОШУ уволить меня с работы...». Такие заявления не так уж редко поступают от молодых специалистов. Мотивы разные: не устраивает должность, нет квартиры... Порой претензии специалиста справедливы, а порой он сам в чем-то не разобрался, не проникся чувством ответственности перед коллективом. В любом случае необходимо тщательно вникнуть в «комплекс причин».

Кто же в первую очередь должен прийти на помощь молодому специалисту? Вероятно, совет молодых специалистов, который, по идее, должен быть на каждом предприятии, имеющем более десяти недавних выпускников вузов и техникумов. По существующему положению, у него большие права, прямые связи с комитетом комсомола и администрацией, которая — опять же по идее — должна считаться с его мнением.

На деле бывает далеко не так. На Алтайском тракторном заводе, например, совет молодых так и не нашел своего места. Дипломированные специалисты используются здесь подчас не по назначению. И потому они слабо растут, не хотят оставаться на предприятии.

Полухина Раиса, окончившая техникум, использовалась более трех лет на самых различных работах. И это в то время, когда на заводе более тысячи инженерных должностей занимают люди, не имеющие специального образования. За три года мог бы совет молодых заинтересоваться и помочь молодому человеку.

Советом здесь руководит помощник директора по кадрам. Главный инженер не снизошел до этого: недосуг... На вопрос, какая связь у совета с комсомолией, секретарь комитета ВЛКСМ ответил: «Они — за себя, мы—за себя». Вот как!

Есть у меня иной пример—интересной и плодотворной работы совета молодых специалистов. К сожалению, взят он не с предприятия Алтайского края, а с Ярославского моторного завода, где недавно довелось побывать с делегацией.

В составе совета этого предприятия — одиннадцать человек. Они распределены по секторам: производственный, бытовой, культурно-массовый... Они же раскреплены по кустовым советам, организованным по производственному принципу. Скажем, металлообрабатывающие и сборочные цехи, металлургические цехи и отделы...

Мы приехали на завод, когда там проходила научно-техническая конференция, созванная и подготовленная советом молодых. С удовольствием приняли в ней участие, много почерпнули полезного. Доклады были очень содержательные, а весь ход конференции, возникающие в перерывах споры говорили о том, какой активной, творческой жизнью живут здесь молодые специалисты.

В дальнейшем мы получили новые доказательства этого. За нынешний год тридцать молодых специалистов повысили свою квалификацию и рекомендованы советом для использования на руководящих должностях. Только в ходе подготовки к конференции новаторы внесли предложения с общим экономическим эффектом в 150 тысяч рублей.

Знакомясь и дальше с жизнью заводских специалистов, мы на десятках примеров убеждались: все их интересы, запросы, нужды сходятся в совете молодых специалистов. Это штаб начинающих, подающих надежды, штаб роста. Не случайно на заводе мы ни от кого не слышали таких слов: «Не удовлетворяет работа. Собираюсь уходить...». Конечно, надо подчеркнуть: такая обстановка могла сложиться лишь при поддержке, которую получает совет от администрации во всех начинаниях и предложениях... А многие ли советы специалистов предприятий края могут похвастаться такой поддержкой?

В Барнауле нет и руководящего центра, который бы координировал деятельность советов молодых, следил за творческим и политическим ростом инженеров и техников. А ведь это—завтрашние главные специалисты, начальники цехов, директора.

Привлечение общего внимания к жизни и работе молодых инженеров и техников наверняка сократит число заявлений, начинающихся фразой: «Прошу уволить».

Г. НОСОВ,
инженер.

САД НАД КАТУНЬЮ

Наш сад особенный: он заложен на камнях и на песке. Сад раскинулся на берегу одного из притоков Катуни. Есть в нем и яблони разных сортов, выведенные сотрудниками станции горного садоводства, и груши, и сливы.

Поначалу трудно было с поливкой. Воду доставляли на тракторе. А теперь построили насосную станцию. За 9—10 часов успеваем «напоить» 500—600 деревьев, а весь огромный массив полностью поливаем за 6—7 дней. Зато и хорошо растут наши яблоньки и груши! Сердце радуется, когда видишь перед собой такую красоту.

А. МЕРКУЛОВ,
бригадир М-Яломанского опытного участка экспериментальной базы горного садоводства.

Горно-Алтайская автономная область.

СВЕКЛОВОДЫ ПЕРЕД ЭКЗАМЕНОМ

ПО ВЫРАЩИВАНИЮ сахарной свеклы наше отделение занимает ведущее место в совхозе. Из года в год эта культура приносит немалый доход, а тем, кто ее выращивает, — хороший заработок. Совершенствование агротехники, а также применение передовых методов уборки свеклы способствует постоянному увеличению чистой прибыли.

В прошлом году мы сэкономили на каждом гектаре свеклы 53 рубля только по прямым затратам. Это, во-первых, благодаря тому, что исключили из технологии обработки очень трудоемкую и дорогостоящую операцию — прореживание рядков, так как семена заделывали в почву сеялкой точного высева. Во-вторых, применяем перевалочный способ уборки. При таком способе производительность рабочих, занятых на очистке корней, увеличивается почти вдвое, эффективнее используются свеклопогрузчики.

Для уборки свеклы отделение располагает почти всем необходимым. Есть два комбайна КС-3, на которых постоянно закреплены опытные механизаторы Виктор Вольтман и Леонид Шлейхер. Свои машины они, как правило, всегда готовят к работе с весны и до начала уборки сахарного корня успевают поработать на зерновых комбайнах или на заготовке силоса. Нынче свеклокомбайны также были подготовлены заранее, и сейчас Леонид Шлейхер косит пшеницу, а Виктор Вольтман три дня назад пересел на силосный комбайн. Приведены в рабочее состояние два свеклопогрузчика, на которых будут трудиться Андрей Финдель и Владимир Шайдт.

Известно, что свеклоуборочный комбайн не может работать без предварительной подготовки плантации. Для этой цели служат свеклоподъемники, выпускаемые заводом «Алтайсельмаш». Они навесного типа, при работе копируют продольную качку трактора, и это создает большие неудобства. Когда трактор наклоняется назад, лапы свеклоподъемника заглубляются, плохо разрыхляя почву под корнем. При наклоне трактора вперед лапы агрегата поднимаются и подрезают корень, иногда режут его пополам. Особенно много подрезов у водовыпусков. Вот почему применение серийных свеклоподъемников на поливной системе нецелесообразно.

Наши свекловоды отказались от такого подъемника. Второй год на отделении применяется свеклоподъемник собственной конструкции. Его сконструировал и сам изготовил на том же «Алтайсельмаше» наш механизатор Адольф Томасович Тренкеншу. Его подъемник—полунавесной. В рабочем состоянии он движется за трактором на колесах. Рядок на всем протяжении подрывается равномерно, так как лапы подъемника в точности копируют поверхность почвы. Земля под корнями и вокруг них хорошо разрыхляется. Вообще, это универсальный агрегат, который при замене соответствующих лап может производить и другие операции на обработке свеклы.

Попутно замечу, что конструкторы «Алтайсельмаша» приезжали к нам на отделение, сделали чертежи подъемника Тренкеншу и уехали, пообещав наладить у себя на заводе выпуск таких машин. Это было давно, а подъемника нет до сих пор. Наш, пока что единственный, нарасхват, просит каждое отделение. Хорошо бы конструкторам завода вспомнить о нем. Ведь такой универсальный агрегат очень пригодился бы не только на поливных участках.

В прошлом году наши свекловоды собрали на ста гектарах по 219 центнеров маточной и на сорока гектарах по 202 центнера фабричной свеклы. Особых помех в уборке не было, и все же она растянулась до 20 октября. Нынче у нас было посеяно 50 гектаров фабричной и 80 гектаров маточной. Сеяли ее по парам, которые хорошо обрабатывались. В рядки вместе с семенами вносили суперфосфат. В жаркие дни регулярно поливали. Потом пошли дожди. И свекла удалась на славу.

На участках, где посеяна фабричная, урожайность определяется в 400 центнеров, а может, и больше, урожайность маточной превышает 350 центнеров. Такой урожай и радует и в то же время создает много трудностей. Потребуется намного больше, чем в прошлом году, рабочих рук для очистки корней. Но это вполне естественно, и тут мы выходим из положения. К нам обещают приехать сто тридцать студентов Рубцовского педучилища. Они не первый год участвуют в уборке свеклы, и наши люди успели оценить их трудолюбие и дисциплинированность. Для своих помощников, которых ждем со дня на день, мы уже приготовили общежитие и столовую.

Гораздо сложнее обстоит дело с выкапыванием корней. У свеклы нынче выросла очень высокая и густая ботва, так что на отдельных полях едва ли можно сразу пустить свеклоуборочные комбайны. Поначалу это нас сильно беспокоило. Немалая доля от 80 тысяч рублей, которые наши свекловоды ожидают от сверхплановой продажи свеклы, могла пойти на оплату малопроизводительного ручного труда. Правда, в совхозе есть машина для срезания ботвы. Ботва собирается в бункер и выгружается на краю поля. Но такая машина всего одна, а свеклы на пяти отделениях четыреста гектаров. Ясно, что одной машиной эту площадь не обработать.

И вот мы решили провести уборку свеклы несколько необычным способом. Пустим по плантациям силосные комбайны, прицепив их за тракторы с узкими гусеницами. Рядом пойдет машина для сбора срезанной ботвы. А чтобы машина не притаптывала свеклу, Адольф Томасович заранее будет прорезать своим свеклоподъемником по нескольку рядков на поле. После срезания ботвы пустим комбайны и будем применять все тот же прогрессивный перевалочный способ уборки. Все это не только сократит сроки, но и поможет отделению сберечь немало средств.

Нынче наши свекловоды будут держать экзамен как раз в канун 50-летия Советского государства. Вот почему они готовились к нему так продуманно и серьезно. Нет сомнения, что и этот юбилейный экзамен они выдержат.

А. ФЕДОРОВ,
управляющий третьим отделением свеклосовхоза «Рубцовский».

БЫТ НА СТРОЙПЛОЩАДКЕ

НА НОВЫЙ ОБЪЕКТ...

Еще неделя — и здесь нам делать будем нечего: дом начнет принимать государственная комиссия. А мы уйдем отделывать другой, который только что собрали монтажники.

Вечером зову Александру Заикину, Прасковью Шматову, Марию Алферову, Зою Лямкину, говорю:

— Завтра с утра пойдете бытовку готовить.

Они понимающе кивают. Это им не впервой. Бытовкой нам будет служить трехкомнатная квартира. Сейчас она выглядит непривлекательно, но через неделю наши «квартирьеры» наведут там лоск. На помощь отделочницам дня через три пошлю Егора Ивановича Кунцевича. Он единственный, кроме меня, мужчина в бригаде. Остальные женщины и девушки.

Приходим на новый объект — бытовка уже готова. Сверкают промытые окна, на них — свежие портьеры и занавески, краской пахнут полы, подоконники, двери. На стенах — портреты в рамках, стенды, бригадное обязательство, санбюллетень и свежий номер стенгазеты «Луч». Ее редактирует комсомолка Лена Медведева. Через всю полосу крупными буквами выведено: «Спасибо квартирьерам за отлично сделанную бытовку».

Да, комната уютная. В первой комнате вешалка для спецовки, во второй — для чистой одежды. Здесь же умывальник с мылом и полотенцем, шкаф для инструмента. В третьей, самой большой комнате,—длинный стол, скамейки, кипятильник (зимой вместо него — электрический обогреватель). Есть там также настольные игры, газеты. Наш политинформатор, комсомолка Зина Лукашева, всегда найдет, о чем рассказать людям.

Всякому, кто входит сюда, бросается в глаза большой красочный плакат: на фоне большой стройки — улыбающаяся женщина в косынке и комбинезоне и надпись: «Ваша бригада обязалась выполнить пятилетку за 4,5 года, отделать 48.800 квадратных метров жилья, или 1.250 квартир. Помните об этом». Мы помним. Бригада всегда перевыполняет задания, и пятилетку свою мы, конечно, завершим досрочно. Делать все мы привыкли добротно, за один раз. Но сейчас речь о другом.

Приходится мне бывать в бригадах монтажников, плотников, «нулевиков». У некоторых бытовок нет совсем, другие имеют их, но там негде повернуться. К примеру, на прорабском участке В. С. Пономошнова не комната — крохотный сарайчик. Десяток человек вошло, а одиннадцатому и ногу поставить негде.

Когда-то и мы к быту на стройке относились беззаботно. Но вот уже несколько лет у нас стало правилом: собираешься переходить на новый объект — заранее готовь там бытовку. Иначе мы и не можем.

Рядом с нами часто работает бригада отделочников Александра Григорьевича Белякова. У них с этим тоже как в у нас. В тресте организовано соревнование за лучшую бытовку. Победителям выдаются премии. Так вот уже несколько раз первое и второе места неизменно получаем мы с бригадой Белякова. Первую премию (120 рублей) израсходовали на портьеры и занавески, стаканы, графины, кружки. А бригада Белякова купила радиоприемник.

Слышали мы, что барнаульские строители имеют передвижные вагончики, а вот наш трест никак не хочет завести их. Дорого, мол, да и морока... А как удобно с передвижной бытовкой. Знаете ведь как быстро растут крупнопанельные дома. Особенно необходимы передвижные вагончики «нулевикам», монтажникам, плотникам. Если мы, отделочники, приходим под крышу и можем выбрать для бытовки любую квартиру, то они являются на голое место. Как-то довелось мне разговаривать с плотниками бригады Мандрыко из первого стройуправления. Жалуются, что после работы негде умыться, переодеться. Это уж никуда не годится. Бригада, конечно, не в силах все решить сама, тут уж руководителям управления надо ей помочь.

Вот главный инженер нашего управления Альбина Яковлевна Кобзева требует, чтобы каждая бригада имела хорошо оборудованную бытовку, помогает, когда надо. И если до сих пор не все еще бригады отделочников обзавелись приличными бытовками, то это целиком на их совести.

Недооценивается на наших стройках организация питания. Люди обедают всухомятку. В нашей бригаде хоть кипятку вволю...

На окраине города идет застройка микрорайона. Весной начали было возить туда обеды из расположенного неподалеку кафе. Но так продолжалось недолго. В тресте столовых и в кафе сочли, что кормить горячими обедами строителей «невыгодно». Привезешь обеды, а их вдруг не разберут? Или, наоборот, не хватит? Пищевикам не захотелось ежедневно учитывать количество столующихся, добывать транспорт. Сидеть в кафе и ждать клиентов куда спокойнее.

В микрорайоне работы хватит не на один год. И правильно решили руководители управления строить там свою столовую за счет средств на временные сооружения. Там будет и бытовое помещение. Да уж больно черепашьими темпами идет строительство. Начали его в апреле еще, а возвели только стены: прорабский участок И. Н. Донскова не торопится.

А спецодежда? Просто непонятно, почему на складе меньше пятидесятого размера комбинезонов почти не бывает.

Сейчас на отделке двух крупнопанельных домов наши с Беляковым бригады снова работают рядом. На днях побывал я в бытовке бригады Александра Григорьевича. Опять, наверное, наши соседи первое место займут. В раздевалке второе большое зеркало появилось... Но у нашего профгрупорга Зины Арнаутовой есть еще около восьмидесяти рублей бригадных денег, так что сможем кое-что прикупить. А комсомольцы наши во главе с групкомсоргом Валей Черниковой на выдумку горазды. Посмотрим еще, кто первое место займет...

И. КОМАРОВ,
бригадир отделочников, Герой Социалистического Труда.

г. Рубцовск.

ПОЧЕТНЫЙ КОЛХОЗНИК

Электростанция — сердце нашего колхоза. Много лет подряд проработал здесь механиком Рафаил Осипович Шторх. За годы труда он накопил немалый опыт. Замечательный мастер своего дела, Рафаил Осипович выполнял очень важную и ответственную работу, вносил рационализаторские предложения, учил молодежь.

Недавно Р. О. Шторху исполнилось 65 лет. На состоявшемся на днях правлении колхоза его торжественно проводили на заслуженный отдых. В адрес престарелого колхозника было высказано много теплых слов. Долгих лет жизни и крепкого здоровья пожелали ему правленцы и вручили ценный подарок. Здесь же было принято постановление: занести имя механика Р. О. Шторха в артельную Книгу почета и считать его почетным колхозником.

Рафаил Осипович заслужил этот отдых честным и добросовестным трудом. Но если и впредь в колхозе понадобится его добрый совет или умелые руки, он в любое время готов прийти на помощь.

М. КАМЕНЕВА.

Колхоз «Родина», Шипуновский район.

ВРЕМЯ И ЖИЗНЬ

О ЧЕМ ПИСАЛ «КРАСНЫЙ АЛТАЙ» В 1928 ГОДУ

За полтораста лет Барнаул вымостил только 4.300 погонных метров, в то время как общее протяжение городских улиц — 220 тысяч метров. Если таким же темпом город будет мостить улицы в будущем, то это хватит на несколько тысяч лет.

«Красный Алтай»,
24 апреля.

Теперь уже и Барнаул не тот, что был раньше, и размах, с каким ведутся в нем работы по благоустройству, старыми мерками не измерить. Ежегодно новых улиц и тротуаров асфальтируется общей протяженностью около сорока километров, или триста тысяч квадратных метров.

Но красноречивее всяких цифр говорят о барнаульской нови широкие городские проспекты, многоэтажные кварталы, Дворцы культуры, клубы, кинотеатры.

Барнаул растет и уверенно смотрит в будущее. А оно многообещающее. Там, где высится, серебристо поблескивая наружной отделкой из стекла и алюминия, Дворец спорта, уже в будущем году разобьют большой сквер с фонтаном и дорожками, посыпанными цветной галькой, с переходами, выстланными узорной плиткой. Несколько позже прохладные струи фонтанов с красивой электрической подсветкой засверкают у кинотеатра «Россия», на Театральном бульваре — так будет называться широкая улица от площади Советов до набережной Оби.

Через год—два по четырнадцатикилометровому маршруту Ленинский проспект — улица Космонавтов — Павловский тракт начнут ходить троллейбусы. А затем войдет в строй вторая его очередь, которая замкнет круг первой линии у Октябрьской площади.

Широкий современный мост, к строительству которого приступят уже нынче, свяжет нагорную часть с городом у дрожжевого завода, а автострада по нему соединит Павловский и Змеиногорский тракты.

К концу года строители «Стройгаза» порадуют барнаульцев еще одной новинкой. От телецентра до Пушкинской улицы пойдут трамваи, а летом по этой линии горожане смогут проехать дальше — до кордона.

И это не все. Пройдет еще немного времени, и вдоль этой трамвайной трассы ляжет двухполосное современное шоссе с односторонним движением.

Так постепенно, но уверенно осуществляется генеральный план застройки большого Барнаула.

* * *

Торжественное открытие курсов по подготовке учителей для школ 1 ступени состоится 16-го апреля в школе Коминтерна. На курсы принято 125 человек вместо предложенных 80.

«Красный Алтай»,
15 апреля.

В то время в Барнауле школа имени Коминтерна, пожалуй, была единственным учебным заведением, которое готовило учительские кадры для общеобразовательных школ. Теперь в крае ежегодно выпускают около 800 высококвалифицированных учителей-педагогов Барнаульский, Бийский и Горно-Алтайский педагогические институты, и это, не считая шести педучилищ, которые готовят еще до тысячи двухсот специалистов в год.

* * *

В Барнауле Лесхим строит канифольно-терпентин н ы й завод с пропускной способностью 100 тонн в месяц. Постройка завода закончится к 1-му октября с. г.

«Красный Алтай»,
26 августа.

С тех пор, как писалась эта заметка, прошло тридцать девять лет. За это время Барнаульский канифольно-терпентинный завод неузнаваемо изменился. Выпуск канифоли и скипидара возрос в двадцать пять раз, освоено производство канифольного лака, иммерсионного масла, кедрового бальзама.

* * *

В истекшем году мы имели 60 мест на курорты, из которых 30 на Карачи и 30 в Лебяжье.

(Из доклада председателя соцстрахкассы на окружном съезде профсоюзов—до 1930 года Алтай состоял из четырех округов, которые входили в состав Сибирского края. — Ред.).

«Красный Алтай»,
19 января.

По тем временам эти цифры были весьма внушительными, по нашим — капля в море. Сейчас в крае ежегодно поправляют здоровье на курортах, в санаториях и домах отдыха более шестидесяти тысяч тружеников города и деревни. Из них значительная часть выезжает на отдых в Крым, на Черноморское побережье Кавказа и за границу, в знаменитые Карловы Вары и в Болгарию — на Золотые Пески.

Есть на Алтае и свои здравницы, которые по лечебному эффекту не уступают южным санаториям.

* * *

...В ночь с 11 на 12 декабря поезд № 4 пришел в Черепаново с опозданием больше чем на 5 часов.

15 декабря была такая же история с другим поездом, который вышел из Барнаула... и, не доходя до разъезда № 19, простоял на перегоне около 2-х часов. А в Семипалатинск поезд пришел с опозданием на 7 с половиной часов.

«Красный Алтай»,
4 января.

Лаконичные газетные строки, но они характерны для тех лет. Страна хоть и восстановила разрушенный гражданской войной транспорт, но он еще не набрал той силы, которая позволяла бы бесперебойно и вовремя доставлять грузы и пассажиров.

В те годы через Барнаул проходило всего три пассажирских поезда — на Бийск, Семипалатинск и Новосибирск. Был еще один — дачный. Сейчас и дороги другие, и поезда вне всякого сравнения. Если горожанам нужно выехать за город, к их услугам комфортабельные электрические поезда — они идут с интервалом в один—два часа до Тальменки и Смазнево. Всего же курсирует на этих линиях пятнадцать электричек, а в сторону Ребрихи, Алейска и Бийска — пригородные поезда на тепловозной тяге.

Паровоз давно уступил дорогу электровозам и тепловозам.

В удобных, чистых и уютных вагонах из Барнаула можно выехать в любом направлении — в Среднюю Азию, на Дальний Восток, на Урал и Украину. Только через станцию Барнаул проходят до 25 транзитных поездов.

А если времени не хватает, к услугам самолет. Современный лайнер ИЛ-18 домчит без пересадки до Москвы за пять часов, а маленькие «вездеходы» АН-2 — почти в любой районный центр края.

СООБЩАЮТ КОРРЕСПОНДЕНТЫ ТАСС С РАЗНЫХ МЕРИДИАНОВ

СБИТЫ В НЕБЕ ДРВ

ХАНОЙ, 30 августа. Части противовоздушной обороны сбили сегодня один американский самолет, вторгшийся в воздушное пространство Демократической Республики Вьетнам над провинцией Хатинь. По дополнительным данным, бойцы Вьетнамской народной армии сбили вчера над провинцией Хатэй и в районе Хайфона два американских самолета.

Как сообщает Вьетнамское информационное агентство, общее число американских самолетов, сбитых над территорией ДРВ, достигло 2.235.

ОГОНЬ ПО ВРАЖЕСКИМ ПОЗИЦИЯМ

НЬЮ-ЙОРК, 30 августа. Южновьетнамские патриоты произвели сегодня обстрел позиции американских и сайгонских войск в районе города Гуз. Бойцы Армии освобождения Южного Вьетнама обрушили минометный огонь на аэродром американской морской пехоты, на лагерь саперов, учебный центр солдат марионеточных войск и на сторожевые посты противника, окружающие город. Все эти огневые налеты были совершены в пределах 10 минут, один за другим.

По сообщению корреспондента агентства ЮПИ из Сайгона, в результате нападения южновьетнамских патриотов на аэродром морских пехотинцев в Фубае, южнее Гуз, повреждено по меньшей мере 13 вертолетов и ранено 12 морских пехотинцев. В расположении лагеря саперов убито два американских солдата и 16 ранено.

НАЛЕТ НА ТЮРЬМУ

НЬЮ-ЙОРК, 31 августа. 30 августа южновьетнамские патриоты под прикрытием мощного минометного огня ворвались в тюрьму в Куангнгае и освободили 1.200 заключенных.

Это уже третий налет патриотов на тюрьмы с апреля этого года.

НИКАКИХ НАБЛЮДАТЕЛЕЙ

СТОКГОЛЬМ, 30 августа. «Правительство Швеции не пошлет своих наблюдателей на выборы в Южном Вьетнаме». Об этом сообщает сегодня газета «Дагенс нюхетер», ссылаясь на ответ МИД Швеции на соответствующий запрос газеты.

ОСЛО, 30 августа. Норвежское правительство ответило отказом на предложение сайгонских властей послать наблюдателей на так называемые президентские выборы, которые состоятся в Южном Вьетнаме 3 сентября. Об этом сообщил представитель отдела печати МИД Норвегии.

ВАЖНЫЙ ШАГ

АЛЖИР, 31 августа. Правительство Алжира национализировало пять американских нефтяных компаний.

Все имущество, концессии и права этих компаний на территории республики переданы алжирскому национальному обществу «Сонатраш».

Решение алжирского правительства представляет собой новый важный шаг на пути к полной национализации одного из основных богатств страны — сахарской нефти.

СНОВА «АСПИДА»

АФИНЫ, 31 августа. Здесь опубликовано обвинительное заключение по делу лиц, причастных к заговору «аспида». От партии «союз центра» два бывших министра депутата парламента А. Папандреу и П. Вардиоянниис и еще девять человек обвиняются в подготовке заговора и «государственной измене».

Новый судебный процесс, затеваемый военной хунтой в связи с этим делом, имеет своей целью запугать противников военного режима в Греции, создать в стране обстановку политического террора.

ИНИЦИАТИВА В РУКАХ ПАТРИОТОВ

ДАКАР, 30 августа. Более 50 португальских солдат было убито и множество ранено отрядами патриотов «португальской» Гвинеи за период с 7 по 31 июля этого года. Об этом говорится в коммюнике, опубликованном африканской партией независимости Гвинеи и островов Зеленого мыса.

За этот период отряды патриотов нанесли существенные удары по укрепленным лагерям португальских войск в Тита (на юге страны) и Эмпада. Противнику причинен большой ущерб.

«Освободив более половины страны, — говорится в коммюнике, — мы держим сейчас инициативу в своих руках на всех фронтах. Наши войска приближаются к городским центрам, а моральный дух солдат португальских колониальных войск неуклонно падает, и они мечтают только об одном: как бы побыстрее выбраться из той трагической ситуации, в которой они оказались».

НА СОВЕЩАНИИ В ХАРТУМЕ

ХАРТУМ, 31 августа. Здесь завершилось первое рабочее заседание совещания глав арабских государств, которое проводится при закрытых дверях.

На заседании было зачитано приветственное послание Председателя Президиума Верховного Совета СССР Н. В. Подгорного и Председателя Совета Министров СССР А. Н. Косыгина.

Министр информации Судана Абдель Маджид Абу Хассабу сообщил журналистам, что на заседании выступили президент ОАР Гамаль Абдель Насер, король Иордании Хусейн и президент Ирака Абдель Рахман Ареф. Хассабу указал, что совещание приняло повестку дня, подготовленную для него конференцией министров иностранных дел, и охарактеризовал переговоры как «дружественные и откровенные».

Перед первым заседанием происходили встречи и контакты между главами арабских делегаций.

Среди участников совещания президент Объединенной Арабской Республики Гамаль Абдель Насер, президент Иракской Республики Абдель Рахман Ареф, президент Ливанской Республики Шарль Хелу, король Иордании Хусейн, король Саудовской Аравии Фейсал и другие лидеры арабского мира.

ПРЕДАТЕЛЬСТВО ИНТЕРЕСОВ АФРИКАНЦЕВ

ДАР-эс-САЛАМ, 30 августа. По сообщениям из Лусаки, правительство Замбии призвало Англию применить силу в Родезии, чтобы свергнуть мятежный режим белых поселенцев и изгнать из Родезии войска южно-африканской республики. Как известно, в последнее время в помощь родезийским войскам, ведущим бои с африканскими повстанцами, в Родезию из ЮАР были переброшены южноафриканские воинские части.

Нота замбийского правительства, врученная английской верховной комиссии в Лусаки, обвиняет Англию в «нерешительности перед лицом серьезного вызова, брошенного кликой жаждущих власти мятежников» в Родезии. Вместо того, чтобы силой подавить родезийский мятеж, говорится в ноте, Англия затеяла игру в так называемую «экономическую войну» против Родезии. Английское правительство, отмечается далее в ноте, «покинуло в беде» африканский народ Родезии, и он решил «сам свергнуть мятежный режим и избавиться от ярма расизма».

ПРИЗЫВ СОВЕТА РАБОЧИХ НИГЕРИИ

ЛАГОС, 31 августа. Совет рабочих Нигерии призвал главу федерального нигерийского правительства Якубу Говона немедленно закрыть региональные представительства США, Англии и ФРГ в различных районах страны. Совет предупредил также США, чтобы они прекратили вмешательство во внутренние дела Нигерии.

КОЗНИ «МЛАДШЕГО БРАТА»

Международный фельетон

Канцлер Западной Германии совершил свой первый официальный визит в США и встретился там с самыми высокопоставленными деятелями. «Атлантическая солидарность» заставила партнеров изобразить на людях радость незабываемой встречи, назвать ее «конструктивной, очень дружественной и очень продуктивной».

Однако, как нам стало известно из вполне надежных и заслуживающих абсолютного доверия источников, все сказанное в коммюнике, на пресс-конференциях, в интервью и речах — лишь умелое дипломатическое прикрытие подлинных причин поездки канцлера за океан. Конечно же, Кизингера привели в Америку соображения высшей морали. Все дело в том, что канцлер терпеть не может малейшей неправды. А Макнамара высказал сомнение в эффективности ракет «Тартар», которые закуплены для бундесвера. Разве эти сомнения на чем-либо основаны? Кизингер предпринял поездку, чтобы попросить Макнамару взять обратно сказанные недавно слова. Он считает, что босс Пентагона очень обидел тех немцев, мышление которых уперлось в границы 1937 года, неодобрительным отзывом об... американских ракетах «Тартар».

Правда, эти ракеты, авансом закупленные бундесвером на многие сотни миллионов марок, вызвали ранее ехидный комментарий военного эксперта газеты «Нью-Йорк геральд трибюн». Он назвал «семейство» этих ракет, «разочарованием стоимостью в три миллиарда долларов».

Конечно, полет в США из-за высказываний безответственного газетчика был бы дорогим удовольствием даже для канцлера, билеты на самолет для которого приобретает казначейство. Тогда Кизингер стерпел. Но он не мог выдержать, когда об игрушке, обещанной его генералам, скептически отозвался сам Макнамара.

С мыслью высказать всю правду «большому брату», которого он любит больше всего на свете, но которому не позволит залезать к себе в карман, Кизингер назначил визит за океан. Он жаждал объяснений и вылетел в Вашингтон, распаляя себя. Над океаном Кизингер вспомнил, что Штраус в бытность свою министром обороны закупил в США истребители - бомбардировщики «Ф-104 Старфайтер» на сумму в 5.6 миллиарда марок, а у них, вопреки рекламе, оказалось множество дефектов, и самолеты бьются во время тренировочных полетов десятками. Он вспомнил также, что бундесвер приобрел за океаном на 200 миллионов марок танков, а они, как выяснилось, неполноценные, что американская нержавеющая сталь для подводных лодок (обошлась в 30 миллионов марок!) покрывается ржавчиной, как консервная банка в болоте.

Кизингер ехал в США, чтобы все это начистоту выложить президенту. Осведомленные круги всем этим и объяснили раздражение Кизингера и повышенный тон, каким бывший «младший брат» с берегов Рейна разговаривал в офисах у Потомака.

Пыл Кизингера попытались охладить. Тогда он напомнил кое-кому, что в руках бундесвера все-таки есть средства доставки ядерного оружия, пусть даже бракованные.

* * *

За ослепительными улыбками, отшлифованными фразами коммюнике, торжественными речами на приемах, разумеется, не стояли личные обиды гостей или хозяев. Укрепление Атлантического блока, модернизация бундесвера и его новая стратегическая доктрина — вот проблемы, которые привели Кизингера в Вашингтон.

И. СИНИЦЫН.

ФАШИСТСКИЙ ШАБАШ

НЬЮ-ЙОРК, 30 августа. Настоящий фашистский шабаш устроили вчера члены американской нацистской партии у входа на национальное военное кладбище близ Вашингтона. Сотни нацистов, выряженные в фашистскую форму со свастикой на рукавах, пришли на похороны своего главаря Рокуэлла, убитого 25 августа одним из его подручных. Похороны на национальном военном кладбище, по американским традициям, считаются большой честью. Наследники убитого фюрера получили разрешение на похороны от Пентагона на том основании, что Рокуэлл был когда-то пилотом американской военно-морской авиации.

Военные власти потребовали от приближенных покойного руководителя американской нацистской партии убрать свастику. Те отказались это сделать и устроили шумную демонстрацию у входа на кладбище, выкрикивая фашистские лозунги и распевая гитлеровский гимн. Отказ убрать фашистские знаки во время захоронения и наглая демонстрация, продолжавшаяся около трех часов, вынудили армейские власти отменить свое решение о погребении главаря американской нацистской партии на военном национальном кладбище в Калпепере.

С воплями «хайль Гитлер!» сотни подручных Рокуэлла убрались с кладбища.

«Транзистон» — название первого электронного музыкального инструмента с полифоническим звучанием, созданного в Польше и изготовленного на Быдгощской фабрике аккордеонов. Играющий на «транзистоне» имитирует целый оркестр.

Фото ЦАФ—ТАСС.

БЕСЧИНСТВА РАСИСТОВ

НЬЮ-ЙОРК, 30 августа. Возгласами «смерть!», градом камней и бутылок встретили белые расисты вчера вечером в Милуоки (штат Висконсин) участников негритянской демонстрации протеста против расовой дискриминации при найме жилищ. 200 негров прошли по городским улицам в южную часть города, куда закрыт путь негритянским семьям. Несколько демонстрантов были ранены.

Полиция применила слезоточивый газ, чтобы предотвратить крупные столкновения между расистской толпой и неграми. Когда в конце похода негры захотели устроить митинг, полицейский капитан запретил его и предложил демонстрантам разойтись.

В начале августа в Милуоки произошли бурные волнения негритянского населения, протестовавшего против расовой дискриминации. 4 человека были убиты, несколько десятков — ранены.

Рост дороговизны в Бельгии

БРЮССЕЛЬ, 31 августа. В Бельгии продолжают повышаться цены на потребительские товары и различного рода общественные услуги. Своеобразным подарком учащимся к началу учебного года будет повышение цен на проездные билеты школьников на 20—35 процентов.

ПОЧТА ЮБИЛЕЙНОГО ГОДА

В августе «Алтайская правда» получила 2.100 писем

Прошел август. Еще на один месяц мы подошли ближе к славному юбилею Советской власти. Приближение это отразилось на содержании писем, которые получает «Алтайская правда». Они не многословны, письма августовской почты. Главная тема их — знаменательный юбилей Октября.

Разгорается и крепнет социалистическое соревнование работников промышленности за достойную встречу 50-летия Октября. Пополняются ряды знаменосцев юбилейной вахты. Читатели сообщают о том, что многие производственные коллективы уже добились в соревновании замечательных результатов и борются за памятные знамена ЦК КПСС, Президиума Верховного Совета, Совета Министров СССР и ВЦСПС.

В письмах из сел говорится о страдной поре на полях колхозов и совхозов, об упорстве и умении, о славных делах хлеборобов.

В эти дни редакция получает сообщения об успехах строителей. «С опережением графика работают строители колхоза «Родина» Шипуновского района, — пишет М. Каменева. — В этом году будут досрочно сданы в эксплуатацию четыре жилых дома, баня с прачечной, сыроваод, пять шахтных колодцев с железобетонными срубами, животноводческие объекты. Успех обеспечивают наши хорошие люди Фаддей Комаров, Дмитрий Качев, Иван Мураев, Анна Тумашева и многие другие. В благоустройстве колхозного села участвует каждый житель. Не привыкли сидеть без дела и пенсионеры. А. Доманов и П. Исаенко готовят штакетник. Бригада строителей Николая Моисеева закладывает памятник земляку, погибшему в Великой Отечественной войне, Герою Советского Союза Николаю Михайловичу Мишенину. У колхозного Дворца культуры устанавливается памятник ветерану колхоза, Герою Социалистического Труда Ф. М. Гриньку».

Многие читатели пишут о разительных переменах, происшедших на Алтае в послевоенные годы. Анфиса Васильевна Росляковой из Усть-Пристани пришлось делать пересадку в Барнаульском аэропорту. «Я удивлена была аэропортом. Обширная площадь с красивыми зданиями. Гостиница со всеми удобствами. Время, проведенное в ожидании самолета, прошло так незаметно».

Как и в предыдущие месяцы, почта августа была богата письмами от ветеранов революции, участников гражданской и Великой Отечественной войн.

Боевую жизнь прожил Тимофей Филиппович Тупикин из села Шульгин Лог Советского района. В годы гражданской войны Тимофей Филиппович дрался с врагами Советской власти, а в Великую Отечественную командовал ротой. Ветеран пишет о том, как важно сегодня привлекать тех, у кого за плечами богатый жизненный опыт, к работе с молодежью.

«Мне хочется поделиться воспоминаниями об одной женщине, — пишет в редакцию Евгения Семеновна Румянцева. — Прасковья Ивановна Понкина вынесла на своих плечах все невзгоды женской доли старого режима. Муж был расстрелян белогвардейцами в 1918 году. Но мать двенадцати детей не пала духом. Она вела воспитательную работу среди женщин. В 1920 году ее избрали председателем волостного женотдела. Хороших детей вырастила она. Сыновья и дочери стойко защищали Родину, сейчас в живых четверо. Прасковья Ивановна живет в Алейске, ей есть о чем рассказать молодежи».

А молодежь наша продолжает славные боевые, трудовые и революционные традиции старшего поколения. Вот что пишет Н. Морозов из рабочего поселка Троицкого: «Ребенком остался Володя без отца, погибшего в Берлине за несколько дней до победы. Тяжело пришлось Евгении Николаевне Фирсовой с малышами. Но подняла она их на ноги в трудные послевоенные годы. Владимир стал токарем ремзавода. «Весь в отца, ловкий, трудолюбивый», — говорили старые рабочие. Сейчас Владимир в армии. Недавно домой пришло письмо от командира части: «Ваш сын с честью выполняет свой долг перед Родиной, дисциплинированный, технически грамотный воин. Героизм и самоотверженность он показал при выполнении специального задания...». Евгения Николаевна может гордиться верным сыном Отчизны.

В юбилейной почте авторы многих писем поднимают вопросы, заслуживающие внимания советских органов. Это проблемы благоустройства городов и сел (особенно письма жителей барнаульских Черемушек и сел Целинного района), улучшения деятельности службы быта на селе.

Через два месяца советский народ встретит великий юбилей Октябрьской социалистической революции. В канун этого торжества редакция ожидает от читателей еще больше сообщений о трудовых делах трудящихся края и рассказов о тех, кто завоевывал и устанавливал власть Советов на Алтае, кто прожил яркую и содержательную жизнь.

ДЕТСКАЯ ОБУВЬ— ПРОБЛЕМА?

За три дня до первого школьного звонка у прилавка секции детской обуви Бийского обувного магазина была не очередь, а толчея. Подходят люди и уходят, разочарованные, огорченные. Причину недовольства своего объясняют охотно.

— В трех районах не смогу найти для сынишки туфли 30-го размера. В Бийске, думал, найду...

Потом выяснилось, что шофер Целинного района Г. В. Рукс уже два дня ищет в городе туфли, во всех магазинах побывал, однако же безрезультатно.

А у работницы хлебокомбината А. И. Жуковой своя беда: подросток-дочка переросла маму, ей нужны туфли 36-го размера, но...

Такое же положение со школьной обувью в Барнауле и других городах края.

Почему так случилось?

С таким вопросом наш корреспондент обратился к руководителям обувных магазинов Алтайской краевой базы «Рос-обувьторг».

Директор Дома обуви Г. П. Коробко: Детской обувью мы стали торговать недавно, с тех пор, как нам передал свой отдел магазин «Детский мир». Так что весь этот год мы будем получать товар по его заявкам. Надо сказать, что полки у нас не пустые. И хотя выбор невелик, но необходимую обувь купить можно. Ботинок у нас достаточно. Мы даже, наверное, не успеем продать их за сезон...

Директор магазина № 1 «Текстильшвейобувьторга» И. С. Пахомов: Каждый год перед началом занятий мы устраивали школьные базары. Нынче такой базар, к сожалению, не состоялся. Нам нечего предложить покупателям. Для школьников обуви у нас нет.

Управляющий базой «Рос-обувьторг» П. А. Киселев: Все наши заявки на обувь удовлетворены. Например, полуботинок для школьников мы заказывали на 234 тысячи рублей, а получили уже на 290. Почти то же можно сказать и о других наименованиях товаров. Что касается снабжения районов Бийской группы, то там этим занимается «Межрайбаза». На пятнадцатое июня она не выбрала товаров по договорам почти на триста тысяч рублей, в том числе обуви для мальчиков — на десять тысяч рублей. О снабжении города Бийска не приходится и говорить. Там есть своя фабрика. И если уж там создалось такое положение, нужно было приложить побольше энергии, чтобы найти резервы для изготовления сверхплановой обуви. Но как бы там ни было, дней через десять эта проблема будет ликвидирована...

ОТ РЕДАКЦИИ: Несмотря на то, что, как заявил П. А. Киселев, проблема школьной обуви будет ликвидирована в течение ближайших десяти дней, руководители краевых торговых организаций заслуживают упрека. Как могло получиться, что они допустили такое! Тем более, что Министерство торговли РСФСР удовлетворяет почти все их заявки. Надеемся, что они сделают из этого соответствующие выводы на будущее.

ТРОПАМИ ИСТОРИИ

Вот и кончилось лето. Поразному провели его ребята. Одним запомнились душистые сенокосы под жарким солнцем, работа в колхозе или совхозе. Другие встречали зорьки на реке с удочкой. Третьих вела песня в поход по туристским тропам, по давно нехоженым местам родного края.

Девять школьников, отряд красных следопытов из 9—10 классов Сорокинской средней школы вместе с учителем истории Евгением Семеновичем Назаровым, поступили именно так.

«Знай и люби свой родной край, свою Родину!»—в школе эти слова стали девизом. Три года тому назад ребята создали школьный музей «боевой славы».

Отряд красных следопытов шел по сложному таежному маршруту следами партизанских боев 1919 года, которые проходили на территории Сорокинского и Кытмановского районов. Было много незабываемых встреч с интересными людьми. Среди них и бывший партизан, член Сорокинского Ревкома в 1920 году Георгий Эммануилович Красноперов, боец 5-й Красной Армии Анкудин Иванович Гордымов, Филипп Тимофеевич Шаповалов — один из тех, кто в числе первых вступил в легендарный партизанский отряд Анатолия. Филипп Тимофеевич подарил школьному музею ствол партизанской трехлинейки образца 1886 года и самодельную саблю, выкованную в те бурные дни отрядным кузнецом-оружейником Василием Михайловичем Ульихиным. А сам Василий Михайлович рассказал ребятам, как он, семнадцатилетним парнишкой, ковал эти сабли для будущего отряда.

Поход закончен. Пройдено более 300 километров. Проявлены фотопленки, приведены в порядок записи бесед, дневники. Музей пополнился материалами об участниках гражданской войны.

Первого сентября вместе со всеми школьниками сели за парты и сорокинские ребята. В каком-то из классов начался и урок истории. Его проводил Евгений Семенович Назаров, которому недавно присвоено почетное звание — отличник народного просвещения РСФСР.

В. МАНШЕНЬЮАН.

НА СНИМКЕ (слева направо): учитель истории Сорокинской средней школы, отличник народного просвещения РСФСР Евгений Семенович Назаров и ученики 10-х классов — командир отряда красных следопытов Валерий Кудинов и Сергей Булыгин. Музей пополнился новыми материалами. Идет их разбор.

Фото автора.

ДО СВИДАНЬЯ, ДЕТСКИЙ САД

Немного торжественно, немного грустно звучит песенка «Прощай, детский сад». Задумчивы лица пап и мам, что пришли сюда сегодня. На мальчиках и девочках школьная форма.

Четыре года приходили они сюда по утрам. Последние два года их встречали воспитательницы Агафья Владимировна Бычкова и Людмила Михайловна Гусева. Они научили ребят многому.

Алеша Кутумов очень любит конструировать. Не потому ли, что мама у него инженер-конструктор на тракторном заводе, а папа преподает в институте. Но есть у Алеши еще одно увлечение — музыка. Нынче он поступил в детскую музыкальную школу.

Все 65 ребят выпускных групп детсада № 13 АТЗ будут учиться в шестой и седьмой школах.

Н. МАРКОВ.
(Корр. «Алтайской правды»).

г. Рубцовск.

КНИЖНЫХ МАГАЗИНОВ ПРИБЫЛО

С каждым годом расширяется сеть книжных магазинов на селе. Три таких магазина открыто в совхозе «Майское утро» Целинного района и в совхозах «40 лет Октября» и «Подойниковском» Панкрушихинского района.

Кроме того, крайпотребсоюз намерен открыть еще 18 книжных магазинов к 50-летию Великого Октября в рабочем поселке Горняк, в селах Усть-Пристани, Ельцовке, Бурле и ряде совхозов края.

П. ЛЮБИМОВ.

СПОРТ

И ТРЕТЬЮ ВЫИГРАЛИ

И третью отборочную встречу на первенство Европы по футболу сборная СССР выиграла. Наши футболисты взяли 30 августа в Москве верх над финнами — 2:0 (1:0).

Сборная СССР выступала в составе: Кавазашвили, Афонин, Шестернев, Хурцилава, Цховребов, Маслов, Численко, Сабо, Банишевский, Бышовец, Малофеев.

Голы забили: Хурцилава — на 14-й минуте, Численко — на 85-й.

Советские футболисты продолжают лидировать в третьей отборочной группе, имея 6 очков после трех встреч. У команды Греции — 3 очка, Финляндии — 2, Австрии — 1.

6 сентября сборная СССР начинает серию ответных игр. В этот день в финском городе Турку состоится ее ответный матч с командой Финляндии.

(ТАСС).

ПЕРЕД ТУРОМ

Сегодня команды третьей подгруппы второй группы класса «А» проводят свой очередной тур. Барнаульский «Темп» принимает омский «Иртыш». Последние дни наши земляки усиленно тренировались. Вернулся выезжавший на игры в составе сборной РСФСР защитник В. Скориченко.

Группа футбольных специалистов выезжала 27 августа в Новосибирск на матч местных армейцев с омичами. По их отзывам, «Иртыш» после поражения от «Энергетика» и ничьей с «Памиром» значительно прибавил в игре. Встреча с ним предстоит не из легких.

Турнирное положение соперников почти одинаковое: «Темп» — на 11 месте, «Иртыш» — на 13. У обоих коллективов по 24 очка. Правда, разность забитых и пропущенных мячей предпочтительнее у барнаульцев.

Несмотря на обилие ничьих (14 — больше всех в подгруппе), омичи не выбирают в играх защитный вариант. Они, как и другие команды, отряжают в оборону четыре человека. Но, может быть, зная о напористом и настойчивом нападении хозяев поля, гости усилят подступы к воротам?

Любители футбола могут внести в свои таблицы поправку, присланную нам ТАСС: результат матча: «Политотдел» — «Локомотив» не 3:0, а 2:1 в пользу хозяев поля, южан.

УМЕЕМ ЛИ МЫ ВЕСТИ СЕБЯ?

Автор этой статьи—диспетчер Барнаульского комбината химволокон Михаил Федорович Трифонов. Более тридцати лет назад начал он заниматься спортом, участвовал во многих соревнованиях по лыжам, легкой атлетике.

Михаил Федорович не раз стартовал в традиционной лыжной эстафете на приз газеты «Алтайская правда» в сороковые годы.

* * *

В ТЕ ГОДЫ, когда я начинал свою спортивную «карьеру», на Алтае было считанное количество мастеров спорта. По пальцам можно было перечислить и имена перворазрядников.

Теперь же у нас не один десяток мастеров, спортом занимаются десятки, сотни тысяч трудящихся. А любителей спорта — болельщиков еще больше. У каждого — свой любимый вид, но, бесспорно, футбол побил все рекорды. В любом уголке края у него есть свои приверженцы.

Но мне хотелось бы поговорить о том, как мы болеем за любимые команды, продолжить разговор о болельщике, поднятый нынешним летом на страницах «Алтайской правды» писателем И. Кудиновым.

Я очень люблю бывать на соревнованиях — будь то футбол или хоккей, борьба или волейбол, легкая атлетика или лыжи. Смотреть соревнования, или как мы часто выражаемся «болеть», — мне представляется так: «болеть» — значит знать спорт, проверять свое понимание спорта.

К сожалению, когда присутствуешь на стадионе, особенно на матчах по футболу, прислушиваясь к разговору многочисленных болельщиков, наблюдаешь такую картину. Иной зритель (пусть болельщикам будет сказано не в обиду) приходит на стадион посмотреть игру не ради футбола, а ради того, чтобы видеть себя в числе болельщиков. Такому зрителю, мне кажется, безразлично где быть: в парке или на базаре, в кино или на стадионе. Видимо, хочется побыть там, где больше народу. Без спортивного интереса, просто так.

Конечно, большинство наших барнаульцев умеют ценить футбол и любят его смотреть. Грамотно понимают игру, терпимо ведут себя на трибунах. Выдержанно, дружелюбно и по-товарищески относятся к гостям.

Однако можно повстречать на стадионе и таких зрителей, которые ведут себя крайне недисциплинированно. Приходят на игру не для проверки своего понимания спорта, о чем говорилось выше, а скорее всего для проверки своих голосовых связок. Такая категория не прочь принять участие в хоровом исполнении выкриков: «Судью с поля!», «Судью на мыло!» и им подобные.

В связи с этим хочется привести такой показательный пример. В июле на стадионе «Динамо» впервые в Барнауле с большим успехом прошли театрализованные представления с участием большой группы московских артистов. Для барнаульцев это было большим праздником в юбилейном году.

Скажу, как зритель, выступление артистов мне очень понравилось. Вся программа смотрелась с большим интересом. Однако на этом празднике отдельные номера были менее удачными, малозахватывающими. Зритель это заметил и встречал их без аплодисментов.

Может, это и спорно, но мне кажется, что во Дворце спорта или стадионе, где вчера были футбол или хоккей, а сегодня идут концерты, зритель почти один и тот же.

Так почему же в первом случае мы без шума прощаем неудачную игру актеров, не свистим ему, не посылаем из зала или с трибуны: «Режиссера — на мыло»?. В театре это считается хулиганством, такого ретивого почитателя искусства в лучшем случае одернули бы соседи, в худшем случае просто выдворили из зала.

Но мы почему-то считаем нормальным явлением — освистать судью или игрока на футбольном поле, выступающих сегодня на стадионе, который вчера служил театральным подмостком.

Почти на каждом матче, даже тогда, когда судят опытные и авторитетные арбитры, на трибунах стадиона зрителями устраиваются нездоровые ажиотажи. И поднимаются они в силу того, что не все болельщики знают правила игры. Вот, скажем, применение игроком силового приема в рамках судейского правила. В этом случае несведущий тут же начинает кричать: «Бей его!», «Поддай ему!».

Есть у нас и такие зрители, которые считают за грех прийти на стадион трезвым. Настоящим любителям футбола эти люди мешают.

Гул или шум на стадионе мешают спортсмену сосредоточиться. Я не за то, конечно, чтобы зрители на стадионе молчали. Нет, пусть болельщики волнуются, переживают. Пусть бурно выражают свои чувства. Все дело, в какой форме это делать...

Футбол, как и любая другая игра, имеет свои правила. Но есть и неписаные — это своеобразный кодекс спортивной морали и спортивной этики. Советскому футболу чужды явления, еще, к сожалению, бытующие на наших футбольных полях: пренебрежительное отношение к соперникам, зрителям, разного рода симуляции, апелляции, провокации. Малейшее их проявление наносит вред духу честной спортивной борьбы.

Давно пришло время объявить этим явлениям решительную борьбу. Взаимное уважение, а не отчуждение должно быть между треугольником: футболист — судья — зритель. Причем, зрителю, его терпимости, выдержанности, спортивной грамотности принадлежит немаловажная роль. Давайте «болеть» корректно.

М. ТРИФОНОВ.

● **Пора грибная... Особенно много их, спрятавшихся под листьями, сейчас. В столовой совхоза «Новоалтайский» Первомайского района к обычным первым и вторым блюдам прибавились грибы, настоящие деликатесы для любителей.**

НА СНИМКЕ: повар Т. Е. Ефремова с собранными грибами.

Фото Э. Евзерихина.

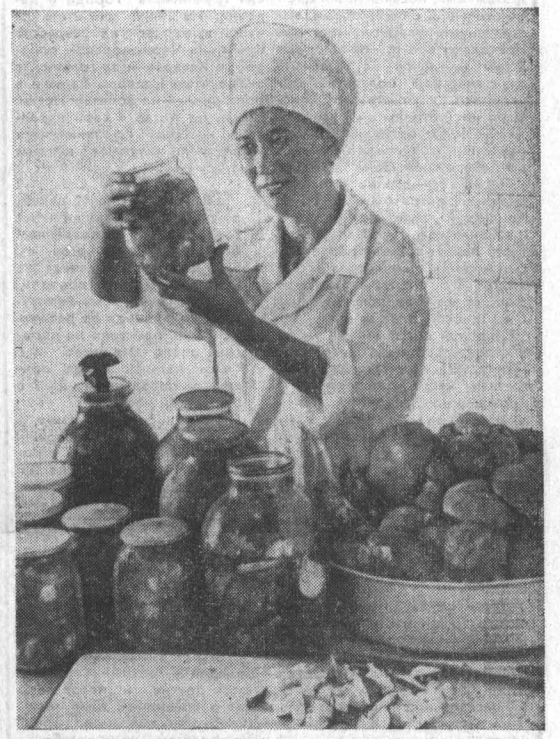

ПО ЗАКОНУ И ПО СОВЕСТИ

НА МОРАЛЬНЫЕ ТЕМЫ

ПИСЬМО ИЗ РЕДАКЦИИ

ВАМ ПЕРВОМУ, Михаил Маркович Жерновский, адресуется это письмо. Суть вашей жалобы в «Алтайскую правду» сводилась к трем моментам. Первый: несмотря на соответствующее постановление правительства, вам отказали в дополнительном отпуске на время учебной сессии в сельхозтехникуме. Второй: вас незаконно сняли с должности инженера по технике безопасности. Третий: директор совхоза выживает из хозяйства неугодных ему специалистов.

«Семнадцатого марта, — пишете вы, — я обратился к директору хабарского совхоза «Устькурьинский» тов. Руденко В. В. с просьбой предоставить мне дополнительный отпуск для сдачи экзаменов, но он отказал мне, не имея на это никаких оснований».

Когда читаешь эти слова вашей жалобы, естественно, представляешь себе ход дела примерно так. Получив вызов заочного отделения, вы идете к директору с заявлением, в котором просите отпустить вас на сессию. Директор же ни с того, ни с сего отказывает вам в просьбе или придумывает какой-нибудь нелепый предлог. Возмутившись таким произволом, вы идете домой и начинаете писать жалобу.

Так ли обстояло дело в действительности?

Во-первых, обращает на себя внимание тот факт, что вы ни словом не упоминаете о мотивах отказа, выдвинутых директором. Неохотно говорили вы о них и во время нашей встречи в Зятьковой Речке. Они, мол, ни к чему. Раз директор по закону должен был отпустить, значит, он так и обязан был поступить, а раз не отпустил, значит, виноват и нечего тут разбирать мотивы.

Такая ваша точка зрения. А, между тем, мотивы директора имеют самое прямое отношение к существу дела. Поэтому в силу необходимости придется восполнить этот пробел.

До осени прошлого года вы занимали в совхозе должность инспектора по кадрам. Потом вас с вашего же согласия перевели на должность инженера по технике безопасности. Все и дальше было бы хорошо, если бы... если бы в начале нынешнего года не появился приказ директора совхоза о начислении надбавок некоторым категориям рабочих за стаж работы. Как вы помните, эффект этого приказа был совершенно неожиданным. Вместо того, чтобы выразить удовлетворение по поводу прибавки заработной платы, рабочие возмутились. Во все концы полетели десятки жалоб. Люди писали в них, что администрация совхоза их беззастенчиво обманывает.

Обстановка в совхозе создалась явно ненормальная. Необходимо было срочно поправлять положение. Для выяснения дела районное управление сельского хозяйства вынуждено было в срочном порядке направить в совхоз специального работника, и тут вскрылись возмутительные вещи: трудовой стаж доярки К. К. Ермаковой оказался уменьшенным на два месяца и семь дней, стаж механизатора М. У. Дягилева — на четыре года, механизатора М. М. Моисеенко — на два года, механизатора И. Ф. Похомова — на восемь лет. Короче говоря, из 336 сверенных представителем управления записей 260, или 75 процентов, оказались неправильными.

Всякий, кто хотя бы маломальски представляет, что значит для рабочего человека стаж, легко поймет то смятение, которое способна вызвать в умах людей подобная халатность в отношении трудовых документов. Не случайно в райсельхозуправлении возникал вопрос о том, чтобы отдать вас, Михаил Маркович, под суд. Но прежде всего надо было удовлетворить законные претензии людей. Райсельхозуправление вынуждено было издать специальный приказ, в котором директору совхоза в срочном порядке предписывалось подобрать компетентных людей и как можно скорее внести необходимые поправки в трудовые книжки. Как вы знаете, директор совхоза поручил эту работу новому инспектору по кадрам и вам. И это естественно: кто лучше вас мог бы помочь в данной ситуации? К тому же разобраться в делах, успокоить людей был ваш прямой долг.

А как вы отнеслись к нему? Под разными предлогами вы в течение нескольких недель уклонялись от этой обязанности. Нельзя не подчеркнуть такой момент. Когда вы отказывались исправить свои же собственные ошибки, вопреки приказу директора, вам, очевидно, не пришло в голову, что вы поступаете не по закону. Но вот пришел вызов из техникума. Директор предложил прежде навести порядок в трудовых документах. И вы тут же вспомнили о законе. В своей жалобе вы неоднократно ссылаетесь на закон. И, между тем, ни разу не упоминаете о том, что, в нарушение закона, вы сами без приказа директора уехали в отпуск. В нарушение закона держали у себя на дому свою собственную трудовую книжку. Несмотря на неоднократные требования директора, не хотели возвращать ее в отдел кадров вплоть до нашей встречи в совхозе. Видимо, вы склонны думать, что к закону надо прибегать лишь в тех случаях, когда он защищает ваши права, и что допустимо пренебрегать законом, когда он налагает на вас определенные обязанности.

Так обстоит дело с первым моментом. Разберем теперь второй — о вашем смещении с должности инженера по технике безопасности. Вы пишете, что вас сняли с этой должности за то, что у одного из кочегаров совхозной котельной не оказалось допуска к работе на котле. Только-то? Почему же вы скромно умолчали о том, что в совхозной котельной произошел взрыв котла? По мнению специалистов, только по счастливой случайности не погиб человек. Следовательно, речь идет не о пустой формальности.

Как известно, по роду службы от человека, занимающего должность инженера по технике безопасности, требуются не только формальное соблюдение правил, но тройная добросовестность, очень большое чувство ответственности за безопасность вверенных людей. Он не может поступать формально.

Ваша прямая обязанность состояла в том, чтобы рассказать людям, во-первых, что, прежде чем работать на котле, они обязаны пройти соответствующее обучение. Во-вторых, что, только сдав экзамен и получив документ, они имеют право подходить к котлу. В-третьих, вы должны были проследить за тем, чтобы рабочие без допуска не приступили к работе на котле. А как поступили вы? Взяли у людей расписки, что с инструкцией ознакомлены. Ведь знали же, что необученные люди работают на котле, и все-таки посчитали свой долг выполненным, не выступили с протестом, не забили тревоги. А в беде сразу же прикрылись бумагой. Не ясно ли, что и в данном случае вы были озабочены не тем, чтобы не пострадали люди, а тем, чтобы в случае чего не притянули к ответу лично вас...

Примечательна такая деталь. Еще в то время, когда в райсельхозуправлении писался приказ по итогам вашей, Михаил Маркович, деятельности в должности инспектора по кадрам, в него были записаны следующие слова: «Предложить директору совхоза Руденко решить вопрос о возможности пребывания тов. Жерновского на должности инженера по технике безопасности». Слова эти писались еще задолго до взрыва котла. Так что напрасны ваши обиды на директора совхоза за то, что он отстранил вас от должности. В этом виноваты только ваша халатность в работе, только вы сами.

Теперь о кадрах. Тот факт, что в течение одного года в хозяйстве произошла смена почти всех главных специалистов совхоза, сам по себе верен. Но только ли директор повинен в этом? Сказать так значило бы погрешить против истины. Работали в вашем совхозе главным агрономом т. Заковряшин и главным инженером т. Брежнев. И тот, и другой систематически пьянствовали, а один из них даже оказался, наконец, в вытрезвителе. Как можно было держать таких людей на столь ответственных должностях? Нет никаких оснований ставить в вину директору уход из совхоза и некоторых других специалистов.

В заключение хотелось бы напомнить вам, Михаил Маркович, два факта. На заочных отделениях техникумов и вузов из числа рабочих и служащих вашего совхоза в настоящее время учится свыше 40 человек. И никому из них, кроме вас, в отпуске не отказывали и не отказывают. Второй факт. Весной нынешнего года вас принимали из кандидатов в члены партии. И тоже отказали... Не мешало бы поразмыслить над этими фактами вам, Михаил Маркович, и поразмыслить честно, не предвзято.

Нельзя обойти замечаниями и вас, Василий Васильевич Руденко. Став полтора года тому назад директором Усть-Курьинского совхоза, вы приняли на свои плечи нелегкий труд. В хозяйстве явно не доставало твердой руки, слабой была трудовая дисциплина. Вы энергично взялись за работу. В совхозе резко усилился спрос с командиров производства, со специалистов. Не стало спуску прогульщикам, лодырям, пьяницам. Не всем это пришлось по душе. Но основная масса коллектива поддерживала вас. В совхозе стало больше порядка. Поднялась трудовая активность.

Однако, наряду с этим, появились и такие явления, которые не могут не вызывать законных нареканий. Администрирование, окрик, а порой и грубость, которые вы проявляете, идут не на пользу, а во вред делу. И в этом прав автор жалобы. Прав он и в том, что вы нередко проявляете недоверие к специалистам.

Хочется подчеркнуть еще один факт. Бюро райкома КПСС на одном из своих заседаний рассматривало вопрос о работе со специалистами в совхозе «Усть-Курьинский». Факты показывают, что за решением, принятым бюро, пока что не последовало заметных изменений к лучшему. Надо полагать, что райком партии разберется в однажды затронутом вопросе до конца.

Н. ВАРЮХИН.
(Корр. «Алтайской правды»).

Телевидение

18.00 — О передаче будет объявлено дополнительно. **19.45** — «Здравствуй, школа!». **20.05** — «Наримаг Нариманов», документальный фильм. **20.35** — «Неоконченная повесть», художественный фильм. **22.10** — «Всходы» (комментарий о ходе уборки урожая, репортажи с полей, сельскохозяйственные фильмы).

Радио

7.30 — Программа передач. Сводка погоды (горсеть и УКВ 4,37 м). **7.32** — Концерт «Здравствуй, школа» (горсеть и УКВ 4,37 м). **8.00** — Последние известия (из Москвы). **8.15** — По страницам краевых газет. **11.10** — Производственная гимнастика (горсеть и УКВ 4,37 м). **11.20** — Объявления (горсеть и УКВ 4,37 м). **11.30** — Юным радиослушателям о композиторе Соловьеве-Седом (горсеть и УКВ 4,37 м). **17.00** — К 100-летию со дня рождения В. И. Ленина «Горская поэма о Ленине» (горсеть). **17.35** — Объявления (горсеть). **17.50** — Хроника Великого Октября (из Москвы). **19.00** — Последние известия. **19.10** — Вальсы. **19.25** — Репортаж о футбольном матче на первенство страны между командами класса «А» «Иртыш» (Омск) — «Темп» (Барнаул). **19.45** — Музыкальная передача «Поэт И. С. Козловский». **20.15** — Передача для сельских радиослушателей. **20.30** — Концерт В. Ильяшевича (балалайка). **21.15** — Радионеделька «Шагает пятилетка по Алтаю», посвященный 25-летию АТЗ. **21.45** — Послушайте гитару.

Погода

Сегодня днем по краю, по данным синоптиков, ожидается переменная облачность, без существенных осадков, ветер юго-западный, 5—10, по южным районам — до 18 метров в секунду, температура 17—22 градуса.

На последующие два дня по краю ожидается облачная, с прояснениями погода, без осадков, ветер юго-западный, 5—10 метров в секунду, температура ночью — 4—9, днем — 18—23 градуса.

Уровень Оби в районе Барнаула в 8 часов утра 31 августа составлял 379 сантиметров над нулем графика, температура воды +13,6 градуса. На последующие сутки ожидается спад уровня на 10—15 сантиметров.

Редактор
А. ПРОЗОРОВ.

Кино

«РОССИЯ». «Фантомас разбушевался». В 10, 10-45, 11-45, 12-30, 13-30, 14-15, 15-15, 16, 17, 17-45, 18-45, 19-30 20-30, 21-15, 22-15.

«ЮНОСТЬ». «Почему ты молчишь?» В 10, 11-45, 13-30, 15-15, 17, 18-45 20-30, 21-15, 22.

«РОДИНА». «Такой большой мальчик». В 11, 13, 15. «Фантомас». В 10, 12, 14, 16, 17, 18, 19, 20, 21, 22.

«ОКТЯБРЬ». «Фантомас разбушевался». В 10, 11-45, 13-30, 15-15, 17, 18-45, 20-30, 22-15.

Выставка ДНХ. «Ганга и Джамна» (в 2-х сериях). В 12, 15.

«ПЕРВОМАЙСКИЙ». «Такой большой мальчик». В 15, 17, 18-40. «Три мушкетера». В 12, 15-40, 19-20, 20-20.

«ОГОНЕК». «Орленок». В 10, 11, 13.

«ЧАЙКА». «Где третий король?». В 13, 15, 17, 19, 21.

«АЛТАЙ». «Неповторимая весна». В 15, 17, 19, 21.

Клуб ЗАПАДНОГО ПОСЕЛКА. «Два капитана». В 15, 17, 19, 21.

Клуб ТРЕСТА «СТРОЙГАЗ». «Лунные ночи». В 17, 19, 21.

ДВОРЕЦ КУЛЬТУРЫ ХИМИКОВ. «Девушки из Такарацуки». В 17, 19, 21.

Филармония

Клуб МЕЛАНЖЕВОГО КОМБИНАТА. **КОНЦЕРТ** народной артистки РСФСР, солистки Ленинградского театра оперы и балета им. Кирова Валентины Максимовой (лирико-колоратурное сопрано). В 20.

Дворец Спорта

ХОККЕЙ

Сегодня последний день игры команд мастеров высшей лиги класса А» «Крылья Советов» (Москва) и «Сибирь» (Новосибирск).

Начало игры в 20-15.

Билеты продаются в кассах Дворца спорта с 14 до 20-30.

ДОРОЖНОМУ УЧАСТКУ № 577 УПРАВЛЕНИЯ СТРОИТЕЛЬСТВА И РЕМОНТА АВТОДОРОГ КРАЙИСПОЛКОМА требуются на постоянную работу счетовод-кассир, дорожный мастер, техник.

За справками обращаться: г. Барнаул, Змеиногорский тракт, 61, проезд автобусами №№ 8, 9 до остановки «Кордон».

С 1-го СЕНТЯБРЯ 1967 ГОДА НАЧИНАЕТСЯ ПОДПИСКА

НА ЦЕНТРАЛЬНЫЕ, РЕСПУБЛИКАНСКИЕ, КРАЕВЫЕ, МЕСТНЫЕ И ЗАРУБЕЖНЫЕ ПЕРИОДИЧЕСКИЕ ИЗДАНИЯ НА 1968 ГОД.

Подписка принимается агентствами и киосками «Союзпечати», отделениями связи, пунктами приема подписки и общественными распространителями по месту работы и учебы.

СПЕШИТЕ ПОДПИСАТЬСЯ НА ГАЗЕТЫ И ЖУРНАЛЫ!

Краевой отдел «Союзпечати».

ГОССТРАХ ЗАКЛЮЧАЕТ ДОГОВОРЫ

ДОБРОВОЛЬНОГО СТРАХОВАНИЯ ДОМАШНЕГО ИМУЩЕСТВА

ПРИНАДЛЕЖАЩЕГО ГРАЖДАНАМ.

На страхование принимаются все предметы домашнего хозяйства и обихода, предметы личного потребления и топливо.

По этим договорам выплачивается страховое возмещение при гибели или повреждении имущества от пожара, урагана, бури, аварии водопроводной и отопительной систем, а также от других стихийных бедствий и несчастных случаев.

Плата за страхование составляет в год с каждых 100 рублей: в городах — от 10 копеек до 40 копеек, в сельских местностях — от 25 до 50 копеек.

ГРАЖДАНЕ! Не забудьте застраховать принадлежащее вам домашнее имущество.

Для дооформления договоров страхования обращайтесь в инспекцию или к агенту Госстраха, агента можно вызвать на дом или по месту работы.

Телефоны инспекций Госстраха г. Барнаула: Центрального района — 4-46-63, Октябрьского района — 4-43-41, Железнодорожного района — 2-22-64.

Управление государственного страхования по Алтайскому краю.

СПОРТИВНО-ТЕХНИЧЕСКИЙ КЛУБ ЖЕЛЕЗНОДОРОЖНОГО РАЙКОМА ДОСААФ ПРОИЗВОДИТ НАБОР НА КУРСЫ шоферов-любителей, мотоциклистов, а также на переподготовку водителей по правилам движения автотранспорта (экспертиза, утеря, замена).

Обращаться: райком ДОСААФ, проспект Красноармейский, 128. Телефон 3-30-59.

ПРИГЛАШАЮТ НА РАБОТУ:

ТИПОГРАФИЯ «АЛТАЙСКОЙ ПРАВДЫ» — шофера на легковую машину, электрика, слесаря, подсобных рабочих и на временную работу — кассира.

Обращаться: г. Барнаул, ул. Короленко, 105, телефон 5-52-57.

ЗАВОД ЯЧЕИСТЫХ БЕТОНОВ на постоянную работу — кочегаров, слесарей, зольщиков, электриков, бетонщиков, крановщиков, стропальщиков, плотников, каменщиков, штукатуров, грузчиков, машинистов паровоза и тепловоза, путевых рабочих.

Одиноким обеспечиваются общежитием. Предоставляется служебный транспорт.

Обращаться в отдел кадров завода. Проезд автобусом № 107 до остановки «Газобетонная».

БАРНАУЛЬСКИЙ ЭКСПЕРИМЕНТАЛЬНЫЙ РЕМОНТНО-МЕХАНИЧЕСКИЙ ЗАВОД — токарей 3—4—5 разрядов, фрезеровщиков, слесарей по ремонту бульдозеров, экскаваторов и компрессоров, грузчиков, начальника отдела материально-технического снабжения, инженера по кооперации и инструменту.

Рабочие, проживающие в городе, обеспечиваются пассажирским транспортом к месту работы и обратно.

Об условиях работы справляться в отделе кадров завода. Проезд автобусом № 107 до остановки «Больница».

НАШ АДРЕС И ТЕЛЕФОНЫ: Барнаул, ул. Короленко, 105. ТЕЛЕФОНЫ: справки 4-47-54, редактор 4-49-56, заместители редактора 4-48-37, 4-43-54, ответственный секретарь 5-52-34, заместители отв. секретаря 5-51-13. ОТДЕЛЫ: партийной жизни 5-53-11, пропаганды и агитации 5-50-92, советского строительства и быта 5-51-73, сельского хозяйства 4-46-73, 5-54-64, промышленности, строительства и транспорта 5-52-63, 4-46-12, культуры и учебных заведений 5-50-82, информации и спорта 4-49-54, 4-46-92, писем 4-48-71, 5-54-12, стенографистка 4-45-62, отдел объявлений 5-53-62. Общественная приемная работает с 10 до 14 часов. (Кроме субботы и воскресенья).

АГ 06335. Типография издательства «Алтайская правда», г. Барнаул, Короленко, 105. Заказ № 5464. Тираж 150.000 экз.