ПРОЛЕТАРИИ ВСЕХ СТРАН, СОЕДИНЯЙТЕСЬ!

Год издания 50-й

АЛТАЙСКАЯ ПРАВДА

Орган Алтайского краевого комитета КПСС и краевого Совета депутатов трудящихся

ВОСКРЕСЕНЬЕ 16 ИЮЛЯ 1967 г. № 165 (13834).

Цена 2 коп.

ЧЕЛОВЕК ОБРАТИЛСЯ С ЖАЛОБОЙ

Великим примером чуткости и заботы о человеке является для всех нас Владимир Ильич Ленин, вся его жизнь и деятельность. При своей огромной занятости Владимир Ильич находил время принять посетителей, задушевно беседовать с ними. Он всегда с большой озабоченностью расспрашивал, откуда прибыл товарищ, глубоко вникал в суть просьбы и жалобы. И потом не забывал проверить, что сделано по жалобе или просьбе посетителя, обращавшегося к нему.

Ленинские традиции продолжают партийные и советские работники, депутаты, многие служащие наших государственных учреждений.

Четко организует прием посетителей директор совхоза «Светлый путь» Первомайского района, депутат Верховного Совета СССР А. М. Крюков. Двери его кабинета открыты для каждого трудящегося. Внимательно выслушивает он обратившегося к нему человека, с помощью общественности всесторонне проверяет и рассматривает заявления и жалобы.

Много сил и стараний вкладывает в работу с людьми старший инспектор Славгородского горсобеса Гаврилл Григорьевич Целенко. Он настойчиво добивается, чтобы каждая законная просьба была удовлетворена.

Подобных примеров можно привести много.

Руководящий работник всегда должен быть собранным и выдержанным, простым и внимательным со всеми. Умение поговорить с человеком, выслушать его до конца — святой долг руководителя. Такое заботливое отношение создает руководителю авторитет, воспитывает людей, позволяет лучше знать возможности и резервы, быстрее устранять недостатки.

Но еще встречаются факты равнодушия к человеку, бюрократизма и волокиты с разбором жалоб и заявлений. Критические сигналы иной раз месяцами остаются под сукном. Именно так произошло в управлении механизации спецработ «Барнаулжилстроя» с жалобой П. Д. Чавкина. Партийное бюро рассмотрело это дело и за бездушное отношение к разбору жалобы вынесло партийное взыскание начальнику четвертого участка Н. С. Чаркину.

Порой посетитель тратит много времени, чтобы попасть на прием; в некоторых организациях вместо тщательной проверки и разбора жалоб направляют их для принятия мер к тому, в чей адрес сделаны критические замечания.

Такое казенное отношение к человеку не может быть терпимо. Работа с людьми — это первостепенное, а не побочное дело руководителя. На умении вникнуть в просьбу, правильно прореагировать на нее проверяется зрелость руководящего работника.

Конечно, не всякая жалоба бывает справедливой или исполнимой. В этом случае следует терпеливо и убедительно разъяснить человеку, в чем он заблуждается, почему нет оснований для исполнения просьбы. Главное в работе с посетителями — честность и правдивость, душевность, а не грубость и не пустые обещания, порождающие волокиту.

Следует напомнить о том, как важно иметь в приемных внимательных и отзывчивых секретарей. От них в значительной мере зависит организация приема жалоб, своевременное уведомление о принятых мерах.

Долг партийных и советских органов на местах — держать под постоянным контролем такой важный участок, каким является прием посетителей, работа с жалобами и заявлениями. Чем лучше будет поставлена эта работа, тем меньше будет у нас недостатков и недоразумений.

Чуткость и забота о человеке-труженике открывают доступ к его сердцу, делают его труд еще более плодотворным, помогают успешнее решать задачи коммунистического строительства в преддверии пятидесятилетнего юбилея Советского государства.

Сегодня — День металлурга

Имя сталевара Григория Алексеевича Тихомирова широко известно, как бригадира лучшей бригады на Барнаульском котельном заводе, как коммуниста, как депутата Верховного Совета РСФСР.

Сейчас, в дни юбилейной вахты, его бригада задает тон в социалистическом соревновании, ежедневно перевыполняя сменные задания. На счету бригады 35 тонн сверхплановой стали.

НА СНИМКЕ: бригада Г. А. Тихомирова ведет разливку стали.

Фото Н. Глущенко.

СВОИМИ СИЛАМИ

Большое строительство намечено у нас в юбилейном году: построить пятнадцать двухквартирных домов в отделениях совхоза, скотные дворы, одновременно отремонтировать существующие жилые помещения, бытовые объекты, благоустроить площадь на центральной усадьбе, вести дорожные работы.

Так как подрядчик — стройучасток ПМК-31 в прошлом прекратил все строительные работы в совхозе, решили справиться со всеми задачами своими силами.

Главная трудность, с которой мы встретились, — острая нехватка стройматериалов, в основном кирпича.

На «большой совет» у дирекции совхоза позвали старожилов, в частности, бывшего руководителя хозяйства Филиппа Игнатьевича Олешко. Хотя Олешко уже на пенсии, но дела совхоза трогают его по-прежнему. И всегда в критические минуты он оказывается на самом трудном участке. Филипп Игнатьевич посоветовал не дожидаться привозного кирпича, а делать его самим.

В начале мая вопрос об организации производства кирпича на своем заводе был решен практически, а во главе завода встал Олешко. Ему выделили бригаду из четырнадцати человек.

Работа предстояла огромная. В самые сжатые сроки — к 15 июня наметили отремонтировать крыши двух сушильных сараев, установить кирпичеделательный пресс, наладить водоснабжение, переделать существующий узкоколейный путь...

Бригада под руководством Ф. И. Олешко досрочно справилась с заданием.

Уже в конце мая кирпичноделательный пресс начал массовое производство сырца. Завод ожил — пошел кирпич! В первый же день десять рабочих обеспечили выпуск более пяти тысяч штук кирпича-сырца, и в последующие дни их производительность все возрастала: шесть, потом восемь и теперь — десять тысяч штук.

Ритмичная работа пресса потребовала увеличения площади сушильного сарая. Не дожидаясь строительства нового, третьего сарая, звено плотников М. Серкина раньше срока сделало пристройку ко второму сушильному сараю.

По предварительным данным, завод в месяц даст не менее 180 тысяч кирпича, а за сезон совхозные строители получат его 720 тысяч штук!

На совесть трудится коллектив совхозного кирпичного завода! Можно без преувеличения сказать: люди чувствуют особенность нынешнего лета, приближение великого юбилея. Никто не сомневается: все наши строительные планы будут выполнены. Кирпича для строек хватит!

П. МАРЧУКОВ,
рабочий.
Совхоз «12 лет Октября».
Поспелихинский район.

50 лет Октября — ОКТЯБРЮ — УДАРНЫЙ ТРУД

Проверяем выполнение юбилейных обязательств

ВРЕМЯ НЕ ЖДЕТ

Пять месяцев назад труженики Сорокинского и Кытмановского районов решили соревноваться и приняли юбилейные социалистические обязательства, о них рассказывала газета в № 54. Напомним, что оба района решили получить зерновых по 12,5 центнера с гектара. Продать государству: Сорокинский район — 500 тысяч центнеров зерна, из них — 20 тысяч сверх плана, Кытмановский район — 700 тысяч центнеров зерна — на 70 тысяч больше плана. Сорокинские животноводы дали слово увеличить надои молока на 140 килограммов от коровы, кытмановские — на 180 килограммов, продать государству дополнительно тысячи центнеров мяса и молока.

Как выполняются юбилейные обязательства? На этот вопрос отвечают:

П. Г. БЕРДНИКОВ, директор совхоза «Сорокинский»:

Зерновые культуры в нашем хозяйстве размещены на площади 16 тысяч гектаров, в том числе яровой пшеницы — 14 тысяч гектаров. Урожай обещает быть хорошим. Во время приемки посевов по всходам насчитывалось в среднем до 500 растений на квадратном метре. После дождей густота стала еще лучше. Словом, теперь ясно видно: свое слово — получить по 15 центнеров зерна на круг — хлеборобы сдержат. А это значит, что государство получит сверх предусмотренных планом 116 тысяч еще не менее 20 тысяч центнеров зерна.

Говорят, что нельзя считать хлеб, который еще не в амбаре. С одной стороны, правильно. Однако мы принимаем все меры, чтобы видовая урожайность оказалась и фактической. Ведем неустанную борьбу с сорняками. Химическую прополку применили нынче на больших массивах зерновых.

Стараемся как можно лучше подготовиться к жатве, чтобы в считанные дни убрать хлеб. Все 80 зерновых комбайнов с жатками и подборщиками находятся уже в бригадах. Агрегаты полностью укомплектованы опытными механизаторами. Выделяем нынче на каждый комбайн и штурвальных (шестьдесят парней завершают учебу в филиале училища механизации). Уборку закончим быстрее, и молодежь лучше сможет овладеть мастерством.

Все зерно нынче пойдет через механизированные тока. Дополнительно к четырем действующим строим еще один, в Крутинском отделении. На случай ненастной погоды готовим две мощные зерносушилки СЗС-8. Кроме этого, в трех отделениях ведется монтаж складской принудительной вентиляции. Сейчас в совхозе составляются рабочие планы на уборку, продумывается система премиальной и дополнительной оплаты. Скоро приступим к уборке озимой ржи и гороха.

А. И. ЗИМИН, заместитель начальника Кытмановского райсельхозуправления:

Давно в хозяйствах района не бывало таких надоев молока, как сейчас. В совхозе «Чумышский» они составляют 11,4 килограмма от коровы в сутки, в колхозе «Октябрь» — 12,5, в среднем по району надои до 11 килограммов. За полугодие получено без малого по 13 центнеров молока от коровы, или на 300 килограммов больше, чем в прошлом году. Теперь можно с уверенностью сказать, что обязательство по увеличению надоев будет не только выполнено, но и перевыполнено. За шесть месяцев животноводы района доставили на заготовительные пункты сверх плана 25 тысяч центнеров молока и 8 тысяч центнеров мяса.

Радуют и качественные показатели. В прошлом году, например, все совхозы района продали государству только 19 процентов скота вышесредней упитанности, нынче — вдвое больше. Особенно постарались животноводы совхоза «Кытмановский». Широко применяя интенсивный откорм, они сдали государству 97 процентов скота вышесредней упитанности, живой вес каждого бычка более 300 килограммов. За высокое качество молока колхозам и совхозам района за полугодие было начислено свыше десяти тысяч рублей.

* * *

Труженики Причумышья стремятся достойно встретить 50-летие Советской власти. На полях зреет хороший урожай.

Однако урожай предъявляет и большие требования. А здесь соревнующимся районам пока похвалиться нечем. Совхоз «Сорокинский» — единственное хозяйство, поставившее на старт все комбайны. Вот какая картина складывается, к примеру, в Кытмановском районе. Здесь отремонтировано всего-навсего 43 процента уборочных машин. А в таких хозяйствах, как совхоз «Россия», колхозы «Путь Ленина» и «Красное знамя», процент готовности уборочной техники еще ниже. За несколько недель до уборки отремонтирована лишь пятая часть жаток.

Недалеко ушли и сорокинцы. На линейке готовности у них половина комбайнового парка, причем, как показала проверка, десятки машин выпускаются с погрешностями. Затянули ремонт в совхозе «Сибирские огни», где восстановлена только треть комбайнов. Медленно готовят колхозную технику Афонинское и особенно Копыловское отделения «Сельхозтехники».

Прошлогодняя сухая осень, видимо, вселила в некоторых руководителей самоуспокоенность. Ни в том, ни в другом районе даже не слышно разговоров о подготовке сушильного хозяйства. В Кытмановском районе только в двух совхозах — «Чумышский» и «Кытмановский» кое-что делается по подготовке сушилок, в остальных же оборудование пришло в негодность, а новое не приобретается. Подобные факты характерны и для Сорокинского района.

До конца ли используются резервы в животноводстве? Нет. Находясь почти в равных условиях, животноводы Сорокинского района отстали от соседей. За полгода они увеличили надои молока от коровы по сравнению с прошлым годом только на 177 килограммов — в полтора раза меньше, чем кытмановцы. И если в колхозе имени Тельмана за полгода получено по 1.267 килограммов молока от коровы, то в «Рассвете социализма» — по 883, в колхозе имени Жданова — по 960, в колхозе «Родина» — по 998 килограммов.

Не полностью используются резервы в мясном животноводстве. По сравнению с прошлым годом сорокинцы отправляли нынче на заготовительные пункты скот с меньшим живым весом. Сотни животных сданы категорией нижесредней упитанности. В Кытмановском районе качественный сдвиг произошел в основном за счет совхозов. В то же время такие колхозы, как имени Карла Маркса, «Заветы Ильича», третью часть бычков сдали нижесредней упитанности.

И еще одно замечание. Сорокинцы и кытмановцы, хотя и соревнуются между собой, но за минувшие полгода между районами не было организовано ни одной взаимопроверки, а следовало бы.

До окончательного подведения итогов юбилейного соревнования остается не так уж много времени. Труженики обоих районов имеют достаточно возможностей для того, чтобы не только исправить недостатки, но и шагнуть вперед в развитии сельскохозяйственного производства.

Б. РОЖДЕСТВЕНСКИЙ.
(Корр. «Алтайской правды»).

ДРУЖНО И ДЕЛОВИТО

Пучок душистого разнотравья хрустнул в ладони.

— Скирдовать пора...

С пригорка, от березового колка, весь луг виден. Хорошо поработали хлопцы, за три дня скосили сто двадцать гектаров. Желтик, полынок, пырей — самый корм овцам. Не приподадь бы теперь, не потерять листьев. Гуляют над безоблачной степью горячие ветры. Быстро сохнет сено. Следом за косилками пошли копнильщики. В срок управилась первая бригада Алексея Васильевича Касьяненко. Осталось свезти сено на ферму да заскирдовать.

Вечером Алексей Васильевич зашел к председателю колхоза.

— На третьем участке все скосили, а вот скирдовать...

— Понятно, — перебил Потапов и стал набирать номер телефона председателя сельсовета.

Лебяжинские воскресники... Кто не знает о них в районе? Наступила пора массовой заготовки кормов — выходят на луг «всем миром».

Дружно выехали жители села на помощь косарям. Тут были шоферы, электрики, бухгалтеры, заготовители сельпо, работники сельсовета. Сто пятьдесят человек набралось вместе с бригадными. В отпуске кто был — и те явились.

Когда к полудню на луг завернул секретарь райкома партии А. М. Карлюк и спросил, нет ли свободных вил, их нашли с трудом. Полным ходом шла транспортировка сена. Девятнадцать машин, доверху груженных кормом, деловито сновали с поля на ферму. А там стогомет поднимал огромные охапки сена на скирды.

В. ДУЮНОВ.
Егорьевский район.

И ШАТКО, И ВАЛКО...

Сводка сообщала: из 631 комбайна на 10 июля в Каменском районе отремонтирован 481. В пяти хозяйствах побывала рейдовая бригада и всюду безрадостная картина: серьезно подготовкой уборочной техники к страде никто не озабочен. Более того, отдельные руководители не прочь и затемнить действительное положение дел. Так, в колхозе имени Кирова по сводке отремонтировано пять комбайнов, а на самом деле на линейке готовности нет еще ни одной машины. В число отремонтированных занесены те пять агрегатов, которые фактически не нуждались в восстановлении и не были даже включены в план ремонта. То же самое можно сказать и о колхозе «Прогресс», где и мастерская на замке, а в сводке — прирост.

Одиннадцать механизаторов занято на ремонте в колхозе имени Кирова. Каждое утро приходят они к своим машинам и... до вечера просиживают без дела. Нет, здесь на недостаток запасных частей особенно не жалуются. Просто организацией труда комбайнеров никто не занимается. Они сутками не могут добиться аппарата электросварки, не допросятся выточить болт или гайку. Конечно, в конце концов эти одиннадцать человек отремонтируют свои комбайны, но кто подготовит и поведет в страду остальные двенадцать машин — так пока и не известно в колхозе. Здесь есть возможность заниматься ремонтом уборочной техники в зимнее время или сразу после окончания весенних полевых работ. Но по давней привычке подготовка комбайнов начинается накануне жатвы, и ремонтируются они в спешке, кое-как.

Не лучше обстоят дела и в заречной части района. Там расположены три колхоза. Два из них — «Родина» и имени Мичурина обслуживает Столбовское отделение «Сельхозтехники». К мастерской отделения мы подъехали в десять часов утра. На территории — много разобранных комбайнов, но механизаторы тоже сидят без дела.

— Работаем с перекурами,— невесело пояснил заведующий мастерской И. Прокопенко. — То запчастей нет, то механизаторов из колхоза не прислали.

И здесь ремонт комбайнов пущен на самотек. Руководители «Сельхозтехники» не подготовили необходимого количества запасных частей, а затем начали инвентаризацию, на двадцать дней закрыли склады и оставили ремонтников без работы. Виновны в срыве графика и руководители хозяйств. Еще в мае должен был доставить комбайны на ремонт колхоз «Родина». А первая машина из этого хозяйства пришла в мастерскую лишь 21 июня, последняя — 10 июля. Да и комбайнеры работают на ремонте сколько заблагорассудится. В конце апреля привел на ремонт свой агрегат механизатор колхоза имени Мичурина П. Есипенко, разобрал его и уехал. Снова вышел на работу лишь полтора месяца спустя. С конца апреля ремонтирует комбайн и Г. Болванкин.

Подобные примеры можно продолжить. Все они — следствие бесконтрольности со стороны руководителей колхоза. В колхозе имени Ленина сейчас вообще приостановлен ремонт уборочной техники. А в хозяйстве не готово к жатве больше половины комбайнов. Только шесть из восемнадцати отремонтировано в колхозе «Родина», половина комбайнов не готова в колхозе имени Мичурина.

За восстановление же силосоуборочных комбайнов, жаток для уборки гороха, зерноочистительной техники во многих хозяйствах еще вообще не брались. В том же колхозе имени Кирова вопрос о подготовке к уборке нового урожая не обсуждался до сих пор на заседаниях правления колхоза и партийного комитета, не стал предметом разговора на собраниях коммунистов, всех колхозников.

Жатва нынче будет проходить в сложных условиях. Это хорошо понимают хлеборобы колхозов «Рассвет», «Россия», «Путь Ленина», где все комбайны и жатки уже давно поставлены на линейку готовности. Строго по графику выходят они из мастерской в совхозах «Долганский» и «Плотниковский», колхоза имени XX партсъезда. В остальных же хозяйствах темпы ремонта техники не могут не вызывать тревогу. Необходимо быстро исправлять положение. Промедление может привести к печальным результатам во время уборки.

А. АРТЮХОВ — комбайнер колхоза «Родина»; И. АЛЕКСЕЕВ — шофер; И. АНДРОСЕНКО, В. КАРПОВ — сотрудники редакции газеты «Строитель коммунизма».

Каменский район.

САМЫЙ ГЛАВНЫЙ ДЕНЬ

В жизни каждого человека бывает событие, случай, который оставляет в душе неизгладимый след на долгие годы. Такое событие произошло у Муталапа Ямалетдинова 15 сентября 1966 года. В этот день его принимали кандидатом в члены партии. Пока секретарь партийного бюро управления механизации и спецработ Георгий Филиппович Супликов зачитывал заявление и анкету вступающего, перед Муталапом год за годом прошла вся его жизнь. И раннее детство, и школа, которую так и не удалось закончить. И через все годы — тяга к технике. Эта тяга и привела башкирского паренька в школу механизации.

С большим желанием Муталап приехал по путевке на Алтай. На первых порах Ямалетдинову технику не доверили, определили подсобным рабочим в бригаду. Ни от какого дела не отказывался, везде старался хорошо работать. Думал Муталап. И слышал голоса товарищей:

— Моторист катка, моторист компрессора, к работе относится добросовестно, любит технику, хорошо за ней ухаживает.

— С осени прошедшего года занимался в учебном комбинате — повышал свои знания.

— Был агитатором во время избирательной кампании.

— Член бытсовета общежития, активно принимает участие в работе дружины.

В коротких выступлениях коммунистов слышится уважение.

Мы встретились с Муталапом вечером, после рабочего дня. Невысокого роста, коренастый, внимательные, живые глаза, в которых нет-нет да промелькнет веселая искорка.

— Трудно работать на катке?

— Вначале доставалось, а сейчас — порядок. Работа жаркая. Бывает так: сверху за тридцать градусов палит, а снизу такая жара, что только одно желание: быстрее раскатать асфальт. Норма выработки? А у меня ее нет — сколько ни привезут, надо все уложить. Бывает, что и рабочего дня не хватает.

В прошлом году Ямалетдинову было присвоено звание ударника коммунистического труда. Оказанное доверие заставило его серьезно задуматься: а как теперь жить, чем ответить на доверие товарищей? Эта мысль и привела молодого человека за парту, в восьмой класс школы рабочей молодежи.

— Сейчас все трудности позади, — вспоминает Муталап.— Вот отдохну немного, а осенью пойду в девятый. Вместе с женой учимся. Здесь, за партой, и познакомились.

В сентябре у Ямалетдинова кончается кандидатский стаж. Об этом дне, когда будет подано заявление о приеме в партию, Муталап говорит с волнением. Это и понятно. Ведь в его жизни нет важнее события.

В. МОГИЛЕВСКИЙ.
г. Барнаул.

Сообщение ТАСС

«ВЕНЕРА-4» В ПОЛЕТЕ

Межпланетная автоматическая станция «Венера-4», запущенная в Советском Союзе 12 июня 1967 года, продолжает свой полет по гелиоцентрической орбите в сторону планеты Венера. За месяц полета автоматическая станция «Венера-4» удалилась от Земли на расстояние около восьми миллионов километров.

Во время этих сеансов был получен большой объем телеметрической информации о физических процессах, протекающих в космическом пространстве, и функционировании приборов и систем станции.

По телеметрическим данным, вся бортовая аппаратура работает нормально, давление и температура внутри станции находятся в заданных пределах.

Управление полетом станции и работой всех ее бортовых систем и приборов осуществляется по радиокомандам с Земли и автономно от бортовых программно-временных устройств.

Движение автоматической станции «Венера-4», по данным специального измерительного комплекса, происходит по траектории, близкой к расчетной.

НОВОСТИ

ОМСКИЙ НАРОДНЫЙ ХОР В УЛАН-БАТОРЕ

УЛАН-БАТОР, 15 июля. (ТАСС). Вчера в Улан-Баторе в Государственном театре оперы и балета состоялся концерт артистов Омского русского народного хора.

На концерте присутствовали члены Политбюро ЦК МНРП Ж. Самбу, Д. Моломжамц, С. Лувсан и другие руководители МНРП и правительства МНР, а также посол СССР в МНР Л. Н. Соловьев.

Монгольские зрители исключительно тепло и восторженно встретили выступление советских артистов.

НАВОДНЕНИЕ В ШТАТЕ АССАМ

ДЕЛИ. Из-за разлива рек в районе Музаффарпур (штат Ассам) около 600 деревень оказались затопленными. Дороги во многих местах разрушены. Положение в этом штате тяжелое.

ВСПЫШКА ЧЕРНОЙ ОСПЫ

КАРАЧИ. 3 тысячи человек погибло от черной оспы в районе Маниккани (Восточный Пакистан) в течение первых пяти месяцев этого года. Министерство здравоохранения Восточного Пакистана предпринимает меры по ликвидации вспышки этой болезни.

(ТАСС).

РОСТ ЦЕН ВО ФРАНЦИИ

ПАРИЖ, 15 июля. (ТАСС). С сегодняшнего дня проездные билеты на городском транспорте Парижа будут стоить на 60 процентов дороже, чем до сих пор. Одновременно по всей стране повышаются цены на газ (на 1,85 процента) и на электроэнергию (на 4,8 процента).

Комментируя решения властей по этому поводу, газета «Юманите» подчеркивает, что они ударят прежде всего по трудящимся, приведя к снижению реальной заработной платы.

УДАР ПО АМЕРИКАНСКОЙ БАЗЕ В ДАНАНГЕ

ЛОНДОН, 15 июля. (ТАСС). Бойцы армии Освобождения обстреляли сегодня ракетами крупнейшую базу американских ВВС в Дананге.

Корреспондент агентства Рейтер передает из Дананга, что огнем разрушены казармы и уничтожены или повреждены более 20 самолетов. В сообщении отмечается исключительная точность попаданий ракет, а также их большой калибр — 140 миллиметров. С пуском последней ракеты над базой взвился огромный огненный шар, ночное небо осветилось и стало ярко-красным — после прямых попаданий горели и взрывались склады боеприпасов, горючего и самолеты. Цепная реакция взрывов прокатилась по всему летному полю. Крупнейшая база ВВС США совершенно выведена из строя.

ЧТО ЗА СЛОВОМ

Политическая агитация и жизнь

В ПАРТИЙНОМ комитете «Алтайсельмаша» вам скажут о том, что в цехах и отделах ежемесячно читаются десятки лекций и докладов о новой системе планирования и экономического стимулирования. В пропаганде основ реформы активное участие принимают директор завода А. А. Фаст, главный экономист В. А. Молчанов, главный инженер А. М. Егоров, начальник планово-экономического отдела Д. В. Бурдастых, начальник отдела труда и зарплаты И. М. Честикин и другие руководители предприятия.

Все это так. Но плохо, что пропаганда далеко не всегда подкрепляется индивидуальной работой с людьми. А необходимость и польза такой работы очевидны. Правильно поступила секретарь парторганизации цеха А. А. Кондраткова, поручив коммунисту В. Д. Ермохину взять шефство над одним отстающим и недисциплинированным рабочим. Такое содружество пошло на пользу рабочему, теперь он добросовестно относится к делу.

Однако так работают далеко не все агитаторы. Надо сказать, что некоторые из них сами не имеют четкого представления о новой системе. Из их бесед рабочие уясняют одно: какую они получат материальную выгоду. Что же касается личного вклада каждого в создание фонда предприятия — об этом в агитационной работе забывают.

Мешает понять существо реформы неправильное использование фонда поощрения. В том же механосборочном цехе мне довелось слышать разговор рабочих из отдела механика. Речь шла о том, что премию выплачивают почему-то только за выполнение особо важных заданий. Что же это за «особо важные задания»? Один из рабочих пояснил:

— Когда в конце месяца «горит» план, то кое-кого просят в воскресенье поработать или «повечеровать» в обычный день. А чтобы людей заинтересовать, им доплачивают.

Как-то директор завода А. А. Фаст читал в сталелитейном и кузнечно-прессовом цехах лекцию «Образование поощрительных фондов на предприятиях и повышение материальной заинтересованности рабочих». В том и другом цехах рабочие поинтересовались, почему нет учета экономии материалов и инструмента, ведь за это положены премиальные. Директор пообещал что-то сделать. Однако учет расходования материалов на каждом рабочем месте так и не налажен. Ни один рабочий премиальных пока не получил, хотя фонд материального поощрения имеется во всех цехах.

На заводе ослаблена борьба за выпуск бездефектной продукции и сдачу с первого предъявления. Предприятие несет большие убытки из-за низкого качества отдельных изделий. Вот тут бы и следовало поощрить тех, кто выдает отличную продукцию. Тогда и другие стали бы лучше работать.

Правда, в отдельных цехах, в частности, в сталелитейном, положение о премировании рабочих за снижение брака, за экономию и другие показатели разработано давно. Но оно застряло где-то в заводоуправлении. Подобные факты встречаются сплошь и рядом.

На заводе читаются лекции и доклады о преимуществах нового метода хозяйствования, много говорится об удешевлении управленческого аппарата, о предоставлении более широких прав руководителям, об оперативности и гибкости управления. И в то же время здесь непомерно раздутый аппарат управления. Начальник отвалолемешного цеха В. Н. Винговатов откровенно заявил, что он вполне мог бы обойтись без двух своих заместителей и еще без целого ряда должностных лиц. Но... Тогда, по его словам, он не в силах будет ответить на все бумаги, не сможет посещать все совещания, которые проводят начальники служб и отделов заводоуправления. Ведь для того, чтобы решить какой-нибудь вопрос, надо обойти несколько отделов и подотделов, потерять уйму времени. Одни согласования чего стоят.

А всегда ли разговор о необходимости полного использования основных фондов влечет за собой практические дела? В механосборочном цехе, к примеру, на участке старшего мастера Г. М. Воротынцева больше месяца бездействует вполне исправный станок, но ни рабочие, ни мастера не забили тревогу по этому поводу, хотя плата за станок взимается аккуратно. Таких примеров множество.

Известно, что мастер на производстве не только руководитель, но и воспитатель. Вот почему он должен быть первым застрельщиком в пропаганде экономической реформы, ее проводником и организатором. Но таких мастеров здесь мало.

На заводе нет недостатка в наглядной агитации, пропагандирующей новую систему. Однако она также слабо бьет в цель. Вокруг конкретных призывов не ведется целеустремленной массово-политической работы. А необходимость в ней большая. Чего стоит один такой факт. За пять месяцев нынешнего года прогуляло 797 человек (седьмая часть коллектива), по этой причине потеряно 2.597 человеко-дней, за это же время завод потерял от брака почти 90 тысяч рублей.

В отделе пропаганды и агитации горкома партии весьма поверхностно знают, как на предприятиях организована работа по глубокому разъяснению экономической реформы. Здесь, правда, есть сводка о количестве прочитанных лекций, докладов, а вот анализа действенности и доходчивости разъяснительной работы нет. А ведь «Алтайсельмаш» — первое предприятие в городе, которое работает по новой системе.

Н. МАРКОВ.
(Корр. «Алтайской правды»).

г. Рубцовск.

ПЕРСПЕКТИВА И НАСТОЯЩЕЕ

Турачакская машинно-мелиоративная станция сейчас представляет собой сформировавшуюся организацию, хорошо вооруженную техникой, укомплектованную специалистами и механизаторами, с крепкой ремонтной базой.

Нужду в такой станции Турачакский район имеет огромную. Почвы его плодородны, влаги хватает. Да вот беда: земель, удобных для распашки и луговодства, очень мало. Довольно трудным поэтому было положение всех девяти турачакских колхозов. Чем заниматься, если мало пашни? Разводить скот? Можно. Летом на таежных полянах буйно зеленеют травы. Но как быть зимой? Литовкой сена не густо накосишь. Вот если бы кукурузы да сеяных трав побольше! Но нет пашни, нет удобных для применения техники лугов.

Мелколесье, кустарник и болота захватывали даже небольшие участки, которые удалось освоить. За двадцать последних лет пашня только на территории Озеро-Куреевского сельсовета сократилась на 500 с лишним гектаров. Потеря очень ощутимая.

Поэтому создание в районе ММС было встречено с большой радостью. Колхозы охотно выделяли средства на осушение болот, раскорчевку леса, кустарников и другие работы. В прошлом году мелиораторы освоили 450 гектаров новых земель. На большой площади проведены корчевание и осушительные работы.

С созданием на базе колхозов двух крупных совхозов — «Дмитриевского» и «Турачакского» — не уменьшилось, а повысилось значение ММС. В будущем она может более концентрированно и в широких масштабах вести мелиоративные работы.

Но будущее есть будущее. Как бы ни было оно прекрасно, нельзя закрывать глаза на настоящее. А кое-кто пытается так поступить. Вот уже два месяца рабочие и служащие ММС не получают зарплаты. Банк перестал оплачивать счета станции. Не на что покупать запасные части.

— Вот-вот придется остановить тракторы, — говорит секретарь парторганизации ММС Иван Петрович Дорохов, — кончается горючее. Пока не оплатим счета, ничего не получим. Деньги на то, чтобы оплатить их, заработаны. За последние два месяца мы произвели работ на 19 тысяч рублей. Механизаторы поработали добросовестно, техника не стояла. Но получить эти деньги невозможно.

Случилось так, что созданные в марте этого года совхозы оказались не включенными в план финансирования на этот год, и работы по мелиорации оплачивать не могут. В то же время станции утвержден годовой план мелиоративных работ в этих совхозах в объеме 120 тысяч рублей.

О сложившемся положении знают в областном и краевом управлениях сельского хозяйства, в тресте «Алтайводстрой», в краевом управлении мелиорации и водного хозяйства, обещают разобраться, помочь. Но помощи пока не видно. Напротив, мелиораторам мешают найти выход из создавшейся обстановки. В Дмитриевку, где расположена контора ММС, не раз уже приезжали руководители совхозов из соседнего Солтонского района. Приезжайте, говорят, дорогие мелиораторы, благо, до нас недалеко — всего 30—50 километров. Денег у нас на мелиорацию выделено 200 тысяч рублей! Только работайте, платить будем аккуратно.

Но не позволяют турачакским мелиораторам отлучаться за пределы области. Нельзя, мол, переходить границу, там не наша земля. А ведь это был бы выход! По крайней мере, на нынешний год. Станция не может работать в создавшихся условиях, ей нужны средства. К чему тут местничество?

В. КИРЯСОВ.
(Корр. «Алтайской правды»).

Горно-Алтайская автономная область.

Из года в год крепнет экономика колхоза «40 лет Октября» Алейского района. Вместе с ней улучшаются быт и культура сельских тружеников. Первого сентября 190 учащихся начнут занятия в просторных и светлых классах новой школы. К их услугам оборудованные всем необходимым кабинеты химии и физики. Жителей села ждет еще одна радость. 50-летие Советской власти они отпразднуют в своем новом клубе.
НА СНИМКЕ: строится колхозный клуб.
Фото В. Маншеньюана.

СВЕТИ, ОГОНЕК!

Сельская жизнь: труд · культура · быт

Нет-нет, да и услышишь от коллег сетования на пассивность молодежи. На то, что ее и конфетой не заманишь в художественную самодеятельность. Ссылаются и на нехватку интересного и в то же время посильного репертуара для маленьких сельских клубов.

По совести говоря, эти объяснения меня удивляют. У нас, например, клуб издавна — любимое место отдыха людей самых разных возрастов. Участие в его работе для многих и многих — источник большой радости. В подтверждение приведу хотя бы такие факты. В поселке, насчитывающем 99 дворов, — 50 активистов клуба. Таким образом, один участник самодеятельности в каждом втором доме!

Среди любителей сцены люди от 17 до 70 лет. Из 20 молодых участников самодеятельности, не имеющих среднего образования, 12 учатся в вечерней школе, несколько человек — на заочных отделениях техникумов или курсов. Трое, в том числе скотник Алексей Цинько, плотник Сергей Третьяков и веттехник Валентина Зурцева, получили в этом году среднее образование. Выходит, клуб и вечерняя школа — не конкуренты.

Ну, а как с «неинтересным» репертуаром? Думаю, что с этим и вовсе нельзя согласиться. С большим успехом у нас прошли в последнее время такие спектакли, как «Сватанье на Гончаровке» Квитко-Основьяненко, который мы исполняли на украинском языке, «Украденное счастье» И. Франко, «Шельменко-денщик» Квитко-Основьяненко, «Русалка» А. Пушкина, многие пьесы современных авторов. Да и как все это не может заинтересовать.

Конечно, для того, чтобы создать хороший спектакль, концертную программу, надо иметь дружный коллектив, привлечь к клубной работе настоящих энтузиастов. У нас такие помощники есть. Даже целые семьи. Односельчане хорошо знают и любят выступления семидесятилетнего Ивана Иовича Манченко, его супруги Анны Ивановны, их сына Николая Ивановича, невестки Анастасии Ивановны. Большие любители сцены супруги Анатолий Арсентьевич и Людмила Ивановна Арсентьевы. Не обойтись бы нам без таких энтузиастов, как скотник Михаил Максимович Маканенко и Алексей Цинько, работники почты Варвара Ивановна Ильина и Анна Ивановна Модина. Одни из них режиссеры, другие — художники-оформители, третьи — мастера на все руки.

Коллектив — главное. Благодаря ему-то, нам и удается многое. Мы регулярно ставим спектакли, устраиваем концерты, раз в два месяца бывают у нас тематические вечера. Многолюдными, интересными получились эти вечера на темы: «Праздник Серпа и Молота», «День совершеннолетия», «Дорогой отцов», «Эстафета поколений», «От штурма Зимнего до штурма космоса» и другие.

Не забываем и о малышах, подростках. Они тоже не без удовольствия посещают клуб. Для этих зрителей и слушателей мы (с их же участием, конечно) проводим утренники.

Очень хорошо приняты были односельчанами такие, ставшие традицией, вечера, как вечер встречи с участниками Великой Отечественной войны, с теми, кто завоевывал власть Советов, со знатными тружениками. Празднично, торжественно чествовали недавно одного из лучших механизаторов Эдуарда Удельмана, старейшую доярку Веру Александровну Шульц. Много хороших отзывов мы получили о вечере, на котором состоялось присвоение заслуженным ветеранам войны и труда звания почетного гражданина села.

Надолго останется в памяти вечер, который мы посвятили подвигу наших односельчан в годы Великой Отечественной войны. Все это мы стремимся делать так, чтобы было интересно, разнообразно, одно не походило на другое.

Сейчас, накануне пятидесятилетнего юбилея Великого Октября, мы большое место отводим в своей работе пропаганде решений XXIII съезда партии, Тезисов ЦК КПСС, во всем стремимся подчеркнуть те огромные преобразования, которые произошли в жизни деревни, ее людей за полвека Советской власти. В клубе работает постоянно действующий кинолекторий, регулярно читаются лекции на международные темы, об экономике, о решениях партии и правительства. Очень часто лекции сопровождаются демонстрацией диапозитивов.

Как и все труженики села, мы, культпросветработники, в честь 50-летнего юбилея Октября включились в соревнование. Соревнуемся за звание клуба и библиотеки отличной работы. Приняли на себя обязательства пропагандировать достижения наших людей за годы Советской власти, распространять опыт передовиков, способствовать развитию народных талантов.

Поселок наш небольшой. Есть и трудности в работе. Но мы уверены: наше слово не разойдется с делом. Залогом тому — любовь наших односельчан к культуре. Нас согревают их слова, обращенные к клубу: «Свети, огонек!».

З. ТРЕТЬЯКОВА,
заведующая Троицким клубом совхоза «Кулундинский».

Кулундинский район.

ДРУЗЬЯ КНИГИ

Началось это осенью 1964 года, когда пришел в книжный магазин новый директор — молодой коммунист Николай Морозов.

В магазине была создана настоящая «книжная» атмосфера. Каким образом? Директор только руками разводит: не знаю, мол. И вдруг спохватывается: «Знаешь, а ведь у меня записная книжка тех дней сохранилась...».

И вот она у меня в руках. Записи осени 1964 года. Чаще других повторяются два слова — «ремонт» и «реклама».

— Раньше у нас редко кто долго работал, — вспоминает Вера Петровна Иконникова.— Помещение торгового зала было невзрачным. О настоящем складе только мечтали. Нужен был ремонт, а речь вели только о плане. Как будто одно с другим не связано. С приходом нового директора начали приводить помещение в порядок. Перестелили полы, заделали щели, покрасили стены. Сменили витрины и прилавки.

Кто-то вспомнил, что под магазином пустует вместительный подвал. Заняли его (правда, после длительных переговоров с домоуправлением), привели в порядок. Добыли подъемник и транспортер.

Легче стало продавцам, удобнее покупателям.

Подумали о книгоношах и киоскерах, сделали подсчеты. И вышло, что если магазин купит грузовой мотороллер, то он в первый же год не только окупит себя, но и принесет немалую прибыль. Теперь одной машины уже не хватает, и в магазине думают в ближайшее время приобрести второй мотофургон.

Уверовали в комсомольском книжном в силу рекламы.

Признаться, когда я посмотрел альбом с образцами рекламных плакатов, афиш, листовок, усомнился — стоило ли на это тратить столько денег. Оказалось, стоило. Впрочем, судите сами. За пять месяцев в магазин поступило литературы на 126 тысяч рублей, а продано за это же время — на 152 тысячи.

Исходя из таких подсчетов, в свое время в магазине решили уменьшить на одного человека число продавцов и принять художника.

Конечно, любая реклама была бы бессильна, если бы в магазине работали равнодушные люди. Нет здесь таких. Заведующая отделом Наталья Макаровна Бродникова уже двадцатый год в книжной торговле, награждена орденом Трудового Красного Знамени. Она говорит так:

— Уже от самого общения с книгами становишься чище, интеллигентнее.

Я хорошо понимаю ее: Наталья Макаровна — большой книголюб. Свою любовь к книге она передает и младшим коллегам комсомольцам Вале Китаевской, Лизе Шавыкиной, Нине Плотниковой и другим. Все они — ударницы коммунистического труда. Каждая — специалист в какой-то определенной области литературы. При необходимости они могут и заменить друг друга. Каждая из них знает едва ли не всех городских книголюбов, и задолго до выхода литературы спешит их порадовать. А когда книга приходит в магазин, то позвонит тем, кому, с ее точки зрения, нужна эта книга, даже может привезти книгу на работу, домой.

Первый магазин стал базой для практики будущих книжников. Здесь с октября по июнь всегда можно встретить группу учащихся в 14—15 человек. Самые лучшие продавцы читают им лекции, проводят беседы, стоят с ними у одного прилавка.

А какие здесь продавцы на общественных началах! Вот Ксения Ивановна Лучнева. 40 лет она учила ребятишек в школе. Вышла на пенсию. Пришла как-то в комсомольский книжный, да так и не расстается с ним. Ксения Ивановна — одна из лучших добровольных пропагандистов книги.

Для истинного книголюба посещение первого магазина всегда праздник. А уж сколько по-настоящему интересных поэтических вечеров, читательских конференций, встреч с писателями и поэтами провели работники комсомольского книжного — и не перечесть!

Теперь они мечтают об организации у себя городского поэтического клуба, в котором бы можно было почитать стихи, послушать запись голосов известных поэтов, поговорить о новинках или просто выпить чашку кофе.

Д. ГОРБУНЦОВ.

г. Барнаул.

В трудных условиях работают нефтяники Тюменской области, но, несмотря на это, они успешно выполняют взятые на себя обязательства, изо дня в день увеличивают добычу «черного золота». Созданные в северной тайге молодые нефтепромыслы области дадут стране в 1967 году около 5,5 миллиона тонн нефти.

НА СНИМКЕ: на непроходимых болотах Севера работают буровые установки. В земной толще они прокладывают скважины к богатейшим залежам нефти.

Фото Ю. Сапожкова.
Фотохроника ТАСС.

СЕГОДНЯ — ДЕНЬ МЕТАЛЛУРГА

МЕТАЛЛУРГИЯ АЛТАЯ

Алтай имеет свою большую, уходящую в далекое прошлое историю металлургии. Начало ей положил известный горнозаводчик А. Н. Демидов. Накануне отмены крепостного права на территории нынешнего Алтайского края выплавлялась тысяча пудов серебра (96,7 процента общего производства в России), около ста тысяч пудов свинца (80,3 процента), до тридцати тысяч пудов меди (40 процентов) и добывалось свыше ста пудов золота.

На металлургических заводах и рудниках работало в 1860 году 21.9 тысячи мастеровых. Их обслуживало свыше 145 тысяч приписанных к заводам крестьян. Вся экономическая жизнь Алтая была подчинена горно-металлургической промышленности. Труд «работных людей» был поистине каторжным.

С отменой крепостного права металлургические предприятия лишились даровой рабочей силы, стали нерентабельными и в девяностых годах XIX века были ликвидированы.

Царское правительство оказалось неспособным использовать рудные богатства Алтая. Закрыв заводы, оно стало получать прибыль от сдачи в аренду земли.

Возрождение горно-металлургической промышленности Алтая произошло лишь при Советской власти, особенно в годы Великой Отечественной войны.

Незадолго до войны (1938 г.) был создан трест «Колыванстрой», который начал работы по закладке рудников и шахт для добычи полиметаллических руд в районе Змеиногорска, села Золотушки (ныне рабочий поселок Горняк) и рабочего поселка Колывань. Эти рудники, шахты и обогатительные фабрики вошли в строй в годы войны и послевоенное время.

Большие потребности страны в ртути, производство которой до войны почти целиком было сосредоточено в Донбассе, оказавшемся временно оккупированным фашистскими ордами, вызвали необходимость как можно быстрее развивать эту отрасль на Алтае на базе Акташского месторождения. Уже в 1942 году в высокогорном районе Горного Алтая начал выдавать продукцию Акташский рудник.

В послевоенное время предприятия по добыче и обогащению руд цветных металлов получили дальнейшее развитие. Расширился Золотушинский рудник. На нем были механизированы почти все производственные процессы, а на обогатительной фабрике улучшена технология обогащения полиметаллических руд, что увеличило содержание металла в концентрате.

Получили новое оборудование и шахты Змеиногорского рудоуправления. Интересно отметить, что чехословацкая делегация, посетившая в 1963 году шахту Змеиногорского рудоуправления, была восхищена ее оборудованием. В книге посетителей она оставила такую запись: «Лазурская шахта выглядит лучше, чем московское метро».

В послевоенные годы в Горном Алтае вошел в строй новый рудник «Веселый» по добыче благородных и цветных металлов, а на Акташском руднике в годы семилетки был налажен металлургический передел руды (киновари) в металлическую ртуть.

В цветной металлургии Алтая ныне трудятся тысячи рабочих и служащих. Алтай поставляет Родине сотни тысяч тонн цинковых, свинцовых и медных концентратов, ртуть, благородные металлы.

Цветная металлургия Алтая имеет значительные перспективы развития. На базе разведанных крупных месторождений полиметаллических руд в районе Змеиногорска до 1970 года будут построены новый рудник и обогатительная фабрика, расширяются Змеиногорский и Золотушинский рудники.

В перспективе целесообразно дальнейшее развитие ртутной промышленности на базе Куратского месторождения. Этому способствует близость месторождения к Чуйскому тракту и строительство в этом районе Чуйской ГЭС.

Перспективным является и развитие горной металлургии. На Алтае имеются значительные запасы железной руды, рядом расположена база коксующегося угля, край является крупным потребителем металла, ежегодный завоз которого превышает 1,3 миллиона тонн.

Поскольку железнорудные месторождения, в частности наиболее перспективное Белорецкое, включены в базу черной металлургии Кузбасса и будут осваиваться за пределами 1970 года, то эта отрасль будет развиваться на базе лисаковской руды Кустанайской области. Такое решение вопроса вполне оправдано, так как ежегодно из Кузбасса на Урал через Алтай идет до 25 миллионов тонн угля, в обратном же направлении ныне идущий порожняк повезет руду из Кустанайской области. Согласно предварительному проекту Гипромеза близ Барнаула будет полный металлургический цикл с производством нескольких миллионов тонн чугуна, стали, проката.

Передел руд Лисаковского месторождения, содержащих до 0,5 процента фосфора, позволит организовать производство фосфорных удобрений. Отходы коксового производства могут быть использованы для получения азотных удобрений.

Таким образом, строительство металлурго-химических предприятий окажет существенное влияние на развитие не только отраслей, потребляющих металл, но и на сельское хозяйство, а через него и на пищевую промышленность.

А. КУРАКИН,
кандидат географических наук, доцент.

ПИСЬМА КОММЕНТИРУЕТ ФЕЛЬЕТОНИСТ

РАЗЛУКА ПОНЕВОЛЕ

В тот памятный день шофер колхоза «Родина» Каменского района Николай Григорьевич Павлов поднялся с петухами. И не то, чтобы помешала ему спать эта домашняя живность, беспокоило другое: с вечера остался неразгруженный лесовоз. Не сумел водитель уложиться в длинный световой день.

Вооружившись солидным колом, Николай Григорьевич принялся в счастливом одиночестве разгружать лесовоз. Разгрузив, перешел к более легким упражнениям — подготовил пару запасок. Затем приступил к работе.

Зарядка взбодрила. Как-то совсем незаметно летели километры, а с ними и часы. Крутил баранку. Помогал нагружать и разгружать. В 9 часов вечера пригнал последний лесовоз.

— Уф-ф. Не могу больше, уморился, — сказал Николай Григорьевич Павлов. Водитель.

— Не можешь? А зачем брался? Завтра же сдай машину. — подвел итоги Петр Федорович Горский. Председатель.

Приказ начальника — закон для подчиненного. Сдал шофер машину, а сам размышлять стал: вдруг не по закону с ним поступили? С этими сомнениями обратился Николай Григорьевич в прокуратуру. «Нет, — ответили ему, — отстранение от машины противоречит духу и букве закона».

Пошел тогда он в правление, чтобы уточнить все-таки: за что?

— За нарушение трудовой дисциплины, — решительно отвечал председатель правления артели П. Ф. Горский. — Ясно?? В общем, не видать тебе лесовоза. И вообще мои действия не обсуждаются. А кроме того, позвольте вам выйти из кабинета.

Чтобы восстановить на работе Н. Г. Павлова, потребовалось вмешательство авторитетных организаций. Кстати, ему до сих пор не оплачено за вынужденный прогул, что ради справедливости следовало бы сделать за счет П. Ф. Горского.

ДИКИЙ ОТПУСК

Отпуск проводить можно поразному и где угодно. В турпоходе. Дома. На курорте. У тещи (цивилизованному человеку). На юге («дикарем»).

А вот педагоги из Кулунды — Фаина Яковлевна Осколкова и Галина Тимофеевна Старасадчева вот уже который год проводят его в пионерских лагерях, на благородном посту воспитателей. С одной стороны, — природа, с другой, — педагогический процесс. Соединение приятного с полезным.

И в нынешнем году пригласил их заведующий Кулундинским районом Александр Максимович Попов и сказал:

— Придется опять поработать. У наших соседей в Ключах есть пионерский лагерь, но нет опытных воспитателей. В нашем районе — все наоборот. Поможем?

И они отправились на помощь, где отработали первый оздоровительный сезон.

Прощаясь с педагогами, заведующий Ключевским районом Павел Иванович Гуков сердечно их за службу благодарил и пожимал руки. Он даже вручил им официальную бумагу «для предъявления в бухгалтерию на предмет начисления зарплаты». В Кулундинском районе, разумеется. А там бумажку повертели и задумались о том, что нет статьи расходов, по которой можно было бы оплатить за работу в пионерском лагере соседнего района.

— Не имею возможности, — сказал заведующий Кулундинским районом А. М. Попов.

— Рад бы, но денег нет, — молвил заведующий Ключевским районом П. И. Гуков.

Скрепя сердце, Ф. Я. Осколкова и Г. Т. Старасадчева обратились в суд. Предстоят веселенькие поездки в Ключи и обратно. Впрочем, до начала занятий в школе остается еще полтора месяца, так что управиться можно. Но все-таки отпуск получается довольно «дикий».

М. ХОНЯК.

По следам наших выступлений

«НЕУЛОВИМЫЙ НОТАРИУС»

Под таким заголовком в нашей газете от 10 июня была напечатана заметка колхозника Я. Семейкина из Мамонтовского района, в которой критиковался нотариус Алейской нотариальной конторы В. И. Глушкова.

Заместитель председателя Алтайского краевого суда В. Пропадимов сообщил редакции, что факты, в основном, подтвердились. За задержку в выдаче свидетельства и за проявленную волокиту В. И. Глушкова наказана в административном порядке.

ГОРЬКИЙ УРОК

НА МОРАЛЬНЫЕ ТЕМЫ

В ПИСЬМЕ, с которым П. Я. Барсуков обратился в редакцию газеты, перечислялись многочисленные факты бестактного отношения начальника охраны завода геофизической аппаратуры А. И. Старостина к подчиненным. Порой, как говорится в письме, его грубость переходит всякие границы, принимая формы злоупотребления властью, прямого зажима критики или простого высказывания недовольства со стороны рядовых работников охраны.

Автор пишет: «Обходя территорию завода в ночное время, я дважды обнаружил спящего на посту работника охраны Языкова. Как заместитель редактора стенной газеты, я использовал этот факт для критической заметки и карикатуры в очередном выпуске газеты. Начальник охраны А. И. Старостин сорвал карикатуру и, вызвав меня в караульное помещение, грубо обругал, не постеснявшись присутствия других работников.

На другой день, собрав стрелков, Старостин объявил: «Мы решили повесить карикатуру обратно».

Членам редколлегии так и непонятно, кто это «мы».

Нужно сказать, что с этого момента Старостин при каждом удобном и неудобном случае старался выместить на мне свое раздражение.

Были и другие случаи произвола начальника охраны по отношению к подчиненным Березанскому, Ильиных, Штину и другим. Нередки факты, когда, по вине Старостина, стрелки охраны лишаются выплаты за сверхурочные часы работы».

Поскольку А. И. Старостин — член партии, письмо вернулось в партком завода с предложением обсудить его на партийном собрании первичной партийной организации охраны. Такое собрание состоялось.

Представитель комиссии, проверявший факты, прочел письмо Барсукова. Вот что сказал в дополнение к письму стрелок С. Березанский:

— Был случай, когда накануне праздника Старостин вместе с одним из стрелков напился пьяным, в таком состоянии ходил проверять посты. Пришлось выводить его с завода.

Несколько раз мне доводилось задерживать на проходной работницу заводской столовой Каминскую с краденными продуктами. От моих рапортов об этом Старостин обычно отмахивался. В конце концов безнаказанность подобных поступков привела все же Каминскую на скамью подсудимых.

Вспоминается случай произвола Старостина по отношению к шоферу И. А. Штину. Произошло это еще прошлой осенью, в пору, когда собирались сообща ехать на заготовку картофеля. Случилась задержка с транспортом. Штин пришел с жалобой к Старостину, а тот, не вдаваясь в подробности, грубо выбросил его деньги и вычеркнул из общего списка. И не то обидно Штину, что пришлось покупать картофель на рынке, а то, что Старостину сошло с рук столь откровенное издевательство над человеком.

С НЕТЕРПЕНИЕМ ожидала я выступления других участников собрания, тех, чьи имена не значатся в письме среди обиженных начальником и кто, таким образом, может и должен дать наиболее объективно оценку фактам. Ведь все, о чем говорится сейчас с трибуны, происходило на их глазах. И не в один день. На протяжении многих месяцев и даже лет.

Признаться, выступления эти меня озадачили:

В. Ф. САЛИЕВА, работница бюро пропусков:

— Кляуза! Вся причина появления ее на свет в том, что Старостин не согласен предоставить Барсукову квартиру вне очереди.

Что касается Старостина, то он чуток к людям, пользуется авторитетом.

И. Д. МЕДВЕДЕВ, стрелок:

— Стыдно, товарищ Барсуков. Не так давно партком разбирал кляузу Дегтярева, наказали Старостина тогда. Теперь вот вы затеяли. Стыдно.

Я работаю со Старостиным давно, если и нарушал он по пьянке партийную дисциплину, так обсуждали же его в партбюро.

Н. Я. ПЕРЕВЕРЗЕВ, стрелок:

— Насчет сверхурочных. Кто виноват? Мы сами! Откуда может Старостин знать, что я или кто другой работал сверхурочно?

М. А. ШИРОКОВ, начальник караула:

— Очень неприятно разбираться в таких вещах. Но приходится. Старостина знаю давно. Письмо Барсукова — чистейшая кляуза. Это пощечина всей парторганизации. Ведь Старостин не только начальник охраны, он еще и член партийного бюро. Конечно, он горяч, допускает нетактичное обращение с подчиненными. Надо отбить у таких охоту жаловаться...

Примерно также звучали и речи М. М. Паутова, Е. М. Крюкова, В. П. Языкова и других. Удивляет одно: все дружно повторяли полюбившееся слово «кляуза», нисколько не заботясь о том, что, бросив в лицо Барсукову столь серьезное обвинение, стоило подумать о его фактическом обосновании. Никто из выступивших даже не сделал попытки опровергнуть хотя бы один из фактов, приведенных в письме. Впрочем, как выяснилось в конце собрания, все факты общепризнаны, а по некоторым из них в свое время даже состоялся официальный разговор в парткоме.

Обо всем этом рассказал потом представитель комиссии парткома, проверявшей письмо. О том же говорил и выступивший последним секретарь парткома Ф. М. Каликин. Но это — в конце собрания. А пока что шли горячие выступления в защиту Старостина. Впрочем, у защитников была на редкость трудная роль — представить черное белым. В пылу прений выступавшие не придавали значения тому, что их «защита» явно работала на обвинение. И это не удивительно: не так-то просто кривить душой с трибуны общего собрания. Ведь всем выступавшим доподлинно было известно, что факты неопровержимы. Да, Старостин именно таков: зажимает критику, не считается ни с чьим мнением, груб, бесцеремонен.

СЕЙЧАС, просматривая свой блокнот и восстанавливая в памяти детали собрания, я натолкнулась на оброненную Крюковым фразу: «Разве может начальник быть хорошим для всех?».

Мысль, не лишенная глубины. Действительно, разве не мыслимо положение вещей, при котором власть, примененная руководителем, может вызвать у нерадивого подчиненного чувство протеста, неудовольствия. Словом, ситуация вполне жизненная. Но что общего имеет грубый окрик или оскорбительная брань с разумной требовательностью руководителя? А Старостин за годы работы в должности начальника охраны, видимо, настолько привык к подобному стилю руководства, что не мыслит его себе иным. Это со всей очевидностью проявилось даже на самом собрании. После столь двусмысленной «защиты», как говорится, ничтоже сумняшеся, Александр Иванович тоже произнес не менее яркую обличительную речь. Но обличал он не свои промахи и опрометчивые поступки. Вся критика была обращена в адрес Барсукова, Березанского, Ильиных. В конце концов он заявил:

— Барсукова надо примерно наказать, иначе мы дадим повод другим безнаказанно клеветать на начальство.

Да, момент был решительный. Позиция Старостина не вызвала видимого протеста. Только Штин, сидевший где-то в глубине зала, подал реплику:

— Как же теперь? Неужели нельзя жаловаться на несправедливость?

Боюсь, что, не поднимись в этот момент секретарь парткома Ф. М. Каликин, собрание могло бы принять предложение Старостина.

Каликин вновь напомнил собранию, что письмо, по сути дела, не опровергнуто, что комиссия, проверявшая факты, признала их верными. И что партийное собрание в данном случае обсуждает не беспартийного автора жалобы, а поступки коммуниста Старостина и обвинения в его адрес.

Скажу честно, вероятно, это был тот самый случай, когда собранию навязано «сверху» единственно верное решение вопроса, единственно верный подход к оценке событий.

АВТОРИТЕТ руководителя. В последнее время о нем немало говорится и пишется. И не потому, что слишком уж часты случаи злоупотребления властью тех, кто в руководящем положении. Чаще потому, что умелое партийное использование прав, предоставленных руководителям, таит в себе тысячи замечательных возможностей. Поэтому, видимо, нет пределов совершенствованию стиля и методов руководства.

Пока что мы знаем классическое марксистско-ленинское определение: руководить — значит воспитывать. Воспитывать не только деловитость и исполнительность. Но еще (и это очень важно!) принципиальность и, если хотите, гражданственность. Воспитывать словами, собственными поступками, линией поведения. И не так-то это легко и просто. Как говорят, руководителю много дано, но и спрашивается с него не меньше.

Истина?

Но, вероятно, есть смысл ее повторять, если есть еще руководители, подобные Старостину.

Тогда, сидя в зале, мне трудно было преодолеть чувство неловкости за Старостина, вызванное выступлениями его подчиненных. Никто не поднялся до уровня принципиальной, партийной оценки случившемуся. Даже секретарь партийного бюро Крюков и председатель месткома Языков, вопреки фактам, целиком взяли под защиту своего руководителя. Что это — пресловутая «честь мундира»? Или элементарная беспринципность общественных вожаков? И чему же, в таком случае, могло научить это собрание, в каких мыслях утвердить его участников, особенно беспартийных?

Одно несомненно — оно явилось наглядным, хотя и горьким уроком для партийного комитета завода.

Е. АНИСИМОВА.

г. Барнаул,
завод геофизической аппаратуры.

С РАЗНЫХ МЕРИДИАНОВ

СООБЩАЮТ КОРРЕСПОНДЕНТЫ ТАСС

ТВЕРДАЯ РЕШИМОСТЬ

УЛАН-БАТОР, 14 июля. (ТАСС). Монгольская общественность, печать и радио придают большое значение итогам совещания в Будапеште руководителей братских партий и правительств социалистических стран.

Улан-баторское радио, передавшее сегодня полный текст информационного сообщения о будапештском совещании, подчеркивает в своих комментариях, что социалистические страны во главе с великим Советским Союзом вновь продемонстрировали твердую решимость и впредь оказывать всестороннюю поддержку справедливой борьбе арабов за ликвидацию последствий агрессии Израиля, за немедленный вывод израильских войск с захваченных ими территорий арабских государств.

ТОКИО, 14 июля. (ТАСС). «Усиление помощи арабам», «СССР и страны Восточной Европы будут продолжать оказывать поддержку арабским странам в их борьбе за вывод израильских войск» — под такими заголовками сообщает японская печать о совещании руководителей братских партий и правительств социалистических стран в Будапеште.

Совещание в Будапеште, пишет в своем комментарии московский корреспондент газеты «Санкэй симбун», подытожив уже предпринятые шаги, обсудило новые меры и скоординировало свою политику в отношении Ближнего Востока. Корреспондент особо подчеркивает тот факт, что в информационном сообщении о совещании впервые конкретно говорится о мерах по усилению обороноспособности арабских стран.

ПРАГА, 14 июля. (ТАСС). Совещание руководителей коммунистических и рабочих партий и глав правительств семи европейских социалистических стран в Будапеште еще раз подтверждает твердую решимость социалистических стран координировать свои усилия, направленные на поддержку арабских государств в их действиях против израильской агрессии, пишет сегодня комментатор «Руде право» К. Доудера.

Социалистические страны стремятся к тому, пишет комментатор, чтобы развитие в этом районе не привело к новым конфликтам и чтобы там были созданы условия для более прочного мира. Поэтому они со всей решимостью выступают против аннексии Израилем арабских территорий и твердо настаивают на требовании немедленного вывода израильских войск с оккупированных территорий.

СОФИЯ, 14 июля. (ТАСС). Принятые на совещании руководителей социалистических стран в Будапеште решения — ясные и конкретные, пишет сегодня в передовой статье газета «Работническо дело». Арабским народам, подчеркивает газета, ставшим жертвой израильской агрессии, немедленно будет оказана помощь, причем еще полнее будут использованы соответствующие средства для восстановления мира на Ближнем Востоке.

Совещание вновь подтвердило, говорится в статье, что самыми искренними и самыми последовательными защитниками арабских народов в их борьбе против агрессии являются социалистические страны — участницы московской и будапештской встреч.

Совещание в Будапеште свидетельствует прежде всего о том, что действия, предпринятые месяц тому назад семью европейскими социалистическими странами против агрессии, проистекают из самой сущности их внешней и внутренней политики, направленной на сохранение мира, на защиту жертв империализма. Социалистический мир не примирится с попранием международного права и принципов ООН, с посягательством на целостность арабских государств, пишет в заключение «Отечествен фронт».

КОРОТКО

НЬЮ-ЙОРК, 14 июля. (ТАСС). Сегодня в 7 часов 53 минуты по местному времени с мыса Кеннеди был осуществлен запуск автоматической станции «Сервейор-4» в сторону Луны. По программе автоматическая станция через 62 часа полета должна совершить мягкую посадку на Луне. Запуск «Сервейора-4» первоначально был намечен на 13 июля, но в связи с неполадками в энергосистеме станции он был отложен на сутки.

НЬЮ-ЙОРК, 14 июля. (ТАСС). Не ослабевает борьба американских негров за свои гражданские права. Внимание общественности на этот раз приковано к событиям в Ньюарке (штат Нью-Джерси). Здесь второй день происходят демонстрации протеста против грубого обращения полиции с негритянским населением. Как сообщает агентство АП, в этом городе произошли столкновения между демонстрантами и полицией, в результате которых ранено 60 человек. 75 демонстрантов арестовано. Мэр Ньюарка обратился к властям штата с просьбой прислать солдат национальной гвардии.

ХАНОЙ, 14 июля. Корреспондент ТАСС С. Афонин передает:

Американские стратегические бомбардировщики «Б-52» вчера впервые за два прошедших месяца совершили три массированных налета на северную часть демилитаризованной зоны, передает сайгонское радио.

Эти налеты на северную часть демилитаризованной зоны, последовавшие вскоре после инспекционной поездки министра обороны США Макнамары в Южный Вьетнам, показывают, что США упорно следуют по пути эскалации агрессивной войны во Вьетнаме.

ЛОНДОН, 14 июля. (ТАСС). Англо-вьетнамский комитет опубликовал протест против искажения официальными органами Англии правды о войне во Вьетнаме.

В бюллетене комитета за июль-август подчеркивается, что именно США и сайгонские «правительства», которые США навязывали и навязывают населению Южного Вьетнама, упорно срывают претворение в жизнь Женевских соглашений по Вьетнаму.

На специальной сессии Генеральной Ассамблеи ООН

НЬЮ-ЙОРК, 15 июля. (ТАСС). На вчерашнем дневном заседании чрезвычайной специальной сессии Генеральной Ассамблеи ООН представитель Пакистана А. Шахи от имени соавторов проекта резолюции (Афганистан, Гвинея, Иран, Мали, Пакистан, Сомали и Турция) предложил, чтобы их проект был поставлен на голосование. Он подчеркнул, что кризис, созданный отказом Израиля выполнить прежнее решение Ассамблеи об Иерусалиме, требует безотлагательного разрешения.

Шахи сообщил, что делегация Франции и делегации некоторых других стран предлагали соавторам проекта резолюции изменить редакцию последнего пункта проекта, который содержит просьбу к Совету Безопасности обеспечить выполнение этой резолюции. Поскольку изменение проекта, сказал Шахи, потребовало бы целой серии новых консультаций со многими делегациями, соавторы проекта готовы поставить его на голосование без последнего пункта.

Предложение делегата Пакистана было принято Ассамблеей без возражений.

Представитель Болгарии М. Тарабанов решительно поддержал проект резолюции Пакистана. Он отверг как совершенно необоснованные «доводы» Израиля в оправдание аннексии Иерусалима.

Министр иностранных дел БССР А. Е. Гуринович отметил, что израильские агрессоры при поддержке империалистических сил США и Англии явно пытаются закрепиться на захваченных территориях. Он подчеркнул, что продолжение израильской оккупации и аннексионистские планы Израиля могут породить новый вооруженный конфликт. Поэтому сейчас главная задача ООН обеспечить немедленный и безусловный вывод израильских войск с захваченных территорий.

Выступившие затем по мотивам голосования делегаты Канады, Бельгии и Непала заявили, что они будут голосовать за пакистанский проект в его окончательном виде (то есть, без пункта, содержащего прямое обращение к Совету Безопасности).

Затем проект резолюции был поставлен на голосование. Резолюция, предложенная Пакистаном и шестью другими делегациями, была принята 99 голосами. 18 делегаций воздержалось. Израиль не принимал участия в голосовании. Ни одна делегация не голосовала против.

Вместе с Израилем и неизменно поддерживающими его Соединенными Штатами за пакистанскую резолюцию не голосовали Южная Африка, Португалия, Австралия, Боливия, Колумбия, Уругвай, и некоторые другие. Отказ Соединенных Штатов и на этот раз проголосовать за резолюцию, пользующуюся подавляющей поддержкой делегатов, вновь продемонстрировал перед всем миром, кто является вдохновителем и активным защитником израильской агрессии.

Следующее заседание чрезвычайной специальной сессии Генеральной Ассамблеи ООН назначено на 17 июля.

ИЗРАИЛЬ БРОСАЕТ ВЫЗОВ

НЬЮ-ЙОРК, 14 июля. (ТАСС). Израиль бросает вызов ООН, продолжая нагло нарушать резолюцию Совета Безопасности о прекращении огня.

О новых случаях таких нарушений сообщил постоянный представитель Иордании при ООН Эль-Фарра в распространенном сегодня в качестве документа ООН письме Генеральному секретарю ООН У Тану.

В письме сообщается, что 10 июля в 13 ч. 55 мин. по местному времени израильский танк открыл огонь по позициям частей иорданской армии на восточном берегу реки Иордан. В тот же день примерно в 14 ч. 30 мин. по местному времени израильские войска вновь открыли огонь по иорданским военным позициям на восточной стороне реки в районе моста Дамиет.

Помимо этих вопиющих нарушений резолюции о прекращении огня, говорится в письме, израильские вооруженные силы в тот же день в 10 ч. 35 мин. по местному времени вели огонь по мирным поселениям в районе к югу от моста Ум Эл-Шуррат.

Постоянный представитель Иордании подчеркивает, что эти действия Израиля преследуют цель запугать иорданских беженцев, находящихся в этом районе и ожидающих возвращения в свои дома на западном берегу реки Иордан в соответствии с резолюцией Совета Безопасности. Эти нарушения в сочетании с ограничениями, которые израильские власти устанавливают на возвращение беженцев, представляют часть попыток помешать выполнению резолюции Совета Безопасности о возвращении жителей в свои дома.

Представитель Иордании призвал Генерального секретаря принять необходимые меры для предотвращения дальнейшего ухудшения положения, уже чреватого угрозой, и обеспечить немедленное выполнение резолюции Совета Безопасности.

ФОТО-калейдоскоп

Центральноафриканская Республика славится своими художественными промыслами, изделиями из слоновой кости и дерева, а также керамикой. Издавна здесь сложилось своеобразное разделение труда: резьба по кости и дереву — мужское занятие, а гончарное производство — женское.

НА СНИМКЕ: гончарная мастерская под открытым небом.

Фотохроника ТАСС.

Венгерское издательство приступило к выпуску дешевых миниатюрных альбомов с выдающимися произведениями мирового искусства. Каждое издание содержит по 28 цветных репродукций экспонатов, содержащихся в национальных и зарубежных музеях.

Фото МТИ—ТАСС.

МИР ЗА НЕДЕЛЮ

БОРЬБА ЗА ВОССТАНОВЛЕНИЕ МИРА НА БЛИЖНЕМ ВОСТОКЕ ПРОДОЛЖАЕТСЯ

На международной арене истекшая неделя прошла под знаком новых энергичных усилий социалистических государств и всех поддерживающих их миролюбивых сил, направленных на то, чтобы сорвать замыслы империализма на Ближнем Востоке, помочь арабским государствам отстоять свою свободу и независимость. Обстановка в этом районе мира остается весьма напряженной. Поощряемые США и некоторыми другими империалистическими державами, израильские агрессоры не желают отказываться от своих захватнических планов.

Очень важное значение в этих условиях имеет состоявшееся в Будапеште 11—12 июля совещание руководителей социалистических стран, получившее большой международный резонанс. С глубоким удовлетворением встретила итоги совещания широкая общественность, особенно арабских стран. Твердое и решительное заявление участников совещания о том, что они будут и впредь поддерживать дружественные арабские государства в их справедливой борьбе за ликвидацию последствий израильской агрессии, будут оказывать им всестороннюю помощь, несомненно, окажет отрезвляющее воздействие на агрессора и его покровителей.

Острая борьба продолжается на чрезвычайной специальной сессии Генеральной Ассамблеи ООН, возобновившей свою работу после недельного перерыва. Хотя в общей дискуссии агрессор и его покровители были разоблачены, оказались в изоляции, США, опираясь на некоторых своих союзников, пустили в ход все рычаги, чтобы блокировать проект резолюции неприсоединившихся стран, требовавший безотлагательного отвода войск Израиля с захваченных территорий.

Во время перерыва, когда шли активные консультации между делегациями, США оказывали сильный нажим на зависимые от Вашингтона страны, чтобы помешать их участию в выработке приемлемой для большинства резолюции. Одновременно в американской прессе и в конгрессе США продолжалась кампания в поддержку Израиля. «США не должны просить Израиль вывести войска с завоеванных арабских земель», — заявил накануне возобновления работы Ассамблеи сенатор Брюстер. В тот же день влиятельный сенатор Саймингтон внес в сенат резолюцию, одобряющую политику США на Ближнем Востоке.

Не удивительно поэтому, что поощряемые Вашингтоном правящие круги Израиля бросают вызов ООН и мировой общественности. Они демонстративно отказываются выполнить резолюцию Генеральной Ассамблеи, объявившую незаконной аннексию Иерусалима. Напомним, что за эту резолюцию голосовало почти 100 стран — членов ООН.

«НОВЫЕ» РЕКОМЕНДАЦИИ МАКНАМАРЫ

Министр обороны США Роберт Макнамара на днях совершил свой девятый по счету визит в Южный Вьетнам для обследования военной и политической обстановки в этом районе и для выработки «новых» рекомендаций правительству США. Следует напомнить, что в октябре прошлого года, когда Макнамара совершал свой восьмой визит, он обещал «скорую победу американского оружия». «Мы полностью удерживаем военную инициативу», — заявил тогда глава Пентагона. Теперь, вернувшись в Вашингтон из своей очередной инспекционной поездки, он уже избегает давать какие-либо определенные прогнозы развитию военных действий во Вьетнаме.

Сущность оценки положения, содержавшейся в его докладе президенту Джонсону, в какой-то мере нашла свое отражение в довольно пессимистических публичных высказываниях официальных лиц. «В конце тоннеля не видно света», — заявил на днях помощник президента Джонсона по вопросам печати. Даже в «высших сферах», пишет газета «Вашингтон пост», «неверие в скорый благоприятный исход борьбы во Вьетнаме носит почти всеобщий характер». Слово «тупик» теперь часто употребляется американскими обозревателями для характеристики положения, в котором оказалась огромная американская военная машина во Вьетнаме.

Как и раньше, американские генералы видят только один выход из этого тупика — дальнейшее увеличение численности войск в этом районе. Во время пребывания Макнамары в Сайгоне командующий американской экспедиционной армией в Южном Вьетнаме генерал Уэстморленд потребовал «подкреплений» в 100,000 солдат. «Новые» рекомендации Макнамары также включают посылку дополнительного числа войск в Южный Вьетнам, хотя он и избегает публично называть цифру «подкреплений». Надо полагать, что требования Уэстморленда в какой-то мере будут удовлетворены. Ведь американские генералы, по выражению газеты «Нью-Йорк пост», проигрывают операции на поле сражений во Вьетнаме, но всегда «выигрывают битвы на реке Потомак», то есть в Вашингтоне.

МЕЖДОУСОБИЦА В НИГЕРИИ

Федеральное правительство Нигерии, возглавляемое генералом Говоном, 8 июля начало военные операции против восточной области страны. Несколько недель назад эта область провозгласила себя независимой «Республикой Афра», отделившись таким образом от остальной Нигерии. В ряде других областей также стали раздаваться требования о создании обособленных самостоятельных государств. Нигерийская федерация оказалась на грани развала. Тот факт, что в Нигерии живет пятая часть всего населения Африки (56 миллионов человек) и то, что она является одной из наиболее развитых на континенте в экономическом отношении, придает нынешним событиям в Нигерии крупное международное значение.

Федеральные войска начали военные действия после того, как восточная область отвергла ультиматум Говона, требовавшего ликвидации сепаратистского статута «Республики Биафра». Перед этим было объявлено об установлении морской блокады мятежной области. Военные действия, в которых участвуют по нескольку батальонов с каждой стороны, происходят в районе Нсукка — ключевого пункта на пути, ведущем к административному центру восточной области — городу Энугу.

Среди причин, вызвавших междоусобицу в Нигерии, не последнюю роль играют межплеменные, религиозные и социально-экономические различия территориальных областей, вошедших в состав этого государства.

В нынешней междоусобице оказалась также замешанной и нефть. На территории восточной области иностранные нефтяные компании — главным образом английские и американские — добывают нефть. В прошлом году добыча нефти составила более 20 миллионов тонн. До сих пор нефтяные компании вносили плату за концессии федеральному правительству Нигерии. Но после провозглашения «Республики Биафра» Оджукву потребовал от нефтяных компаний делать взносы, составляющие около 200 миллионов долларов, в казну его правительства. Иностранные компании, среди которых по размерам добычи нефти английские компании стоят на первом месте, пока что уклонились от определенного ответа на это требование. Следует отметить, что в связи с приостановкой поставок в Англию нефти из арабских стран возросло значение нигерийской нефти для нужд английской экономики. Доля нигерийской нефти в общем количестве ввозимой в Англию нефти увеличилась с 10 процентов до 30 процентов.

События в Нигерии вызывают озабоченность других африканских стран. На днях состоялось совещание президентов Кении, Уганды, Танзании и Замбии, которые обсуждали, в частности, положение в Нигерии. Участники совещания призвали нигерийских лидеров приложить усилия для решения возникшего в стране политического кризиса на мирной основе.

И. ЛАПИЦКИЙ,
В. ХАРЬКОВ,
В. КУЗНЕЦОВ.

(ТАСС).

9 лет Иракской Республике

БАГДАД, 14 июля. (ТАСС). Иракский народ отмечает сегодня девятую годовщину революции 14 июля 1958 года, свергнувшей монархию, освободившей страну от господства империалистов и открывшей дорогу социальному прогрессу. В результате этой революции были разбиты цепи багдадского военного пакта, а впоследствии был принят закон об аграрной реформе, которая проводится в настоящее время. Ирак установил хорошие экономические и политические отношения с социалистическими странами.

Успешно развиваются экономические отношения между Ираком и Советским Союзом. Поддержка Советским Союзом арабских стран во время обострения арабо-израильского конфликта была встречена иракским народом с удовлетворением.

КРАЙ СЕГОДНЯ

УВЕКОВЕЧЕННЫЕ В ГРАНИТЕ

В борьбе за Советскую власть, против вооруженных сил иностранной интервенции и внутренней контрреволюции в незабываемые 1918—1922 годы погибли десятки тысяч лучших представителей рабочих и крестьян Алтая. Среди них было немало талантливых организаторов, опытных партийных и советских работников, которые пали, сражаясь за социализм и счастье народа.

Барнаульцы свято чтут память тех, кто отдал свои жизни в борьбе за светлое будущее. Павшие борцы погребены в центре города, на проспекте Ленина. Здесь им был воздвигнут памятник.

Сейчас, в преддверии 50-летия Советской власти, решено память погибших увековечить в граните. Вместо скромного кирпичного памятника поднимется на этом месте новый из полированного гранита.

Памятник из гранита будет монтировать коллектив строительного управления № 89 г. Москвы. К месту работ уже подвезены детали нового мемориального сооружения.

Как символ бессмертия павших героев у подножья памятника в революционные праздники будет гореть огонь славы.

В. МАРЬИН.

ДЛЯ МАГАЗИНОВ, СТОЛОВЫХ, ПЕКАРЕН

Состоялся очередной выпуск в кооперативных учебных заведениях края. В этом году техникумы, профессионально-технические училища, школы-предприятия потребкооперации закончили 2.182 человека. Это квалифицированные товароведы, технологи общественного питания, экономисты, продавцы, повара, пекари.

Начался новый прием в учебные заведения потребкооперации края. На этот раз намечено принять в них 3.610 человек, окончивших общеобразовательные школы.

В новом учебном году открываются новые отделения: в Крутихинском училище — по подготовке поваров-кондитеров, в Старо-Алейском — закройщиков легкого женского и детского платья.

П. ЛЮБИМОВ.

ДОМ ЖИВОТНОВОДА

Просторный светлый дом животновода с кинозалом на 120 мест получили труженики совхоза «Семеновод». Новостройка юбилейного года сдана строителями передвижной механизированной колонны № 340 на полтора месяца раньше намеченного срока. Это уже второй дом животновода в совхозе. Первый был принят от строителей в апреле нынешнего года.

Б. КОСЕНКОВ,
сотрудник районной газеты «Ленинский путь».

Бийский район.

С ФОТОАППАРАТОМ ПО ДУНАЮ

В БРАТСКОЙ БОЛГАРИИ

ИТАК, решено. У каждого из нас в кармане—путевка на круиз по Дунаю. Нам предстоит посетить Румынию, Болгарию, Югославию, Венгрию, Австрию и Чехословакию. В нашей группе туристов с Алтая — 31. Это люди разных профессий: врачи, учителя, рабочие, экономисты, служащие, пенсионеры.

В Измаиле нас ждет комфортабельный теплоход «Дунай». Несколько пограничных и таможенных формальностей — и мы отчаливаем.

Каюты всех классов на теплоходе красивы и удобны. К услугам туристов — хороший ресторан, бар, читальный зал, на верхней палубе — солярий, души и ванные. В общем, все располагает к хорошему отдыху, отличному отпускному настроению. Впереди — братская Болгария.

Вскоре мы подходим к пристани Никополь. Здесь нас радушно встречают болгары. Завязываются дружеские беседы, детвора дарит туристам розы и, конечно, взамен получает значки и другие советские сувениры.

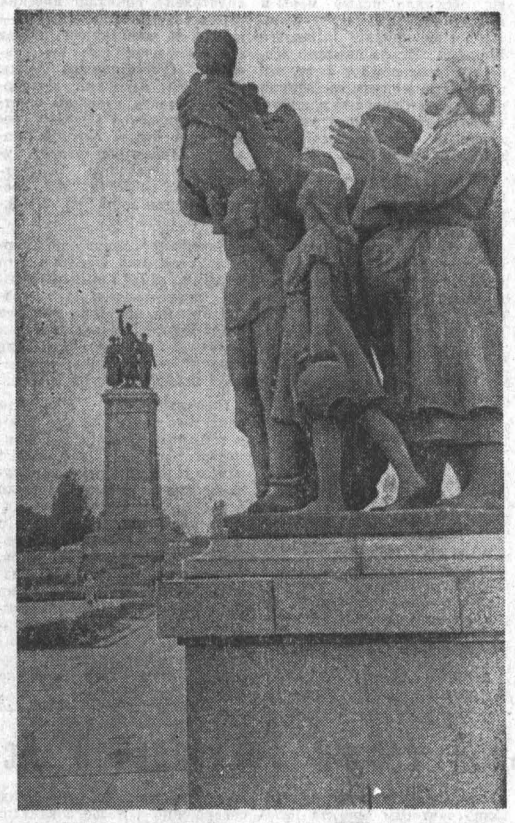

Из Никополя в Софию 231 километр преодолеваем на автобусах. Первая остановка в пути — в городе Плевен. Здесь в 1877 году героически сражались русские войска под командованием генерала Скобелева. В городе много исторических памятников. Посещаем мавзолей, музей освобождения Плевена, парк Скобелева и другие интересные места.

Волнующей была встреча наших туристов с работниками сельскохозяйственного кооператива имени 9-го сентября в городке Луковец. Пионеры преподнесли нам много цветов. О кооперативе рассказал его председатель товарищ Ралчев.

Вечером мы прибыли в Софию и разместились в новом удобном отеле «Седрика» в центре города. Программа знакомства со столицей Болгарии насыщенная. Осмотр памятника воинам Советской Армии на бульваре «Руски», старинного храма Александра Невского, других исторических и архитектурных памятников, парков, новых жилых кварталов. Совершаем поездку на гору Витоша, посещаем мавзолей Георгия Димитрова, где возлагаем венок. В Софийском оперном театре слушаем оперу «Кармен».

Из Софии на автобусах путешествуем по западной Болгарии. Позади остаются более 250 километров пути, когда мы прибываем в город Видиц, где нас ждет теплоход «Дунай». Следующая страна — Югославия.

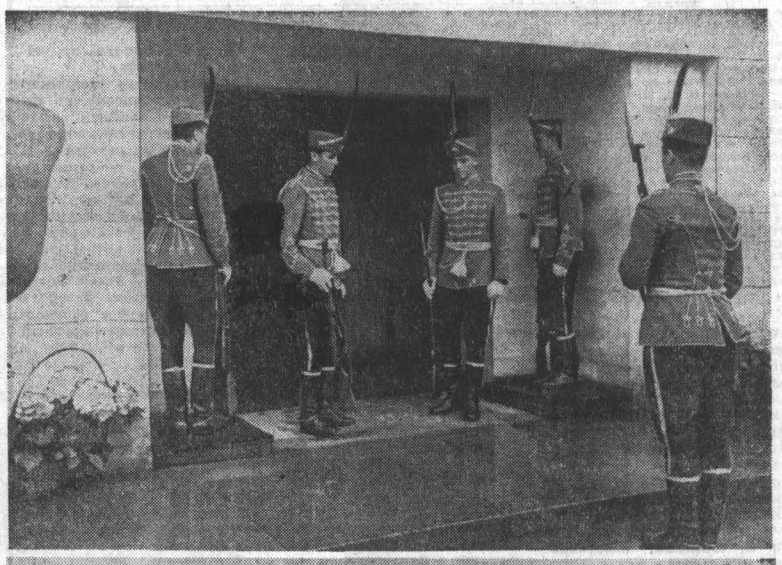

НА СНИМКАХ: центр Софии — памятник советским воинам, павшим в боях за освобождение Болгарии в парке «Руски»; смена почетного караула у мавзолея Георгия Димитрова, здание Совета Министров и ЦК Компартии Болгарии.

Текст и фото
Ш. ГУРОВИЧА.

«РЕБЯТА, НЕ МОСКВА ЛЬ ЗА НАМИ?»

В Рубцовске действует оргкомитет ветеранов бывшей 32-й гвардейской Краснознаменной стрелковой дивизии. Он ведет розыски воинов дивизии, большинство которых были сибиряки, проводит большую работу по военно-патриотическому воспитанию молодежи. А недавно в оргкомитет пришло письмо от бывшего командира 154 гаубичного артиллерийского полка 32-й дивизии полковника в отставке Василия Кузьмича Чевгуса. Он просит оргкомитет позаботиться, чтобы рубцовчане как можно подробнее узнали о подвиге их земляка Ивана Трофимовича Журавлева.

...Когда осенью 1941 года Москве угрожала смертельная опасность, 32 дивизия, прикрывавшая подступы к столице, попала в окружение. Один лишь артдивизион капитана Куропятникова не постигла общая участь. Но артиллеристы не знали, где свои, а где враг. Артиллерийскую разведку решил провести сам командир дивизиона, взяв с собой сержанта Журавлева. Однако гитлеровцы отсекли разведчиков от дивизиона плотным огнем. Но Куропятников и Журавлев, совершив почти невозможное, прорвались к своим. Теперь, имея данные разведки, дивизион обрушил мощный шквал огня на врага и, подавив его огневые точки, помог дивизии выйти из окружения. Она несколько дней прикрывала столицу, пока не подошло подкрепление.

С глубоким волнением слушали рабочие АТЗ рассказ о подвиге И. Т. Журавлева. Они и не подозревали, что их сменный мастер столько сделал для спасения столицы в самый трудный для нее час.

М. МОРОЗОВА,
редактор газеты «Боевой темп».

НОВИНКИ

РАДУГА В 20 РАСЦВЕТОК

Нити как нити. Но возьмешься за любую — она тянется долго-долго. А расцветки! Алая, рубиновая, фиолетовая, коричневая, зеленая, серая, черная... И изделия из этих нитей — ажурные чулки, носки, кофточки, купальники, шапочки: нарядные, практичные, долговечные.

Год назад цветной эластик предложил трикотажной промышленности Барнаульский комбинат химических волокон. Предложил после полутора лет напряженной работы над ним коллектива научно-исследовательской лаборатории капронового производства. Новое детище рождалось в муках. И муки эти были вызваны в значительной мере его окраской. Белое волокно никому не нужно, а окрасить его не легко и не просто.

Правда, на других родственных предприятиях опыт производства цветного эластичного волокна уже был. И на каждом применялся в общем-то свой метод окраски. Сводился он в основном к опудриванию полимерной крошки (из нее получают нить) красителем. После чего крошка плавилась и шла на вытяжку в прядильную машину.

Барнаульцы тщательно испытали этот метод и... отвергли. Начали искать свой, обеспечивающий более высокое качество.

Опыты, анализы, испытания полученных образцов. Шли недели, месяцы. И все точнее вырисовывались технология и все четче — метод окраски. Решили вносить краситель в расплавленный в автоклаве полимер. Но не каждый краситель сохраняет в такой высокой температуре свои свойства. Значит, нужен отбор только жаропрочных красителей, уточнение их дозировки для каждого оттенка.

Этот метод в принципе известен в капроновом производстве, но нигде не применяется. Он очень трудоемок, требует большой точности, но зато надежен. Барнаульцы усовершенствовали его (за это Менделеевское общество выдало им почетные грамоты). Пройдя две плавки (в автоклаве и прядильной машине) вместе с полимером, краситель органически входит в его состав. Поэтому он прочен, равномерно окрашивает волокно, не засоряет фильеры. Нить получается ровной, без узлов, вся — однотонной расцветки.

Но до потребителя ей еще далеко. Она должна пройти многочисленные испытания в лаборатории. Одно из них — на чувствительность к светопогоде. Кусочки цветной эластичной ткани вперемежку с белой (так называемая «зебра») прикрепляются к доске и выставляются на крышу. Пусть их мочит дождем, обдувает ветром, пропекает солнцем. Часть «зебры» прикрывается: это контрольная ткань. С нею сравнят через месяц испытываемое волокно. Если его цвет не поблек, не потускнел, не окрасил белые кусочки, значит, первый экзамен выдержан.

Эластик проверяется на чувствительность к мылу, стиральной соде, морской воде, даже кипятится. В общем, проверяется в самых жестких условиях, в какие, пожалуй, и не попадает при носке или чистке. Но работники лаборатории строги к себе: барнаульский эластик должен быть только высокого качества, прочной окраски.

Уже шестнадцати прочных оттенков эластика добились в научно-исследовательской лаборатории комбината. В ближайшее время к ним прибавится еще четыре: желтый, синий, голубой, зеленый. Поиск продолжается. Теперь его легче вести: есть опыт.

Л. ПАРШУКОВА.

СПОРТ

УСПЕХ БАРНАУЛЬСКИХ ШКОЛЬНИКОВ

Первая школьная юбилейная спартакиада финишировала! Она была посвящена 50-летию Великой Октябрьской социалистической революции.

Свой стремительный разбег спартакиада начала еще с января юбилейного года массовыми состязаниями по лыжным гонкам, волейболу, баскетболу, теннису, футболу, спортивной гимнастике и другим видам спорта.

Более 150 тысяч юных спортсменов стартовало только в первом этапе от 1.155 средних и восьмилетних школ края. А всего участвовало в соревнованиях по различным видам спорта свыше 300 тысяч школьников.

Интересно и разнообразно, на хорошем спортивно-техническом уровне прошли школьные спартакиадные турниры в Бийске, Барнауле, Горно-Алтайске, Павловске, Горняке, Новоалтайске...

Соревнования и турниры юных выявили победителей и призеров спартакиады.

Взять, к примеру, шестую школу Горно-Алтайска. Там только в соревнованиях по лыжному спорту участвовало свыше тысячи мальчиков и девочек. Каждый класс выставлял по две-три сборные команды. Недаром ребята этой школы в 14-й раз стали чемпионами края в этом виде спорта.

В финальных стартах по легкой атлетике — «Олимпийская весна» первыми были школьники Павловска. Они также завоевали первое место в крае по пионерскому четырехборью «Дружба». На финальных всесоюзных соревнованиях по международному пионерскому четырехборью «Дружба» девочки Павловской средней школы заняли шестое место, а мальчики — 11 место в СССР...

На последнем чемпионате края по волейболу в г. Бийске юноши Горно-Алтайской областной национальной школы вышли на первое место. Чемпионами края среди команд девушек стали юные спортсмены школы № 40 Барнаула.

Самыми быстрыми, ловкими среди школьных команд по легкой атлетике были учащиеся школы № 48 Барнаула.

В общекомандном зачете первой спартакиады школ первое место завоевал коллектив учащихся Барнаула. Он награжден большим переходящим призом Алтайского крайоно. Второе место занял дружный спортивный коллектив учащихся Горно-Алтайска, отстав от Барнаула лишь на пять очков. Третье место завоевали школьники Бийска. А четвертыми были локтевцы, оставившие позади коллективы шести городов края.

НА СНИМКЕ: чемпионы края по волейболу — юноши Горно-алтайской областной национальной школы. Слева направо: Сергей Смирнов, Володя Абышев, Володя Селищев, Валерий Бусов, Юрий Дуруда, Семен Тобоков, Алексей Обухов, Володя Беспалов.

Л. БАХАРЕВ,
главный судья спартакиады. Фото автора.

СТРАНИЧКА ПРОШЛОГО

КОМАНДА С МЯЧОМ ИЗ ЛОСИНЫ

Автор этих воспоминаний — Александр Сергеевич Павлов — сейчас на пенсии. Но со спортом связи не порывает, часто его можно видеть на соревнованиях, где он выполняет обязанности судьи.

Сейчас мы нисколько не удивляемся, когда какой-либо паренек выходит на футбольное поле и из сетчатого мешка выбрасывает 6—8 футбольных мячей для разминки своей команды. А знают ли наши земляки, что лет сорок пять назад старое поколение барнаульских футболистов и мечтать не смело даже об одном мяче!

В 1920 году в Барнауле существовало четыре футбольных команды, и каждая имела только по одному плохонькому мячу. Самый большой по размеру, из белой лосины, тяжелый и неуклюжий, принадлежал команде «Техник I» Барнаульского механического техникума имени И. И. Ползунова.

...Осенью 1919 года на второй курс техникума поступил Николай Хломенок, приехавший из г. Томска. Николай был уже сложившимся футболистом с солидным стажем центрального нападающего. Он сразу же взялся за организацию команды. Желающих набралось немало.

После долгих поисков футбольного мяча (в продаже их тогда не было), все же удалось приобрести мяч образца 1905 года.

Зимой начались тренировки на бывшей Демидовской площади, а уже к весне была укомплектована команда, которой присвоили наименование «Техник I». Капитаном команды, конечно, все избрали своего тренера Н. Хломенка и стали называть его капфутком (в то время сокращенные слова были модными).

Первое выступление состоялось в день Первомайского торжества, после парада. Матч со «Всеобучем» был проигран — 0:12. Что и говорить, счет разгромный, но это футболистов не обескуражило. Они с большой настойчивостью принялись за тренировки, изредка вступая в единоборство с командами города.

Постепенно накапливался опыт, и уже, начиная с 1921 года, команда «Техник I» стала лучшей в Барнауле.

В то далекое время своей экипировкой занимался каждый игрок самостоятельно. Спортивная одежда и обувь в магазинах не продавалась. Можно было, конечно, заказать все это частникам, но у большинства ребят материальные возможности были очень ограничены.

В 1922 году команда прибыла в Новониколаевск (Новосибирск). Хозяева поля забраковали нашу спортивную одежду и выдали всей команде новые черные трусы и зеленые рубашки.

Радость наша не поддавалась описанию, но оказалась кратковременной: после выступлений новую форму пришлось возвратить назад.

Интенсивная тренировочная нагрузка сильно отразилась на нашем стареньком мяче. Он рвался по швам, а лосина начала кое-где давать трещины. На тренировку стали приносить шило, дратву и куски кожи на заплатки. Починка покрышки производилась прямо на футбольном поле.

Специальных насосов для накачивания камеры не было, поэтому приходилось использовать насосы от велосипедов.

В своем письме бывший «капфутком» нашей команды, проживающий сейчас в г. Омске, вспоминая минувшие годы, пишет:

«Подумать только, какие были у нас условия: ни инвентаря, ни стадиона, чего стоила Демидовская площадь, утрамбованная заводским шлаком, щебенкой и глиной! Зато энтузиазма у всех ребят было хоть отбавляй. Не знаю, как мы выглядели на спортивной арене, но, пожалуй, неплохо: грозная бетонная защита во главе с Н. Хреновым, полузащитники Палладий Христофоров и Павел Удодов — вот был классный игрок! В центре полузащиты играл Сергей Шишкин. А в линии нападения один Паша Ильиных чего стоил! Старые барнаульцы и посейчас, наверное, вспоминают его финты и точные гвозди по воротам»...

...Николая Хломенка можно сейчас обрадовать: команда Барнаула играет в классе «А», второй год защищает спортивную честь нашего края. Только вот что-то не очень удачно пока.

А. ПАВЛОВ.

СПАРТАКИАДА НАРОДОВ СССР

ДЕНЬ ШЕСТОЙ

В шестой день финальных соревнований на Спартакиаду народов СССР пришел баскетбол. Впервые в истории наших крупнейших спортивных форумов соревнования баскетболистов проходят под крышей — в залах. Значит, теперь погода не мешает, спортсмены в равных условиях.

Выросло ли мастерство баскетболистов, покажет будущее, но что сами они «подросли» — уже ясно. На прошлой спартакиаде игроков ростом в два метра и больше были считанные единицы, а теперь их — 36.

Кстати, на юбилейной спартакиаде все выросло: и число финалистов (их будет 19 тысяч, а в 1963 году было около 10 тысяч), и программа (сейчас в ней 45 видов спорта, а на предыдущей спартакиаде их было почти вдвое меньше). Такое трудно с чем-либо сравнить, как справедливо сказал президент Международной федерации волейбола француз Поль Либо.

Напомним, что в общий зачет входят на этот раз также результаты соревнований по многим техническим видам спорта и спартакиады школьников, которая 14 июля назвала своих первых чемпионов. Это команда теннисистов Москвы, в которой выступала, в частности, Нина Сальникова — дочь известного в недавнем прошлом футболиста.

В этот же день пять юных пловцов выполнили нормативы мастеров спорта — Тамара Манжула с Украины, ленинградки Нина Аксенова и Елена Мажухова, Валентина Чулюкова из Узбекистана и Людмила Соцкова (РСФСР). Юношеские всесоюзные рекорды в комбинированной эстафете 4×100 метров установили юноши и девушки РСФСР. Леонид Добросклин, Сергей Терновский и его тезка Дорофеев вместе с Чингизом Цербаевым показали время 4 мин. 18,1 сек., Катя Вебер, Оля Пушкина, Люда Кожевникова и Светлана Зарщикова — 4.53,7.

Четвертый этап всесоюзной многодневной велогонки от Симферополя до Ялты и обратно (165 км.) выиграли москвич В. Чернасов и команда Москвы. По сумме всех этапов впереди Чернасов и гонщики РСФСР.

(ТАСС).

Зам. редактора
В. ЧИЛИКИН.

Голубой экран БАРНАУЛА

ПРОГРАММА ПЕРЕДАЧ БАРНАУЛЬСКОЙ СТУДИИ ТЕЛЕВИДЕНИЯ С 16 ПО 23 ИЮЛЯ 1967 г.

16 ИЮЛЯ

16.30 — Мультфильмы. **17.00** — «Маленькие рыцари», художественный фильм. **18.05** — «Опасные партеры», фильм о работе прессировщиков. **18.35** — «В те годы дальние, глухие», документальный фильм о творчестве художника Врубеля. **18.55** — «Поет Лиховоин», фильм-концерт. **19.15** — Концерт по заявкам воинов Барнаульского гарнизона **20.25** — «Любить воспрещается», комедия. **21.55** — «Давайте потанцуем. **22.30** — Передача из Новосибирска.

17 ИЮЛЯ

19.00 — «Слово о русской матери». Киноочерк. **19.30** — Новости. **19.45** — Документальный фильм. **19.55** — «Здесь закончился поход». Фильм Владивостокского телевидения. **20.10** — Играет Евгений Блинов. «Балалайка». **20.35**—«Наш семейный альбом». Телефильм о спортсменах - гимнастах. **21.05** — «Доктор Шлютер». художественный телефильм. 1 серия. («Сделка»). **22.35** — Хореографические миниатюры.

18 ИЮЛЯ

Из Новосибирска

19.00 — Для детей — «Мальчик Ленюсь», кукольный спектакль Центрального телевидения. **19.25** — «Горизонт», киноальманах.

Из Барнаула

20.20 — Музыкальная передача «Молодые голоса». **20.55**— «Доктор Шлютер», художественный телефильм. 2 серия («Бегство»). **22.40** — «Поэт и время». По страницам журнала «Иностранная литература» (из Новосибирска).

19 ИЮЛЯ

19.00 — Фильмы для детей. **19.30** — «Говорит и показывает «Молодость». («Тебе, Октябрь 50-й». Когда отзываются на «SOS». киноочерк. «Гросмейстерский балл», спектакль Омского драмтеатра).

20 ИЮЛЯ

Из Новосибирска

19.00 — Для пионеров и школьников. «Юный сибиряк». Телевизионный журнал. **19.50**— «У истоков искусства». Премьера фильма Новосибирской студии телевидения. **20.10** — «Свидетельствует пресса».

Из Барнаула

20.30 — Новости **20.45** — Киножурнал. **20.55** — К 50-летию Октября. «Разговор в райкоме». **21.30**—«Доктор Шлютер», художественный телефильм. 3 серия «Завещание».

21 ИЮЛЯ

19.00 — Эдуардо де Филиппо. «Суббота воскресенье, понедельник», спектакль Омского драматического театра. В антрактах «Новости» и документальный фильм. **21.30** — «Доктор Шлютер», художественный телефильм. 4 серия («Остров»).

22 ИЮЛЯ

18.00 — Фильм для детей. **19.05** — «Рай для зверей», фильм о животном мире Берлинского зоопарка **19.20**—«Новости». **19.40** — Киножурнал. **19.50** — Навстречу Дню работника торговли «Честь сословия». **20.10** — «Эстрадный концерт Болгарского телевидения». **20.40** — «Международный обзор». **21.00** — Документальный фильм. **21.10** — Наш современник. «Пятеро с буксира», киноочерк Барнаульской студии телевидения. **21.30** — «Доктор Шлютер», художественный телефильм. 5 серия («Человек среди людей»).

23 ИЮЛЯ

17.00 — «Страна Пионерия», телевизионный журнал. **17.30**— «Я вижу солнце», художественный фильм. **18.55** — «На режиссерских уроках», документальный фильм. **19.50**—«Антип и Марфа», премьера телевизионной постановки Барнаульской студии телевидения по рассказу В. Шукшина. **20.20** — Концерт по заявкам работников торговли. **21.25** — «Республика Шкид», новый художественный фильм.

Театр

ГАСТРОЛИ ОМСКОГО ДРАМАТИЧЕСКОГО ТЕАТРА

Сегодня в помещении крайдрамтеатра — «Аленький цветочек». В 12. «Директор». В 19 ч.

Кино

«РОССИЯ». «Маленький беглец». В 10. 12-45. 13-45. 16-30. 17-30. 20-15. 21-15. «Призрак замка Моррисвилль». В 11. 12. 14-45. 15-45. 18-30. 19-30. 22.

17 июля — «Гайдуки». В 10. 11. 11-45 12-45. 13-30. 14-30. 15-15. 16-15. 17. 18. 18-45. 19-45. 20-30. 21-30. 22-15.

«ЮНОСТЬ». «Олеко Дундич». В 10. 14-45. 19-45. «Железная маска». (1 и 2 серии). В 12. 17. 22.

17 июля — «Лунные ночи». В 10. 11-30. 13. 14-30. 16. 17-30. 19. 20-30. 22.

«РОДИНА». «Приключения Питкина в больнице». В 11. 12-45. 14-30. 16-15. 18. 19-45. 21-30. «Неуловимые мстители». В 10. 11-45. 13-30. 15-15. 17. 18-45 20-30. 22.

17 июля — «Нагая пастушка». В 10. 11. 11-45. 12-45. 13-30. 14-30. 15-15. 16-15. 17. 18. 18-45. 19-45. 20-30. 21-30.

«ОКТЯБРЬ». «Маленький беглец». В 10. 14. 18. «Чужой в городе». В 12. 16. 20. 22.

17 июля — «Гайдуки». В 10. 11-45. 13-30. 15-15. 17. 18-45. 20-30. 22-15.

Выставка ДНХ. «Чернушка». В 12. 14. 16.

17 июля — «Котовский». В 12. 14. 16.

Стадион «ДИНАМО». «Гайдуки». В 22-30.

17 и 18 июля — «Лимонадный Джо». В 22-30.

«ПЕРВОМАЙСКИЙ». «Саша-Сашенька». В 9. 10. 11. 13. 14. 15. 17. 18. 19. 21. 22. 22-35. «Веские доказательства». В 12. 16. 20.

17 июля — «Нагая пастушка». В 9. 10. 11. 13. 14. 15. 17. 18. 19. 20-50. 21-40. 22-40. «Саша-Сашенька». В 12. 16. 20.

«ЧАЙКА». «Сказание о земле сибирской». В 11. 13. 15. 17. 19. «Свет далекой звезды». В 21.

17 июля — «Вертикаль». В 13. 15. 17. 19. 21.

Филиал (на поселке «Мирный). «Бумеранг». В 19. 21.

17 июля—«Сказание о земле сибирской». В 19. 21.

«АЛТАЙ». «Баллада о солдате». В 13. 15. 21. «Вертикаль». В 15. 19.

17 июля — «Тень у пирса». В 13. 17. 19. 21.

ДВОРЕЦ КУЛЬТУРЫ ХИМИКОВ. «Снега Килиманджаро». В 17. 19. 21.

Клуб МЕЛАНЖЕВОГО КОМБИНАТА. «Встреча с прошлым». В 15. 17. 19. 21.

Клуб ЗАПАДНОГО ПОСЕЛКА. «Призрак замка Моррисвилль». В 13. 15. 17. 19. 21.

18 ИЮЛЯ. Алтайская опытная станция садоводства на краевой Выставке достижений народного хозяйства в павильоне «Сельское хозяйство» **ПРОВОДИТ СМОТР ЯГОД.**

Для участия в смотре приглашаются совхозы, колхозы и садоводы-любители.

Справки по телефону: 1-10-15.

НАШ АДРЕС И ТЕЛЕФОНЫ: Барнаул, ул. Короленко, 105. ТЕЛЕФОНЫ: справки 4-47-54, редактор 4-49-56, заместители редактора 4-48-37, 4-43-54, ответственный секретарь 5-52-34, заместители отв. секретаря 5-51-13. ОТДЕЛЫ: партийной жизни 5-53-11, пропаганды и агитации 5-50-92, советского строительства и быта 5-51-73, сельского хозяйства 4-46-73, 5-54-64, промышленности, строительства и транспорта 5-52-63, 4-46-12, культуры и учебных заведений 5-50-82, информации и спорта 4-49-54, 4-46-92, писем 4-48-71, 5-54-12, стенографистка 4-45-62, отдел объявлений 5-53 62. Общественная приемная работает с 10 до 14 часов. Телефон 5-57-62.

АГ 04838. Типография издательства «Алтайская правда», г. Барнаул, Короленко, 105. Заказ № 4644. Тираж 150.000 экз.