ПРОЛЕТАРИИ ВСЕХ СТРАН, СОЕДИНЯЙТЕСЬ!

Год издания 50-й

АЛТАЙСКАЯ ПРАВДА

СУББОТА 15 ИЮЛЯ 1967 г. № 164 (13833).

Орган Алтайского краевого комитета КПСС и краевого Совета депутатов трудящихся

Цена 2 коп.

ЕДИНОДУШНОЕ ОДОБРЕНИЕ

Состоялось собрание партийного актива Михайловской районной партийной организации. С докладом «Об итогах июньского (1967 г.) Пленума ЦК КПСС и задачах коммунистов района» выступил первый секретарь Михайловского райкома партии П. П. Николаенко.

Собрание партийного актива единодушно одобрило решения июньского Пленума ЦК КПСС, наметило меры по широкой пропаганде Тезисов ЦК КПСС и активизации соревнования за достойную встречу юбилея Советской власти.

Итоги июньского Пленума ЦК КПСС и задачи партийных организаций обсуждены на пленумах Завьяловского и Советского райкомов КПСС.

В докладах первых секретарей райкомов П. А. Жильникова и М. Г. Мочалова и выступлениях участников пленумов отмечалось, что коммунисты, все трудящиеся полностью одобряют политическую и практическую деятельность Центрального Комитета КПСС и Советского правительства, направленную на пресечение агрессии Израиля, на поддержку арабских государств и на предотвращение опасных последствий агрессии для дела всеобщего мира.

Участники пленумов единодушно одобрили решения июньского Пленума ЦК КПСС и определили меры по развертыванию пропаганды Тезисов ЦК, вовлечению широких масс трудящихся в социалистическое соревнование.

Прошли собрания актива Табунской, Каменской, Павловской, Смоленской и других районных партийных организаций. С докладами здесь выступили секретарь крайкома КПСС М. В. Васильев, члены крайкома партии Е. Ф. Дорохов, первый секретарь Павловского райкома партии И. Е. Бережняк, заведующий отделом организационно-партийной работы крайкома КПСС И. В. Ярошенко.

Пленумы и собрания актива всюду прошли в обстановке единодушия и тесной сплоченности коммунистов вокруг ленинского Центрального Комитета партии.

ОХРАНА ПРИРОДЫ — ДЕЛО ВСЕХ

Жемчужиной Сибири называют Алтай за сказочное разнообразие природы. У нас есть все: бескрайние плодородные степи, живописные горы, голубые озера. Неповторима красота быстрых рек, необъятных лесов.

Все мы — хозяева этого богатства. И, утверждая себя в этой роли, человек-труженик преобразует и дополняет первозданную красоту, делает родную природу уютнее.

Многие сотни гектаров плодоносящих садов развеяли легенду о непокорности сибирского климата. К лицу Алтаю разливы пшеничных полей, зелень поливных плантаций. А сколько у нас тенистых парков, аллей, скверов, цветочных клумб!

Нынче, накануне славного 50-летия народной власти, союз людей с природой еще более крепнет.

Активная любовь к природе у советских людей — традиция. Она особенно сильно начала проявляться в первые дни жизни рабоче-крестьянского государства. В. И. Ленин в трудное время, когда враги окружали молодую Советскую республику, подписал декрет об организации заповедника в дельте Волги. Еще полыхало пламя гражданской войны, а Ильич дал указание о подготовке документа по охране природы. Мечты Ленина о земле, превращенной в цветущий сад, живы сегодня в делах народа.

Бережливому хозяину свойственно видеть не только свои успехи, но и промахи, упущения. В редакцию «Алтайской правды» поступает немало писем о том, какой ущерб природе наносят неразумные действия или равнодушие.

Больше всего нарушений там, где исполкомы Советов депутатов трудящихся, соответствующие контрольные органы слабо следят за исполнением закона об охране природы.

Обоснованную тревогу вызывает загрязнение водоемов и рек промышленными стоками. Все возрастающую дозу нечистот принимает основная водная артерия Алтая — река Обь. В прошлом году за каждые сутки сюда сбрасывалось только в черте Барнаула 314 тысяч кубометров промышленных и хозяйственно-канализационных вод. Это привело к значительному сокращению рыбных запасов в Оби и ее притоках.

Между тем, отпущенные государством средства на строительство очистных сооружений из года в год не осваиваются. Горканализация в прошлом году должна была для этих целей израсходовать 900 тысяч рублей, а освоили только 491 тысячу. Подобный упрек можно сделать многим промышленным и строительным предприятиям Барнаула и Рубцовска.

Не все возможное делается, чтобы не загрязнять воздушный бассейн отходами производства, защитить от них жилые кварталы.

В Октябрьском районе Барнаула был заложен парк — защитная зона. Уход за ним возложили на комбинат химических волокон, хлопчатобумажный комбинат и моторный завод. Сейчас парк заброшен, многие деревья погибли.

Ощутимый урон природе наносят беспорядочные вырубки леса. Например, оголение берегов рек Горного Алтая приводит к маловодью.

Беречь природу — дело каждого человека. Часто забывают об этом те, кто выезжает на отдых в лес и на реки в выходные дни. Места пикников нередко приобретают неприглядный вид.

Не проявляют необходимой строгости соответствующие органы в борьбе с браконьерами, особенно в глубинных районах края. На рыбную ловлю в запретное время сквозь пальцы смотрят в причарышских районах. А ведь эта река — одна из самых благоприятных для нереста рыб, и здесь следовало бы установить особенно тщательный догляд.

Центральный Комитет партии и Совет Министров СССР приняли постановление о неотложных мерах по защите почв от ветровой и водной эрозии. Это яркий пример научно обоснованного подхода к сохранению природных богатств. Теперь дело за активной работой. Партийные, советские органы должны следить за тем, чтобы повсеместно внедрялся комплекс антиэрозийных агромероприятий. Особое внимание следует сосредоточить на создании полезащитных лесополос. Существующие надо привести в порядок.

Отношение к природе — это один из тех пробных камней, на котором проверяются гражданская зрелость, коммунистическая сознательность каждого хозяйственника, специалиста рабочего, колхозника. Надо воспитывать у людей чувство высокой ответственности за сохранение богатств природы, побуждать у них стремление к наиболее целесообразному их использованию.

Всяческой поддержки заслуживают добровольные общества охраны природы. Долг партийных и советских организаций заботиться о том, чтобы в их очень нужную обществу работу вовлекалось все больше людей.

XXIII съезд партии подчеркнул необходимость усилить охрану природы для более эффективного использования земли, лесов, водоемов, рек, промысловых зверей, рыбы и других природных богатств страны. Бороться за выполнение этой благородной задачи — наше общее дело.

50 лет Октября — ОКТЯБРЮ — УДАРНЫЙ ТРУД

СТРАДА В РАЗГАРЕ

1.000 центнеров шерсти обязались настричь в нынешнем юбилейном году овцеводы совхоза «Степной». Сейчас в разгаре сбор чабанского «урожая». На всех фермах четко организован труд стригалей. Уже острижено более 6.000 овец. С каждой из них получено в среднем по шесть килограммов шерсти. А от каждого валуха отары А. Ф. Сидельникова получено по 7,5 килограмма руна.

(Корр. «Алтайской правды»).

ЗНАМЕНОСЦЫ ЮБИЛЕЙНОЙ ВАХТЫ

НОВЫЙ ДЕНЬ

Пять лет работает дояркой на Бессоновской ферме Мария Федоровна Душкина. Грамотная, любящая свое дело, она постоянно удерживает первенство в соревновании животноводов совхоза. Два года назад Марии Федоровне было присвоено звание ударника коммунистического труда. В ее честь не раз поднимался флаг трудовой славы. В юбилейном году коллектив фермы решил получить от каждой коровы по три тысячи килограммов молока. М. Ф. Душкина рассчитывает выполнить годовой план к началу октября и надоить дополнительно к заданию восемьсот килограммов молока.

М. ПРЕОБРАЖЕНСКИЙ — директор совхоза «Чистоозерный», П. ГЕНЕРАЛОВ — секретарь парткома, С. ГОЛОВКО — председатель рабочкома.

Не спится летнему солнцу. Деловито поднимается оно из-за зеленого гребня дальней рощи, трогая пока еще нежаркими лучами капельки росы на траве. Дождавшийся своего часа жаворонок разносит над степью звонкую трель. Мчится сквозь утреннюю свежесть машина. Доярки, как обычно, первыми открывают новый день.

Вот и лагерь. Навстречу говорливой группе приехавших выходит пожилой медноцый человек. Это пастух Злобин.

— Будет сегодня молоко, дядя Ваня? — обращается к нему кто-то из женщин.

— Доите. Потом скажете...

Надеть халаты, сполоснуть теплой водой ведра — дело нескольких минут. Мария Федоровна направляется к пестрой круторогой корове. Конечно, надо начинать с Калины. Попробуй подоить ее последней — не даст и половины молока. Сейчас доярка хорошо знает повадки и привычки животных своей группы. Летом суточные надои нередко достигают пуда.

Пришла Душкина на ферму пять лет назад. Работала сначала подменной дояркой. Потом попросила группу. Присматривалась, как трудятся более опытные, много спрашивала. Почти у каждой доярки находила что-то ценное для себя. И перенимала эти крупицы опыта. У одной училась раздаивать коров, у другой — правильно ухаживать за ними. Доярки не скупились на советы. Ферма боролась за звание коллектива коммунистического труда, и принцип товарищеской взаимопомощи уже тогда стал законом жизни этого коллектива.

А зимой животноводы учились. Мария Федоровна твердо усвоила истину: ключ к успеху — есть практика, помноженная на знания. Все, о чем рассказывала зоотехник отделения Валентина Пахиненко, проходило испытания на ферме, бралось дояркам на вооружение. Потому на всех районных совещаниях ставят в пример бессоновских животноводов за высокие показатели, за хорошо налаженную зоотехническую и ветеринарную работу. Потому постоянно заводы перечисляют на счет совхоза солидные суммы за качество молока.

Как-то в начале года приехал на ферму управляющий отделением Николай Тихонович Мануйлов.

— С чем к празднику придем? В прошлом году в целом по ферме по 2.700 килограммов молока от коровы получили. Как нынче?

— С прибавкой килограммов на триста...

О том, что в расчетах не ошиблись, говорят итоги первого полугодия. За шесть месяцев от каждой коровы получено по полторы тысячи килограммов молока. У Марии Федоровны Душкиной надои перешагнули за 1.600 килограммов при годовом плане 2.274.

Они не устраивают торжественных собраний, не говорят пышных фраз. Они просто стараются, чтобы новый день был более продуктивным. И еще стараются не повторить вчерашних ошибок. Три раза в сутки они встречаются с пастухом Иваном Ивановичем Злобиным. Он рассказывает, что разделил пастбище на несколько участков и на каждом из них по очереди держит коров. Вот уже месяц они получают зеленую подкормку. Доярки чувствуют это по тяжести ведер с молоком.

... Последний раз наполняется молокомер. Бригадир пишет в ведомости: «утренняя дойка». И против фамилии Душкиной проставляет цифру: 5 килограммов на корову. Потом будут еще обеденная и вечерняя дойки. Новому дню уже положено доброе начало.

Л. ГРИГОРЬЕВА.

Завьяловский район.

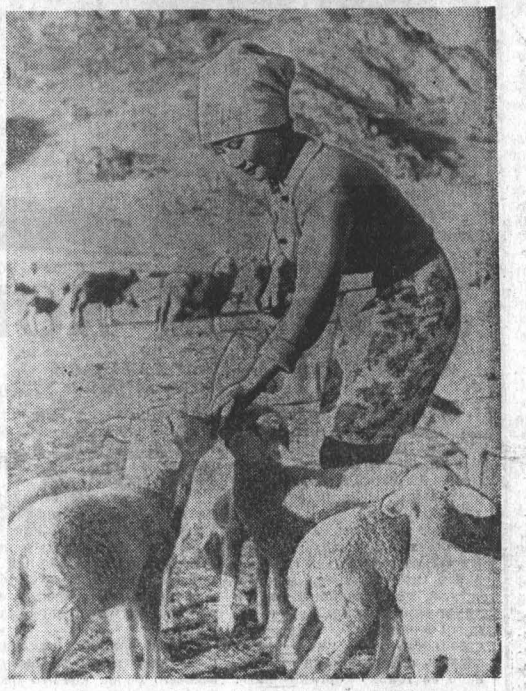

● *Конструкторы Барнаульского завода механических прессов работают сейчас над новым многопозиционным прессом-автоматом.*

Активное участие в создании новой машины принимают коммунисты цеха. Отлично трудятся расточник Геннадий Владимирович Медведев, токарь Федор Егорович Мухопад.

НА СНИМКЕ (слева направо): Г. В. Медведев и Ф. Е. Мухопад.

Фото А. Калабухова.

На снимке: М. Ф. Душкина.

Фото В. Вялкова.

ИТОГИ РАДУЮТ

Прошло полгода, подведены итоги второго квартала. Итоги радуют животноводов нашего отделения. Так, доярки Ольга Вольф надоила от каждой коровы своей группы более 1.700 килограммов молока, Ирма Краузе — более 1.800. Хорошие показатели и у других доярок и скотников. Полугодовой план по производству молока, мяса перевыполнен. Значительно снижена и себестоимость животноводческой продукции.

Я. ШТРАУХ, управляющий отделением совхоза «Табунский».

Табунский район.

● ДОБРОЕ НАСТРОЕНИЕ У ЧЕГЕШ АБОКАЕВОЙ. ОНА ОДНА ИЗ ЛУЧШИХ ЧАБАНОВ ЕЛОВСКОГО СОВХОЗА. ДЕПУТАТ ОБЛАСТНОГО СОВЕТА ДЕПУТАТОВ ТРУДЯЩИХСЯ. В ПРОШЛОМ ГОДУ Ч. АБОКАЕВА ПОЛУЧИЛА ВЫСОКИЙ НАСТРИГ ШЕРСТИ. ПОЛНОСТЬЮ СОХРАНИЛА МОЛОДНЯК. ХОРОШО ИДУТ У НЕЕ ДЕЛА И НЫНЧЕ.

НА СНИМКЕ: ЧЕГЕШ АБОКАЕВА.

Фото Ю. Угрюмова.
Горно-Алтайская авт. обл.
Онгудайский район.

ПОКОС «ВЧЕРНЕ»

Плохо подготовились к сенокосной страде в колхозе «Партштаб». Сейчас бы наверстать упущенное, но тракторные косилки простаивают, а в правлении все спорят, когда выезжать на луга. Не определены сроки косовицы сеяных трав. У колхозного агронома Н. И. Кузьменко рабочие планы составлены лишь вчерне, но и они не доведены до бригадиров и кормозаготовителей. Поистине — покос «вчерне».

Не позаботились в хозяйстве о восстановлении конных косилок. Как утверждает агроном, пользоваться ими нынче не будут. А напрасно. При скудном травостое этого года конные косилки сослужили бы добрую службу.

Бригады приступили к заготовке веточного корма. Но производительность труда у них низкая. Правление и партийный комитет артели до сих пор не разработали условия социалистического соревнования и меры материального поощрения людей. Рабочие не знают даже, как будет оплачиваться их труд. Не удивительно, что на заготовку веточного корма выходят всего 10—15 человек. И, как результат, в день заготавливается едва 7—10 центнеров вместо 17 по плану.

Время уходит. Руководителям колхоза «Партштаб» пора трезво оценить обстановку, мобилизовать людей на заготовку кормов. Только энергичные и быстрые меры могут исправить создавшееся положение.

М. АСЫЛГУЛОВ, председатель районного комитета народного контроля.

Ребрихинский район.

Возвращение Л. И. Брежнева и А. Н. Косыгина в Москву

13 июля из Будапешта в Москву возвратились Генеральный секретарь ЦК КПСС Л. И. Брежнев, член Политбюро ЦК КПСС, Председатель Совета Министров СССР А. Н. Косыгин и секретарь ЦК КПСС Б. Н. Пономарев, принимавшие участие в совещании руководителей коммунистических и рабочих партий и глав правительств социалистических стран.

На Внуковском аэродроме товарищей Л. И. Брежнева, А. Н. Косыгина, Б. Н. Пономарева встречали товарищи А. П. Кириленко, К. Т. Мазуров, Д. С. Полянский, М. А. Суслов, А. Н. Шелепин, Ю. В. Андропов, В. В. Гришин, П. Н. Демичев, Д. Ф. Устинов и другие. (ТАСС).

НОВОСТИ

● ВАШИНГТОН, 14 июля. (ТАСС). Вашингтон продолжает эскалацию войны во Вьетнаме. Президент США Джонсон и генерал Уэстморленд заявили вчера после встречи в Белом доме, что они договорились о посылке дополнительных войск в Южный Вьетнам. Однако как Джонсон, так и генерал Уэстморленд отказались уточнить, какое число американских солдат будет послано в Южный Вьетнам.

Это заявление было сделано журналистам после окончания двухдневного совещания Джонсона с министром обороны Макнамарой, командующим американскими войсками в Южном Вьетнаме Уэстморлендом и председателем комитета начальников штабов генералом Уилером.

Отвечая на один из вопросов, Джонсон подчеркнул, что увеличение численности войск в Южном Вьетнаме будет осуществляться не только Соединенными Штатами, но и другими странами — союзниками США по войне во Вьетнаме.

● ГУАЯКИЛЬ, 14 июля. (ТАСС). Коммунистическая партия Эквадора объявила конкурс на лучшее поэтическое произведение и лучший плакат в связи с 50-летием Великой Октябрьской социалистической революции.

В конкурсе смогут принять участие поэты и художники — как эквадорцы, так и иностранцы, проживающие в Эквадоре. Срок представления работ — к 15 октября.

Победителям будут присуждаться денежные премии и почетные дипломы.

О результатах конкурса станет известно 7 ноября этого года.

● ЛОНДОН, 14 июля. (ТАСС). В экономике Англии продолжается застой. В ряде важнейших отраслей промышленности производство, по данным, опубликованным газетой «Файненшл таймс», даже сокращается.

В соответствии с этими данными, число безработных в Англии на июнь текущего года составляло 500 тысяч человек — на 239 тысяч человек больше, чем было в июне прошлого года.

Производство стали в мае текущего года составило 455 тысяч тонн (на 11 тысяч тонн меньше, чем в апреле 1967 года, и на 28 тысяч тонн меньше, чем в июне 1966 года).

Золотой запас страны сократился с 1.170 миллионов фунтов стерлингов в июне 1966 года до 1.012 миллионов фунтов стерлингов в июне текущего года.

● ПАРИЖ, 14 июля. (ТАСС). Греческие военные власти арестовали бывшего министра иностранных дел Э. Аверофа. Об этом сообщило агентство Франс Пресс, ссылаясь на достоверные сведения.

● ЛОНДОН, 14 июля. (ТАСС). От 700 до 900 врачей покидают ежегодно Англию в поисках лучшей работы и более высокой зарплаты. Большинство выезжает в США; туда влекут щедрые рекламные посулы.

Столь быстрая «утечка мозгов» вызывает растущее беспокойство в стране. Как сообщает газета «Дейли скетч», министр здравоохранения Кеннет Робинсон распорядился начать кампанию по привлечению английских врачей из США обратно в Англию. Первыми шагами в этом направлении явилось выделение специальной «команды» из пяти человек, которые осенью текущего года посетят основные города Соединенных Штатов и Канады, и обещание того, что желающие возвратиться на родину будут обеспечены бесплатным проездом для себя и членов своих семей. За это врачи должны будут обязаны проработать в Англии минимум 3 года в системе национальной службы здравоохранения.

● МОНРЕАЛЬ, 14 июля. (ТАСС). Триумфального успеха добились советские фехтовальщики на проходящем здесь первенстве мира. Они выиграли все три золотые медали в личных состязаниях. Такого история этого древнего вида спорта еще не знала.

Вслед за Александрой Забелиной, Виктором Путятиным и Марком Ранитой чемпионом земного шара стал Алексей Никанчиков.

СОВЕТСКИЕ ПРОФСОЮЗЫ — 50-летию СОВЕТСКОГО ГОСУДАРСТВА

XIII пленум ВЦСПС принял постановление «О работе профессиональных союзов по подготовке к 50-летию Великой Октябрьской социалистической революции и о выполнении социалистических обязательств, принятых трудящимися в честь 50-летия Октября».

Широко развернувшаяся в нашей стране подготовка к 50-летию Великой Октябрьской социалистической революции, говорится в постановлении, проходит в обстановке высокой политической активности и трудового энтузиазма советских людей, всенародного предоктябрьского социалистического соревнования за достижение новых успехов в развитии экономики и культуры, повышение благосостояния народа, за претворение в жизнь решений XXIII съезда КПСС. Советский народ идет навстречу славному юбилею в расцвете творческих сил, тесно сплоченный вокруг Коммунистической партии, беззаветно преданный великим идеалам построения коммунизма.

Ленинский курс партии с новой силой проявился в работе и решениях июньского Пленума ЦК КПСС. Решения Пленума, принятые по докладу Генерального секретаря ЦК КПСС товарища Брежнева Л. И. «О политике Советского Союза в связи с агрессией Израиля на Ближнем Востоке», вновь продемонстрировали последовательность политики КПСС, направленной на обеспечение мирных условий для построения коммунистического общества в СССР и развития мировой системы социализма, на защиту дела мира, свободы и независимости народов.

Пленум ВЦСПС, выражая единодушную волю рабочих и служащих нашей страны, целиком и полностью одобряет решения июньского Пленума ЦК КПСС, отвечающие коренным интересам советского народа и всего миролюбивого человечества, горячо поддерживает требование Коммунистической партии и Советского правительства о решительном осуждении агрессии Израиля, немедленном, безо всяких условий, отводе войск интервентов с занятой ими территории за линии перемирия и возмещении ущерба, причиненного Израилем арабским государствам.

Июньский Пленум ЦК КПСС одобрил Тезисы Центрального Комитета партии «50 лет Великой Октябрьской социалистической революции», в которых раскрывается величие героических свершений ленинской партии, советского народа за полвека строительства социализма и коммунизма в СССР.

Пленум ВЦСПС с удовлетворением отмечает, что Тезисы ЦК КПСС восприняты трудящимися с огромным воодушевлением, вдохновляют их на самоотверженный труд во славу Родины, на борьбу за новые успехи в коммунистическом строительстве.

По инициативе коллективов передовых предприятий, одобренной партией и правительством, развернулось массовое социалистическое соревнование в честь 50-летия Великого Октября. В постановлении пленума ВЦСПС приводятся конкретные факты, показывающие, каких больших успехов добились трудящиеся нашей страны в ходе предоктябрьского социалистического соревнования. Вместе с тем отмечается, что ряд предприятий не выполняет государственных заданий и социалистических обязательств.

Пленум ВЦСПС постановил считать важнейшей задачей профсоюзов активное участие в разъяснении трудящимся решений июньского Пленума ЦК КПСС, пропаганду Тезисов ЦК КПСС «50 лет Великой Октябрьской социалистической революции».

Комитетам и советам профсоюзов предлагается вместе с хозяйственными органами, при широком участии рабочих и служащих, провести массовую проверку выполнения социалистических обязательств, принятых в честь 50-летия Октября, вскрыть причины невыполнения планов и производственных заданий на отдельных участках, осуществить меры по их устранению, изыскивать дополнительные резервы роста производства.

Необходимо, говорится в постановлении, обеспечить дальнейшее совершенствование организации социалистического соревнования и движения за коммунистический труд, поддерживать инициативу трудящихся по пересмотру ранее принятых социалистических обязательств с учетом дополнительно выявленных резервов.

Профсоюзным организациям рекомендуется шире развернуть борьбу за завоевание памятных знамен, учрежденных ЦК КПСС, Президиумом Верховного Совета СССР, Советом Министров СССР и ВЦСПС.

Пленум выразил глубокую уверенность в том, что советские профсоюзы еще теснее сплотят свои ряды вокруг Коммунистической партии, и заверил ленинский Центральный Комитет, что профсоюзы СССР и впредь будут верной опорой партии, отдадут все свои силы и энергию претворению в жизнь решений XXIII съезда, июньского Пленума ЦК КПСС, ознаменуют 50-летие Великого Октября новыми успехами в строительстве коммунизма.

(ТАСС).

УЧАТСЯ СОСЕДИ

По инициативе Завьяловского и Романовского райкомов КПСС в селе Завьялово проведен семинар секретарей первичных и отделенческих партийных организаций двух районов.

Участники семинара в течение двух дней изучали деятельность первичных партийных организаций совхозов, колхозов, учреждений, обменялись опытом работы.

В заключение секретарь Завьяловского райкома КПСС П. А. Шмалий рассказал участникам семинара о том, как райком помогает секретарям партийных организаций и партгруппоргам совершенствовать стиль и методы работы.

ТЕЗИСЫ ЦК КПСС — В МАССЫ!

Тезисы ЦК КПСС «50 лет Великой Октябрьской социалистической революции» продолжают оставаться в центре внимания трудящихся городов и сел края. Что делают партийные организации для широкой пропаганды этого вдохновляющего документа партии, какие формы и методы используют, чтобы донести его содержание до каждого человека? — с таким вопросом наш корреспондент обратился к секретарям и заведующим отделами пропаганды и агитации некоторых партийных комитетов. Вот что они рассказали:

А. Г. МЕЛЬНИКОВ — секретарь Новоалтайского горкома КПСС.

Каждую неделю около двухсот политинформаторов приходят в цехи вагоностроительного завода, железнодорожного депо, комбината железобетонных изделий и других предприятий города. На производственных участках завязывается обстоятельный, большой разговор по материалам Тезисов ЦК. Рабочие проявляют огромный интерес к международной и внутренней политике нашего государства, экономическим достижениям советского народа. Политинформаторы тесно увязывают положения Тезисов с практическими задачами коллективов.

Заметно активизировали свою работу в эти дни городские агитплощадки. В определенные дни жители окружающих улиц приходят сюда послушать лекцию или беседу, посмотреть хронирально-документальный фильм или концерт художественной самодеятельности. Агитаторы, выделенные парторганизациями для политической работы с людьми по месту жительства, стремятся к тому, чтобы с Тезисами ознакомился каждый житель микрорайона.

Активное участие в пропаганде Тезисов ЦК принимают ветераны революции и гражданской войны, новаторы производства. С интересными, содержательными беседами перед населением часто выступают участники революционных битв, коммунисты Л. М. Хламов, М. И. Андреев и многие другие. Их повсюду тепло встречает аудитория, особенно молодежная.

К. Д. ПОЛТОРАЦКИЙ, заведующий отделом пропаганды и агитации Тальменского райкома КПСС.

Как только в села района пришли газеты с Тезисами ЦК КПСС «50 лет Великой Октябрьской социалистической революции», райком партии провел инструктивные семинары с секретарями партийных организаций, руководителями хозяйств, политинформаторами и агитаторами. Разъяснение Тезисов ЦК идет у нас дифференцированно, с учетом запросов различных групп населения. Так, наиболее серьезные теоретические и экономические проблемы, изложенные в Тезисах, разъясняют трудящимся политинформаторы, непринужденные беседы по различным вопросам коммунистического строительства ведут по месту жительства агитаторы.

Большую популярность среди жителей многих сел завоевали Дома агитатора. Они хорошо работают в сельхозартелях имени Ленина, «Победа», «Страна Советов». Разговор о великом пятидесятилетии ведется на дому после просмотра историко-революционного фильма, интересных радио- и телевизионных передач.

После выхода в свет Тезисов ЦК КПСС райком партии разработал новую тематику октябрьских и ленинских чтений. Они регулярно проходят во всех населенных пунктах района. С лекциями и докладами перед населением выступают руководители хозяйств, работники районных организаций, партийные и советские активисты, представители интеллигенции.

Ф. М. КАЛИКИН, секретарь парткома завода геофизической аппаратуры.

Сейчас можно прямо сказать, что на заводе нет ни одного труженика, который бы не ознакомился с Тезисами ЦК КПСС «50 лет Великой Октябрьской социалистической революции». На всех производственных участках, в каждой смене, в отделах заводоуправления прошли громкие читки Тезисов, коллективные беседы. Изучение вдохновляющего документа партии вызвало новый подъем трудовой и политической активности рабочих. Коллектив завода успешно справился с полугодовым планом по выпуску продукции, внес в копилку Октября тысячи рублей сверхплановой экономии.

Интерес к Тезисам ЦК не ослабевает. Рабочие и служащие посещают выставки художественной и политической литературы, слушают лекции по насущным проблемам коммунистического строительства.

Эмма Теушакова работает перемотчицей в бобинажно-перемоточном цехе Барнаульского комбината химических волокон всего один год. Но сейчас она уже является одной из лучших работниц цеха. Ее продукция всегда хорошего качества. Сменные задания Эмма ежедневно выполняет на 108—110 процентов.

Фото Ш. ГУРОВИЧА.

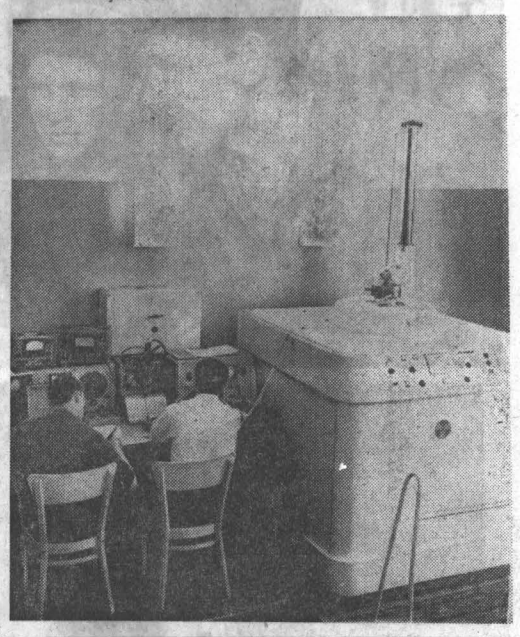

...«Осторожно, радиоактивность!» — предупреждает надпись на двери одной из многочисленных лабораторий Московского института нефтехимической и газовой промышленности имени И. М. Губкина. Здесь за обычной дверью размещается мощная гамма-установка, дающая излучение до двух миллионов рентген в час. Она называется самозащищенной гамма-установкой «МРХ-гамма-100».

Самозащита — одно из важнейших отличий установки, размещенной в обычной институтской лаборатории, где нет массивных бетонированных стен и дверей. Мощный источник излучения — радиоактивный кобальт-60 надежно закрыт специальной конструкцией защиты. Дозиметрическая аппаратура, регистрирующая излучение, успокаивающе констатирует — радиации в помещении нет...

На кафедре физической и радиационной химии института, руководимой профессором Г. М. Панченковым, при помощи установки проводятся исследования различных процессов нефтехимии и нефтепереработки, позволяющие получать новые химические продукты и улучшать их свойства. Здесь же студенты проходят практикум по радиационной химии.

НА СНИМКЕ: самозащитная гамма-установка «МРХ-гамма-100».

Фото Б. Приходько.

АПН.

УЛИЦАМ ХОРОШЕТЬ

ДАВАЙТЕ СОРЕВНОВАТЬСЯ ЗА ЛУЧШУЮ УЛИЦУ, ЗА ЛУЧШУЮ УСАДЬБУ!

В эти дни все советские люди готовятся достойно встретить пятидесятилетие Октября. Всюду—на заводах, в колхозах, на стройках кипит соревнование. Прихорашиваются села и города.

И вот нам, членам уличного комитета, подумалось: а почему бы не развернуть соревнование между уличными комитетами, домоуправлениями и домкомами за образцовую чистоту и порядок? Ведь общественность очень много может сделать собственными силами, надо ее только организовать.

Наш уличный комитет имеет в этом отношении некоторый опыт. Правда, пришлось поначалу много поработать с людьми. Одни говорили, что дома наши все равно снесут, а построят новые, тогда и улицы благоустроят. Другие целиком полагались на горкомхоз. Но в конце концов сошлись на одном мнении: порядок на улицах и усадьбах будем наводить сами.

А хлопот предстояло немало. Улицы Короленко, Пушкинская, Ползунова, Лево-Набережная от Ядринцевского переулка до переулка Челюскинцев грязные, в ямах и выбоинах. Казалось, что благоустроить их силами жителей невозможно. Но это только казалось. Улицу Лево-Набережную подмывала Барнаулка. С нее мы и начали. Посадили по берегу тальник, он скрепил землю, она не стала оседать. А заодно и благоустроили улицу, заровняли ее, почистили.

На посадку тальника выходили многие жители Лево-Набережной улицы. Глядя на них, взялись за дело и жители других улиц. Ранней весной мы провели озеленение, высадили 280 деревьев. Сейчас они шумят зеленой листвой.

Потом решили ликвидировать рытвины, ухабы. Вот здесь-то снова кое-кто не поверил в реальность задуманного. Как-никак, а для того, чтобы засыпать ямы, поднять полотно улиц, нужно было не одну-две машины земли, а по меньшей мере сотни две с половиной.

Где их взять? Да и откуда возить землю? Но при желании можно всегда найти выход, а желание у нас было большое. Мы пошли на строительство и попросили строителей вывозить землю из котлованов на наши улицы. Строители согласились — почему же не согласиться на доброе дело? Было вывезено ни много, ни мало, а 340 машин грунта.

Поначалу, когда мы взялись за благоустройство, приходилось тратить немало усилий, чтобы собрать людей на субботники. А теперь жители сами, без напоминания, делают многое. На наших улицах не увидишь сейчас покосившихся ворот, поправлены заборы. У многих домов свежевыкрашенные наличники, рамы.

Трудновато приходилось в наших местах почтальонам, шоферам «скорой помощи» и такси. Не на всех домах были номерные знаки. Теперь на домах есть номерные знаки, ночью они освещены.

Может быть, в иной год нам и не удалось бы столько сделать. Но год-то нынче особенный — юбилейный. Не за горами великий праздник — 50-я годовщина Октября. Каждая хозяйка прибирает к празднику свой дом. А разве можно оставить неприбранными улицы, усадьбы, разве можно мириться с покосившимися заборами, мусором, грязью?

Мы уже на опыте убедились, что жители сами в силах навести порядок на улицах. Как говорят, лиха беда начало. Так начнем же, не будем ждать! И дело пойдет.

Давайте соревноваться за лучшую улицу, за лучшую усадьбу! И пусть это соревнование будет не кампанией, а постоянным делом. Делом, которое начали в юбилейном году.

По поручению уличного комитета П. ЖДАНКИН, председатель комитета.

г. Барнаул.

ГДЕ НАЧИНАЮТСЯ ГОРЫ

ЭКОНОМИЧЕСКИЙ ОЧЕРК

СОЛОНЕШНОЕ не принимало «по метеоусловиям». Самолеты уходили на Камень, Славгород, Рубцовск, Целинное — воздушные трассы открыты во все концы края.

Лишь Солонешное не принимало да Чарыш. Вот уже третьи сутки.

Ехать поездом до Бийска, а оттуда полтораста с лишним километров добираться на машине — долгая история. Чего стоит подъем на Солоновскую гору, на Медведевский перевал по раскисшей в дождь дороге. Нет, лучше ждать...

Наконец, на третий день, не без энергичного нажима пассажиров, диспетчер неуверенно объявила посадку.

Взлетели. Кажется, пропеллер молотит густую духоту. Вверху — раскаленная синь, внизу — сизое марево. Сушь...

Но вот от горизонта наплывают взгорья, и все изменилось: «АН-2» уже продирается сквозь рваные тучки, крылья в мороси. Из белесой дымки проступают горы-увалы, прожилки ручьев и речек в логах, островки пашни самых причудливых очертаний в безбрежном море трав.

Альпийские луга — щедроты здешних мест. Припоминаю — на склонах растет тимофеевка, овсяница, вика, чина, клевер, герань, тысячелистница... В долинах — ежа сборная, белая полевица, лисохвост, мятлик, желтая люцерна. Ароматный «букет» набирается. Сосед, зоотехник из Кулунды (он в отпуске, летит проведать родичей), глядя вниз, говорит: «Нам бы такие травы». Степняка можно понять. В Солонешенском районе 36 тысяч гектаров пашни, зато пастбищ огромный массив — около 116 тысяч да сенокосов больше 45 тысяч гектаров. Как выражаются специалисты, на условную голову скота приходится четыре гектара выпасов. Тут поневоле позавидуешь...

«Аннушка» пронеслась по-над излучиной Ануя, развернулась и юркнула на мокрую луговину. Летчики, вихрастые, подтянутые парни, не мешкая, ссадили-посадили пассажиров, самолет спешно взмыл.

А через полчаса грянул ливень. Солонешное опять «закрылось по метеоусловиям».

„ЗАЛИЛО. Со стениками уполовинить бы», — и в шутку, и всерьез сказал, здороваясь, Шматов. С Петром Исаковичем знакомы давно, потому спрашивает он без церемоний: «Зачем приехал? Критиковать будешь? Есть за что. Со стороны видней. Только сперва давай разберемся в таком деле...».

Насчет критиковать, это у него присловье. Дело, что товар, лицом покажет. Изъянов не таит, только ревниво поглядывает на мой блокнот — схватил ли суть. И тут же понакидает «закавык»: думай сам, советуйся вот с секретарем парткома Анатолием Митрофановичем Стецюком, со специалистами. Поезжай на фермы — поговори с людьми.

Коллектив совхоза «Медведевский» нынче отметил свой маленький юбилей — десятилетие, готовится к большому— октябрьскому. В пятьдесят седьмом на базе одноименной МТС и пяти экономически слабых колхозов возник этот совхоз. Организован он был, как подчеркнуто в одном документе, «с целью более полного использования природных богатств». Сельхозартелям тогда это было не по силам. И то сказать — почти пятьдесят тысяч гектаров сельхозугодий, а скота мало, планы продажи животноводческих продуктов государству не выполнялись.

Десять лет. Срок вроде невелик. Хотя, для кого как. В общем масштабе — да, а в местном — это целый период. «Медведевский» стал за это время крупным специализированным совхозом. Вдвое увеличилось производство валовой продукции, а заготовки молока и шерсти — в два с половиной, мяса — в три с лишним раза. Производительность труда возросла на 60, зарплата — в среднем на 80 процентов. Главное — два последних года все отрасли рентабельны. В шестьдесят шестом животноводство совхоза дало 195 тысяч рублей прибыли, немного сэкономили и за полугодие.

Это особенно интересно, ведь большинство молочных ферм в окрестных хозяйствах убыточны. Так, если пентнер молока в «Медведевском» в среднем за десять лет обходится в 11 рублей 9 копеек и самым дорогим оно было в прошлом году — 12 рублей 91 копейка, то себестоимость его в совхозах Солонешенского и Чарышского районов — 14 рублей 50 копеек.

Значит, суммируя все, можно делать вывод — животноводство в «Медведевском», как говорится, вышло на прямую, бурно развивается? Пожалуй, не стоит быть столь категоричным. Да, по экономическим показателям оно впереди многих в округе. Но, как это ни покажется парадоксальным, судя по всему, при нынешних условиях скотоводство здесь достигло своеобразного «потолка», и нужны радикальные меры, которые обеспечили бы качественно новые изменения.

„ЗАХОДИМ в тупик» — в этих словах директора, специалистов и управляющих некоторыми фермами чувствуется озабоченность. «Тупик» — может, не совсем точно, а суть вот в чем. До недавних пор производство молока, мяса увеличивалось за счет роста поголовья. Вдвое больше стало и крупного рогатого скота, и коров (их сейчас 2.700). Если в среднем по краю на ферме содержат 670 бычков да телок и 250 коров, то на каждой ферме «Медведевского» — около 1.300 голов крупного рогатого скота и 550 коров.

Может, прибавилось рабочих рук? Судите сами — в пятьдесят седьмом здесь трудилась тысяча человек, сейчас лишь на 280 больше. Нагрузка высокая. На одного работающего приходится пять условных голов скота (есть такой термин у экономистов), 39 гектаров сельхозугодий. Это больше, чем не только в Солонешенском и соседнем Чарышском районах, но и в крае, исключая Горный Алтай. Правда, оснащенность основными производственными фондами в совхозе несколько выше по сравнению с хозяйствами зоны (примерно по 3.200 рублей на работающего), но техники явно недостаточно. На фермах по существу все делается вручную. Не хватает помещений.

Словом, если пять-шесть лет назад здесь в первую очередь думали о том, чтобы увеличить стадо, полностью загрузить людей работой, то теперь очевидно — **нужна интенсификация животноводства в полном ее объеме.** Тем более, что совхоз начинает сдавать некоторые, уже завоеванные позиции. В пятьдесят девятом тут получили по 98 телят от каждой сотни коров, в прошлом — лишь по 82. Втрое больше пало молодняка. Надой молока от коровы снизился за это время с 2.100 до 1.900 килограммов. В полтора раза меньше привесы бычков. Сложить все вместе, так только в минувшем году хозяйство потеряло четыре тысячи центнеров мяса и 15 тысяч центнеров молока! Потерян целый совхоз.

Безусловно, многое из-за бесхозяйственности, и никто не снимает ответственности ни с дирекции, ни с партийного комитета. Несколько лет тому назад всю вину свалили бы на Шматова. Стецюка, и оправдывались бы они, кляня самих себя за то, что кривят душой. А они сами видят эти резервы. Может, не всегда последовательно, однако ищут верный путь.

Помню, году в шестидесятом предложил Петр Исакович съездить в Тележиху: «Дело одно затеяли, посмотрим». За околицей горного села, на берегу ручья, стояли аккуратные вольеры, в них черно-бурые лисицы с серебряной проседью. Ходил директор по чесаным дорожкам вдоль домиков, поглядывал с прищуром— ну, как, мол?

Позже при встрече спросил я то же самое — ну, как?

— Всех коней съели, — отделался шуткой Шматов. — Глухомань, корм трудно доставлять, а то бы...

И начал увлеченно говорить о пчеловодстве. Нынче я узнал, что пасеки дали без малого 19 тысяч рублей прибыли.

Теперь «конек» директора— овцеводство, точнее, овцеводство в связи с внутрихозяйственной специализацией. Двенадцать тысяч овец из семнадцати сосредоточены на одной Черемшанской ферме. «Мороки поначалу было, кривотолков, — рассказывает Кузьма Иванович Турицын (он десять лет тут управляющим).—Ясно, дело-то новое. Не без трудностей». Со скотом да коровами прежде еле управлялись, людей маловато. А овца неприхотливей, вот и разрядка. Набирают чабаны опыта. Алексей Иванович Макаров, Александр Силантьевич Слепцов уже получают по сто ягнят от сотни маток — для начала неплохо. Тут и механическую стрижку применяют, и три отары полутонкорунных овец сформировали.

На Искровской ферме— племенное ядро крупного рогатого скота, высокоудойные коровы. Комсомольская и Солонешенская производят в основном молоко. Медведевскую и Суховскую фермы намерены специализировать на мясном скотоводстве.

Последнее решили сами, даже крайисполком в своем постановлении 22 февраля с. г. обязал сделать это. Наконец, есть постановление правительства, предусматривающее меры по развитию мясного скотоводства в колхозах и совхозах... Однако толком ничего в совхозе пока не сделано. Тут будет справедливым упрек руководителям «Медведевского»: почему такая робость и инертность? Непонятно. Ведь сами знаете — на центнер привеса меньше затрачивается труда, материальных средств, чем на выращивание и содержание молочного скота. Не требуются дорогостоящие помещения, сокращается число обслуживающих рабочих. Да необходимо наладить межпородное скрещивание животных, повысить зоотехническую культуру на фермах. Конечно, предстоит многое предпринять в этом направлении. И действовать надо сейчас, не откладывая дело в долгий ящик. Стоит повторить: развитие новой отрасли мясного скотоводства — теперь узловая проблема для совхоза. Решить ее, значит, найти выход из того «тупика», значит полнее использовать обширные пастбища.

СПЕЦИАЛИСТЫ в свое время разработали четкий план развития совхоза в пятилетке. Что важно — конкретные мероприятия намечены коллективами каждой фермы. Многое сделано за полтора года. Многое, но, к сожалению, не все, как видно на примере мясного скотоводства. Вот еще один заметный изъян. В хозяйстве 44 тысячи гектаров пастбищ и сенокосов. Ежегодно на лугах заготавливают около ста тысяч центнеров сена. Его можно иметь больше, а для этого надо улучшать угодья, как и предусмотрено планом на пятилетку. Но вот проверяем пункт за пунктом, и выясняется, что до этого здесь еще руки не дошли. На площади девять тысяч гектаров нужно было в том и нынешнем году провести дискование, подсеять многолетние травы — окультурено всего-навсего 76 гектаров. Не брались и за раскорчевку, очистку от кустарника, хотя есть бульдозер.

В начале декабря шестьдесят пятого года коммунисты совхоза, утвердив пятилетку на своем собрании, обязали партком систематически проверять, как она выполняется. Сейчас как нельзя более кстати вспомнить партийному комитету об этом решении.

Вот основные производственные проблемы горного совхоза. Они характерны для большинства хозяйств зоны. Есть и другие — строительство, культурно-бытовое обслуживание, подготовка кадров. Как они решаются в «Медведевском» и Солонешенском районе — об этом в другой раз.

О. ДРОНОВ.

Солонешное—Барнаул.

ПРАЗДНИК КНИГИ

Книга... Она стала насущной потребностью миллионов. Спрос на нее растет с каждым годом. Большие домашние библиотеки уже не редкость. Спрос на книгу постоянно растет.

В юбилейном году возрастает количество изданий. И потому пропаганде книги придается особо важное значение. Нынче проводились много месячников, декадников книги, дни поэзии.

Во время декадника вдвое и втрое вырастало количество проданных книг.

16 июля во всех городах нашего края будет отмечаться день книги. В Барнауле накануне праздника на площади Советов состоится большой книжный базар, в котором примут участие все магазины города. Будет представлен широкий выбор политической, технической, художественной литературы.

Вечером будет организована книжная торговля во всех парках краевого центра.

А. ХВОСТАНЦЕВА, заместитель директора магазина № 5.

ТАЙГА И ЛЮДИ

ХИРУРГ

По обе стороны Телецкого— горы, покрытые вековыми кедрами, и скалы, как террасы, высокими уступами спускающиеся прямо к воде. Природа щедро наградила красотой этот уголок земли. Девственная тайга, красивые горные речушки и водопады привлекают сюда туристов со всех уголков страны. В их распоряжении два комфортабельных теплохода, множество шлюпок. Там и здесь по берегам озера белыми пятнышками мелькают палатки, поднимаются к небу светлые дымки костров. Туристы восхищаются здешней природой, набираются сил и здоровья и уезжают. Но в тайге работают люди Горно-Алтайского опытного леспромхоза. Они остаются.

Когда мы ехали из Иогача в Яйлю, с нами на катере был молодой, широкоплечий парень с институтским значком на лацкане пиджака. Это механик Яйлюнского участка Станислав Калоша. В прошлом году он закончил Алтайский сельскохозяйственный институт и приехал сюда, как он говорит сам, надолго. Здесь же работает его жена.

— Труд лесоруба у нас сложный, — рассказывает Станислав. — Работать приходится высоко в горах. Тяжело не только людям, но и машинам.

И добавляет, улыбаясь:

— Но ничего, мы справляемся.

Второй раз я его встретил в иогачской столовой. Он заскочил туда забудораженный, запыхавшийся и, протиснувшись к окну раздатчицы, спросил бутылку лимонада. Лимонада не оказалось.

— Тогда налейте хоть компоту, — сказал он. И, схватив бутылку, исчез за дверью.

Я выглянул в окно. На дороге стояла машина «скорой помощи». Станислав вскочил в нее...

Позже я узнал, что он спешил в Турачакскую больницу. Без жену с острым приступом аппендицита. Опоздай она к хирургу на два часа, могло бы произойти непоправимое. Спасло благополучное стечение обстоятельств.

Яйлю находится от Иогача на расстоянии двадцати шести километров. Дорога только озером. Хорошо, что рядом оказался катер. И еще хорошо то, что иогачская машина «скорой помощи» была наготове. Ведь до больницы нужно было проделать семьдесят километров по горным дорогам.

Был как-то в Иогаче хирург. Правда, не оперировал, но хоть диагноз мог правильно поставить. Потом он уехал, и сейчас коллектив целого леспромхоза остался без врача. А ведь люди сюда приезжают навсегда.

КАРАБИН

Алексей Иванович Кулебякин живет в местечке Ижон. Здесь же он и работает лесничим. Туристские теплоходы около него не останавливаются, леспромхозовский катер тоже бывает не очень часто. А зимой отсюда вовсе не выберешься. Подует ветер, закружится метель — и сидит он в избушке со своей старухой по целым суткам.

Дом его стоит на высоком месте. С одной стороны Телецкое озеро, с другой — горы. С трех сторон к нему подступает тайга.

Богата Прителецкая тайга. Много в ней грибов, ягод, кедровых орехов. Водятся белка и соболь, маралы и кабарга. Встречаются, и довольно нередко, медведи. А в этом году, как говорит Алексей Иванович, здесь появились волки.

Человеку, привыкшему к тайге, такое соседство не так уж страшно. Но иногда сидит он в своей избе и не знает, то ли ветер в трубе воет, то ли к самому дому подошла волчья стая. А ведь, кроме своего личного скота, у него еще леспромхозовские лошади имеются. Но волка не только убить, отпугнуть нечем.

Раньше Алексей Иванович охотой занимался. Бил соболей, белку, сдавал пушнину. Сейчас он этим почти не занимается.

— На волка я бы сходил с удовольствием, потому что вреднее этого зверя, пожалуй, нет. Он нападает не только на домашних животных, но и на маралов.

Сходить-то бы Алексей Иванович сходил, да вот беда, нет у него карабина. А без карабина как волка возьмешь?

Охотникам-промысловик а м карабины выдаются, но те занимаются выслеживанием волков время от времени. Может быть, есть смысл вовлечь в охоту на волков не только промысловиков, но и любителей? Тогда бы не сидел Алексей Иванович в своей избе, не прислушивался к близкому вою волчьей стаи.

ОБЫКНОВЕННАЯ ГУСЕНИЦА

Когда едешь по Телецкому озеру, поражает красота его берегов. Они утопают в могучих, девственных лесах. Рука человека к ним почти не прикоснулась. Прямо к воде сбегают стройные осины и лиственницы, на прибрежных утесах стоят могучие кедры.

Но, начиная примерно от Яйлю и до самого Чулышмана, по этим лесам как будто прошел пожар. Ни на одном дереве, кроме кедров, нет листвы. Они стоят черные и словно бы обугленные. Природа здесь не просит, а кричит о помощи. Она взывает к человеку. И причиной является всего-навсего обыкновенная гусеница.

Каждый год в начале лета невзрачная бабочка откладывает в прибрежных камнях яйца. Из них выводятся гусеницы так называемого непарного шелкопряда. Они забираются на дерево и, когда поедят всю его листву, ниточкой, похожей на паутину, прикрепляются к ветке. Ветер переносит гусениц на другие деревья. Шелкопряд поражает огромные площади.

В Прителецкой тайге он известен давно. Известны и места кладок бабочек. Количество гусениц зависит от условий, создаваемых природой. Один год их бывает больше, другой — меньше. Но даже при самых неблагоприятных для себя условиях шелкопряд наносит огромный вред лесу.

Человек уже давно во многом подчинил природу. Он поставил ее себе на службу. Мы рубим лес для наших строек, собираем живицу для получения канифоли и бальзама. А кедровые орехи — разве это не наше богатство? Поэтому первейшей нашей задачей является не только использование, но и охрана леса.

Шелкопряд — не такое уж непобедимое зло. С ним можно бороться. Только делать это надо своевременно и не останавливаться на полпути. А то сообщает, например, наблюдательная служба о том, что в этом году шелкопряда будет немного. Ну, раз немного, значит, и мер никаких принимать не нужно. А его, вопреки прогнозам, появляется много. Тогда и начинают бить тревогу.

Работы по уничтожению одного из самых опасных вредителей леса должны вестись каждый год. И чтобы природа не кричала о помощи, человек сам должен видеть, где ей плохо, и своевременно оказывать поддержку.

СУВЕНИРЫ

Обидно, побывав на Телецком озере, не увезти оттуда никакого сувенира. Кто знает, когда еще заедешь сюда. А какой-то маленький подарочек напоминал бы тебе о путешествии под парусом, о шумных водопадах и приветливом алтайском небе, о привале у костра и вечной песне тайги.

Горно-Алтайский опытный леспромхоз и решил сделать доброе дело. Он изготовил сувениры. В небольшой полиэтиленовый мешочек насыпаны кедровые орехи, положены три шишки и кедровая веточка. На кулечке — эмблема леспромхоза. Вот и весь сувенир.

А сколько мороки принял из-за него леспромхоз! Материал для кульков пришлось доставать в Новосибирске, эмблему делать в Барнауле. В довершение ко всему, когда экономисты составили калькуляцию, оказалось, что этот сувенир принесет леспромхозу убыток. Но как бы то ни было, сувенир был готов. Его утвердили во всех инстанциях и разрешили продавать. Вот тут-то все и застопорилось.

Турбаза наотрез отказалась участвовать в продаже сувенира. Ее поддержал райпотребсоюз. Руководящие работники торговли сказали:

— Реализуйте через свой орс.

Есть у леспромхоза свой ларечек. Стоит он на отшибе, туристы там никогда не бывают. Поэтому и лежат несколько тысяч сувениров на складе. А те, кто приезжает на Телецкое озеро, ломают себе голову: что увезти отсюда на память. И невдомек им, что у них под боком лежат подарки, которые бы напоминали и о путешествии под парусом, и о грохоте водопадов, и о вечной песне тайги.

С. ВТОРУШИН.

(Спец. корр. «Алтайской правды»).

Телецкое озеро.

ПИСЬМА

Посланец комсомола

Трудовая биография этого человека проста. В 1954 году вместе с бригадой целинников по путевке комсомола из Воронежской области прибыл и Михаил Приходько — сын крестьянина, комсомолец и недавний солдат.

Бригаде целинников предстояло за три года поднять 2.500 гектаров новых земель. Для приезжих создали хорошие условия. И все-таки некоторые покинули гостеприимный колхоз: испугали трудности.

Не таким оказался Михаил Приходько. Вместе с земляком Василием Герасименко он остался в нашем колхозе, навсегда «приписав» себя к колхозной земле. А вскоре грудь его украсилась наградой Родины — медалью «За освоение целинных и залежных земель».

В юбилейную весну Михаил трудился с особым воодушевлением. Трактор работал безотказно. Бригадир П. М. Шелепов радовался упорству и трудолюбию Михаила.

За добросовестный труд тракторист получил стопроцентную надбавку к своей зарплате.

Сейчас у механизатора новая забота: близится уборка хлебов, и Михаил Приходько готовит агрегат для очистки семян на механизированном току.

М. КАМЕНЕВА.

Колхоз «Родина», Шипуновский район.

БЕСПРИЮТНЫЙ ФАКУЛЬТЕТ

Две комнатки, по тринадцать метров каждая, — это аудитории Барнаульского юридического факультета Томского государственного университета. К этим двум «аудиториям» примыкают приблизительно такого же масштаба две служебные комнаты. Если добавить, что у факультета есть еще вечернее отделение, то можно себе представить, в каких условиях учатся студенты и работают преподаватели.

Полгода назад мы, группа студентов факультета, обращались в газету «Алтайская правда» с письмом, в котором просили помочь нам. Редакция направила письмо председателю горисполкома. Вот что он ответил: **«Выделить помещение для аудитории возможности нет... В последующем такое помещение будет изыскиваться».**

Мы понимаем, в городе еще трудно с помещениями. Но ведь речь-то идет о высшем учебном заведении, которое готовит кадры для края. И, право же, факультет заслужил лучшего отношения к себе.

Ю. ВОЛЧЕНКО, Т. КАЛЬКИНА, В. КУХТИН — студенты (всего 12 подписей).

НЕ СЛУЧАЙНЫЕ СЛУЧАЙНОСТИ

Лето. Сколько радости оно приносит всем, особенно детям. Огромный, полный солнца летний день манит мальчишек и девчонок, свободных от школьных занятий, на улицу. А улица города, особенно такого, как современный Барнаул, таит в себе опасность для ребенка неосторожного и беспечного.

Удивительный факт: многие родители, так внимательно следившие за успехами своих детей в учебном году, уделявшие им в то время столько внимания, летом как бы отключаются от них: пусть, мол, порезвятся на воле...

Но какой ценой подчас обходится детям эта, никем не контролируемая «воля»! Об этом свидетельствуют краткие записи и протоколы госавтоинспекции. Скажем прямо: большинство их повествует о трагических происшествиях. Беспечности некоторых родителей приходится подчас поражаться. Недавно, например, родители восьмилетнего Саши Чикина разрешили ему покататься на мопеде. Дорого обошлась эта затея мальчику...

Иногда водитель автомобиля, желая спасти ребенка, жертвует машиной и рискует при этом своей жизнью.

Лето... Для работников автоинспекции — это самое напряженное время года. Но не трудов своих жалко. Тяжело видеть себя иногда только в роли регистратора несчастного случая. Мы, конечно, стараемся, чтобы таких случаев было меньше, строже проверяем исправность автомашины, знания водителей, приходим с лекциями и беседами в школы, на детские площадки, на собрания жильцов. И там, где летом пионерские организации, домоуправления и общественность занимаются досугом детей, где продумывают, как и чем занять ребенка в долгий летний день, — несчастных случаев не бывает. И об этом еще раз, в этой небольшой заметке, мне хотелось напомнить взрослым жителям городов края.

Н. АПАНАСЕНКО, автоинспектор.

г. Барнаул.

ЗАСТЫЛИ У «ФИНИША»

ДВА ПИСЬМА НА ОДНУ ТЕМУ

* * *

Работы по электрификации нашего поселка Ивановки начались три года назад. За это время установили опоры, протянули линию, частично закончили проводку в дома, перевезли и установили одну подстанцию, а вот второй подстанции все нет и нет.

Не так уж много осталось дел, чтобы в нашем поселке ярко вспыхнули электрические лампочки. Но наши напоминания работникам СМУ-1, что ведут у нас строительство, пока результатов не дали.

Можно сказать: застыли у самого «финиша».

Н. НАДТОЧИЕВ, А. ШАДРИН, В. ЛЮБЧЕНКО, всего семь подписей.

Калманский район.

* * *

Пригожее у нас село Прыганка. В домах ярко сияет электричество, тихо шумят холодильники, освещены шкалы радиоприемников... И только двадцать дворов как бы на отшибе. Не горит в них свет, не включены приемники.

А почему так? Скажем сразу: им просто не повезло... Шесть лет назад, когда проводили всем свет, для них не хватило столбов и провода.

Шесть лет жители этих двадцати домов пишут в разные инстанции, бьют челом директору совхоза и дают наказы депутатам, а все без толку.

КОЛТУНОВ, КАПУСТИН, НИКОНОВ, всего шесть подписей.

Каменский район.

* * *

ОТ РЕДАКЦИИ: Недовольство авторов помещенных выше писем из поселка Ивановки и села Прыганки вполне обосновано. Думается, при более заботливом отношении к людям повода для такого недовольства не было бы. За семь месяцев можно было привезти и установить подстанцию в Ивановке и давным-давно изыскать 13 столбов и два километра провода, чтобы дать свет уже во все, без исключения, дома Прыганки.

Редакция ждет ответов от сельских электрификаторов и директора совхоза «Боровой» т. Мережко.

ФОТО ОБВИНЯЕТ

Когда на смену плите железной приходит газовая — это хорошо. Но если плита железная, которая может еще служить людям, превращается в утиль — это уже возмутительное отношение к государственному добру. Именно такое отношение работников шестого домоуправления отображено на снимке А. Петрова — двор домов 12 и 14 по улице Советской после очередной газификации квартир.

С РАЗНЫХ МЕРИДИАНОВ

Сообщают корреспонденты ТАСС

В ЦЕНТРЕ ВНИМАНИЯ

СОФИЯ, 13 июля. (ТАСС). Как сообщает агентство БТА, сегодня болгарские газеты публикуют на первых страницах информационное сообщение о совещании руководителей братских партий и правительств социалистических стран, состоявшемся в Будапеште.

Газета «Народна армия» в статье «Решительная поддержка» пишет: Представители братских партий и правительств отметили еще раз, что и впредь будут решительно поддерживать арабские государства в их справедливой борьбе за ликвидацию последствий агрессии, за немедленный вывод израильских войск.

ПРАГА, 13 июля. (ТАСС). Чехословацкая общественность с большим удовлетворением встретила информационное сообщение о состоявшемся в Будапеште совещании руководителей братских партий и правительств социалистических стран. Она полностью одобряет выраженную на совещании решимость представленных на нем братских партий и правительств социалистических стран и впредь оказывать всестороннюю поддержку справедливой борьбе арабских народов за ликвидацию последствий агрессии Израиля, за безотлагательный вывод израильских войск с захваченных ими территорий арабских государств.

ВАРШАВА, 13 июля. (ТАСС). «Единодушное решение о дальнейшей поддержке дружественных арабских стран», «Помощь и поддержка арабских государств в их справедливой борьбе за ликвидацию последствий агрессии Израиля» — под такими заголовками сегодняшние варшавские газеты печатают текст информационного сообщения о совещании в Будапеште руководителей братских партий и правительств социалистических стран.

БУДАПЕШТ, 13 июля. (ТАСС). Все центральные венгерские газеты под крупными заголовками опубликовали сегодня информационное сообщение о совещании руководителей братских партий и правительств социалистических стран Европы.

БЕЛГРАД, 13 июля. (ТАСС). Все югославские газеты на первых полосах печатают информацию о совещании в Будапеште руководителей социалистических стран Европы. Газеты также публикуют полный текст информационного сообщения о совещании. «Борба» подчеркивает, что участники совещания считают израильскую оккупацию арабских территорий «вызовом миролюбивым силам во всем мире».

ЛОНДОН, 13 июля. (ТАСС). Уже в своих ранних выпусках газеты «Морнинг стар», «Таймс», «Дейли телеграф», «Файнэншл таймс» и «Дейли миррор» поместили сообщения о совещании в Будапеште руководителей братских партий и правительств социалистических стран.

НА ГЕНЕРАЛЬНОЙ АССАМБЛЕЕ ООН

НЬЮ-ЙОРК, 13 июля. (ТАСС). Утреннее заседание чрезвычайной специальной сессии Генеральной Ассамблеи ООН началось выступлением представителя Чехословакии д-ра Зденека Черника.

З. Черник поддержал внесенный делегацией Пакистана проект резолюции, предлагающий Совету Безопасности принять необходимые меры, чтобы обеспечить выполнение Израилем требования Генеральной Ассамблеи об отмене мер, изменяющих статус Иерусалима.

Представитель Польши Богдан Томорович заявил, что аннексия Израилем Иерусалима — результат той опасной ситуации, которая сложилась после того, как ряд держав помешал Генеральной Ассамблее принять резолюцию о немедленном и безоговорочном выводе израильских войск с арабских территорий. Это давление продолжается, чтобы помешать ООН принять меры против тех, кто идет по пути агрессии.

Делегат Сирии Жорж Томе в своем выступлении показал, что речь представителя Израиля Эбана на предыдущем заседании была сплошной демагогией и лицемерием. Использование напалма против мирных арабских жителей — мусульман и христиан, сказал Томе, таково проявление «мировой духовной гармонии», о которой здесь фаглагольствовал Эбан.

ПЛЕНУМ ЦК И ЦКК ИТАЛЬЯНСКОЙ КОМПАРТИИ

РИМ, 13 июля. (ТАСС). Пленум ЦК и ЦКК Итальянской коммунистической партии закончил вчера свою работу, одобрив резолюцию, в которой отмечается, что для восстановления мира на Ближнем Востоке и мирного сосуществования между Израилем и арабскими странами необходимо, чтобы «Израиль срочно вывел свои войска с оккупированных им территорий и отказался от всех территориальных притязаний».

Итальянские коммунисты выступают за «проведение Италией нового внешнеполитического курса, который гарантировал бы стране мир и независимость».

КОРОТКО

БЕРЛИН, 13 июля. (ТАСС). В последнее время участились случаи запуска с территории Западной Германии в воздушное пространство Германской Демократической Республики воздушных баллонов с клеветническими печатными материалами против ГДР. В связи с этим возросло число падений таких баллонов на территории ГДР, что привело во многих случаях к материальному ущербу и затрудняло движение транспорта, сообщает агентство АДН.

Подобные преступные действия, осуществляемые реваншистскими и агентурными организациями ФРГ, подчеркивается в сообщении агентства, создают также угрозу жизни граждан ГДР.

БРАЗЗАВИЛЬ, 13 июля. (ТАСС). Бежавшая из Кисангани банда белых наемников захватила с собой заложников — иностранных и конголезских граждан. Об этом сообщает сегодня радио Киншасы.

В сообщении далее указывается, что бандиты на 25 автомашинах направляются в сторону города Буниа (370 миль восточнее Кисангани), который полностью контролируется частями Конголезской национальной армии.

БРАЗЗАВИЛЬ, 13 июля. (ТАСС). Конголезская национальная армия установила сегодня полный контроль над Кисангани, главным городом Восточной провинции Республики Конго (Киншаса). Как сообщило радио Киншасы, белые наемники, удерживавшие в Кисангани аэродром, госпиталь, университет и губернаторский дворец, бежали в направлении города Буниа.

После освобождения Кинду и Букаву Кисангани являлся последним оплотом белых наемников, выступивших против правительства президента Мобуту.

БЕРЛИН, 13 июля. (ТАСС). Сразу же по возвращении первого секретаря ЦК СЕПГ, председателя Государственного совета ГДР Вальтера Ульбрихта и члена Политбюро ЦК СЕПГ, Председателя Совета Министров ГДР Вилли Штофа с совещания руководителей братских партий и правительств социалистических стран в Будапеште здесь состоялось заседание Политбюро ЦК СЕПГ, на котором был заслушан отчет делегации ГДР, сообщает агентство АДН.

Как отмечается в сообщении, Политбюро ЦК СЕПГ высоко оценило результаты Будапештского совещания. Политбюро выразило полное согласие с решением совещания и одобрило деятельность делегации.

РАВАЛПИНДИ, 13 июля. (ТАСС). Около 90 человек, среди которых были женщины и дети, погибло во время трагедии, разыгравшейся вчера утром на реке Рави в районе Мари Паттан, в 85 км к югу от Лаллпура. Паром, перевозивший более 200 пассажиров с одного берега на другой, попал в водоворот, опрокинулся и пошел ко дну.

БЕЛЬГИЯ. Огромной силы ураган, поразивший север Франции, захватил некоторые районы Бельгии.

Во многих населенных пунктах сильно повреждены жилые дома и другие здания.

НА СНИМКЕ: здесь пронесся ураган.

Фото АПН—ТАСС.

ОГОНЬ БРАТСТВА

Две руки в крепком рукопожатии и голубой факел, зажженный их трудом. Это своеобразный символ события, происшедшего в конце июня на границе двух социалистических государств — СССР и ЧССР. Новому международному газопроводу дано имя «Братство».

184 КИЛОМЕТРА

Два факела — словно две ладони. Голубое жаркое пламя перепорхнуло с одной на другую. Советский газ пошел в Чехословакию.

А до этого была трасса: сто восемьдесят четыре километра. Она началась у советского прикарпатского городка Долина, известного своими газовыми месторождениями. Там был вынут первый ковш земли, сварен первый стык, положены первые метры труб.

Я встретился с трассой в стадии завершения работ почти у самой границы, на земле Мукачевского и Ужгородского районов Закарпатской области. Варились последние стыки. А потом — продувка и доклады с участков магистрали: «Семидесятый километр. Газ пришел!». Опять километры и снова: «Газ пришел! Давление нормальное». Чем ближе подходил газ к границе, тем больше людей прибывало с трассы в Мукачево и Ужгород. Их можно было отличить от туристов по крепкому загару и словно опаленным, выгоревшим бровям. Даже тщательно отмытых от пыли и переодевшихся в новые костюмы этих людей узнавали — газовики. Узнавали еще и по тому, что очень уж праздничными были их лица. А в разговорах (они ходили группами) все еще слышались километры, кубометры — заботы их беспокойной жизни.

И была хорошая причина для праздничного настроения. Начальник оперативной группы строительства газопровода «Братство» Константин Иванович Пономарчук, в войну командовавший стрелковым полком, отвечает на мои вопросы по-военному коротко.

— Предполагалось вначале построить газопровод за два года. Потом мы эти планы пересмотрели и построили линию до границы за год два месяца. Своеобразный рекорд скорости. Подарок газовиков к пятидесятилетию Советской власти.

— И что это была за трасса?

— Сто двадцать километров прорубались сквозь леса. Сделали девять мостовых переходов через бурные реки, шестьдесят три перехода под шоссе, железными дорогами и другими коммуникациями. А самые трудные — шестьдесят горных километров.

Потом я узнал о Прислопском, Торунском и Вышковском перевалах. И коренастый круглолицый начальник монтажного участка Григорий Вихристюк, известный тем, что первым из советских сварщиков еще на нефтепроводе «Дружба» прошел Карпаты, рассказывал мне удивительные вещи о своем товарище — машинисте экскаватора Герое Социалистического Труда Михаиле Калмыкове.

— На Прислопском перевале на полукилометровой высоте он вырубал полки в крутых склонах. Сделает полку и потом в ней же роет траншею. Он работает, а его экскаватор четыре мощных бульдозера якорят, поддерживают, чтобы не свалился. Смотришь на него — голова кружится.

Так говорил Вихристюк о товарище, а потом я узнал, что сам он варил трубы, подвешенный над пропастью. И тогда у него не кружилась голова. Это только двое из многих тысяч строителей.

Сто восемьдесят четыре и семь десятых километра газовой магистрали идет по территории Советского Союза. У села Полать Комаровцы она выходит за границу, на территорию Чехословакии. И там еще около трехсот.

У ДЕРЕВНИ РУСКА

Пограничник открыл шлагбаум. Колонна легковых автомобилей и автобусов несколько минут идет мимо поста. Полтысячи советских строителей газопровода и представителей общественности Закарпатской области едут на торжество к небольшой словацкой деревушке Руска. Она ничем не отличается от наших прикарпатских селений — такая же чистенькая, с обилием цветов, рядами акаций, высоченных австралийских тополей и цветущих еще платанов. И те же светлые улыбки и приветствия. И мальчишки, бегущие к площадке, где у одноэтажного домика замерной станции рядом с переплетениями толстенных, вышедших на поверхность, окрашенных в голубое труб, воздвигнут постамент для будущих факелов. На трибуне, обтянутой кумачом, большой лозунг на русском и словацком языках: «Газопровод «Братство» сдан досрочно! Да здравствует советско-чехословацкая дружба!». Пестрые палатки — бойкая торговля мороженым, сладостями, фруктами, из блестящих высоких бокалов рвется наружу белая пена душистого чешского пива. На митинг собрались жители окрестных сел Восточно-Словацкой области ЧССР.

Это подлинный праздник дружбы народов братских стран. На трибуне вместе с советскими и чехословацкими героями стройки заместитель Председателя Совета Министров СССР М. А. Лесечко и заместитель председателя правительства ЧССР Отакар Шимунек, посол Советского Союза в Чехословакии С. В. Червоненко, министр горной промышленности ЧССР Франтишек Пенц и министр газовой промышленности СССР А. К. Кортунов. Заместители этих министров, руководившие строительством по обе стороны границы, Иозеф Одварка и Кирилл Смирнов докладывают о том, что советский газ уже идет на территорию Чехословакии. Это целая река — миллион двести тысяч кубометров в сутки. Франтишек Пенц рассказывает мне, куда потечет эта река. На химический комбинат в Шала. И еще в Братиславу, Брно, Прагу...

Горячее солнце и горячие слова. Среди выступающих техник чехословацкого строительного управления «Плиностав» Мирослав Потучек и уже знакомый мне Михаил Калмыков, тот самый, кто на экскаваторе, заякоренном четырьмя бульдозерами, вырубал полки в горных склонах.

Михаил Авксентьевич Лесечко и Отакар Шимунек идут к бетонному постаменту, на котором две чаши — словно две ладони. Нажатие кнопок, и голубое жаркое пламя перепорхнуло с одной на другую. Пламя братства, торжественная медь труб: гимны двух государств.

ДОРОГА НА КОШИЦЕ

Село Веснянка. Розы, пламенеющие в палисадниках. Короткая остановка — и дальше: в глубь Чехословакии. Река Уг. Старый городок Сечовцы. На площади, у дороги, — сквер, в нем две выкрашенных в ярко-зеленый цвет пушки-«сорокопятки» — память о прошлых боях. Женщина в белом платье подравнивает кусты у обелиска павшим советским воинам. Все чисто и солнечно вокруг. Играют дети. И словно не было никогда тех ужасных лет. Но обелиск и две эти зеленые пушки говорят путнику: **Помни!**

— Освобождение в Чехословакию шло этой дорогой, — объясняет мне Вацлав Бартони, молодой инженер из Праги. — Тут шли жестокие сражения. Память о них — обелиски русским людям.

Дорога серпантином вьется в горы. Это отроги Карпат. Крутые подъемы и спуски, густой лес подступает к самому шоссе.

— Горный хребет Дарков, — говорит Вацлав, взволнованно поправляет короткий светлый вихор, — смотрите, сейчас будет...

Слева — горная лужайка, обнесенная невысокой изгородью, за ней — тысячи роз, душистых, нежных. И в центре опять обелиск. «Татра» резко остановилась. Мы вышли и молчим. Розовый этот сад на вершине Дарково посажен в память о советских и чехословацких героях. И рядом есть маленький домик-музей.

— Здесь земля ржавая от осколков. Выбитые с этого хребта, фашисты уже не могли удержаться, — рассказывает Вацлав. — В Кошице было создано первое правительство освобожденной Чехословакии.

Мы едем дорогой братства, скрепленного кровью солдат. За боевыми подвигами пришло время подвигов трудовых. Группа советских строителей газопровода приглашена в Кошице на торжественное собрание, посвященное окончанию строительства. Еще одного крупного строительства, связавшего братским рукопожатием народы двух государств.

В самом деле. Там, еще у границы, мы ехали сразу вдоль трех магистралей огромной экономической важности. Рядом шагают знаменитый нефтепровод «Дружба», новая широкая железнодорожная колея, по которой из Советского Союза идет руда для Кошицкого металлургического комбината. И теперь — еще одна трудовая победа — вступила в строй газовая река «Братство».

Скатываемся в долину, на дне которой Кошице. Над городом возвышаются трубы металлургического гиганта. Улицы заполнены празднично одетым народом, на домах флаги СССР и ЧССР. Кошице приветствуют советских гостей. Странное чувство — никак не приучу себя к мысли, что я за границей. Очень уж по-домашнему тепло и просто встречают нас люди. Только вывески не могу перевести.

Признание взаимных трудовых успехов нашло выражение в торжественном заседании, на котором Михаил Авксентьевич Лесечко вручил группе чехословацких строителей и специалистов ордена и медали СССР, а Отакар Шимунек — чешские награды советским людям. И тогда они поставили на стол президиума маленький каменный обелиск — две руки в братском рукопожатии и факел, зажженный их трудом.

...Ночью я возвращался назад к границе по той же дороге, мимо белых светящихся под луной памятников военных лет, вдоль магистралей братства. Стоял на переезде, пропуская идущий из моей страны состав с рудой для Кошице. А уже у самого рубежа увидел далекий факел, у села Руска. Он был виден до утра, пока не взошло солнце. Люди праздновали трудовую победу.

Александр ТАРАДАНКИН.

Ужгород — граница СССР — ЧССР — Кошице (АПН).

«РОМАНТИКА» В ДОМЕ № 71

«Романтика». Так красиво называется комната школьника, что рядом с кинотеатром «Россия», в доме № 71 по проспекту Ленина.

Если вы войдете сюда, вас встретят веселый смех, стук теннисных ракеток. Вы увидите озабоченно склонившихся над очередной работой детишек из кружка «Умелые руки». И обязательно познакомитесь с седой невысокой женщиной — Софьей Никитичной Бекшанской, воспитательницей.

— Хорошо я перевела рисунок?

— А как я выжгла? Правильно?

Сколько просьб, сколько дел... Софья Никитична оценивает рисунки, отвечает на все-все вопросы.

Вот мальчик просит лото.

Воспитательница объясняет:

— Я не могу выдать. Распоряжается дежурный.

Десятилетний дежурный, строго напутствуя — «смотри не потеряй», — выдает игру.

В технической комнате под руководством учеников 6 класса Валерия Матвеева и Бориса Петрова занимается кружок авиамоделистов. Теннисным руководит Олег Терновский, тоже школьник.

Нередко кто-нибудь из родителей, зайдя за детьми, восхищается: как у вас все хорошо!

Сейчас-то хорошо. А было? Когда Софья Никитична впервые вошла в комнату, увидела грязные стены да нескольких подростков.

Ребята заглядывали в комнату неохотно. Опыт сорокалетней педагогической работы подсказывал, что прежде всего следует завоевать их доверие. Это было нелегко.

Однажды собрала ребят и спросила:

— Долго мы будем жить в грязи? Давайте сами вымоем полы, побелим стены.

Когда приступили к работе, оказалось, что некоторые ребята перестали заходить вообще. Да еще родители пришли с претензиями:

— Почему заставляете детей работать? Школьная комната не для этого!

По чистым комнатам ходили осторожно. Затем на собрании избрали совет.

На стенке, в рамке, — общий план работы на лето. Здесь и поездка на пароходе по Оби, и читка газет, и занятия с оставшимися на осень, соревнования, походы...

Футбольная команда «Романтика» сражается за приз «Кожаный мяч».

Основными методами воспитания Софья Никитична считает доверие и личный пример. Ключик от комнат в шкафчике, игры — на столе. Все в ведении ребят. Несколько дней назад ребята присутствовали при интересном разговоре. Софья Никитична отпустила членов фотокружка на тренировку, забыв, что у них в тот день занятие. Пришел руководитель, и воспитательница извинилась перед ним за оплошность. В другой раз и дети не постесняются извиниться перед младшими.

Когда я был во дворе дома № 71, туда забежал мальчишка и позвал приятеля:

— Вовка! Пошли купаться!

— Не могу! Сегодня дежурю по комнате школьника. — без малейшей тени сожаления отозвался тот.

Р. МЕМЕТОВ.

г. Барнаул.

В субботний вечер, в воскресный день

Поэтическая рубрика

БАЛЛАДА О КРАСИВЫХ СЛОВАХ

И где я услышал?
Прочел ли в какой газете?
Из проруби радио выудил
буковки эти?
Слова:
«Над всей Испанией чистое
небо!»
звучали торжественно,
может быть, нелепо,
но как-то загадочно,
точно из песни строчка,
со странного, пахнущего
апельсином листочка.
И я повторял, как заклятие
ежедневно:
«Над всей Испанией
чистое-чистое небо!».
Услышал отец,
повернулся стремительно,
вздрогнув.
И сдвинулись брови,
как угольки электродов.
И тут я узнал,
ручонки втиснув в рукава,
всю правду про эти
красивые очень слова.
Про эти слова, что были
фашизму паролем
коварным, кровавым —
его не понять посторонним.
Паролем, с которым
прицелились в Лорку, поэта,
из очень красивого,
смертью пропахшего
пистолета.
Про эти слова,
под которые тупо пошли
франкисты,
на лоб налепив
а ля Гитлер начесы...
Из красного знамени
кровь откачали почти
маршировавшие
сапоги,
как насосы!
Про эти слова,
под которые был Мадрид
изранен, исхлестан
и в землю по горло врыт.
Давно это было,
но помню я ежедневно:
«Над всей Испанией
чистое-чистое небо.
Над всей Испанией
чистые-чистые ветры,
По всей Испании
розы, любовь и конфеты...».
Давно это было.
Но трижды спасибо отцу:
я в сердце тревогу,
а не безмятежность несу.
Давно это было.
С Луной породнилась Русь.
И звездные карты
уж штурманами помяты...
Но я до сих пор
красивых слов сторонюсь.
Особенно тех,
которые чуть непонятны.
Словам доверяю простым,
как краюха хлеба...
Над всеми над нами
сегодня
чистое небо!

Роман СОЛНЦЕВ.

МОСКВА. V Международный кинофестиваль.
НА СНИМКЕ: советские и польские кинематографисты у гостиницы «Москва». Слева направо: Анна Прушналь, Тадеуш Шмидт, Михаил Бочин и Ежи Табор.

Фото В. Мастюкова и А. Конькова. Фотохроника ТАСС.

Фестиваль с 9 до 11

Эти два часа безраздельно принадлежат журналистам, аккредитованным при пресс-центре V Московского международного кинофестиваля. Время строго регламентировано, но корреспондентам удается и за два часа получить немало ценных сведений.

12 июля прессу принимали кинематографисты Пакистана, представившие на конкурс художественный фильм «Презираемый». Темпы развития национальной кинематографии в этой стране достаточно высоки. Если в 1948 году был сделан всего один фильм, то в прошлом году их было выпущено 80. Киноработники Пакистана хотят создать национальный киноинститут и надеются на помощь советских специалистов.

Пакистанские киноработники весьма критически настроены по отношению к собственным успехам. Они отлично сознают, что жанровое однообразие и тематическая монотонность — большие грехи их кинематографии, в которой сказывается нехватка профессиональных кадров.

Американскую кинематографию, показавшую накануне в конкурсе фильм «Вверх по лестнице, ведущей вниз», представляла на пресс-конференции довольно большая делегация. В ее составе, в частности, режиссер конкурсной картины Роберт Маллиган, исполнительница главной роли в ней Сэнди Денис и популярный в нашей стране режиссер Стэнли Крамер, один из крупнейших киномастеров США.

Вопросы в основном касались конкурсного фильма. Режиссер и продюсер рассказали, что, работая над картиной, они широко пользовались методом импровизации. Съемки шли в одной из нью-йоркских школ, и в ролях школьников снимались школьники. По словам авторов, они помогли создать в картине атмосферу полной естественности, как бы несыгранности.

Актриса Сэнди Денис, с которой многие из журналистов познакомились впервые, сообщила, что это ее вторая работа в кино. А сейчас она вновь вернулась на театральную сцену.

Кинематографисты Югославии, показавшие накануне конкурсный фильм «Подопечный», принадлежат к числу самых молодых деятелей национального кино. Это В. Слиепчевич — режиссер конкурсной ленты, Й. Чирилов — известный писатель и сценарист, и два популярных актера — Л. Самарджич и С. Пешич, сыгравшие в нем главные роли. Естественно, что их волнуют проблемы, актуальные для молодого поколения сегодняшней Югославии, да и не только для нее.

— Не бояться правдиво и искренне говорить о самых острых, самых волнующих вопросах современности, находить им соответствующие образные и художественные решения — вот задача, которую ставили мы перед собой, — сообщил режиссер фильма В. Слиепчевич.

— Личности, подобные Ивану Стояновичу, — «герою» фильма, появлялись и могут появляться в различных социальных условиях, даже в нашем социалистическом обществе, — сказал сценарист Й. Чирилов. — Они тем более опасны, что не сразу различимы, не сразу могут быть названы нами.

Именно такая широкая постановка вопроса принесла фильму югославских кинематографистов значительный успех у себя в стране и за рубежом.

(Корр. ТАСС).

В ПУШКИНСКОМ ЗАПОВЕДНИКЕ

Михайловское, Тригорское, Пушкинские горы, Святогорский монастырь... Как много говорят эти названия каждому русскому человеку! Здесь отбывал ссылку великий русский поэт Александр Сергеевич Пушкин. Тут он написал более ста своих лучших произведений. В Псковской деревне в постоянном общении с простым народом, с характерной русской природой формировалось поэтическое мировоззрение Пушкина, расцветал его творческий гений. «В глуши лесов сосновых» впервые зазвучали стихи, полные любви к жизни, веры в светлое будущее, полные того пушкинского оптимизма, который побеждал и «бешеную скуку», и горечь изгнания.

Центральным памятником заповедника является Михайловское — родовое имение Ганнибалов-Пушкиных. Здесь все говорит о поэте. Как и при Пушкине, вдоль зеленых лугов вьется летом голубая речка, стелются «двух озер лазурные равнины», «дорога, изрытая дождями», по которой он ходил в окрестные деревни, леса и долы...

Как и при жизни поэта, в центре имения «горой от ветра огражденный» стоит скромный деревянный дом, свидетель вдохновенного творчества Пушкина, теперь музей. В нем воссоздан знаменитый кабинет, где хранятся дорогие нам реликвии поэта, книги, рукописи. К дому поэта примыкает большой фруктовый сад и огромный старинный парк, очень живописный — с беседками и «островом уединения» — теперь излюбленное место отдыха туристов. В центре парка — большой, вырытый еще при Ганнибалах, пруд, вокруг которого на высоких соснах вьют гнезда серые цапли. На центральной еловой аллее (въездной дороге в усадьбу) высятся ели-великаны, современники Пушкина, дожившие до наших дней. А вот липовая «Аллея Керн», названная так в честь посещения Михайловского Анной Петровной Керн, которой Пушкин посвятил стихотворение «Я помню чудное мгновенье...». А вдали виднеется лесистый холм, на котором часто сиживал поэт и, глядя на озеро, с грустью вспоминал иные берега, иные волны.

Пейзаж Михайловского дает очень много для понимания пушкинской поэзии. Особенно достопримечателен здесь домик няни Арины Родионовны. Он стоит в нескольких шагах от господского дома под сенью двухсотлетнего клена, почти до крыши скрытый кустами сирени, желтой акации и жасмина.

У этого домика своя, не собрату осенью 1824 года, — и вознаграждаю тем недостатки своего проклятого воспитания. Что за прелесть эти сказки, каждая есть поэма!». Здесь А. С. Пушкин читал Арине Родионовне своего «Бориса Годунова», написанного в Михайловском, и она была первым критиком этой бессмертной народной драмы.

Сейчас здесь в особой витрине хранятся остатки старого домика, уничтоженного фашистами. На стенах помещены копии с документов по истории домика и материалы, всем обычная история. Долгие годы его охранял сын Пушкина Григорий Александрович, проживший в Михайловском свыше 20 лет. Дважды домик няни чуть было не сгорел: в 1908 году, во время пожара большого дома Пушкиных, и в 1918 году, когда в усадьбу поэта ворвалась шайка белобандитов. Уникальное строение отстояли от огня местные крестьяне.

В 1940 году начались работы по реставрации домика няни. Предполагалось навечно сохранить его, обработать строение специальным раствором, ветхую древесину сделать огнеупорной, окаменелой. Но начавшиеся работы оборвала война. Три года в Михайловском и других заповедных пушкинских местах хозяйничали фашисты. Усадьбу поэта они разграбили и сожгли, домик няни превратили в блиндаж.

В 1947 году домик был восстановлен по картинам, фотографиям, зарисовкам, обмерам и многочисленным описаниям, сделанным в XIX—XX веках.

Флигелек состоит из двух половин: бани и няниной светелки, разделенных между собой сквозным коридором. В горницу няни поэт приходил отдохнуть и послушать чудесные сказки, которые так хорошо умела рассказывать Арина Родионовна. «Вечерами слушаю сказки, — писал поэт раскрывающие биографию няни. Здесь ее письма к Пушкину и стихи, ей посвященные. В другой витрине выставлены предметы, найденные в 1945 году при раскопках старого фундамента домика. Среди них старинные ножницы, монеты, медальон, серебряная серьга и другие вещи домашнего обихода. В двух витринах — книги об Арине Родионовне, изданные в нашей стране в XIX—XX веках. Привлекает внимание большая картина художника К. Крыжицкого, изображающая домик, каким он был в 1899 году.

Домик няни заставляет каждого, пришедшего в Михайловское, вспомнить образ этой замечательной русской женщины, которой великий поэт был обязан глубоким знанием народного творчества и имя которой обессмертил. Черты облика и характера няни в той или иной мере нашли свое отражение в ряде пушкинских произведений: «Дубровском», «Евгении Онегине», «Борисе Годунове», «Русалке». Воспел он ее и в лирических стихотворениях.

В Пушкинском заповеднике много неповторимых живописных мест, памятников старины, строений, прямо или косвенно связанных с пребыванием Пушкина в михайловской ссылке. Надо не один день, чтобы основательно ознакомиться с ними, но есть одно место — оно священно для всех, и сюда непременно заглянет каждый, посетивший заповедник. Это — могила великого поэта, расположенная на холме бывшего Святогорского монастыря.

А. С. Пушкин был погребен февральским утром 1837 года. Вначале его могила была отмечена простым деревянным крестом. В конце 1839 года жена поэта Наталья Николаевна заказала «Санкт-Петербургского монументального цеха» художнику А. Пермагорову мраморный обелиск. Осенью 1840 года памятник был установлен на могиле поэта, тогда же, вероятно, сооружен под памятником и склеп, в котором и были помещены останки Пушкина и его матери. Такой в основном и сохранилась могила до наших дней.

Памятник очень прост и строг: на трех гранитных четырехугольных плитах, суживающихся кверху, белый мраморный обелиск с нишей, в которой стоит мраморная урна, покрытая покрывалом. Скрещенные факелы. Над ними лавровый венок.

— Самодержавие, черной тенью окутав Пушкина, думало, что оно победило, но победил Пушкин. Оно хотело сделать место погребения поэта самым глухим, самым незаметным и самым неизвестным. Сегодня — это священное место всего советского народа и всего передового человечества, — говорил советский поэт Н. Тихонов на могиле Пушкина 12 июня 1949 года.

...Покидая Пушкинский заповедник под мощными ударами наступавших советских войск в 1944 году, гитлеровские захватчики в самый последний момент пытались уничтожить святыню русского народа. Около могилы фашисты заложили до 4.000 мин. Минировали они и лестницу, ведущую к памятнику поэта. Однако осуществить коварный замысел помешали гитлеровцам советские саперы. Пробравшись ночью в расположение противника, они предупредили взрыв огромной разрушительной силы.

Трудно описать, что происходило у могилы поэта в первые дни освобождения Пушкинских гор, когда самоотверженная работа саперов восстановила доступ к священному для русских людей месту на их земле. Бойцы и офицеры дивизий и полков, проходивших мимо или останавливавшихся здесь, снимали шапки, кланялись могиле, проходили мимо нее торжественным маршем.

...По широким ступеням каменной монастырской лестницы идут и идут люди — страстные почитатели бессмертного творчества Пушкина — к вершине холма, на котором белеет могильный памятник поэта. И, отдав ему дань немеркнущей любви и глубочайшего уважения, они мысленно повторяют слова большого русского поэта Ф. И. Тютчева:

—Тебя ж, как первую любовь,
России сердце не забудет.

И многие из них оставляют волнующие записи в книге впечатлений заповедника. Вот одна из них. Пишут туристы из города Барнаула:

«Наконец-то сбылась наша мечта — посетили заповедную землю, на которой возмужал талант А. С. Пушкина и где покоится прах поэта-патриота, поэта-гражданина, певца свободы. Пушкин всегда был с народом, с народом он был и в годы тяжелых военных испытаний. Видимо, поэтому, как утверждают местные жители, такие названия, как «Домик няни», «Холм лесистый» звучали паролями в псковских партизанских отрядах в годы Великой Отечественной войны.

Забывая о времени, мы часами бродили по Михайловскому парку, и ярче и ближе становились образы пушкинских творений, как и само имя их создателя».

Е. АЛЕКСАНДРОВ.
г. Псков.

С большим успехом проходят в Барнауле гастроли Омского драматического театра. На днях омичи показали нам комедию М. Булгакова «Иван Васильевич».

Спектакль, поставленный режиссером А. Трубаем, привлекает яркостью характеров, современным звучанием, искренним юмором.

НА СНИМКЕ: сцена из спектакля. Бунша-Корецкий — заслуженный артист РСФСР А. Ф. Теплов, Жорж Милославский — Н. В. Банковский.

Фото Б. Брязгина.

ТАСС — для субботнего чтения

СДЕЛАНО ИЗ КАНДАЛОВ

Интересным экспонатом — миниатюрными кандалами пополнил свою коллекцию известный тамбовский собиратель редкости Н. А. Никифоров. Они были сделаны в 1912 году из настоящих кандалов одним из революционеров, отбывавшим ссылку в Якутии.

Новый экспонат хранится рядом с кольцами, принадлежащими декабристу Сергею Волконскому и его жене. Оба кольца тоже были сделаны в свое время из кандалов, которые Волконский носил на каторге.

М. ГОЛАЧЕВ.

Тамбов.

ПО «СТОПАМ» НЕРОНА

Посетители дворца Бельведер, одного из замечательных архитектурных памятников Петергофа, как выяснилось, ходят по мозаичным плитам, по которым ступал... Нерон. В ленинградских архивах обнаружены документы, раскрывающие «родословную» этого великолепного памятника античной культуры.

Установлено, что цветная мозаика, созданная девятнадцать столетий назад, украшала дворец римского императора на острове Капри. В начале XIX века белоснежные мраморные фризы и цветные квадраты мелкой мозаики были доставлены из Италии для особняка графини А. Г. Лаваль, построенного в Петербурге. В свое время жена декабриста М. Н. Волконская писала, что княгиня Е. И. Трубецкая — дочь Лавалей «выросла в Петербурге в великолепном доме Лаваля, где ходила по мраморным плитам, принадлежавшим Нерону».

В дальнейшем на необыкновенную красоту пола обратил внимание архитектор Штакеншнейдер, автор проекта Бельведера, и мозаика была перевезена в Петергоф.

Бельведер, разрушенный гитлеровцами, после Великой Отечественной войны восстановлен в первоначальном виде. Сейчас во дворце размещается профилакторий ленинградских строителей.

М. ФРИДМАН.

Ленинград.

ВОДА РОЖДАЕТ КАМЕНЬ

День за днем, год за годом струится вода по горному склону. На первый взгляд ручей как будто ничем не отличается от многих других ему подобных. Но достаточно внимательно приглядеться к его руслу, и сквозь живительную влагу увидишь изумительный по цвету и рисунку камень.

С течением времени поток меняет русло. И опять под водой цветной камень — оникс.

Недра Армении богаты ониксовидными мраморами. Они возникли в результате отложения солей древних минеральных источников. Источники, породившие Агамзалинское и другие месторождения оникса, и ныне продолжают жить.

Замечательный камень рождается в тридцати километрах от столицы Советской Армении—Еревана в горах Разданского района. Оникс, благодаря своим зеленовато-желтым тонам, красивым расцветкам и полупрозрачности, пользуется широкой популярностью. Из него изготовляются декоративные изделия, статуэтки, вазы, различные сувениры.

Армянские ониксы украшают подземные дворцы московского Метрополитена — станции «Киевская», «Динамо», «Сокол», а также ряд величественных сооружений Москвы, Еревана и других городов.

Р. КАРАГЕЗЯН.

Ереван.

ЖЕНЩИНА И ХУЛИГАН

Грузовик «ГАЗ-51» мчался по улице на бешеной скорости. Приказания автоинспектора, передаваемые через репродуктор, только подхлестывали нарушителя. И тут неожиданно на дорогу вынырнул «Москвич-408». Грузовик взял круто вбок, но юркая машина вновь оказалась впереди. И так, продолжая лавировать, «Москвич» не уступал дороги. Водитель грузовика, видя, что автоинспектор уже рядом, сделал отчаянный маневр — проехал через обочину на тротуар. Но тщетно! «Москвич» резко развернулся и, затормозив, подставил грузовику свой бок и закрыл проезд. Остановка была неизбежной. Машины столкнулись.

Водителем грузовика оказался преступник В. Лунев, месяц назад освобожденный из заключения. Он угнал чужую машину из города Обояни, сбил на дороге человека, нанеся ему тяжелую травму, и пытался скрыться.

А кто же тот смельчак, который вступил в дорожную схватку с хулиганом? Все оторопели, увидев как из помятого «Москвича» вышла молодая женщина. Это была Валентина Алексеева — шофер Курского таксомоторного парка. Голос автоинспектора она услыхала, когда уже въезжала в гараж, закончив смену. Не медля ни секунды, Валентина бросилась на машине на помощь.

А. ХАРИТОНОВСКИЙ.

Курск.

СПОРТ

СПАРТАКИАДА НАРОДОВ СССР

ПЛАНЕРИСТЫ. НОЧЕВАТЬ ПРИШЛОСЬ... В ПОЛЕ

ОРЕЛ, 13 июля. (Корр. ТАСС И. Полушин). Да, некоторым участникам Спартакиады народов СССР пришлось ночевать... в поле, у стогов сена. Случилось это с планеристами, когда они совершали скоростной полет до цели.

На первом этапе планеристов застиг сильный встречно-боковой ветер. А когда они миновали поворотный пункт Иевлево (Тульская область), полил дождь. Начали затухать восходящие воздушные потоки — источник энергии планера. Потребовались исключительное мастерство и выдержка, чтобы дотянуть до финиша. Все же некоторым планеристам, несмотря на все усилия, пришлось до финиша посадить крылатые аппараты.

Самое высокое искусство продемонстрировала москвичка Марина Африканова. 300 километров она преодолела за 5 часов 18 минут 46 секунд. Такого результата не удалось достичь ни одному из планеристов-мужчин, у которых лучшим был абсолютный чемпион РСФСР Владимир Чувиков.

СПОРТ

Чемпионат футболистов

Сообщаем результаты матчей чемпионата страны по футболу среди команд третьей подгруппы второй группы класса «А», состоявшихся 13 июля: «Энергетик» (Душанбе)—«Кузбасс» (Кемерово) — 6:1, «Памир» (Ленинабад) — «Торпедо» (Томск) — 3:1, «Алга» (Фрунзе) — СКА (Новосибирск) — 4:0, «Политотдел» (Ташкентская обл.)—«Уралмаш» (Свердловск) — 0:1, «Строитель» (Ашхабад) — «Звезда» (Пермь) — 1:1, СКА (Хабаровск) — «Локомотив» (Челябинск) — 1:2, «Луч» (Владивосток) — «Строитель» (Уфа) — 3:2, «Иртыш» (Омск) — «Шахтер» (Караганда) — 1:3, «Нефтяник» — «Темп» — 1:1.

(ТАСС).

ВНИМАНИЕ, РЫБОЛОВЫ-ЛЮБИТЕЛИ!

16 июля 1967 года будут проводиться соревнования рыболовов-любителей по лову рыбы удочкой с берега на лично-командное первенство города.

23 июля Алтайское краевое общество охотников и рыболовов проведет соревнование первичных коллективов рыболовов города Барнаула тоже по лову рыбы удочкой с берега.

Победителей ждут призы и памятные подарки.

Радио

7.30 — Программа передач. Сводка погоды (горсеть и УКВ 4,37 м). 7.32 — Концерт Юго-Осетинского государственного ансамбля песни и танца. 8.00 — Последние известия (из Москвы). 8.15 — По страницам краевых газет. 11.10 — Производственная гимнастика (горсеть и УКВ 4,37 м). 11.20 — Объявления (горсеть и УКВ 4,37 м). 11.30 — Музыкальная передача «Советские песни поет вокальный японский квартет «Дак-дакс» (горсеть и УКВ 4,37 м). 17.00 — П. Чанд. Инсценированный рассказ «Два пути» (горсеть). 17.35 — Объявления (горсеть). 17.55 — Хроника Великого Октября (из Москвы). 19.00 — Последние известия. 19.10 — Концерт художественной самодеятельности. 19.35 — Письма из села.

Телевидение

18.00 — Мультфильмы. 18.20 — Для школьников «И пусть победит сильнейший» КВН. 19.05 — «Путь «Ермака», документальный фильм. 19.25 — «Новости». 19.45 — Киножурнал. 19.55 — «Крепостная актриса», музыкальная комедия. 21.35 — «Снегурочка», фильм-балет на музыку П. И. Чайковского. 22.40 — Эстрадный концерт. 23.00 — Литературная суббота. «Дом у дороги». А. Твардовского в исполнении артистов Омского драмтеатра.

Театр

ГАСТРОЛИ ОМСКОГО ДРАМАТИЧЕСКОГО ТЕАТРА

Сегодня в помещении крайдрамтеатра «Много шума из ничего». В 19.

16 июля — «Аленький цветочек». В 12. «Директор». В 19.

В помещении Дворца культуры химиков 17 июля — «Гроссмейстерский балл».

20 июля — «Иван Васильевич». В 19-30.

Касса работает с 17 ч.

Филармония

АЛТАЙСКАЯ КРАЕВАЯ ФИЛАРМОНИЯ

20 июля в ТЮЗе
Эстрадный концерт
Николая НИКИТСКОГО.
Начало в 20 ч.

Кино

РОССИЯ». «Маленький беглец». В 10, 11, 12, 13, 14, 15, 16, 17, 18, 19, 20, 21, 22.

«ЮНОСТЬ». «Олеко Дундич». В 10, 14-45, 19-45. «Железная маска» (1 и 2 серии). В 12, 17, 22.

«РОДИНА». «Приключения Питкина в больнице». В 11, 12-45, 14-30, 16-15, 18, 19-45, 21-30. «Неуловимые мстители». В 10, 11-45, 13-30, 17, 18-45, 22.

«ОКТЯБРЬ». «Маленький беглец». В 10, 14, 18. «Чужой в городе». В 12, 16, 20, 22.

17 июля — «Фокус-покус». В 10, 11-45, 13-30, 15-15, 17, 18-45, 20-30, 22-15.

Выставка ДНХ. «Чернушка». В 12, 14, 16.

17 и 18 июля — «Котовский». В 12, 14, 16.

Стадион «ДИНАМО». «Фокус-покус». В 22-30.

«ПЕРВОМАЙСКИЙ». «Саша-Сашенька». В 9, 10, 11, 13, 14, 15, 17, 18, 19, 21, 22, 22-35. «Вешние доказательства». В 12, 16, 20.

«ЧАЙКА». «Сказание о земле сибирской». В 11, 13, 15, 17, 19. «Председатель». В 21.

Филиал на поселке Мирный. «Бумеранг». В 19, 21.

17 июля — «Сказание о земле сибирской». В 19, 21.

«АЛТАЙ». «Сказание о земле сибирской». В 15, 17. «Девица Роз-Мари». В 19, 21.

Клуб МЕЛАНЖЕВОГО КОМБИНАТА. «Встреча с прошлым». В 15, 17, 19, 21.

ДВОРЕЦ КУЛЬТУРЫ ХИМИКОВ. «Снега Килиманджаро». В 17, 19, 21.

ГОРПАРК КиО.
15 июля — творческая встреча с артистами Омского театра драмы.
Начало в 20 ч.

ГОРПАРК. 16 июля в 21 час публичная лекция
«ВНУШЕНИЕ И ГИПНОЗ»
с демонстрацией психологических опытов. Читает кандидат медицинских наук тов. Пшеничный И. П.

Погода

Сегодня в крае, по данным синоптиков, ожидается переменная облачность, местами кратковременные дожди, грозы, ветер переменный, 5—10 метров в секунду, температура 27—32 градуса тепла.

Уровень Оби 226 см над нулем графика, температура воды 22,2 градуса.

Для редакции газеты «Алтайская правда» требуется комната. Обращаться по адресу: Короленко, 105. Телефон 5-50-92.

Зам. редактора
В. ЧИЛИКИН.

АГ 04835. Типография издательства «Алтайская правда», г. Барнаул, Короленко, 105. Заказ № 4636. Тираж 150.000 экз.