ПРОЛЕТАРИИ ВСЕХ СТРАН, СОЕДИНЯЙТЕСЬ!

Год издания 30-й

АЛТАЙСКАЯ ПРАВДА

Орган Алтайского краевого комитета КПСС и краевого Совета депутатов трудящихся

ВТОРНИК 11 ИЮЛЯ 1967 г. № 160 (13829).

Цена 2 коп.

ЗА ГЛУБОКОЕ ИЗУЧЕНИЕ ЭКОНОМИКИ

Прошедшее полугодие явилось периодом нового подъема всех отраслей промышленности края, дальнейшего укрепления их экономики. Государственный план шести месяцев выполнен досрочно, страна получила на десятки миллионов рублей сверхплановой продукции. Но достигнутое — далеко не предел, промышленность края может работать лучше.

Совершенствование планирования, расширение хозяйственной самостоятельности и инициативы предприятий, внедрение низового хозрасчета создают богатейшие возможности для более высоких темпов роста производства и производительности труда, коренного улучшения качества продукции. Наиболее полное использование этих возможностей во многом зависит от того, насколько глубоко наши кадры владеют знаниями конкретной экономики, насколько умело они используют и применяют в практической работе экономические законы социализма и как сочетают экономические и административные методы руководства промышленным производством.

Вот почему постоянная учеба, всестороннее и глубокое изучение вопросов экономики, умение проанализировать хозяйственную деятельность производственного подразделения становятся одной из первоочередных обязанностей любого руководителя, начиная от мастера и кончая директором предприятия, управляющим трестом или объединением. И не только руководителя. Не меньшую важность на современном этапе приобретает экономическая подготовка и переподготовка всех работающих, каждого члена производственного коллектива.

Дальнейший технический прогресс, внедрение научной организации труда, наиболее полное использование основных производственных фондов, повышение рентабельности просто немыслимы без сознательного и самого активного участия в производственном процессе каждого рабочего, техника, инженера. Это хорошо понимают многие хозяйственные руководители, партийные и профсоюзные комитеты и поэтому проводят большую работу по экономическому образованию кадров.

На заводах и фабриках создана целая система различных кружков и курсов по изучению решений сентябрьского Пленума ЦК КПСС, новых условий планирования и экономического стимулирования, элементов низового хозяйственного расчета, проводятся аттестации и переаттестации специалистов, читаются лекции и доклады по вопросам конкретной экономики. При партийных комитетах на общественных началах действуют экономические советы, а на предприятиях и в цехах— бюро экономического анализа. Большая группа хозяйственных руководителей и партийных работников повышает свои знания на факультете организаторов производства Алтайского политехнического института, который имеет филиалы в городах Рубцовске, Бийске и Горно-Алтайске.

На Барнаульском и Бийском котельных заводах, «Трансмаше», АТЗ, швейных фабриках и других предприятиях по 40—60-часовой программе прошли обучение начальники цехов и отделов. Специальные курсы были созданы для мастеров и работников цеховых служб. Проведены занятия с рабочими непосредственно на участках и в сменах.

Все это оказывает благотворное влияние на повышение эффективности общественного производства.

Вместе с тем следует отметить, что за последнее время несколько снизилось внимание ряда хозяйственных руководителей и партийных организаций к экономической учебе. Курсы на заводах проведены, аттестация закончена, курс лекций по ознакомлению с новой хозяйственной системой прочитан— и наступило затишье. Примерно такое же положение и с продолжением занятий на факультете организаторов производства. Руководители факультета вместе с Барнаульским горкомом КПСС пока не решили, чему они будут обучать слушателей в следующем учебном году, какие основные темы должны быть включены в программу.

Между тем именно сейчас на заводах, фабриках, стройках должны быть глубоко продуманы все вопросы, связанные с продолжением учебы: форма, содержание занятий, конкретная тематика, подготовка преподавателей, лекторов и т. д. Основное внимание должно уделяться непосредственной связи теоретических вопросов с сегодняшними задачами производства. Точнее говоря, каждая тема занятий должна вытекать из конкретных задач, стоящих перед производственным коллективом.

Это нелегкое дело, потому что обучение рабочих и командиров на одном заводе и по форме, и по содержанию может отличаться от другого, иметь свои особенности, присущие только данному производству. Однако при всем этом главным должно быть стремление ознакомить каждого рабочего, мастера с принципами хозяйственного расчета, научить его со знанием дела воздействовать на снижение себестоимости и улучшение качества продукции, заинтересовать в наиболее полном использовании оборудования, в бережном отношении к материалам и средствам. Надо углублять знания рабочих, расширять круг тем, учить их самостоятельно анализировать экономические показатели деятельности низового производственного коллектива.

Еще больше предстоит сделать на тех предприятиях, где в этом году не было организовано систематическое изучение вопросов экономики. Это в первую очередь касается небольших фабрик и заводов, транспортных и строительных организаций.

Партийным организациям, райкомам и горкомам КПСС следует взять под повседневный контроль подготовку к экономической учебе кадров на всех предприятиях, оказывать помощь в разработке программ, в подготовке специалистов, способных конкретно и доходчиво вести занятия.

Глубокое изучение вопросов экономики позволит еще выше поднять творческую активность и инициативу масс в их борьбе за достойную встречу 50-летия Великого Октября, за выполнение решений XXIII съезда партии.

СМОТР РЕЗЕРВОВ

В ПРОМЫШЛЕННОСТИ, строительстве и сельском хозяйстве края идет общественный смотр резервов повышения производительности труда. Он начался 1 февраля этого года и будет продолжаться до 1 октября. Смотр посвящен 50-летию Советской власти.

Особенно организованно идет смотр на заводе транспортного машиностроения. Общезаводская смотровая комиссия, руководимая главным инженером завода Л. В. Маркиным, постоянно направляет деятельность 36 цеховых смотровых комиссий. Только две творческие бригады в цехах, которыми руководят С. И. Попов и И. А. Тимофеев, получили от внедренных уже в производство предложений свыше 50 тысяч рублей экономии.

А всего по заводу в период проведения общественного смотра уже поступило в комиссии 906 предложений, 645 из них внедрено в производство. Большую поддержку научно-технической общественности завода оказывает партийная организация. Вопрос о ходе общественного смотра по предложению совета первичной организации НТО «Машпром» обсуждался на заседании парткома и дважды на заседаниях завкома профсоюза.

Активное участие общественности в проходящем смотре позволило некоторым цехам завода повысить производительность труда в этом году на 11—13 процентов.

А. ДОБРИЧЕВ,
заместитель председателя краевого управления НТО «Машпром».

ГЛАВНАЯ ЗАБОТА

В хозяйствах Ключевского района идет заготовка кормов. Косари колхоза «Маяк» и совхоза «Зеленая поляна» уложили в стога по 3.000 центнеров сена луговых и сеяных трав. В «Маяке» все оно подвезено к местам зимовки скота, тщательно замерено и хорошо хранится. В районе на косовице трав работает около 700 агрегатов. Специалисты считают, что большая часть хозяйств может обеспечить потребность в грубых кормах.

Н. ВАРЮХИН.
(Корр. «Алтайской правды»).

Ключевской район.

В ЮБИЛЕЙНЫЙ ФОНД

Миллион рублей — таков экономический эффект от предложений рационализаторов и изобретателей Славгородского химического завода за восемнадцать месяцев пятилетки. Наибольший вклад в юбилейную копилку — свыше ста тысяч рублей — внесли новаторы центральной заводской лаборатории. Ими оформлено пять заявок на предполагаемые изобретения, на три уже получены авторские свидетельства.

Поход умельцев продолжается. Несомненно, к пятидесятилетию Советской власти заводская копилка бережливых пополнится еще не одной сотней тысяч рублей.

И. КОСТЮЧЕНКО.

г. Славгород.

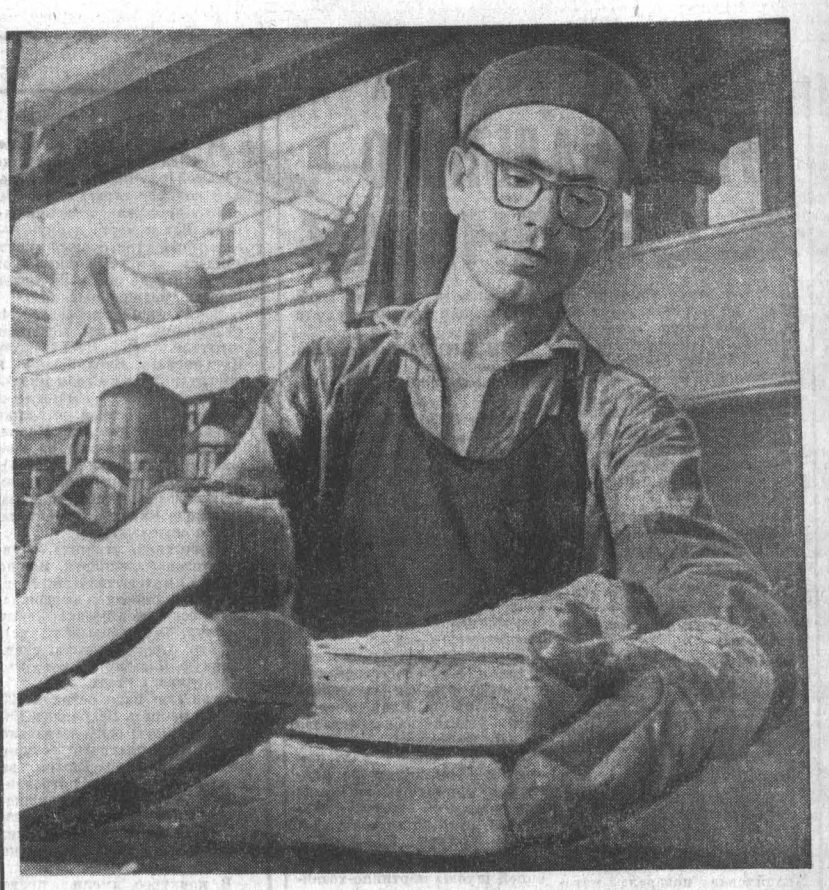

На заводе асбо-технических изделий в первых рядах соревнующихся идет прессовщик Иван Васильевич Дремлюга. Он ежесменно выдает 60—80 тормозных колодок сверх плана.
Фото Ш. Гуровича.

УКАЗ
ПРЕЗИДИУМА ВЕРХОВНОГО СОВЕТА СССР

О ратификации Договора о дружбе, сотрудничестве и взаимной помощи между Союзом Советских Социалистических Республик и Народной Республикой Болгарией

Представленный Советом Министров СССР на ратификацию Договор о дружбе, сотрудничестве и взаимной помощи между Союзом Советских Социалистических Республик и Народной Республикой Болгарией, подписанный в Софии 12 мая 1967 года и одобренный Комиссиями по иностранным делам Совета Союза и Совета Национальностей Верховного Совета СССР, **ратифицировать.**

Председатель Президиума Верховного Совета СССР
Н. ПОДГОРНЫЙ.

Секретарь Президиума Верховного Совета СССР
М. ГЕОРГАДЗЕ.

Москва, Кремль.
8 июля 1967 г.

ТЕСНЫЙ СОЮЗ НАРОДОВ-БРАТЬЕВ
РАТИФИКАЦИЯ СОВЕТСКО-БОЛГАРСКОГО ДОГОВОРА

Кристально чиста дружба советского и болгарского народов. В славную ее летопись вписана новая яркая глава. 8 июля Президиум Верховного Совета СССР ратифицировал Договор о дружбе, сотрудничестве и взаимной помощи между СССР и НРБ, подписанный в Софии 12 мая во время визита в Болгарию советской партийно - правительственной делегации во главе с Генеральным секретарем Центрального Комитета КПСС, членом Президиума Верховного Совета СССР Л. И. Брежневым.

В Кремле состоялось заседание Президиума Верховного Совета СССР, которое открыл Председатель Президиума Верховного Совета СССР Н. В. Подгорный.

Выступивший с докладом по поручению Советского правительства первый заместитель министра иностранных дел СССР В. В. Кузнецов подчеркнул, что новый договор еще больше укрепит узы братской дружбы советского и болгарского народов. Обе стороны, отметил оратор, будут расширять и углублять тесное сотрудничество на международной арене в борьбе против империализма, за сохранение и упрочение мира, окончательную ликвидацию колониализма во всех его проявлениях.

От имени Комиссий по иностранным делам Совета Союза и Совета Национальностей выступил Б. Н. Пономарев. Он сообщил, что комиссии на совместном заседании рассмотрели и единодушно одобрили договор между СССР и НРБ.

Все выступившие на заседании Комиссий по иностранным делам депутаты, заявил он, выразили уверенность, что братская дружба советского и болгарского народов, выдержавшая испытание временем и нашедшая свое дальнейшее развитие в новом договоре, и впредь будет крепнуть и расширяться в интересах наших народов, на благо мира и социализма. Комиссии по иностранным делам Совета Союза и Совета Национальностей единодушно рекомендуют Президиуму Верховного Совета СССР ратифицировать договор.

Выступившие затем члены Президиума Верховного Совета СССР поддержали предложение о ратификации договора.

Подводя итоги обсуждения, Председатель Президиума Верховного Совета СССР Н. В. Подгорный отметил, что новый договор отражает качественно новую ступень развития советско-болгарских отношений в области политического, экономического и культурного сотрудничества наших стран.

Договор способствует укреплению мира и безопасности в Европе, да и не только в Европе. Он находится в полном соответствии с принципами и задачами организации Варшавского договора, служит дальнейшему сплочению братского содружества социалистических стран.

Н. В. Подгорный зачитывает проект Указа о ратификации договора и ставит его на голосование. Указ единогласно принимается.

(ТАСС).

КРЫЛЬЯ ОКТЯБРЯ
АВИАЦИОННЫЙ ПАРАД В ДЕНЬ ВОЗДУШНОГО ФЛОТА СССР

Пятидесятилетие Страны Советов — это и полувековая история нашего Воздушного Флота. Великий Ленин стоял у истоков советской авиации, которая в годы гражданской войны защищала молодую республику рабочих и крестьян, а в мирные дни вписала немало славных страниц в летопись страны. Во время Великой Отечественной войны наши летчики уничтожили 53 тысячи фашистских самолетов (из 66 тысяч потерянных гитлеровцами на восточном фронте), внеся тем самым огромный вклад в победу над врагом.

Новыми свершениями, еще более могучим взлетом авиационной техники ознаменовались послевоенные годы. Советский Союз превратился в могучую авиационную державу.

Ныне, в условиях обострения международной обстановки, наши авиаторы новыми успехами в ратном труде отвечают на призыв партии настойчиво овладевать боевой техникой и оружием, хранить и приумножать революционные боевые традиции Армии и Флота, бдительно и надежно охранять священные рубежи Родины.

Советское государство, говорится в Тезисах ЦК КПСС «50 лет Великой Октябрьской социалистической революции», поддерживало и впредь будет поддерживать на самом высоком уровне свою обороноспособность. Наши Вооруженные Силы оснащены всеми видами современной военной техники, в том числе и ракетно-ядерным оружием... Могущество Советского Союза, социалистических стран создает реальный противовес агрессивным силам империализма, выступает как важнейший фактор в борьбе за предотвращение новой мировой войны и сохранение мира.

...Коммунистическая партия и Советское правительство всегда уделяли большое внимание развитию и нашего гражданского флота, которому в будущем году исполнится 45 лет. Ныне во всем мире знают о высоких летных качествах «ТУ-114», «ИЛ-18» и других наших воздушных лайнеров. Трассы Аэрофлота связывают нашу страну со многими государствами Европы, Азии, Африки, Америки.

Традиционным смотром достижений советских авиаторов стали у нас авиационные парады. Много раз на голубой арене Тушинского аэродрома демонстрировали свое искусство летчики, показывалась наша замечательная авиационная техника. В этом году Тушинский аэродром-ветеран передал эстафету парадов самому молодому московскому аэропорту — Домодедовскому. В воскресенье, 9 июля, флагами и яркими транспарантами расцветились магистрали, ведущие в Домодедово. Можно без преувеличения сказать — вся Москва двинулась к месту авиационного праздника, посвященного 50-летию Октября.

Красив и наряден аэропорт с его стеклянными прозрачными галереями. Архитектурные формы здания подчеркнуты праздничным убранством.

Сотни тысяч москвичей заполнили огромное поле аэропорта. Среди зрителей — передовики промышленности и сельского хозяйства, ученые, деятели науки и культуры, депутаты Верховных Советов СССР и РСФСР, министры, общественные деятели, партийные и советские работники, Маршалы Советского Союза и родов войск, генералы и офицеры Советской Армии, космонавты, авиационные конструкторы. Настоящими именинниками чувствуют себя представители Военно-Воздушных Сил.

На праздник в Москву прибыли военные делегации Болгарии, Венгрии, ГДР, КНДР, Кубы, Монголии, Польши, Румынии, Чехословакии, Югославии, Франции. Присутствуют главы дипломатических представительств, аккредитованные в СССР, военные, военно-воздушные, военно-морские атташе при посольствах иностранных государств, зарубежные гости.

Время близится к 10 часам утра. Аплодисментами встречают присутствующие появление на правительственной трибуне товарищей Л. И. Брежнева, А. П. Кириленко, А. Н. Косыгина, К. Т. Мазурова, А. Я. Пельше, Н. В. Подгорного, Д. С. Полянского, М. А. Суслова, А. Н. Шелепина, Ю. В. Андропова, В. В. Гришина, П. Н. Демичева, Д. Ф. Устинова, И. В. Капитонова, Ф. Д. Кулакова, Б. Н. Пономарева, М. С. Соломенцева. С ними на трибуне — Первый секретарь ЦК МНРП, Председатель Совета Министров МНР Ю. Цеденбал.

— «Слушайте все!», «Слушайте все!» — фанфаристы возвещают о начале праздника. Радио разносит во все концы аэродрома звон курантов с Красной площади. 10 часов 00 минут 00 секунд. Именно в это мгновение пятерка сверхзвуковых истребителей, «подкравшись» к центру праздника, чертит низко над трибунами пять ярко-красных трассирующих следов и оставляет за собой рокот двигателей, сливающийся с залпами артиллерийского салюта.

Парад открыт! Звучит Гимн Советского Союза. И первое слово, которое авиаторы сегодня в юбилейный год Октября говорят Родине и народу, — это слово благодарности человеку, имя которого стоит и будет вечно стоять на заглавной странице наших свершений — спортивные самолеты «ЯК-18» рисуют в небе — «Ленин». А в разных концах аэродрома взвиваются разноцветные снопы фейерверка.

На главной воздушной магистрали праздника, протянувшейся с запада на восток, появляется вереница вертолетов. Низко над землей проносится «МИ-8» — один из флагманов винтокрылых машин. Его ведет пилот гражданской авиации К. М. Рыхлов. На машине — транспарант: «Слава КПСС!». Вслед за ним мимо трибун проплывают вертолеты «МИ-1», несущие Государственный флаг СССР и флаги союзных республик. Девушки в национальных костюмах, стоя в подвешенных к вертолетам люльках, поддерживают вьющиеся на ветру стяги, машут руками москвичам, как бы передавая привет столице от всех народов страны.

Над трибунами новая группа самолетов «ЯК-18». Нарисовав в воздухе цифру «50», они как бы возвещают о том, что советские авиаторы начинают свой рапорт Родине. Показалась группа вертолетов, которую возглавляет участник Великой Отечественной войны, бывший авиационный механик экипажа Николая Гастелло В. Добровольский. Ему поручено вести машины с такими поистине бесценными «грузами», которые принесли нашей стране всемирную славу как родине космонавтики. Головной вертолет несет на борту «первую ласточку» космической эры — первый советский искусственный спутник Земли. Тяжело покачиваясь на подвесках, проплывает красавец-корабль «Восток-1». Космический кортеж растянулся в воздухе на полкилометра. Поблескивает на солнце совет-

(Окончание на 3-й стр.).

НОВОСТИ

О ВИЗИТЕ СОВЕТСКИХ КОРАБЛЕЙ В ПОРТ-САИД И АЛЕКСАНДРИЮ

По приглашению правительства Объединенной Арабской Республики в Порт-Саид и Александрию прибывают с визитом корабли советской военно-морской эскадры.

(ТАСС).

СЧЕТ РАСТЕТ

ХАНОЙ, 10 июля. (ТАСС). Части ПВО Вьетнамской народной армии сбили вчера шесть самолетов США, вторгшихся в воздушное пространство ДРВ, сообщает агентство ВИА. Общее число самолетов США, сбитых над территорией ДРВ, достигло 2.086.

ЗАКРЫТИЕ ВСЕМИРНОЙ КОНФЕРЕНЦИИ ПО ВЬЕТНАМУ

СТОКГОЛЬМ, 10 июля. (ТАСС). Вчера здесь закрылась Всемирная конференция миролюбивых сил по Вьетнаму, созванная по инициативе ряда международных и национальных организаций, выступающих за прекращение агрессии США против вьетнамского народа.

На заключительном заседании участники конференции единодушно приняли обращение к мировой общественности по Вьетнаму, содержащее призыв к усилению борьбы против американской агрессии во Вьетнаме.

ТАЙФУН НАД ЯПОНИЕЙ

ТОКИО, 10 июля. (ТАСС). Более 200 погибших, 140 пропавших без вести, 430 раненых — таковы последствия тайфуна, промчавшегося вчера над Японией в районах островов Кюсю и западной части Хонсю. Разрушено и смыто около 1.500 домов. Вода затопила более 47 тысяч строений. Наводнение угрожает еще 188 тысячам домов. На многих участках железнодорожных линий этого района страны прервано сообщение. 16 префектурам Кюсю и Западного Хонсю нанесен большой ущерб.

Больше всего пострадали от тайфуна порты Куре и Кобе. Только в Куре произошло почти 150 обвалов. Погибли 30, пропали без вести 50 и получили ранения около 90 жителей.

ПОМОЩЬ ЖЕРТВАМ АГРЕССИИ

ПАРИЖ, 10 июля. (ТАСС). Французское Общество народной помощи организовало сбор средств для жертв войны на Ближнем Востоке. Об этом сообщает журнал «Дефанс-солидарите», издаваемый обществом.

По свидетельству журнала, большое количество медикаментов уже было передано посольству Сирии в Париже для отправки в районы, пострадавшие от военных операций.

Журнал публикует письмо посла Сирии в Париже, который благодарит Общество народной помощи и подчеркивает, что его деятельность «представляет собой свидетельство человеческой солидарности и дружбы, которая принесет пострадавшим от войны большое облегчение».

СОВЕТСКО-ФРАНЦУЗСКОЕ КОММЮНИКЕ

По приглашению правительства Союза Советских Социалистических Республик, говорится в коммюнике, Премьер-Министр Франции Жорж Помпиду осуществил с 3 по 8 июля официальный визит в Советский Союз. Ж. Помпиду сопровождал министр иностранных дел Морис Кув де Мюрвиль.

Ж. Помпиду и М. Кув де Мюрвиль имели в Москве беседы с Л. И. Брежневым, А. Н. Косыгиным и Н. В. Подгорным.

Переговоры касались международного положения и развития советско-французских отношений.

Беседы между руководителями Советского Союза и Премьер-Министром Франции протекали в обстановке сердечности. Стороны выразили удовлетворение хорошими отношениями, существующими между Советским Союзом и Францией, и отметили, что эти дружественные отношения и развивающееся между двумя странами взаимопонимание и сотрудничество во всех областях позволяют эффективно способствовать поискам мирного урегулирования острых проблем, которые стоят перед миром.

Советские руководители и Премьер-Министр Франции подвергли анализу положение на Ближнем Востоке. Они сожалеют, что Генеральная Ассамблея ООН во время голосования 4 июля с. г. не смогла принять рекомендацию, касающуюся отвода израильских войск на исходные позиции, которые они занимали до 5 июня 1967 г., а также поисков в рамках Совета Безопасности урегулирования всех проблем этого района, имея в виду, что территориальные захваты, явившиеся результатом военных действий, не могут рассматриваться как свершившийся факт.

Они согласились с тем, что их собственные усилия должны осуществляться в направлении содействия созданию условий для сохранения мира и спокойствия на Ближнем Востоке, обеспечения прав всех народов этого района на независимое существование. Руководствуясь этими принципами, оба правительства договорились и впредь поддерживать контакты и консультироваться друг с другом.

Стороны обсудили положение в Юго-Восточной Азии. Они констатировали, что война во Вьетнаме все усиливается, умножая человеческие жертвы, страдания и разрушения. Они подчеркнули угрозу, которую такое положение создает для безопасности соседних стран, в частности Лаоса и Камбоджи, и опасность, которую оно представляет для мира во всем мире.

В коммюнике говорится, что правительства Советского Союза и Франции убеждены, что выход из этой войны может быть найден только путем прекращения иностранной интервенции во Вьетнаме, прежде всего прекращения бомбардировок, а также возврата к основным положениям Женевских соглашений 1954 года, которые предусматривают уважение независимости и суверенитета государств Индокитайского полуострова и право вьетнамского народа распоряжаться своей судьбой.

Оба правительства согласны продолжать обмен мнениями по этому вопросу и в подходящих случаях согласовывать свои точки зрения.

Оба правительства с удовлетворением констатировали, что политика разрядки в Европе так, как она была определена в Советско-французской декларации от 30 июня 1966 года и Советско-французском заявлений от 9 декабря 1966 года, оказывает положительное влияние на развитие обстановки на континенте. Они напомнили в этой связи, что как для Советского Союза, так и для Франции первой целью является нормализация, затем постепенное развитие отношений между всеми европейскими странами. Такое развитие может способствовать рассмотрению крупных проблем, существующих в Европе, сделает возможным их урегулирование и установление прочного мира при уважении принципов национального суверенитета, территориальной целостности, неприменения силы и невмешательства во внутренние дела каждого государства.

Стороны продолжат изучение вопроса об общеевропейском совещании для рассмотрения проблем безопасности в Европе и налаживания сотрудничества, распространяющегося на весь континент.

Обе стороны подчеркнули опасность, которую представляет для мира распространение ядерного оружия. Учитывая первостепенную важность ядерных проблем не только в том, что касается распространения ядерного оружия, но и в том, что касается запрещения его производства и уничтожения существующих запасов, было признано необходимым, чтобы располагающие таким оружием державы обсудили средства, способные обеспечить в этой области подлинное разоружение.

Рассмотрение двусторонних советско-французских отношений позволило констатировать значительный прогресс во многих областях и, что особенно важно, учитывая осложнение международной обстановки, — в политической области.

Правительства СССР и Франции с удовлетворением отмечают близость их позиций по некоторым наиболее важным проблемам, стоящим в настоящее время перед миром. Они будут продолжать консультироваться друг с другом по вопросам, представляющим взаимный интерес, и в этих целях намерены развивать контакты между двумя странами на всех уровнях.

Обе стороны с удовлетворением отметили благоприятное

(Окончание на 3-й стр.).

ПАРТИЙНАЯ УЧЕБА

ОТ НАЧАЛЬНОГО — К СРЕДНЕМУ

Не так много времени осталось до того дня, когда снова возобновятся занятия в ленинском университете миллионов. Сейчас партийные организации и их комитеты заняты комплектованием школ и теоретических семинаров на новый учебный год. В ходе подготовки целесообразно оглянуться на пройденный путь, проанализировать накопленный опыт.

Вот что рассказывают о своей учебе коммунисты Тюменцевской районной парторганизации:

Г. Н. ВОЛОБУЕВ, член сельхозартели «Путь к коммунизму», слушатель начальной политшколы:

— Прошедший учебный год для меня, как и для всех коммунистов нашей политшколы, был плодотворным. Хорошая посещаемость, ни одного срыва занятий, а главное — высокий идейный уровень учебы.

Все мы довольны работой пропагандиста Анны Михайловны Юркиной. Конечно, нелегко ей приходилось: у слушателей политшколы образование небольшое, но Анна Михайловна подавала материал так, что каждому было все понятно. Научила пользоваться картой, наглядными пособиями, давать краткие обзоры текущих событий. Полнее усвоить биографию Ильича помогли экскурсии в сельский музей В. И. Ленина, просмотры диафильмов.

Настоящим экзаменом после двух лет учебы стали для нас итоговые занятия. Все коммунисты выдержали его успешно. Теперь будем учиться в школе основ марксизма-ленинизма. Понимаем, что будет труднее, зато интереснее. В новом году Анна Михайловна опять будет нашим пропагандистом.

И. А. ЧАСОВСКИХ, пропагандист:

— Второй год изучал с группой коммунистов основы марксизма-ленинизма. Скажу прямо: новая система партийной учебы требует больших усилий как от пропагандиста, так и от слушателей, особенно на втором году, когда изучаются история КПСС, политэкономия. Но тем плодотворнее учеба.

Итоговые занятия у нас прошли успешно. Но хотелось бы сказать о трудностях, путях их преодоления.

Мне, к примеру, показалось вначале сложным убедить слушателей в необходимости изучения политэкономии. Предмет для них новый, и речь, на первый взгляд, шла о вещах несколько отвлеченных. Пришлось немало приложить сил, чтобы научить слушателей осмысливать экономические законы и положения, видеть применение их на практике. Чтобы облегчить изучение вопроса, я зачитывал на занятиях специально подобранные материалы из газет и журналов и вместе с коммунистами анализировал их с точки зрения политэкономии. По всем усвоенным формулам экономических законов слушатели решали задачи. А поскольку состав слушателей был неоднороден по образованию, то стремился по возможности работать индивидуально с каждым слушателем.

В. Д. ПРОНЬКО, учительница, слушатель семинара по марксистско-ленинской эстетике:

— Мы собирались на занятия раз в неделю. Знакомились с основными эстетическими категориями, с жизнью и творчеством известных художников, композиторов и других деятелей искусств, слушали магнитофонные записи, смотрели репродукции с картин... Словом, было все то, что вызывает неподдельный интерес, живое участие, что так необходимо в работе с учениками.

На занятия приходили и выступали все, к собеседованию каждый старался тщательно подготовиться. План очередного занятия обнародовался за неделю вперед.

В новом учебном году нам хотелось бы видеть на прилавках магазинов побольше литературы об эстетике, живописи, музыке, литературе.

М. Х. БРАК, секретарь парткома колхоза, слушатель районной школы партийно-хозяйственного актива:

— Лично мне занятия в школе дали много полезного. Думаю, что и другим тоже. Активность слушателей была высокая. Особенно нравились всем содержательные и интересные выступления работника редакции районной газеты коммуниста Н. В. Шелеста.

Теперь надо совершенствовать методику проведения занятий, повышать их уровень. И еще: едва ли была оправданной частая смена лекторов, читавших курс политэкономии. Правда, все они были неплохо подготовлены, но ведь к лектору, как и к учителю, надо привыкнуть. Тогда и материал лучше усваивается...

* * *

Учебный год в системе партийного просвещения для тюменцевских коммунистов был действительно плодотворным. Но предстоит еще много поработать, чтобы интерес к политической учебе, к марксистско-ленинской теории постоянно возрастал. Надо учесть большой качественный сдвиг в структуре политсети. В будущем году почти в четыре раза сократится количество начальных политшкол и соответственно расширится вторая ступень обучения: школ по изучению основ марксизма-ленинизма станет пятьдесят четыре вместо восемнадцати.

Организационная работа проведена неплохо. Сейчас в основном завершено комплектование политсети, подобраны пропагандисты, дублеры и консультанты. Замены в пропагандистских рядах небольшие. Значит, и в новом учебном году в школах преподавать будут те, кто уже имеет опыт пропагандистской работы.

Большая подготовительная работа в системе партийного просвещения позволит выше поднять уровень политического образования кадров.

В. ГАВРИЧКИН.
(Корр. «Алтайской правды»).
Тюменцевский район.

РЕПОРТАЖ

СТЕПНОЕ ЗОЛОТО

АВТОБУС идет в совхоз «Овцевод». Там вот уже седьмой раз проводятся краевой конкурс стригалей и выставка-продажа племенных овец. Вот и место конкурса — совхозный стригальный пункт.

Здесь все, начиная от стрижки и до погрузки тюков шерсти, механизировано.

Начинается жеребьевка. К судейскому столу подходят стригали из Рубцовского, Курьинского, Бурлинского и других районов. Среди них — неоднократные чемпионы края по скоростной стрижке Петр Васильев из Курьи, Александра Цыпкина из «Овцевода» (снимок справа), учившаяся скоростной стрижке у новозеландского мастера, чемпиона мира Готфрибоузна. Много молодежи.

Скоростная стрижка — увлекательное зрелище и, можно сказать, интересный вид спорта. Хладнокровие, выдержка, физическая подготовка (овцу стригут, не связывая ее), умение отрегулировать стригальную машину — вот что обеспечивает успех.

Стригалю надо остричь 20 овец и набрать 100 баллов. Если на каждую овцу затрачено две минуты двадцать секунд, засчитывается 40 баллов, за каждые 10 секунд, потраченные сверх этого, баллы снижаются. Учитывается не только время, но и качество стрижки: порезы, разрывы руна также несут потери очков.

В конкурсе имели право принимать участие команды по три человека — мужские и женские. Устанавливались три командных места и два личных.

Начинается жеребьевка. К судейскому столу подходят стригали из Рубцовского, Курьинского, Бурлинского и других районов. Среди них — неоднократные чемпионы края по скоростной стрижке Петр Васильев из Курьи, Александра Цыпкина из «Овцевода» (снимок справа), учившаяся скоростной стрижке у новозеландского мастера, чемпиона мира Готфрибоузна. Много молодежи.

Жаркий спор разгорелся между командами совхоза «Мирный», госплемзавода «Курьинский» и стригалями из «Овцевода». Они и заняли соответственно первое, второе и третье места.

Высокий класс мастерства показала молодой стригаль из совхоза «Мирный» Валентина Федорова. Если ее время стрижки перевести на семичасовой рабочий день, получается, что она сумела бы за семь часов остричь 90 овец! Ей вручены денежная премия — 150 рублей, ценный подарок, чемпионская лента и присвоено звание мастера скоростной стрижки овец.

Всеобщее восхищение вызвал стригаль из госплемзавода «Курьинский» Михаил Мечетин. Ему семнадцать лет (самый молодой стригаль в крае), нынче закончил десятилетку. Интересная деталь: Михаил тренировался и одновременно сдавал экзамены на аттестат зрелости. И вот он — чемпион края, мастер скоростной стрижки.

Отличных результатов и званий мастеров добились молодые стригали Любовь Смирнова и Нина Карпова из этого же хозяйства и многие другие. Скоростная стрижка популярна сейчас во многих хозяйствах. В крае уже около 400 мастеров скоростной стрижки!

Не менее интересной была выставка и продажа племенных овец. Порода алтайская тонкорунная занимает второе место в стране — после советского мериноса. Алтайских тонкорунных можно встретить во всех овцеводческих районах страны, а также за рубежом.

Для покупки племенных баранчиков на аукцион съехались представители из Новосибирской, Курганской, Омской областей, Казахстана. За два дня продано их почти на четыреста тысяч рублей. Каждый баранчик стоил в среднем 280 рублей, а два элитных из госплемзавода «Курьинский» новосибирцы купили по 740 рублей. Овцы этого хозяйства, а также колхоза «Страна Советов», совхоза «Овцевод» были вне всякой конкуренции.

Л. МАКС.

На снимке внизу: чемпионы края, мастера скоростной стрижки овец Михаил Мечетин и Валентина Федорова (в центре), слева — Любовь Смирнова, справа — Нина Карпова.

Фото автора.

ПО СЛЕДАМ 21-го ГВАРДЕЙСКОГО

Решение совета пионерской дружины организовать при школе музей боевой славы ребята встретили с радостью. Распределили задания, и нашему 7 «В» классу поручено было установить связь с воинами 21-го гвардейского полка 5-й гвардейской стрелковой дивизии.

Начались поиски. Нам удалось узнать несколько адресов и среди них — А. И. Фоминых, председателя горкома ДОСААФ г. Рубцовска. Александр Иванович тепло откликнулся на письмо и дополнительно сообщил адреса однополчан.

Началась интересная переписка. Вскоре нас пригласили на встречу в Рубцовск.

А. И. Фоминых встретил нас как старых друзей. Познакомил с городом, рассказал о его прошлом, настоящем и будущем. Затем мы побывали в школе № 2, которая борется за присвоение ей имени 21 гвардейского полка. Осмотрели школьный музей боевой славы.

Домой мы привезли богатый материал по истории 21-го гвардейского полка и воспоминания о его мужественных бойцах.

Т. ЧЕНЦОВА,
учительница школы-интерната № 2.
г. Барнаул.

С ПЕРВОГО ПРЕДЪЯВЛЕНИЯ

ЗНАК КАЧЕСТВА — ЧЕСТЬ КОЛЛЕКТИВА

МОНОТОННО гудят станки. Возле рабочих мест токарей Андрея Зинина, Владимира Швайцера, Анатолия Степерова растут горки готовых деталей. Вот к одной из них подошел контролер-приемщик. Он внимательно проверил несколько деталей и удовлетворенно произнес: «Отличная работа!».

Станочники второго механического цеха, выпускающего гидроцилиндры для трелевочных тракторов, первыми на заводе освоили метод сдачи бездефектной продукции. Это произошло не сразу, не вдруг. Не один месяц потребовался для того, чтобы довести профессиональную подготовку рабочих до такого уровня, когда они, как и контролеры, могли без ошибки определять степень точности обработки той или иной детали.

Большую роль здесь сыграла и материальная заинтересованность. На заводе разработано и действует специальное положение о сдельно-премиальной оплате труда основных производственных рабочих-сдельщиков второго механического цеха. По этому положению каждый из них получает десятипроцентную надбавку к заработной плате, если 95 процентов продукции сдано с первого предъявления, и 15 процентов, если все изделия не имеют дефектов.

Второй цех в этом отношении у нас как бы экспериментальный. Его опыт в скором времени мы думаем перенести и на крупнейший цех предприятия — первый механический, выпускающий механизмы гидронавески для сельскохозяйственных тракторов.

Вопросы улучшения качества продукции особенно остро поставлены на заводе в период подготовки к переходу на новую систему планирования и экономического стимулирования. Нельзя сказать, что борьба за честь заводской марки не велась и до этого. Велась. Но вместе с тем никуда не денешься и от таких фактов.

Осенью прошлого года специальная комиссия Алтайской лаборатории государственного надзора за стандартами и измерительной техникой проводила проверку качества продукции нашего предприятия. Оказалось, что часть изделий выпускается с нарушением требований. Велик внутризаводской брак. Так, в третьем квартале 1966 года потери от брака по механизмам навески составили более трех тысяч рублей.

И вот эта же комиссия побывала на заводе недавно. Она отметила, что качество продукции значительно улучшилось. А потери от брака по тем же механизмам снизились до двухсот рублей, или до 0,03 процента от фактического объема валового и товарного производства.

Что же изменилось? Повысилась требовательность контрольного аппарата, а главное — возросло чувство ответственности непосредственных исполнителей.

Раньше было принято так: если деталь имеет незначительное отклонение от размеров, предусмотренных чертежом, и это отклонение не влияет на работу механизма в целом, то деталь шла в дело. В результате рабочие привыкли смотреть на мелкие погрешности как на нечто узаконенное.

Но вот контрольному аппарату было дано указание: строго придерживаться чертежей, не допускать ни одного отклонения. Положение несколько изменилось, однако брак по-прежнему оставался высоким. Стали вникать глубже, беседовать с опытными рабочими, проверять. И оказалось, что часть оборудования не обеспечивает технологической точности обработки деталей, обнаружились также факты применения несоответствующего режущего инструмента. В итоге появился общезаводской план мероприятий по устранению недостатков, за выполнение которого в первую очередь взялись отдел главного механика и ремонтно-механическая служба. По мере того, как регулировалось и налаживалось станочное оборудование, снижался и брак.

Большой упор сделали на пооперационный и выборочный контроль. Как известно, в сменных заданиях указываются фамилии непосредственных исполнителей, номера деталей и операций, количество изготовленных и принятых деталей. Раньше эти графы заполнялись формально. Приемщики физически не в состоянии были перебрать все детали. Брак поэтому обнаруживался не скоро, и в конечном итоге невозможно было определить, кто допустил его.

Сейчас контролеры-приемщики проверяют не все детали на какой-либо операции, а лишь известный процент их. К примеру, из сотни деталей берется 15—20. При обнаружении же брака вся партия возвращается рабочему, и он сам производит разбраковку. Причем оплата производится только за высококачественную продукцию.

Нового здесь мы, собственно, ничего не выдумали. Все, о чем рассказывается, зафиксировано в различных положениях. Дело лишь в том, что мы стали активно пользоваться этими положениями.

В ближайшее время думаем организовать в цехах так называемые дни качества. Пусть это не вызывает улыбки: сегодня, мол, борьба за высокий класс работы, а завтра — как придется. Нет, день качества — это оперативное совещание в том или ином цехе, на участке, откуда поступают дефектные детали, анализ состояния дел на месте с участием представителей всех служб, разрешение всех спорных вопросов, незамедлительное принятие практических мер по устранению недостатков.

Как уже упоминалось, процент брака снижается у нас из месяца в месяц, а рекламаций мы в этом году не получили ни одной. Однако случается так, что с уже накатанной производственной дороги нас сбивают помехи извне.

Наше предприятие кооперируется с Алтайским тракторным заводом, который, в частности, поставляет поковки и литье. Месяц-два все идет гладко, потом вдруг графики нарушаются, поставки задерживаются, цехи начинает лихорадить, в Рубцовск мчатся «толкачи» и т. д. Когда же в конце концов поковки или литье приходит, начинается самый настоящий аврал, к конвейерам встают даже конторские служащие, и... процент брака незамедлительно подскакивает.

Бедой оборачиваются для нас и большие припуски на заготовках для обработки. Известно, что чем меньше усилия резания, тем точнее выдерживается размер. А у нас на отдельных операциях приходится снимать чуть не двадцать миллиметров металла. При таких обработках преждевременно изнашивается оборудование, больше расходуется режущего инструмента, а все это отражается и на качестве. «Алтайская правда» еще полтора года тому назад выступала по этому поводу, и в то время руководители АТЗ пообещали заменить ряд штампов. Но воз и ныне там.

Есть и некоторые другие претензии к АТЗ. Чего мы хотим? Собственно, немногого — работы на равных, другими словами, чтобы за кооперацией стояло тесное содружество предприятий, выполняющих одинаково важные народнохозяйственные планы.

Борьба за честь заводской марки, за высокое качество выпускаемой продукции — не кратковременная кампания. То, что уже сделано на нашем предприятии, лишь начало большой работы. Дальнейший процесс видится нам в таком совершенствовании производства, при котором будут исключены и сотые доли процента брака, а качество выпускаемой продукции будет только отличным.

А. КУЗНЕЦОВ,
начальник ОТК
Тальменского машиностроительного завода.

ОКТЯБРЬСКИЕ ЧТЕНИЯ «АЛТАЙСКОЙ ПРАВДЫ»

ПОБЕДНЫЙ ПУТЬ

ИСТОРИИ известно немало больших событий, но ни одно из них не затронуло так глубоко все основы народной жизни, не оказало такого могучего влияния на ход мирового развития, как Великая Октябрьская социалистическая революция.

За короткий срок в прошлом отсталая страна под руководством партии коммунистов сделала гигантский скачок к вершинам человеческого прогресса.

С вершины пятидесятилетия Октябрьской революции, указывается в Тезисах ЦК КПСС, партия, советский народ осмысливают пройденный путь, чтобы еще лучше решать новые задачи. Революционное дело, начатое Великой Октябрьской социалистической революцией, ширится, крепнет и побеждает. Социализм — сегодняшний день сотен миллионов людей и завтрашний день всего человечества.

В НАЧАЛЕ XX века в России сложились объективные условия, а также субъективные предпосылки победоносной социалистической революции. В стране быстро развивался капитализм, а следовательно, формировался рабочий класс, ядро которого составлял промышленный пролетариат. Бесчеловечные условия жизни, жесточайшая эксплуатация рабочих, малоземелье и нищета крестьян, политическое бесправие народа, двойное угнетение национальных меньшинств, феодально-крепостнические пережитки, патриархальщина — все это делало Россию узловым пунктом противоречий всей системы империализма и самым слабым звеном в этой системе. Россия стала центром мирового революционного движения.

Дав глубокий анализ закономерностей общественного развития, вскрыв острейшие противоречия капитализма, вожди мирового пролетариата К. Маркс, Ф. Энгельс, В. И. Ленин доказали неизбежность его гибели в результате социалистической революции. Под руководством революционной партии, в тесном союзе с непролетарскими массами трудящихся рабочий класс самой историей призван низвергнуть капитализм и утвердить социализм.

На всех этапах борьбы руководителем революционных масс была пролетарская партия большевиков, партия нового типа, впервые соединившая научный социализм с массовым революционным движением.

Создателем и вдохновителем этой партии был гениальный мыслитель, несгибаемой воли революционер — Владимир Ильич Ленин. Ему принадлежит дальнейшее теоретическое развитие марксизма и воплощение теории в практику. Имя Ленина стало символом нового мира.

Прологом, генеральной репетицией революционных битв рабочего класса и крестьянства в октябре 1917 года явилась революция 1905—1907 годов, которая пошатнула устои царского самодержавия. В феврале 1917 года с русской монархией было покончено навсегда. Пришедшая однако к власти буржуазия не хотела, да и не могла удовлетворить насущных нужд рабочих и крестьян. Интересы трудящихся властно требовали новых революционных перемен. 7 ноября (25 октября) 1917 года в результате вооруженного восстания рабочих и крестьян, солдат и матросов во главе с большевистской партией, под руководством великого Ленина в России победила социалистическая революция. Она до основания потрясла мир капитализма. Мир раскололся на две системы — социалистическую и капиталистическую.

После революции перед молодой Советской республикой встали сложные и трудные задачи. Необходимо было отстоять завоевания Октября, использовать государство диктатуры пролетариата для окончательного подавления эксплуататорских классов и осуществления социалистических преобразований. Однако на пути этих благородных созидательных планов встали свергнутые эксплуататорские классы и международный империализм. Они сделали попытку еще в зародыше уничтожить молодое Советское государство. Против Советской России выступили 14 держав, в том числе Германия, Англия, Франция, США, Япония и другие капиталистические страны. «Выступили потому, — говорил В. И. Ленин, — что опасались, как бы искры нашего пожара не перепали на их крыши».

Началась гражданская война. Десятки тысяч мужчин, женщин, юношей и стариков встали на защиту власти Советов. Героически боролись с интервентами и контрреволюцией наши алтайские партизаны под руководством прославленных полководцев и героев гражданской войны Ефима Мамонтова, Игнатия Громова, Петра Сухова и многих других организаторов разгрома белогвардейщины.

Страна Советов выстояла и победила. Социализм выиграл первую решающую битву против сил капиталистического мира. Победоносное завершение гражданской войны подтвердило на деле ленинское положение о том, что никогда не победят того народа, который узнал, почувствовал и увидел, что он отстаивает свою Советскую власть — власть трудящихся.

После гражданской войны наш народ приступил к строительству социалистического общества, практическому осуществлению ленинских идей, предусматривающих индустриализацию страны, социалистическое кооперирование сельского хозяйства и проведение культурной революции.

Решение этих задач проходило в трудных условиях. Почти треть века советский народ шел один по целинному пространству истории, окруженный со всех сторон ненавистью и злобой капиталистического мира. 18 лет нам пришлось с оружием в руках защищать свое Отечество и восстанавливать разрушенное войнами хозяйство, и лишь 32 года мы имели возможность созидать и строить новую жизнь. Это был неимоверно трудный, но поистине героический путь от штурма Зимнего до штурма космоса, от первой «лампочки Ильича» до крупнейших в мире ГЭС, от ликбезов до 20 академий наук.

Шагая по ступенькам пятилеток, преодолевая трудности, Советская страна стала мощной индустриальной державой. Были созданы совершенно новые отрасли промышленности — автомобильная, авиационная, тракторная, ряд отраслей химии и многие другие. Как и другие области страны, Алтай за годы Советской власти превратился в край современной индустрии. Нынче за один день край выпускает промышленной продукции больше, чем в любой дореволюционный год. Он занимает первое место в Российской Федерации по производству паровых котлов, магистральных вагонов и тракторных плугов. Продукция наших предприятий поставляется более чем в 40 стран мира. В свое время Ильич мечтал о ста тысячах тракторов. Теперь только один Алтайский тракторный завод уже выпустил сотни тысяч мощных тракторов.

Самой сложной и трудной задачей после завоевания власти пролетариатом, указывается в Тезисах Центрального Комитета партии, было переустройство сельского хозяйства на социалистических началах. Необходимо было преодолеть вековую силу привычки мелкого собственника, изменить его психологию, убедить крестьянина в преимуществах новой жизни.

В основу решения этой важнейшей революционной задачи был положен ленинский кооперативный план. Потребовались годы напряженной организаторской и воспитательной работы партии, чтобы решить эту всемирно-историческую задачу.

Осуществление ленинского кооперативного плана привело к глубоким социально-экономическим изменениям на селе. Убедительным примером этому может служить наш край, который за годы Советской власти превратился в крупнейшую житницу Советского Союза на востоке страны. Алтай стал краем высокосортных яровых пшениц, маслоделия, сыроварения, тонкорунного овцеводства. Вместо полумиллиона единоличных хозяйств нынче создано 302 крупных совхоза и 223 колхоза, которые располагают мощным парком машин. Посевные площади по сравнению с 1917 годом возросли на 5 миллионов гектаров. Вместо сох и серпов на полях работает около 40 тысяч тракторов и другая техника. В сельском хозяйстве края трудится почти стотысячная армия механизаторов, десять тысяч специалистов.

Таким образом, опыт индустриализации и коллективизации в СССР, сказано в Тезисах ЦК КПСС, блестяще выдержал историческую проверку и творчески используется многими социалистическими странами с учетом их особенностей и конкретных условий.

Строительство социализма нельзя было успешно завершить без осуществления культурной революции в нашей стране, которую В. И. Ленин считал составной частью революционного преобразования общества. В трудных условиях в отсталой стране при острой нехватке квалифицированных кадров и средств партия и государство создали новую систему народного образования, обеспечившую всеобщую грамотность населения, быстрый подъем науки и подлинной народной культуры.

Нагляднее всего это можно проследить опять-таки на примере нашего края. Если в 1917 году на территории края работало всего 6 средних и 827 начальных школ (в основном одноклассных и двухклассных), то нынче функционирует 2.836 начальных, восьмилетних и средних школ, в которых обучается 639 тысяч учащихся. Обучением и воспитанием в крае занято 32 тысячи учителей.

Дальнейший размах приобрела подготовка специалистов высшей и средней квалификации. До революции на Алтае не было ни вузов, ни техникумов. Сейчас в крае шесть высших учебных заведений и 43 техникума, училища, в которых обучается более 75 тысяч студентов. Небезынтересны следующие данные. На 10 тысяч населения во Франции приходится 55 студентов, в Англии — 50, ФРГ — 43, Италии — 41, в СССР — 157, в Алтайском крае — 97 студентов.

В результате революционных преобразований, трудового и политического энтузиазма народа успешно осуществлялся ленинский план построения социализма. Победа социализма была законодательно закреплена в Конституции СССР, принятой в декабре 1936 года чрезвычайным VIII съездом Советов.

ДАЛЬНЕЙШЕЕ развитие Советского Союза проходило в сложной международной обстановке, в условиях постоянной опасности империалистической агрессии. Начавшаяся 22 июня 1941 года война, навязанная советскому народу германским фашизмом, говорится в Тезисах ЦК КПСС, была самым крупным военным столкновением социализма с ударными силами империализма. Великая Отечественная война была самой тяжелой и самой жестокой из всех войн, когда-либо пережитых нашей Родиной.

Весь советский народ поднялся на защиту своей Родины. Страна превратилась в огромный боевой лагерь, охваченный единым порывом — разбить врага, изгнать его с советской земли, уничтожить фашизм. Десятки полков, батальонов и соединений были сформированы на Алтае, они героически сражались на фронтах войны. Более 300 воинам-алтайцам присвоено высокое звание Героев Советского Союза. Фашизм был повержен.

Итоги Великой Отечественной войны Советского Союза, говорится в Тезисах нашей партии, убедительнейшим образом показали, что в мире нет таких сил, которые смогли бы сокрушить социализм, поставить на колени народ, верный идеям марксизма-ленинизма, преданный социалистической Родине, сплоченный вокруг ленинской партии. Эти итоги — грозное предостережение империалистическим агрессорам, суровый и незабываемый урок истории.

Одержав историческую победу над врагом, советский народ, преодолевая трудности, приступил к дальнейшему осуществлению мирного строительства. Образование мировой социалистической системы, последовательное укрепление экономической и оборонной мощи Советского Союза изменили соотношение сил на мировой арене в пользу социализма, создали прочную гарантию от реставрации капитализма в СССР, обеспечили окончательную победу социализма.

ПОБЕДА социализма создала экономические, социальные, политические и духовные предпосылки для перехода к строительству коммунизма. На XXII съезде в своей Программе партия определила основные направления коммунистического строительства, которые в дальнейшем были всесторонне обоснованы и конкретизированы с учетом современных условий развития советского общества, имеющихся реальных возможностей и ресурсов, а также международной обстановки.

Одной из первостепенных задач в деле коммунисти-

КРЫЛЬЯ ОКТЯБРЯ

АВИАЦИОННЫЙ ПАРАД В ДЕНЬ ВОЗДУШНОГО ФЛОТА СССР

(Окончание. Начало на 1-й стр.).

ская автоматическая станция, первой передавшая телерепортаж с Луны. Над полем — наш космический рекордсмен двенадцатитонная научная лаборатория «Протон-1».

...Первый старт парада прямо с аэродрома: это вывел в небо сверхзвуковой истребитель Герой Советского Союза полковник В. Лихачев. Краснокрылая птица быстро переходит на разворот и ошеломляет каскадом фигур высшего пилотажа, на который способны, пожалуй, лишь спортивные «ЯКи». Петля с поворотом на 180 градусов, горка, бочка, переворот, снова горка... И вот уже самолет летит низко над землей — «на спине», затем выполняет обратную петлю — сложнейший элемент пилотажа. Смелостью и выдержкой должен обладать летчик, чтобы так четко и безукоризненно выполнять эти сложные фигуры.

С аэродрома взлетает четверка сверхзвуковых истребителей. Ведет ее майор Р. Восканян. Четким строем «ромб» самолеты одновременно поднимаются в воздух. Нелегко демонстрировать искусство высшего пилотажа на сверхзвуковой машине, но куда сложнее становится эта задача, когда ее приходится выполнять целой группой таких самолетов. Здесь нужны колоссальный опыт и мастерство. Истребители, словно связанные незримой нитью, снижаются над аэродромом до высоты сто метров и, обрушив на поле гром, выходят на петлю, уже у самой земли легко «рисуют» дугу и снова уходят на горку.

К взлету готовится новая группа истребителей. Их уже семь. Возглавляет группу заслуженный летчик СССР полковник В. Медведев. Истребители срываются с места и быстро набирают высоту. Через несколько секунд сверхзвуковые машины стремительно проносятся над трибунами, выполняя сложные фигуры.

Низко над полем движется «КА-26» — новый универсальный вертолет старейшего советского конструктора Н. Камова. Он перевозит пассажиров, может работать в сельском хозяйстве, помогает геологам, лесникам, рыбакам, доставляет различные грузы. Летчик Н. Бездетнов показывает зрителям приемы опыления полей...

В дальних сибирских селах ребятишки, даже еще ни разу не видевшие электровоза, уже могут вам рассказать все о вертолетах «МИ» — их знают и на оленьих стойбищах, и на нефтяных промыслах, и в охотничьих таежных хозяйствах, и на хлопковых плантациях. Вот они летят над полем — винтокрылые машины генерального конструктора М. Миля, оставляя за собой цветной шлейф. «МИ-2» — машины небольшие, но эти «малютки» берут на борт десять пассажиров или тонну груза. Им принадлежит мировой рекорд скорости по этому классу вертолетов.

А вот и прославленные наши ветераны «аннушки». Уже более двадцати лет эти самолеты О. Антонова верно служат в народном хозяйстве. До сих пор они не имеют себе равных в мире по производительности, экспортируются в двадцать стран. «АН-2» выполняют у нас 85 процентов всех авиахимических работ. Это они вместе с вертолетами обработают в 1967 году с воздуха более 70 миллионов гектаров земель.

Огромные трубы и вышки, станки и даже дома поднимает вертолет-кран «МИ-10». А сейчас над аэродромом в его «руках» двадцатиместный автобус. Управляет вертолетом известный летчик Г. Дробышевский. Этому блестящему мастеру воздушного монтажа принадлежит немало остроумнейших решений, когда вместе со своим «МИ-10» выручал строителей и металлургов, геологов и буровиков.

«МИ-10» сменяет другой винтокрылый гигант — «МИ-6». Он несет на подвеске огромную мачту. Этот вертолет — тоже мировой рекордсмен: он поднял груз весом 25 тонн. Два реактивных двигателя позволяют машине развивать скорость более 300 километров в час. Геркулесом неба прозвали его во Франции, Скандинавии и Японии, где он побывал недавно, выполняя работы, которые не под силу другим машинам. На Международном салоне аэронавтики и космоса, который проходил недавно в Париже, был продемонстрирован пассажирский вариант «МИ-6», способный принять на борт 80 человек!

Но что это? Цветной дождь посыпался с неба. Это из пролетавших над полем самолетов «АН-2» устремились вниз яркие вымпелы. Вместе с ними полетели на землю и черные точки. Но вспыхнули в небе разноцветные одуванчики парашютов — и все поняли: это десант парада. 50 девушек-парашютисток, рекордсменок мира и страны, заслуженных мастеров спорта совершают этот десант, чтобы передать привет празднику от многотысячной армии авиационных спортсменов, от всей советской молодежи. И вот уже мы видим этих девушек на одной из трибун. Они в ярких оранжевых, красных и желтых комбинезонах. В руках у девушек букеты цветов, которые они преподносят руководителям партии и правительства.

— Я — «Чайка», я — «Чайка». Поняла вас. Выхожу на исходную...

«ЯК-18П», признанный на последнем чемпионате мира лучшим спортивным самолетом, еще не появился в поле зрения, а на командном пункте парада мы уже слышим голос хозяйки этой машины (ее позывные «Чайка») — рекордсменки мира Наталии Прохановой. Здесь на КП за нее волнуются все — и связисты, недоспавшие не одну ночь в жаркие дни подготовки к празднику, и руководители полетов, и штурманы.

— «Чайка!». Я — «Рубин». Разрешаю первую позицию...

И Наталия Проханова, «сестра» нашей космической «Чайки», выводит машину на крутую петлю, а затем совершает номер, на который отваживаются только «королевы неба». Она взмывает вертикально вверх, а затем, заглушив мотор, зависает на мгновение, обозначив фигуру «колокол», и камнем падает вниз. И снова захватывающий дух каскад горок, мертвых петель, бочек, штопоров.

На «КП» жарко. Программа полетов рассчитана по секундам. На связь выходят «торпеды» и «буруны», «метеоры» и «фазаны» — машины, вылетающие с разных аэродромов. Каждый должен прибыть к месту с точностью до секунды.

В небе — «прародитель» нашей реактивной пассажирской авиации ТУ-104. Он возглавляет колонну машин, проложивших курсы по всему миру: здесь ТУ-114, летающий без посадки в Токио и Гавану, в Дели и Монреаль, один из самых популярных наших лайнеров «ИЛ-18», обслуживающий большую часть внутренних и внешних линий. За ними над трибунами пролетает семья «антонов», «ТУ-124», «ТУ-134». Зрители долго провожают взглядом реактивный самолет необычной для пассажирских машин конструкции. Это «ЯК-40». Самолет, рассчитанный на 24 пассажира, отклоняется от курса и выполняет горку с изяществом и легкостью, присущей спортивным машинам.

Замыкают колонну гражданских самолетов три межконтинентальных лайнера «ИЛ-62».

Парад Аэрофлота окончен. За ним следует «акробатический» номер. На самолете «ЯК-18П» выступает спортсмен ДОСААФ, заслуженный мастер спорта, чемпион мира по высшему пилотажу В. Мартемьянов. Летчик выполняет «колокол», петлю Нестерова с бочкой... А со взлетной полосы уже доносится рев двигателей трех противолодочных самолетов Военно-Морских Сил, созданных в конструкторском бюро Г. Бериева. Их крылья расположены высоко над фюзеляжем. Машина может подниматься как с обычных грунтовых аэродромов, так и с воды. Ведет группу полковник П. Жидецкий. Часть, в которой он служит, — старейшая в стране. Она родилась в 1918 году.

...Справа над лесом показалась большая колонна транспортных самолетов. И когда группа за группой на землю устремился крылатый десант из тысячи человек, даже неопытному зрителю стало ясно, что в домодедовском небе разворачивается крупная воздушная операция. Так оно и было. Тысяча разноцветных куполов, словно огромные маки, расцвели на поле. Парашютисты устремились к посадочной полосе, на которую уже начали прибывать другие участники десанта. Буквально за считанные минуты из вертолетов «МИ-4» и «МИ-6» выгрузили самоходные пушки, и еще несколько минут потребовалось на выгрузку из «АН-12» самоходных артиллерийских установок. Операция «Десант-67» продолжается. Низко над землей патрулируют в воздухе пары истребителей, прикрывающих высадку крылатой пехоты.

Мало кто из зрителей виделся «с глазу на глаз» с гигантским «Антеем» — а здесь на аэродром приземлилось их сразу три. Вот открываются огромные люки, и десант получает мощное подкрепление — девять ракетных самоходных установок!

Всего за полчаса завершилась операция высадки этого огромного десанта. Его марш мимо трибун, длившийся десять минут, убедил в том, что десантники способны самостоятельно решить самые сложные боевые задачи в тылу противника.

Самолеты и вертолеты доставили только часть боевой техники, которой вооружены наши воздушно-десантные войска. Они располагают и более мощной техникой для выполнения ответственных операций в условиях современного боя — самодвижущимися пушками, зенитными орудиями, противотанковыми управляемыми снарядами. За короткий срок военно-транспортная авиация способна перебрасывать части войск и вооружение на любое расстояние, в любой район военных действий. Оснащенные современным пилотажным оборудованием, ее самолеты могут действовать в любое время дня и ночи, в любых метеорологических условиях.

Каждый наш воздушный парад — это новая ступень советской техники, это взлет творческой мысли народа. Мы помним главную сенсацию праздника в 1955 году. Ею был «ТУ-104». А в 1961 году в небе над Тушином пронеслись новейшие боевые машины, превосходящие лучшее, что создано в мире...

Такого количества и такого разнообразия сверхзвуковых, высотных и сверхдальних машин не было еще ни на одном воздушном параде. Коллективы многих ведущих конструкторских бюро в юбилейном году вложили в свои машины лучшее, на что способна техническая мысль XX века. И по тому, как торжественно объявляет диктор очередные номера парада, можно догадаться, что сейчас будет показано нечто небывалое, невиданное...

На взлетной полосе — небольшая серебристая машина. По полю разносится мощный рев двигателей. Однако машина не бежит вперед, она плавно и отвесно поднимается над землей и, достигнув высоты 40—50 метров, устремляется по курсу. Мы видим самолет с вертикальным взлетом и посадкой! За его штурвалом Герой Советского Союза полковник В. Мухин. Такой самолет может взлетать и садиться всюду. Вот он заходит на посадку. Пилот изменяет угол наклона двигателя, и реактивная струя бьет уже не назад, а вниз по направлению к земле. Машина, еще не приземлившись, останавливается, зависает и поворачивается к зрителю разными сторонами, словно выбирает удобную точку посадки, затем опускается на землю.

Что ни старт, то новая машина! Вот взлетает с полосы сверхзвуковой реактивный истребитель с укороченным пробегом. Из-под самолета вырываются два огненных языка пламени, ускорившие его взлет и позволившие ему буквально за две-три секунды взвиться в небо.

Еще один взлет — снова почти молниеносный старт. В воздух поднялся самолет с дополнительными двигателями вертикального взлета. Диктор называет имена пилотов, освоивших новую технику. Это военные летчики В. Крыжановский, А. Полторанов, Е. Соловьев, Б. Орлов, М. Комаров, П. Остапенко.

Вывел в небо новую машину и известный в стране летчик Герой Советского Союза полковник В. Ильюшин. Низко и стремительно пронесся над головами зрителей его сверхскоростной многоцелевой истребитель, оснащенный ракетами и обладающий исключительными боевыми качествами.

И вот этой новинки еще не было на наших авиационных праздниках. На старте мы видели обычный самолет и даже не очень современный — с широким разлетом крыльев. Но вот короткий пробег, разворот, и на глазах у зрителей самолет, словно птица, складывает крылья, как будто готовится к броску, набирает скорость и скрывается в высоте неба. Демонстрируется сверхзвуковой самолет с изменяемой стреловидностью крыла в полете. Его ведет подполковник Е. Кукушев. На старте и при посадке самолету более выгоден широкий размах крыла, а сложенные крылья в полете дают большой выигрыш в скорости.

Впечатляющую картину превращения в воздухе самолета в «пилотируемую ракету» зрители увидели еще раз, когда в небе появился краснокрылый сверхзвуковой самолет с изменяемой геометрией крыла, ведомый рекордсменом мира Героем Советского Союза А. Федотовым.

Велико наше уважение к покорителям высоты и скорости — летчикам, управляющим новыми удивительными машинами. Но они ставят лишь последнюю точку в кропотливой и сложнейшей работе, которую ведут коллективы советских авиастроителей. И потому мы сегодня воздаем должное титаническому труду больших коллективов, возглавляемых видными конструкторами А. Туполевым, А. Микояном, С. Ильюшиным, В. Мясищевым, Н. Камовым, А. Люлькой, П. Сухим, А. Яковлевым, О. Антоновым, Г. Бериевым, М. Милем, С. Туманским.

Уже более двух часов зрители напряженно всматриваются ввысь. Парад завершают колонны новейших боевых самолетов самого различного назначения. Во главе ее — огромный ракетоносец дальнего действия в сопровождении шести истребителей. Ведет флагман генерал-майор авиации И. Горбунов. Летят истребители-перехватчики и истребители-бомбардировщики — братья прославленных в войне штурмовиков «ИЛов», летят самолеты, способные поразить цель как у самой земли, так и в глубинах стратосферы, летят герои, стерегущие наше мирное небо.

...И вот уже парад окончен. Но каждый, кто видел его, никогда не забудет этой демонстрации мощи нашей авиации.

Н. ЖЕЛЕЗНОВ, Б. ЛУКЬЯНОВ, В. НОВИКОВ, (Корр. ТАСС).

Домодедово, 9 июля.

СОВЕТСКО-ФРАНЦУЗСКОЕ КОММЮНИКЕ

(Окончание. Начало на 1-й стр.).

развитие научного, технического и экономического сотрудничества, которое СССР и Франция решили осуществлять в соответствии с Декларацией от 30 июня 1966 года и Заявлением от 9 декабря 1966 года.

Далее в коммюнике говорится, что обе стороны отметили, что соглашение о сотрудничестве в области изучения и освоения космического пространства в мирных целях, подписанное в Москве 30 июня 1966 года, осуществляется вполне удовлетворительно. Они констатировали, что советско-французское сотрудничество в области цветного телевидения позволит ввести в эксплуатацию в СССР и Франции совместную систему СЕКАМ-3, начиная с осени 1967 года.

Стороны с удовлетворением отметили дальнейшее расширение их сотрудничества в деле использования атомной энергии в мирных целях, что позволяет обеим странам приступить отныне к высококвалифицированным обменам в передовых отраслях исследований и техники. Установка французской водородной пузырьковой камеры на крупнейшем в мире советском ускорителе в Серпухове откроет перед обеими странами уникальные возможности для широких исследований в области ядерной физики высоких энергий.

Стороны выразили удовлетворение развитием торговли между СССР и Францией в течение последнего времени. Они отметили хорошее выполнение долгосрочного соглашения, заключенного 30 октября 1964 г. на период 1965 — 1969 гг., и высказали уверенность в возможности еще больше увеличить торговый обмен во взаимных интересах.

Беседы касались также обменов в области культуры и искусства.

Во время пребывания Премьер-Министра Франции в Советском Союзе было подписано межправительственное соглашение о сотрудничестве в области кинематографии, что открывает новое направление в развитии плодотворных советско-французских культурных связей.

В целом стороны подтвердили свое стремление предпринимать соответствующие меры для дальнейшего развития обменов и контактов, служащих целям взаимного ознакомления с достижениями советского и французского народов в области культуры и искусства.

В заключение коммюнике отмечается, что визит в СССР Премьер-Министра Франции и беседы, которые имели место по этому случаю с советскими руководителями, внес важный вклад в укрепление согласия и сотрудничества между Советским Союзом и Францией, в упрочение традиционной дружбы, существующей между советским и французским народами.

(ТАСС).

С РАЗНЫХ МЕРИДИАНОВ

Лагерь «Вади Дляйл» в 44 километрах к северу от столицы Иордании Аммана стал временным прибежищем 6 тысяч беженцев, которые оставили свои дома и имущество на западном берегу реки Иордан, спасаясь от израильских агрессоров. Здесь находятся около двух с половиной тысяч детей, многие из которых страдают от ожогов напалма. Это варварское оружие израильские агрессоры использовали против мирного населения.

НА СНИМКЕ: в лагере «Вади Дляйл».

Фотохроника ТАСС.

ОКНО В МИР

В СОВЕТЕ БЕЗОПАСНОСТИ

НЬЮ-ЙОРК. Представитель ОАР Эль-Куни потребовал срочного созыва Совета Безопасности в связи с новыми нарушениями Израилем решения Совета Безопасности о прекращении огня. Чтобы замести следы, представитель Израиля также направил председателю Совета Безопасности письмо с просьбой созвать Совет Безопасности.

Эль-Куни сообщил в письме, что 8 июля израильские войска совершили нападение на вооруженные силы ОАР, дислоцированные южнее Порт-Фуада на восточном берегу Суэцкого канала, и подвергли сильному артиллерийскому обстрелу этот порт. Израиль подверг воздушным налетам и уничтожил ряд контрольных станций в зоне канала. Одновременно израильские ВВС предприняли бомбардировку восточного берега канала, густонаселенных районов Порт-Саида, что привело ко многим человеческим жертвам и нанесло тяжелый материальный ущерб.

На заседании Совета Безопасности 8 июля генеральный секретарь ООН У Тан высказался за размещение в зоне Суэцкого канала по обе стороны от линии прекращения огня наблюдателей ООН.

Представитель ОАР Эль-Куни отметил, что последнее исключительно серьезное нарушение прекращения огня подтверждает намерение Израиля продолжать эскалацию агрессии на Ближнем Востоке, которая ставит под угрозу не только безопасность этого района, но и всеобщий мир. Эль-Куни отверг как ложь утверждения Тель-Авива о том, будто ОАР несет ответственность за последнее нарушение прекращения огня. Он призвал Совет осудить Израиль за это нарушение и потребовать от израильского правительства воздерживаться от дальнейших провокаций и актов агрессии.

Делегат Израиля Рафаэль отрицал виновность Израиля в нарушении прекращения огня. Однако, излагая собственную версию «инцидентов», он признал, что Израиль использал против позиций ОАР в районе Порт-Саида авиацию.

Совет Безопасности продолжит дискуссию.

МЕРЫ ПРАВИТЕЛЬСТВА КОНГО (КИНШАСА)

БРАЗЗАВИЛЬ. Гражданские суды на территории Республики Конго (Киншаса) заменены военными трибуналами. В их ведение переданы все дела, касающиеся внутренней и внешней безопасности государства. Эти меры, как сообщает радио Киншасы, вызваны тем, что страна явилась жертвой империалистической агрессии. Консульствам Англии, Бельгии, Испании и Франции запрещено пользоваться радиопередатчиками и радиоприемниками, им предложено немедленно сдать радиоаппаратуру в жандармерию.

ПРИЗЫВ ВИДНЫХ АМЕРИКАНЦЕВ

НЬЮ-ЙОРК. «Наступило время прекратить бомбардировки Северного Вьетнама и немедленно начать переговоры», — под таким заголовком газета «Нью-Йорк таймс» опубликовала на целой полосе обращение к американскому народу группы видных общественных деятелей США. Авторы обращения призывают всех честных американцев присоединиться к проводимой ими кампании за прекращение войны во Вьетнаме.

ЭРХАРД В США

НЬЮ-ЙОРК. Сюда прибыл бывший канцлер Западной Германии Эрхард. Он пробудет в США 12 дней и посетит Вашингтон, где встретится с президентом Джонсоном.

СОЦИАЛИЗМА

ческого строительства является создание материально-технической базы коммунизма. Современное социалистическое производство создает все возможности для успешного осуществления этой задачи. Среднегодовой прирост промышленного производства за 1929—1966 годы составил в СССР 11,1 процента, тогда как в США — 4,0, в Англии и Франции —2,5 процента. По сравнению с 1913 годом в 1966 году продукция промышленности увеличилась в 66 раз.

Важным экономическим районом на востоке страны является и наш край. Темпы производства промышленной продукции здесь значительно выше, чем даже в среднем по стране. Так, по сравнению с 1913 годом, в 1966 году промышленные предприятия Алтая увеличили выпуск продукции в 589 раз. Успехи индустрии позволяют неуклонно повышать техническую вооруженность колхозов и совхозов, развивать сельскохозяйственное производство.

Создавая благоприятные условия для ускоренного развития экономики, социализм по сравнению с капитализмом обеспечил неуклонное повышение жизненного уровня всех трудящихся. Этим подтверждено ленинское положение о том, что социалистическая организация производства преследует цель «обеспечения полного благосостояния и свободного всестороннего развития всех членов общества».

За годы Советской власти выросли реальные доходы населения, улучшились условия труда и отдыха трудящихся, жилищно-бытовые условия их жизни, по существу заново создана система просвещения, здравоохранения и социального обеспечения, ликвидирована безработица.

Права на труд и отдых, на бесплатное образование, медицинское обслуживание и пенсионное обеспечение стали естественными и привычными для советских людей. Социализм принес советскому человеку уверенность в завтрашнем дне, над ним не довлеет страх безработицы, произвола и нищеты. В социалистическом обществе забота о человеке, о его благе является высшей целью партии и государства.

Из года в год возрастают выплаты населению из общественных фондов. Достаточно сказать, что 80 процентов местного бюджета края составляют расходы на социально-культурные мероприятия: просвещение, здравоохранение, социальное обеспечение.

В Советском государстве проявляется отеческая забота о ветеранах труда и нетрудоспособных членах общества. На выплату пенсий ежегодно расходуется более 100 миллионов рублей.

Ярким свидетельством повышения материального благосостояния является быстрый рост покупательной способности населения. Советские люди стали лучше питаться и одеваться, богаче и разностороннее стала их духовная жизнь.

За полвека Советской власти изменился духовный облик рабочих и крестьян, составляющих, по выражению К. Маркса, основной костяк народа. Глубокая идейная убежденность, гражданственность и целеустремленность — вот что характеризует нынешнего труженика. В настоящее время около 50 процентов рабочих имеют полное и неполное среднее образование. Труд рабочего, управляющего сложными машинами и производственными процессами, все более сближается с трудом инженера и техника.

При социализме коренным образом изменилось положение крестьянства. Оно является верным союзником рабочего класса, стало активной силой строительства коммунизма. Из года в год повышается общеобразовательный и культурно-технический уровень сельских тружеников. Изменяется облик деревни, крестьянство овладевает передовой техникой, повышает производительность труда, создает более благоприятные условия быта и духовной жизни.

В период коммунистического строительства, как отмечается в Тезисах ЦК КПСС, во всех сферах жизни общества возрастает роль советской интеллигенции, ее интересы неотделимы от интересов рабочих и крестьян. В связи с бурным развитием производства, науки и техники численность интеллигенции быстро растет. Если в 1913 году в хозяйстве страны было занято около 200 тысяч специалистов с высшим и средним специальным образованием, то в 1966 году их было уже почти 13 миллионов человек.

За годы Советской власти выросла новая интеллигенция в Сибири, в том числе на Алтае. Когда-то А. П. Чехов в своих путевых очерках «Из Сибири» рассказывал, что интеллигентов в Сибири чрезвычайно мало, а те, которые есть, имеют растерянный, ошеломленный вид, робки и словно забиты.

Прошло 50 лет. На Алтае появилась целая армия работников умственного труда. Врачей имелось 66, ныне их 4 тысячи. Инженеров и техников насчитывалось 400, теперь же только на промышленных предприятиях работает 18 тысяч дипломированных специалистов. Учитель, врач, инженер, агроном, зоотехник — кадры интеллигенции алтайских городов и сел — живут полнокровной жизнью, идут в первых рядах строителей нового общества.

В связи с этим было бы уместно вспомнить высказывание английской газеты «Таймс» от 10 января 1919 года. Она писала: «Что сделано большевиками в среде культуры? Они не создали ни одного типа школ, не воспитали ни одного ученого какого-либо научного значения. Они стоят перед нами, имея на своем счету только разрушения и ждут суда. Да примет он!».

История рассудила нас. Теперь только в Алтайском крае работает 32 научно-исследовательских учреждения. Научной работой занимаются 2600 человек, среди них один академик, 15 докторов наук и 292 кандидата наук и доцента.

В период коммунистического строительства сотрудничество рабочих, крестьян и интеллигенции поднимается на новую ступень. В едином строю они создают материальную базу коммунизма, совершенствуют общественные отношения, крепят морально-политическое и идейное единство народа.

За минувшие полвека Советская власть утвердила отношения равенства, дружбы и сотрудничества наций и народностей, создала прочные основы для дальнейшего их расцвета и сближения.

Верные ленинской национальной политике, Коммунистическая партия и Советское государство уделяют особое внимание подъему культуры малых народов. Возьмем наш Горный Алтай. До Октябрьской революции коренное население Горного Алтая — алтайцы не знали, что такое национальная школа. О клубах, библиотеках и речи быть не могло. Бытописатель дореволюционной Сибири Николай Наумов в очерке об Алтае писал: «Гибнет край! Вымирает одаренный, честный, трудолюбивый народ».

Советская власть возродила этот талантливый и трудолюбивый народ. Горно-Алтайская область — одна из равных дочерей нашей великой Родины — Союза Советских Социалистических Республик. За годы Советской власти в области создано многоотраслевое социалистическое хозяйство. Алтайцы познали радость счастливой жизни.

На опыте СССР весь мир убеждается в жизненной силе ленинской национальной политики.

ЗА 50 ЛЕТ наша страна прошла гигантский путь борьбы и побед. Этот путь не был для нас легким. Путь первооткрывателей всегда труден. Он требует постоянных поисков, решения сложнейших задач, преодоления многих противоречий и препятствий. Пять десятилетий показали, каким действительно сложным делом является социалистическое переустройство общества. «...Это дело новое, — отмечал В. И. Ленин, — невиданное в истории, которое нельзя прочитать в книжках».

Коммунистическая партия, будучи руководящей и направляющей силой советского общества, смело шла на решение всех задач социалистического строительства, не страшась новизны и грандиозности проблем, трудностей и неизведанных путей. Во всей своей деятельности партия опиралась на испытанное и проверенное временем великое учение — марксизм-ленинизм. Творчески развивая и обогащая это учение, КПСС освещает советскому народу путь к коммунизму.

Коммунистическая партия — живой политический орган. За 50 лет Советской власти она выросла в огромную силу, в ее рядах сейчас свыше 12,8 миллиона коммунистов. Рабочий класс занимает и впредь будет занимать в ней ведущее положение.

Партия сохраняет преемственность генерального курса. На октябрьском (1964 г.) и последующих Пленумах ЦК, на XXIII съезде разработаны важные меры, направленные на осуществление назревших задач экономического, политического и культурного строительства. Борьба за претворение в жизнь этих решений партии составляет сегодня главное содержание деятельности КПСС и всего советского народа.

ВЕЛИКАЯ Октябрьская социалистическая революция оказала огромное влияние на судьбу трудящихся всего мира, на мировой революционный прогресс в целом. В Тезисах ЦК КПСС отмечается, что исторический опыт 50 лет, прошедших после Октябрьской революции, убедительно подтвердил вывод революционной теории об обреченности капитализма. Вступление ряда стран на путь социализма после второй мировой войны и в последующие годы явилось наглядным подтверждением идей марксизма-ленинизма о неизбежной победе нового общественного строя.

Верная своему интернациональному долгу, родина Октября оказала и оказывает широкую поддержку народам братских социалистических государств. С другой стороны, развитие целой группы стран по пути, проложенному Октябрем, содействует строительству коммунизма в Советском Союзе.

За короткий срок большинство социалистических стран превратилось в высокоразвитые государства. По темпам экономического роста страны социализма опережают капиталистические державы. В 1966 году они производили примерно в 10 раз больше промышленной продукции, чем выпускалось на этой территории в 1937 году, тогда как капиталистический мир за это время расширил объем промышленного производства в 3,6 раза. Успехи социалистических стран являются притягательной силой для трудящихся капиталистических стран.

Великая Октябрьская социалистическая революция, отмечается в Тезисах, нанесла сильнейший удар по всей системе империалистического колониального господства, явилась могучим стимулом развития национально-освободительного движения. Ныне на месте прежнего колониального мира появилось более 70 независимых национальных государств. Союз сил социализма и национально-освободительного движения — важная предпосылка успеха в борьбе против империализма, за свободу, национальную независимость и прогресс.

С победой социалистической революции в России связано рождение современного международного коммунистического движения. Его развитие идет под знаменем Октября.

За истекшие полвека коммунистическое движение выросло в огромную силу. Оно стало поистине всемирным. Ныне коммунистические партии существуют практически во всех странах, где есть рабочий класс. Более чем полувековым опытом доказано, что сила коммунистического движения — в верности марксизму-ленинизму. Вне науки о коммунизме нет и не может быть коммунистического движения.

Самой актуальной проблемой международного коммунистического движения на современном этапе является обеспечение его единства на основе принципов марксизма-ленинизма.

Великий Октябрь, отмечается в Тезисах ЦК КПСС, привел к коренным сдвигам в всей системе международных отношений, вызвал глубокий кризис империалистической внешней политики, провозгласил принципы мира и международной безопасности, равенства, дружбы и сотрудничества между народами. Борьба между социализмом и империализмом стала стержнем всей мировой политики. И каждый из нас твердо уверен, что будущее принадлежит коммунизму.

ТРУДНО переоценить значение Тезисов ЦК КПСС. Этот важнейший документ — результат коллективной мысли Центрального Комитета. Он обобщает исторический опыт претворения в жизнь учения Ленина, всей борьбы нашей партии за осуществление генеральной линии.

В Тезисах в лаконичной форме изложена беспримерная история Советского государства, КПСС, народа, начавшего новую эру для судеб человечества. Тезисы — это глубоко научная, партийная, оптимистическая летопись первого в мире социалистического государства, своеобразный отчет партии за пятидесятилетнее руководство страной.

После опубликования Тезисов Центрального Комитета КПСС подготовка к празднованию вступила в новый этап. Они вызвали еще больший подъем трудового героизма. Моральное вдохновение, самоотверженный порыв способствуют дальнейшей идейной закалке трудящихся.

Вот почему сейчас нет почетнее задачи, как разъяснение в массах Тезисов Центрального Комитета партии, наполненных глубоким смыслом правды торжества социализма.

А. БУТОРИН,
руководитель лекторской группы крайкома КПСС, кандидат исторических наук.

НА СТАРТЕ — ЛЕТНЯЯ ЮБИЛЕЙНАЯ...

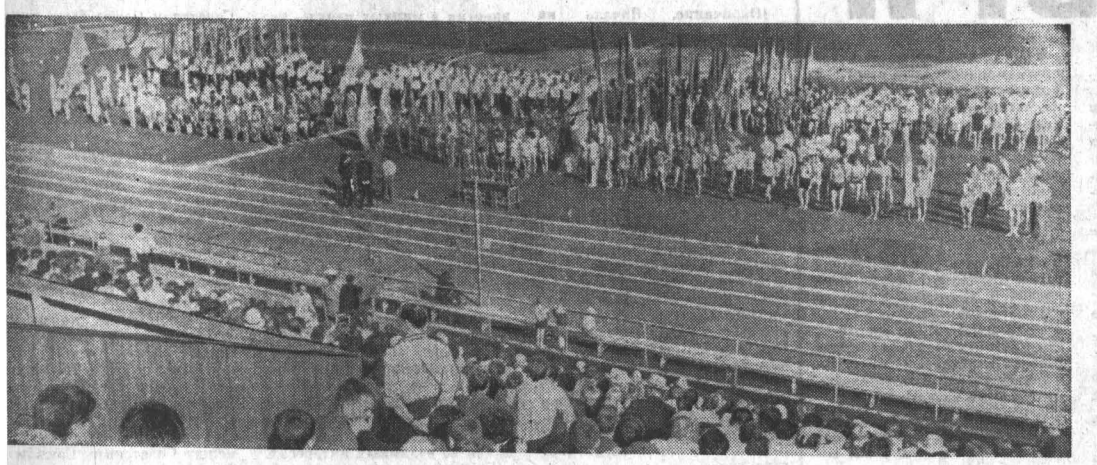

В эти дни на стадионах и спортивных площадках краевого центра проходят соревнования в зачет финала летней юбилейной спартакиады Алтая, посвященной 50-летию Великого Октября.

Сегодня мы рассказываем о торжественном открытии спартакиады, поединках легкоатлетов, гандболистов, волейболистов, штангистов, велосипедистов и бадминтонистов.

НА ВЕРНОСТЬ ОТЦАМ ПРИСЯГАЕМ

Краевая юбилейная спартакиада, точнее, ее финальная часть, открылась торжественным шествием колонны спортсменов по Ленинскому проспекту Барнаула — от Дворца спорта к памятнику погибшим борцам за Советскую власть.

Здесь, на митинге выступили один из старейших коммунистов краевого центра Иван Васильевич Репин, ветеран спорта Иван Иванович Иваников.

Склоняются знамена. Представители спортивных обществ возлагают на плиты гранитных венки и живые цветы.

Митинг окончен...

А через несколько минут торжество открытия спартакиады переносится на стадион «Динамо». Под звуки торжественного марша на зеленое поле выходит колонна спортсменов «Трудовых резервов». За ними идут динамовцы, представители сельского общества «Урожай», железнодорожники, студенты, спартаковцы, колонна самого многочисленного общества края — «Труд». Развеваются на легком ветру шелковые знамена спортивных обществ.

Спортсменов приветствует первый секретарь крайкома комсомола В. Кирюшов.

Председатель оргкомитета спартакиады, заместитель председателя крайисполкома И. М. Швец оглашает приветствие краевого комитета КПСС и крайисполкома участникам юбилейной летней спартакиады Алтайского края.

Участники финальных состязаний Спартакиады народов Российской Федерации, чемпионы и рекордсмены края Анатолий Прусаков, Владимир Кондратенко, Николай Заводевкин, Анатолий Шелепов, Алла Караваева, Татьяна Гребенникова поднимают флаг соревнований.

Двое алтайских спортсменов — студенты Барнаульского педагогического института Юрий Самородов и Светлана Королева не присутствовали в этот день на торжествах. Они участвуют в Международных легкоатлетических соревнованиях на приз братьев Знаменских.

Ненадолго опустело поле стадиона.

Вот на него вышли воспитанники детской спортивной школы гороно. Они четко и красиво выполняют гимнастические упражнения. Юных спортсменов сменяют воины гарнизона, тех, в свою очередь, — учащиеся профессионально-технических училищ.

Состоялись показательные выступления боксеров, фехтовальщиков. Соревнования «Кто последний» провели велосипедисты.

Торжественное открытие краевой спартакиады было настоящим спортивным праздником — красочным, ярким, массовым.

РЫЦАРИ КОРОЛЕВЫ

Соревнования по легкой атлетике, состоявшиеся на стадионе «Динамо», прошли в упорной борьбе за каждое призовое место. Был показан ряд высоких результатов.

Мы уже сообщали о том, что рекордсмен края в беге на 400 метров А. Шелепов сумел завоевать звание чемпиона на этой дистанции. В воскресенье Анатолий победил в финале еще на одной дистанции — 200 метров. Его время — 22,9 секунды — очень хорошее для нашей беговой дорожки.

Студент Барнаульского пединститута В. Ожогин преодолел планку в прыжках в высоту на отметке 185 сантиметров. Этого было достаточно для того, чтобы завоевать звание чемпиона спартакиады.

Очень хорошо выступил А. Хуссу, средневик из Михайловского. Только лишь отсутствие сильной конкуренции помешало ему установить новый рекорд края в беге на 1.500 метров. Но и так его результат весьма высок — 3 минуты 59,7 секунды. Он же победил на дистанции 800 метров.

По два чемпионских титула на счету бийчанки Т. Муратовой (прыжки в длину и пятиборье). В. Кондратенко (прыжки в длину и тройной), Т. Архиповой (бег на 100 метров и толкание ядра).

В эстафетных забегах 4×100 метров уверенные победы одержали женская и мужская команды Барнаульского пединститута.

Можно отметить неплохие результаты Т. Холодовской (Бийск) в беге на 800 метров — 2 мин. 20,5 сек., Д. Чекулкина в забеге на 5.000 метров — 15 мин. 26,1 сек., 5.286 очков в десятиборье у барнаульца В. Дергобузова...

И вот судейская коллегия подвела итоги двухдневных выступлений легкоатлетов.

На первые места в первой группе вышли мужская и женская команды Барнаульского пединститута. Во второй группе лучшими были представители Михайловского содового комбината.

В третьей группе среди женщин победили легкоатлетки Горноалтайского педучилища, а у мужчин — коллектив Рубцовского машиностроительного техникума.

Победителям вручены на вечное хранение памятные кубки.

«ЖЕЛЕЗНАЯ» ИГРА

В соревнованиях штангистов, которые проходили в городском парке Барнаула, приняло участие двадцать пять сильнейших атлетов края. В первый день чемпионские звания разыгрывались в четырех весовых категориях.

Чемпионом спартакиады в легчайшем весе стал атлет с меланжевого комбината В. Казанин, набравший в сумме троеборья 255 килограммов. Такой же результат и у победителя среди спортсменов полулегкого веса студента политехнического института В. Пряхина.

В легком весе отличился В. Плотников (комбинат химических волокон), установивший рекорд Алтайского края в рывке и набравший лучший результат в сумме троеборья — 320 килограммов. На пять килограммов больше набрал победитель в полусреднем весе О. Мощалкин (спортклуб «Рубин»).

Второй день соревнований был богат краевыми рекордами. Отличились штангисты тяжелого веса. В первом тяжелом весе динамовец М. Марчуков выжал штангу в 140 килограммов и набрал рекордную сумму в троеборье — 410 килограммов. Так же в жиме и в сумме троеборья установил краевые рекорды студент политехнического института Г. Гораще н к о.

Тяжелоатлеты спортклуба «Рубин» Н. Алексеев и Ю. Алякин стали победителями в средней и полутяжелой весовых категориях. Кстати, атлеты спортклуба «Рубин» завоевали командное первенство и в соревнованиях штангистов. Вторыми были студенты сельскохозяйственного института, третье место досталось спортсменам тракторного завода.

ИГРАЮТ ГАНДБОЛИСТЫ

На финальных соревнованиях краевой спартакиады по ручному мячу первыми встретились рубцовчане—тракторостроители и спортсмены завода запасных частей. Все ожидали, что победа легко достанется тракторостроителям, но их соперники оказали упорное сопротивление. Достаточно сказать, что они забросили в чужие ворота 21 мяч, но в свои пропустили на десять больше. Это пока самый результативный матч турнира.

Вторыми на площадку вышли котельщики и спортсмены «Рубина».

Игра закончилась вничью— 14:14.

В воскресенье спортсмены «Рубина» встретились с командой политехнического института. В счете сразу же повел «Рубин». Он и выиграл, но победу эту легкой назвать нельзя. К перерыву, например, спортсмены «Рубина» оторвались от своих соперников всего на два мяча. К тому же у политехников разыгрался лидер их нападения Хаустов. Его точные и мощные броски один за другим попадали в сетку ворот.

Победил «Рубин» со счетом 21:16.

Потом на площадку вышли спортсмены Барнаульского котельного и Рубцовского завода запасных частей. Поначалу игра шла очко в очко. Правда, в роли отыгрывающихся были рубцовчане, но к перерыву они проигрывали всего один мяч — 7:8. А в итоге котлостроители ушли с поля победителями — 24:11.

В субботу и воскресенье играли и женские команды. Их на спартакиаде всего три. Две из Рубцовска — спортсменки АТЗ и завода тракторного электрооборудования — и барнаульский «Спартак».

В первом матче встречались рубцовчане. Более опытные тракторостроители победили—14:4. Во втором—спартаковки играли со спортсменками завода тракторного электрооборудования. И здесь рубцовчанкам не повезло. Они не смогли оказать достойного сопротивления и проиграли — 0:33.

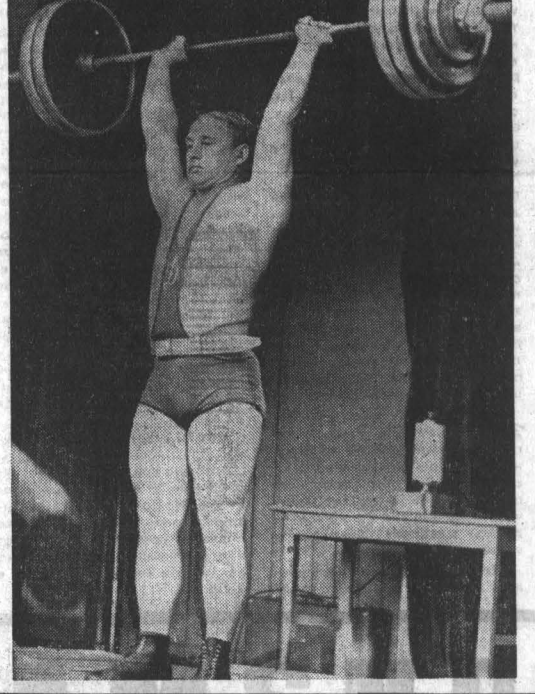

МЯЧ НАД СЕТКОЙ

В программе краевой спартакиады волейбол занимает одно из ведущих мест. Здесь звание чемпионов оспаривают 16 женских и 24 мужских команды.

По итогам двух дней в первой группе коллективов физкультуры без поражений идет мужская команда завода «Трансмаш». Ни одного матча не проиграли и вошли в финал волейболистки коллективов Барнаульского пединститута и «Рубина».

Во второй группе лидерство среди мужских команд захватили волейболисты Алтайского завода агрегатов и динамовцы Барнаула, среди женщин — Кучукский сульфатный комбинат.

В третьей группе среди средних учебных заведений у юношей лидируют Бийский механический техникум и Рубцовский техникум механизации. Среди девушек Бийское и Барнаульское медучилища идут без поражений.

НА 21-м КИЛОМЕТРЕ

У велосипедистов местом стартов стал 21-й километр Новосибирского тракта. В первый день состоялись индивидуальные гонки. У женщин на 15 км среди 25 участниц лучшее время показала мастер спорта А. Кожеченкова (АПИ).

У мужчин по 25-километровой трассе быстрее всех промчался представитель индустриально-педагогического техникума А. Мамонтов.

В воскресенье прошли командные гонки. Женщины стартовали на 20 км., трасса у мужчин была 50 км.

Сильнейшими у женщин стали студентки политехнического института. Среди мужчин команда сельхозинститута показала лучшее время дня — 1 час. 13 мин. 40 сек. Вторыми финиш пересекли велосипедисты политехнического института.

Соревнования продолжаются.

НОВЫЙ ВИД СПОРТА

Бадминтон—новый вид спорта на спартакиаде Алтая. Поэтому состязания привлекли немало зрителей.

В спортивном зале завода «Трансмаш» за звание чемпионов вели борьбу четыре команды. Особенно хорошо выступают бийчане (коллектив «Заря»). На их счету победы над барнаульскими заводами «Трансмаш» и котельным с одинаковым счетом — 6:0 и выигрыш у рубцовских бадминтонисток 5:2.

Вчера спортсмены вступили в борьбу за личное первенство.

НА СНИМКАХ: торжественное открытие спартакиады Алтая. В прыжке с шестом — победитель А. Филонов, преодолевший планку на уровне 3 метра 60 сантиметров. Дважды чемпион края, кандидат в мастера спорта В. Кондратенко. Рекордный вес фиксирует М. Марчуков.

Фото Ш. Гуровича и Б. Брязгина.

СПАРТАКИАДУ НАЧИНАЮТ ГРЕБЦЫ

Мастерам гребли на байдарках и каноэ выпала честь начать в Москве финальные соревнования IV Спартакиады народов СССР, посвященной 50-летию Великого Октября. 9 июля по сверкающей под лучами июльского солнца глади Химкинского водохранилища помчались легкие суденышки, за «бегом» которых с трибун празднично принарядившейся водной станции «Динамо» наблюдали тысячи зрителей. Правда, им не довелось в воскресенье аплодировать первым чемпионам юбилейной Спартакиады — в этот день проводились лишь предварительные и полуфинальные заезды.

Хорошо стартовала молодежь! Например, дебютант Спартакиады Юрий Цоцхолаури из грузинского города Мцхета в заезде на каноэ-одиночке на 1.000 метров преградил путь в полуфинал победителю прошлогодних предолимпийских соревнований в Мехико своему земляку Джимшеру Хошибаеву. 19-летний Цоцхолаури выполнил норматив мастера спорта и стал автором первой сенсации спартакиадных стартов гребцов.

...Около 500 гребцов всех союзных республик, Москвы и Ленинграда отправились в путь за наградами разного достоинства. Среди них немало самых сильных на планете. Так, первым финалистом на дистанции 500 метров стал женский экипаж байдарки-четверки из команды РСФСР, в состав которой входят чемпионки мира прошлого года Надежда Левченко и Мария Шубина.

Левченко — участница всех предыдущих спартакиад народов СССР. В память о двух из них у нее во Владивостоке хранятся золотые медали. Пополнял золотую семейную коллекцию и муж Надежды — Григорий. Он — чемпион последней спартакиады. Вот и сейчас супруги вместе приехали в столицу.

Григорий, работающий слесарем на судоремонтном заводе, уже двенадцать лет ведет там на общественных началах секцию гребли. Сейчас в ней около ста юношей и девушек. Почти половина из них участвовала в Спартакиаде народов РСФСР. Восемь завоевали право носить значки мастеров спорта.

Ю. СМИРНОВ,
Г. ХАЧКОВАНЯН,
корр. ТАСС.

ВСЕ, ЧЕМ БОГАТА ОБЛАСТЬ

В Горно-Алтайске два дня работала областная сельскохозяйственная выставка. На ней показали свои достижения лучшие колхозы и совхозы области, мастера полей, передовые животноводы, новаторы сельскохозяйственного производства. Многочисленные стенды рассказали об успехах овцеводов Ябоганского совхоза, мараловодов Абая, коллектива Мыютинской фермы Шебалинского совхоза, плодотворно работающего над совершенствованием стада казахской белоголовой породы. Посетители познакомились с достижениями селекционеров орденоносного колхоза «Мухор-Тархата» Кош-Агачского района, хмелеводов Горно-Алтайской сельскохозяйственной опытной станции, с работами ученых, опытников.

На выставке демонстрировались высокопродуктивные племенные животные. Среди них—симментализированный скот жирномолочного типа, бык галловейской породы из совхоза «Ининский», пухоносы новой породной группы коз, выведенной в высокогорной Чуйской степи, колхозах «Искра» и «Путь Ленина» Шебалинского района. Те, кто побывал здесь, увидели животных специализированной мясной породы крупного рогатого скота — абердино-ангусской. Ее разводят в Чергинском совхозе.

Участниками выставки стали двести передовиков сельскохозяйственного производства. Лучших из лучших ждут дипломы, аттестаты, премии.

Б. КОЗЛОВСКИЙ.

Театр

ГАСТРОЛИ ОМСКОГО ДРАМАТИЧЕСКОГО ТЕАТРА.

Сегодня в помещении крайдрамтеатра — «Обыкновенная история». 19.

В помещении Дворца культуры химиков — «Заглянуть в колодец». В 19-30.

12 июля в помещении крайдрамтеатра — «Гроссмейстерский балл». 19

Кино

«РОССИЯ». «Маленький беглец». 10, 11, 12, 13, 14, 15, 16, 17, 18, 19, 20, 21, 22.

«ЮНОСТЬ». «Вертикаль». В 10, 11-45, 13-30, 15-15, 17, 18-45, 20-30, 22.

«РОДИНА». «Вертикаль». В 10, 11-45, 12-45, 13-30, 15-15, 16-15, 17, 18, 19-45, 21-30. «Призрак замка Моррисвиль». В 11, 14-30, 20-30, 22-15. «Дружба дружбой». В 19-45.

«ОКТЯБРЬ». «Маленький беглец». 10, 12, 14, 16, 18, 20.

ВЫСТАВКА ДНХ. «Улыбка в разгаре лета». В 12, 14, 16

СТАДИОН «ДИНАМО». «Навеки твой». В 22-30.

«ПЕРВОМАЙСКИЙ». «Саша-Сашенька». В 9, 11, 13, 15, 19, 21, 22-35. «Призрак замка Моррисвиль». В 12, 16, 18, 20, 22.

«ЧАЙКА». «А теперь суди...». В 15, 17, 19. «Навеки твой». В 13, 21.

Филиал на поселке Мирный. «Олесо Дундич». В 19, 21.

«АЛТАЙ». «Ганга и Джамна» (1 и 2 серии). В 15, 18, 21.

Клуб ЗАПАДНОГО ПОСЕЛКА. «Саша-Сашенька». В 15, 17, 19, 21.

Клуб МЕЛАНЖЕВОГО КОМБИНАТА. Документальный фильм «Занавес не открывается». В 15, 17, 19, 21.

БАРНАУЛЬСКИЙ ПЕДАГОГИЧЕСКИЙ ИНСТИТУТ

ОБЪЯВЛЯЕТ НАБОР УЧАЩИХСЯ

на 1-й курс дневного отделения следующих факультетов:

физико-математический по специальностям: физика и математика; **историко-филологический** по специальностям: история, русский язык и литература; **иностранных языков** по специальностям: английский, французский и немецкий языки, **немецкий и английский языки; немецкий язык и немецкая литература; физвоспитание.**

Срок обучения в институте — 4 года, а по специальностям: французский и немецкий языки, немецкий и английский языки — 5 лет.

Прием заявлений по 31 июля.

Вступительные экзамены с 1 по 20 августа.

Перечень вступительных экзаменов по специальностям: **математика** — математика (письменно и устно), физика, русский язык и литература (сочинение); **физика** — математика (письменно и устно), физика, химия, русский язык и литература (сочинение); **русский язык и литература и иностранные языки** — русский язык и литература (письменно и устно), иностранный язык, история СССР; **история** — русский язык и литература (письменно и устно), история СССР; **физвоспитание** — общая физическая подготовка (плавание, гимнастика и легкая атлетика), русский язык и литература (сочинение), физика, химия.

Заявление с указанием факультета и специальности и документы о среднем образовании (в подлиннике), 4 фотокарточки (3×4 см), автобиография, характеристика, справка с места работы, медицинская справка (форма № 286) подаются на имя ректора по адресу: г. Барнаул, пр. Социалистический, 126, пединститут, приемная комиссия. Телефон 9-04-3-88.

МИНИСТЕРСТВО ГЕОЛОГИИ СССР
ГЛАВНОЕ УПРАВЛЕНИЕ ГЕОДЕЗИИ И КАРТОГРАФИИ
СЕМИПАЛАТИНСКИЙ ТОПОГРАФИЧЕСКИЙ ТЕХНИКУМ

ПРОВОДИТ НАБОР УЧАЩИХСЯ

на 1967—1968 учебный год.

Топографический техникум **готовит техников-топографов и техников-геодезистов.**

В техникум принимаются граждане СССР в возрасте до 30 лет, имеющие образование в объеме 8-летней школы.

Лица, окончившие 9 классов средней школы, принимаются в группы на базе 8-летней школы.

Срок обучения 3 года 6 месяцев.

Поступающие подвергаются приемным экзаменам по предметам: русскому языку (письменно—диктант), математике (письменно и устно).

Заявления подаются на имя директора техникума с приложением документов: заявления, свидетельства об окончании 8 классов или свидетельства о переходе в 10 класс, автобиографии, медицинской справки по форме № 286, трех фотокарточек (3×4 см). По прибытии в техникум поступающие предъявляют лично: свидетельство о рождении или паспорт, военный билет или приписное свидетельство. Стипендия на общих основаниях. Иногородние обеспечиваются благоустроенным общежитием.

Приемные экзамены проводятся с 1 по 20 августа.

Адрес: г. Семипалатинск-13, Жана-Семей, Заря, 42.

АЛТАЙСКИЙ СЕЛЬСКОХОЗЯЙСТВЕННЫЙ ИНСТИТУТ

ОБЪЯВЛЯЕТ ПРИЕМ СТУДЕНТОВ

на 1-й курс очного обучения следующих факультетов:

Зоотехнический — готовит ученых зоотехников широкого профиля, ученых зоотехников-птицеводов.

Ветеринарный — ветеринарных врачей.

Механизации процессов сельскохозяйственного производства — инженеров-механиков широкого профиля.

Агрономический — ученых агрономов широкого профиля.

Экономики и организации сельского хозяйства — агрономов-экономистов и экономистов по бухгалтерскому учету.

Поступающие в институт сдают вступительные экзамены: на факультет механизации сельского хозяйства—по математике (письменно и устно), физике и химии (устно); на факультет экономики и организации сельского хозяйства—по математике (письменно и устно), химии (устно); на факультеты зоотехнический, агрономический и ветеринарный — по химии, физике (устно).

Все поступающие сдают вступительные экзамены по русскому языку и литературе (письменно).

Заявления принимаются до 31 июля 1967 года.

Вступительные экзамены с 1 по 20 августа.

Желающие поступить в институт высылают в приемную комиссию по адресу: г. Барнаул, пр. Красноармейский, 98, заявление с обязательным указанием факультета и специальности.

К заявлению прилагаются: характеристика, подписанная руководителем предприятия и общественными организациями, заверенная печатью, документ о среднем образовании (в подлиннике), подробная автобиография, медицинская справка (форма № 286), 4 фотокарточки (снимок без головного убора) размером 3×4 см, выписка из трудовой книжки, заверенная предприятием, или выписка из колхозной книжки, заверенная правлением колхоза.

С 16 июля организуется проведение консультаций по дисциплинам вступительных экзаменов.

Ректорат.

НОВОАЛТАЙСКОЕ ГОРОДСКОЕ ПРОФЕССИОНАЛЬНО-ТЕХНИЧЕСКОЕ УЧИЛИЩЕ № 10

ПРОИЗВОДИТ ПРИЕМ УЧАЩИХСЯ

для подготовки электромонтеров по эксплуатации промышленного электрооборудования, газоэлектросварщиков, монтеров связи.

Срок обучения 2 года.

Принимаются юноши в возрасте 16—17 лет, с образованием 8 классов. Принятые обеспечиваются бесплатным питанием и обмундированием.

При поступлении необходимо иметь: заявление, автобиографию, свидетельство о рождении (подлинник), свидетельство о 8-летнем образовании (подлинник), характеристику из школы или с предприятия, три фотокарточки размером 3×4 см., справку с места жительства.

Начало занятий с 1 сентября 1967 года.

Адрес училища: г. Новоалтайск Алтайского края, ул. Деповская, 2, городское профтехучилище № 10.

ПРИГЛАШАЮТ НА РАБОТУ:

БАРНАУЛЬСКИЙ АВТОБУСНЫЙ ПАРК — кассиров, кондукторов, диспетчеров, контролеров, автослесарей, токарей, автоэлектриков, сантехников, регулировщиков топливной аппаратуры на дизели, мотористов дизельных и карбюраторных моторов, разнорабочих.

Продолжается прием шоферов 1 и 2 классов на автобусы «ИКАРУС-620».

Одиноким предоставляется место в общежитии.

Обращаться в отдел кадров, 9-й Заводской проезд, 21. Проезд автобусами №№ 17, 19 до остановки «Комбинат химических волокон».

ГОРПИЩЕТОРГ на постоянную работу — **машинистку.**

Обращаться: ул. Льва Толстого, 32, в отдел кадров.

БАРНАУЛЬСКАЯ ШВЕЙНАЯ ФАБРИКА № 1 — швей массового пошива, учеников швей массового пошива, грузчиков, разнорабочих, уборщиц в цехи, приглашаются учащиеся, окончившие 8—10 классы для обучения по специальности швея.

Обращаться: ул. Боровского, 108.

БАРНАУЛЬСКАЯ МЕБЕЛЬНАЯ ФАБРИКА № 2—столяров, прессовщиков, станочников, упаковщиков, кочегаров, слесарей, электриков, дворника, мужчин и женщин без специальностей.

Обращаться по адресу: ул. Партизанская, 266, в отдел кадров.

БАРНАУЛЬСКОЕ СТРОИТЕЛЬНОЕ УПРАВЛЕНИЕ № 2 ТРЕСТА «БАРНАУЛЖИЛСТРОЙ» — плотников, бетонщиков и разнорабочих.

Одиноким предоставляется благоустроенное общежитие.

Обращаться: ул. Антона Петрова, 118-а, БСУ-2, второй этаж, в отдел кадров. Проезд автобусом № 4, 18, трамваем № 5 до остановки «Антона Петрова».

АЛТАЙСКИЙ УЧАСТОК ПУСКО-НАЛАДОЧНОГО УПРАВЛЕНИЯ ТРЕСТА «СИБМЕТАЛЛУРГМОНТАЖ» — слесарей по наладке технологического оборудования.

Обращаться: пр-кт Калинина, 25, здание БСУ-1 треста «Стройгаз», проезд автобусами №№ 1, 19 до остановки «Комбинат химических волокон». Телефон 66-4-50.

ТИПОГРАФИЯ «АЛТАЙСКОЙ ПРАВДЫ» — квалифицированных печатников, электрика, столяра и подсобных рабочих.

Обращаться: г. Барнаул, ул. Короленко, 105, тел. 5-52-57.

КРАЙСОВЕТ ДСО «ТРУД» — старшего бухгалтера и бухгалтера.

Обращаться: ул. Пушкинская, 55, АКС ДСО «Труд».

БАРНАУЛЬСКОЕ СТРОИТЕЛЬНОЕ УПРАВЛЕНИЕ № 8 ТРЕСТА «СТРОЙГАЗ» — каменщиков, плотников, бетонщиков, газосварщиков, токарей, плиточников, мозаичников.

Обращаться: в отдел кадров БСУ-8 треста «Стройгаз» по проспекту Коммунаров, на строительство нового трамвайного депо. Проезд автобусами №№ 6, 26 до остановки «Гоньбинская».

АЛТАЙСКАЯ АВТОБАЗА — шоферов, автослесарей, слесарей по оборудованию, токарей, газоэлектросварщика 5-го разряда, плотников по ремонту кузовов, разнорабочих по гаражу (мужчин и женщин)

Обращаться: ул. Полевая, 2-а.

БАРНАУЛЬСКИЙ МЯСОКОМБИНАТ— инженера по технике безопасности, ветеринарных врачей, нормировщика, бухгалтеров, токарей, фрезеровщиков, слесарей-сантехников, слесарей по ремонту оборудования, грузчиков в холодильный цех, скотобойцов, кишечников, жиловщиков, обвальщиков мяса, вязальщиков колбас и мужчин на разные работы.

Обращаться в отдел кадров. Телефон 6-06-47.

ДЛЯ РАБОТЫ В КОЛБАСНОМ ЦЕХЕ СТАРОГО МЯСОКОМБИНАТА — обвальщиков мяса, жиловщиков, вязальщиков колбас и учеников по этим специальностям.

Обращаться: ул. Обводная, 7, старый мясокомбинат.

Алтайское краевое управление сельского хозяйства с прискорбием извещает о преждевременной смерти главного бухгалтера Горно-Алтайского областного управления сельского хозяйства

КОСАТКИНА
Матвея Степановича

и выражает глубокое соболезнование семье покойного.

Зам. редактора
В. ЧИЛИКИН.

НАШ АДРЕС И ТЕЛЕФОНЫ: Барнаул, ул. Короленко, 105. ТЕЛЕФОНЫ: справки 4-47-54, редактор 4-49-56, заместители редактора 4-48-37, 4-43-54, ответственный секретарь 5-52-34, заместители отв. секретаря 5-51-13. ОТДЕЛЫ: партийной жизни 5-53-11, пропаганды и агитации 5-50-92, советского строительства и быта 5-51-73, сельского хозяйства 4-46-73, 5-54-64, промышленности, строительства и транспорта 5-52-63, 4-46-12, культуры и учебных заведений 5-50-82, информации и спорта 4-49-54, 4-46-92, писем 4-48-71, 5-54-12, стенографистка 4-45-62, отдел объявлений 5-53-62. Общественная приемная работает с 10 до 14 часов. Телефон 5-57-62.

АГ 04824 Типография издательства «Алтайская правда», г. Барнаул, ул. Короленко, 105. Заказ № 4535. Тираж 150.000 экз.