ПРОЛЕТАРИИ ВСЕХ СТРАН, СОЕДИНЯЙТЕСЬ!

Год издания 30-й

АЛТАЙСКАЯ ПРАВДА

ПЯТНИЦА 30 ИЮНЯ 1967 г. № 151 (13820).

Орган Алтайского краевого комитета КПСС и краевого Совета депутатов трудящихся

Цена 2 коп.

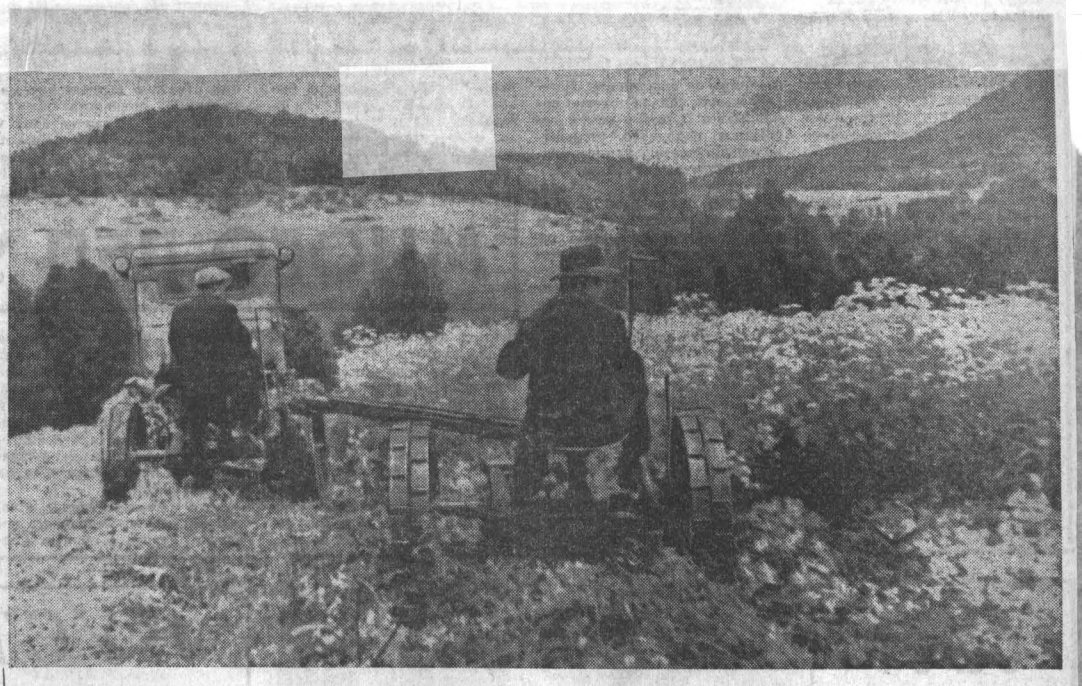

Уже в начале июня сеноуборочная техника совхоза «Сваловский» была на линейке готовности. А на днях на крутых склонах Боровлянской фермы застрекотали сенокосилки. Началась заготовка силоса из естественных трав.

В эти дни сенокос в совхозе в полном разгаре. Растут душистые копны, в работу включились стогометатели. Травостой добрый — не меньше 9 центнеров с гектара.

Рабочих рук в хозяйстве не хватает. И на помощь взрослым пришли сыновья и дочери — пионеры и комсомольцы Мало-Бащелакской школы. Работа спорится. С первых же дней перевыполняются нормы выработки на косовице. Так, агрегат звена в составе тракториста Павла Заикина, Николая Колеева и Василия Титова выкашивает за световой день до 20 гектаров вместо 14.

НА СНИМКЕ: агрегат механизатора П. Заикина на лугах.

Фото В. Маншеньюана.

Знаменосцы юбилейной вахты

С НЕГО БЕРУТ ПРИМЕР

Алексей Степанович Чучкаев — кадровый рабочий завода. 14 лет трудится в вагоносборочном цехе на заготовительном участке. В совершенстве овладел специальностью резчика металлов, освоил ряд смежных профессий. В честь юбилея Октября взял обязательство выполнить годовой план за десять месяцев. За счет рационализаторских предложений сэкономить предприятию не менее 1.000 рублей. Данное слово рабочий держит с честью.

Сейчас он трудится в счет сентября. Поданные им рацпредложения внедряются в производство.

Алексей Степанович принимает активное участие в общественной жизни. Он партгрупорг, член комитета народного контроля, ударник коммунистического труда. Пользуется большим уважением в коллективе.

М. ПЕРЛИН — директор Алтайского вагоностроительного завода, Л. ГРАЧЕВ — секретарь парткома, М. АРТЮХ — председатель завкома профсоюза.

Вагоносборочный цех. Самый крупный на заводе. Здесь собирают и сваривают металлические остовы вагонов. Заготовительный участок, на котором работает Алексей Степанович Чучкаев, дает «пищу» всему цеху. Постарались заготовители — будет работа и у сварщиков, и у сборщиков.

В ряду станков, которые выстроились здесь, гильотинные ножницы выделяются своими размерами. Многотонная махина режет, как масло, металлические листы толщиной в несколько сантиметров. Трудная на ножницах работа: здесь, помимо знаний, нужна и хорошая физическая закалка. Не все выдерживают, некоторые, поработав годик-другой, переходят на соседние участки, где полегче.

А Чучкаев оказался однолюбом. Как пришел четырнадцать лет тому назад, вернувшись из армии, так и прикипел к этому месту. Понравилась профессия резчика. Нашел он в ней изюминку. Со стороны приятно посмотреть, как вдвоем с напарником Владимиром Кукаревым управляют они многотонной махиной, которая послушно исполняет их волю. Красиво работают. Ни суетливости, ни спешки, движения кажутся нарочито замедленными, но каждое из них рассчитано. Оттого и результат к концу смены всегда высокий — 120, 130, а то и все 140 процентов.

Он немногословен, Алексей Чучкаев. Зря лишнего слова не скажет. И прежде чем сказать, подумает, посмотрит на тебя, оценит внимательным взглядом, как бы что-то прикинет в уме. Но уж если что пообещал — сделает.

Резчик металла. Прозаичное, на первый взгляд, дело. Режь себе по шаблону, как указано в чертеже, да и все. А Чучкаев не просто исполнитель, он придумщик. И на чертеж смотрит тем же внимательным, оценивающим взглядом. Ведь чертеж чертежу рознь.

Лист режется на так называемые карты, а из карт уже выходят заготовки. Дали однажды резчикам вырезать заготовки для буферного бруса. Заготовка косым резом шла, под тупым углом. И в карте раскроя так помечена была, что оставались солидные обрезки, никуда не годные. Алексей Степанович предложил составить карту раскроя более рационально, вычертил схемы, расположил на ней заготовки так, что на каждой карте получалось по одной дополнительной заготовке. На каждом листе — четыре. А по заводу — тысячи. Уменьшились отходы металла. Подсчитали — эффект составил в год 10 тысяч рублей.

Более десятка лет занимается Алексей Степанович рационализаторской деятельностью. За это время на его лицевой счет уже записано 86 тысяч рублей. А за пятилетку думает Чучкаев довести эту цифру до 100 тысяч рублей. Совсем недавно он внес новое предложение — сократить ширину заготовки для рычага тормозной системы на два миллиметра. Кажется, сущий пустяк, а при раскрое листов экономия 20 миллиметров. Если прибавить к этому тот 80-миллиметровый отход, который выбрасывался в утиль, то получится полоска, из которой можно вырезать деталь на тележку сцепа.

Хозяйский подход к делу, рачительность и бережливость — эти черты присущи коммунисту Чучкаеву. Это заметили его товарищи по работе. Они выдвинули его в состав городского комитета народного контроля. Алексей Степанович — ударник коммунистического труда, партгрупорг на заготовительном участке.

И какое бы дело ни поручали, он обязательно выполнит его с присущей ему принципиальностью и деловитостью. Как-то пожаловались рабочие: наладчики с прохладцей относятся к обязанностям, мастера не контролируют их, поэтому частенько в начале смены получается заминка. Уйдут наладчики пораньше со смены в душевую, не поставят на прессы необходимые штампы. Приходит вторая смена, а работу начинать нельзя.

Партгрупорг проверил — факты подтвердились. Посоветовался с коммунистами группы. Решили обсудить вопрос на собрании. Пригласили на него мастеров, наладчиков, руководителей цеха. Разговор вышел обстоятельный. А главное — результат налицо. Наладчики и мастера стали заботиться о сменщиках, на участке сократились простои станков, увеличилась выработка.

И так всегда, когда нужно что-либо изменить, поправить положение дел, поднять дисциплину и сознательность в коллективе, инициаторами выступают коммунисты партийной группы во главе со своим вожаком Алексеем Чучкаевым.

За ним идут люди, на него равняются, с него берут пример.

А. СУХАНОВ.

ЗА ДВА ПЛАНА

Коллектив сельхозартели имени Энгельса досрочно выполнил государственный заказ на поставку животноводческой продукции в нынешнем году.

Вступив в соревнование в честь 50-й годовщины Великого Октября, колхозники этой артели решили выполнить нынче два годовых плана по продаже продуктов животноводства.

Хабарский район.

НАДОИ—БОЛЬШЕ ПУДА

Умением получать высокие надои молока славятся в совхозе «Семеновод» животноводы Усятского отделения. Хорошая организация пастбищного содержания скота позволила многим дояркам выйти в число лучших в районе. Сейчас Л. Е. Крехтунова получает от каждой коровы по семнадцать килограммов молока в день. По пуду молока надаивают М. И. Карпова, Анна Семеновна и Газина Григорьевна Щербаковы.

Б. КОСЕНКОВ.

Бийский район.

НОВЫЙ ОТРЯД СТРИГАЛЕЙ

В совхозе «Энгельсский» выпущена очередная группа курсантов школы стригалей, в которой прошли подготовку 80 человек из михайловских и ключевских хозяйств.

Сейчас выпускники приступили к стрижке овец. Хорошим темпом идет она в колхозах «Ленинский путь», «Вторая пятилетка», «Красный май». Наилучших результатов добиваются известные стригали района Петр Яшной и Николай Семишкуров. В прошлом году они остригли за сезон по 600—700 овец. Нынче результаты будут не хуже.

Учитывая то, что машинная стрижка позволяет увеличить настриг шерсти, колхозы и совхозы решили применять только машинный способ.

Н. МАРТЫНОВ, главный зоотехник райсельхозуправления.

Михайловский район.

Беседа А. Н. Косыгина с Фиделем Кастро

ГАВАНА, 28 июня. (ТАСС). Вечером 27 июня была продолжена беседа члена Политбюро ЦК КПСС, Председателя Совета Министров СССР А. Н. Косыгина с Первым секретарем ЦК КП Кубы, Премьер-Министром Революционного правительства Кубы Фиделем Кастро Рус.

В откровенной товарищеской обстановке продолжался обмен мнениями по вопросам, обсуждение которых было начато на предыдущей встрече.

В беседе приняли участие с кубинской стороны — Президент республики Освальдо Дортикос и второй секретарь ЦК Компартии Кубы, заместитель премьер-министра Рауль Кастро, с советской стороны — заведующие отделами МИД СССР Л. М. Замятин и Л. И. Менделевич.

* * *

ГАВАНА, 28 июня. (ТАСС). 28 июня в здании ЦК Компартии Кубы в товарищеской обстановке продолжались беседы члена Политбюро ЦК КПСС, Председателя Совета Министров СССР А. Н. Косыгина с Первым секретарем ЦК КП Кубы, Премьер-Министром Революционного правительства Республики Куба Фиделем Кастро.

В беседах приняли также участие: с кубинской стороны — Президент Освальдо Дортикос, второй секретарь ЦК КП Кубы, заместитель премьер-министра Рауль Кастро; с советской стороны — сопровождающие А. Н. Косыгина официальные лица.

* * *

ГАВАНА, 29 июня. (ТАСС). Во второй половине дня 28 июня Председатель Совета Министров СССР А. Н. Косыгин вместе с Премьер-Министром Кубы Фиделем Кастро направился в поездку по стране. После шестичасового путешествия по провинциям Гавана и Пинар-дель-Рио главы правительств обеих стран прибыли в Гуане — важный сельскохозяйственный район в юго-западной части Кубы.

НАУЧНАЯ ОРГАНИЗАЦИЯ ТРУДА И РЕЗЕРВЫ ПРОИЗВОДСТВА

О резервах производства, которые позволяет выявлять НОТ, говорилось 28 июня на заседаниях ряда отраслевых секций Всесоюзного совещания по организации труда в промышленности и строительстве.

Много фактов, подтверждающих высокую эффективность НОТ, называлось, в частности, на секции легкой промышленности, которая работала в Доме культуры Московской фабрики имени Парижской Коммуны. Так, внедрение мероприятий по НОТ, разработанных на столичном шелковом комбинате «Красная роза», дает возможность выпустить в течение года сверх плана 250 тысяч метров суровых тканей. Благодаря научному подходу к делу на участке ровничных машин прядильно-ткацкой фабрики имени Вагжанова (гор. Калинин) производительность оборудования повысилась более чем на 28 процентов.

Высоких экономических показателей в результате применения научной организации труда добились коллективы херсонской швейной фабрики «Большевичка», кинешемской прядильной фабрики «Красная ветка» и многих других передовых предприятий.

Много поучительных примеров эффективности НОТ приведено на заседании секции нефтедобывающей и газодобывающей промышленности. В докладах заместителя министра нефтедобывающей промышленности А. М. Жданова и заместителя министра газовой промышленности СССР М. В. Сидоренко был дан обстоятельный анализ положения дел с внедрением научной организации труда в этих отраслях, вскрыты недостатки. Оба докладчика подчеркнули, что упор должен быть сделан на широкое внедрение в производство автоматики и вычислительной техники, открывающей большие возможности роста производительности труда.

Опытом скоростной проводки нефтяных скважин поделился известный тюменский буровой мастер М. Сергеев. В минувшем году его бригада пробурила 30.200 метров скважин вместо 18 тысяч метров по плану. В юбилейном году этот дружный, хорошо слаженный коллектив обязался добиться еще большего успеха.

Наш девиз, сказал мастер,— работать без простоев. Техника всегда должна быть в действии.

— Но ведь оборудование требует периодического ремонта, следовательно, простои неизбежны? — спросили новатора.

— А мы это делаем в процессе подъемно-спусковых операций. Это значительно увеличивает производительное время, — ответил М. Сергеев.

Так, может быть, на первый взгляд из мелочей и рождаются рекорды.

Анализируя и обобщая накопленный опыт, секции вырабатывают рекомендации по внедрению НОТ в различных отраслях промышленности и строительства. 29 июня эти рекомендации будут обсуждены и утверждены на заключительном пленарном заседании Всесоюзного совещания по организации труда.

(ТАСС).

МЫ НА ВЕРНОМ ПУТИ К ЦЕЛИ—ПОСТРОЕНИЮ КОММУНИЗМА, ПОДГОТОВЛЕННОМУ ВСЕМ ПОЛУВЕКОВЫМ РАЗВИТИЕМ СОВЕТСКОГО ОБЩЕСТВА.

(ИЗ ТЕЗИСОВ ЦЕНТРАЛЬНОГО КОМИТЕТА КПСС «50 ЛЕТ ВЕЛИКОЙ ОКТЯБРЬСКОЙ СОЦИАЛИСТИЧЕСКОЙ РЕВОЛЮЦИИ»).

ГОРЯЧЕЕ ОДОБРЕНИЕ

ТРУЖЕНИКИ АЛТАЯ ГОРЯЧО ОДОБРЯЮТ ТЕЗИСЫ ЦК КПСС «50 ЛЕТ ВЕЛИКОЙ ОКТЯБРЬСКОЙ СОЦИАЛИСТИЧЕСКОЙ РЕВОЛЮЦИИ». ОНИ ГОТОВЯТСЯ ВСТРЕТИТЬ СЛАВНЫЙ ЮБИЛЕЙ СОВЕТСКОГО ГОСУДАРСТВА НОВЫМИ ТРУДОВЫМИ УСПЕХАМИ.

БОЛЬШИЕ ШАГИ

— Труженики совхоза «Кулундинский», — заявил директор совхоза Е. И. Емельяненко, — от всего сердца одобряют Тезисы ЦК КПСС «50 лет Великой Октябрьской социалистической революции». Они сделают все для того, чтобы успешно претворить в жизнь решения XXIII съезда партии.

Кулундинский совхоз — одно из передовых хозяйств. Высокая техническая оснащенность, постоянная забота о повышении культуры земледелия, неуклонный рост продуктивности животноводства — вот характерные черты нового совхоза. Земледельцы и животноводы «Кулундинского» живут культурно и зажиточно. В благоустроенных квартирах жителей водопровод и газ, радио и электричество. В прекрасном Доме культуры звучат по вечерам концерты художественной самодеятельности, демонстрируются кинофильмы, проводятся читательские конференции, диспуты, собеседования.

— Величие достижений нашего народа, — сказал в своей беседе один из лучших политинформаторов совхоза Артур Павлович Вернер, — как нельзя лучше видно на примере нашего совхоза. Воодушевленные призывом партии, люди преобразили степь, сделали ее плодородной, построили город, труд их стал подвигом во славу Родины.

— Мы горды и счастливы тем, — заявила доярка М. И. Самойлова, — что нам выпала великая честь строить светлое здание коммунизма. Каждый из нас по мере сил и возможностей вкладывает свою лепту в это великое дело.

У кулундинских животноводов слова не расходятся с делом. В нынешнем юбилейном году они обязались надоить по 36 центнеров молока от каждой коровы. Кулундинская степь еще не знала такого рубежа. Обязательства выполняются. Доярка М. И. Самойлова только за полгода надоила 2.200 килограммов молока от каждой коровы. В целом на Бессоновской ферме совхоза «Кулундинский» среднесуточный надой от каждой коровы превышает пуд молока.

Н. ВАРЮХИН.

(Корр. «Алтайской правды»).

ХОРОШО!

Внимательно прочитал Тезисы Центрального Комитета КПСС «50 лет Великой Октябрьской социалистической революции». Их нельзя читать без волнения. Поистине огромные изменения произошли в нашей стране, в наших городах и селах!

Каким было село Кашино пятьдесят лет назад, хорошо помнят старожилы: грязная улица с двумя рядами вросших в землю, покрытых соломой избенок. Теперь село не узнать. Улицы разрослись, обновились. В центре — школа, клуб. Проложен водопровод.

Все лучше, культурнее и обеспеченнее становится колхозная жизнь.

С каждым годом растет артельное богатство. Только в прошлом году мы получили 661,6 тысячи рублей чистой прибыли. Общий же доход артели составил 1245,6 тысячи рублей.

В юбилейном году колхозники приняли повышенные обязательства в честь 50-летия Октября. И они успешно выполняются. Животноводы досрочно выполнили полугодовой план продажи государству молока и годовой план заготовок мяса.

Н. СКОКОВ, председатель колхоза имени Энгельса.

Алейский район.

НАШ ВКЛАД

С глубоким интересом ознакомились мы с Тезисами «50 лет Великой Октябрьской социалистической революции», в которых Центральный Комитет нашей партии подводит славные итоги героических лет. Итоги радостные, волнующие. У себя в бригаде мы решили, что лучшим ответом на Тезисы ЦК КПСС будет наш труд.

Горячие дни сейчас в бригаде. Высокие обязательства, принятые в честь Великого Октября, успешно выполняются не только в нашей бригаде, но и в совхозе.

А. МАСТЕРКОВ, бригадир совхоза «Усть-Калманский».

ВДОХНОВЛЯЮЩАЯ СИЛА

Большое оживление в эти дни в цехах и отделах завода геофизической аппаратуры. Рабочие задерживаются на участках после смены, чтобы принять участие в коллективном обсуждении Тезисов Центрального Комитета КПСС о 50-летии Советской власти.

Одно из таких обсуждений прошло вчера в механическом цехе завода.

— За эти героические годы, — сказал механик цеха Борис Николаевич Басаргин, — наша Родина прошла нелегкий, но славный путь. Мы росли вместе со своей страной, радовались ее бурному расцвету, строили социализм. Мы горды великими успехами, которых достиг народ под руководством Коммунистической партии. Каждый из нас стремится увеличить свой вклад в великое дело строительства коммунизма.

Один за другим берут слово знатные люди цеха — фрезеровщики и токари, электрики, мастера.

В их словах гордость за свой труд, за великую Родину, за Коммунистическую партию.

— Сейчас мы создаем материально-техническую базу коммунизма, — говорит агитатор Юрий Маркович Васильченко. — Тезисы ЦК воодушевляют всех нас на новые свершения.

В КАИР НА ЧРЕЗВЫЧАЙНУЮ КОНФЕРЕНЦИЮ

Из Москвы в Каир 28 июня вылетела делегация Советского комитета солидарности стран Азии и Африки. Она примет участие в работе чрезвычайной конференции Организации солидарности народов Азии и Африки в поддержку арабских народов в борьбе против империалистической израильской агрессии.

На аэродроме глава делегации председатель Комиссии законодательных предположений Совета Национальностей Верховного Совета СССР, секретарь ЦК Компартии Узбекистана Р. Н. Нишанов сделал следующее заявление представителям печати:

Первого июня в Каире начнет свою работу чрезвычайная конференция солидарности народов Азии и Африки в поддержку арабских народов в борьбе против империалистической израильской агрессии.

Чрезвычайная конференция, по нашему мнению, должна предъявить эти требования агрессору. Мы надеемся, что конференция внесет важный вклад в дело защиты национальной независимости, укрепления суверенитета арабских стран, будет способствовать нормализации обстановки на Ближнем Востоке в интересах мира между народами.

Советская делегация, выражая мнение миллионов трудящихся нашей Родины, внесет свой вклад в достижение этих целей конференции. Мы хотим еще раз заявить о нашей полной солидарности с арабскими народами в их борьбе с агрессией Израиля, за спиной которого видны щупальцы международного империализма и прежде всего США, ФРГ и других стран. Советский народ, усилия которого сыграли очень важную роль в прекращении военных действий на Ближнем Востоке, сейчас делает все необходимое для того, чтобы помочь ОАР, Сирии и другим арабским странам довести до конца борьбу за ликвидацию последствий агрессии. И об этом советская делегация расскажет участникам конференции.

Мы надеемся, отметил в заключение глава делегации, что наше пребывание в Каире послужит укреплению братской дружбы между народами Советского Союза и Объединенной Арабской Республики. Мы везем с собой в Каир горячие приветы от советских людей, тружеников заводов и полей, науки и культуры в адрес трудового народа ОАР, Арабского социалистического союза и правительства ОАР. Пусть дружба и союз наших народов крепнет и процветает.

На Шереметьевском аэродроме делегацию провожали ответственные работники Советского комитета солидарности стран Азии и Африки, Советского комитета защиты мира, Комитета советских женщин и других общественных организаций.

(ТАСС).

ИТОГИ СЕССИИ ИСО

Две недели продолжалась в Москве седьмая сессия Генеральной Ассамблеи Международной организации по стандартизации (ИСО). 28 июня в актовом зале МГУ на Ленинских горах, где проходила сессия, состоялся симпозиум. Ученые и специалисты из многих стран мира обсудили вопросы влияния науки и техники на работу по стандартизации, говорили о роли стандартизации в развитии международной торговли. В дискуссии приняли участие председатель Комитета стандартов, мер и измерительных приборов при Совете Министров СССР В. В. Бойцов, директор Британской организации по стандартизации Р. Бинни, профессор из Токио Ш. Матуура и другие.

Президент ИСО Дж. Ганди и руководитель советской делегации В. В. Бойцов подвели итоги прошедшей сессии.

(ТАСС).

МНОГО ДЕЛ У КОМИССИИ

Юбилейная комиссия совхоза «Свет Октября» собралась на очередное заседание. Проходит оно несколько необычно: порядок обсуждения вопроса скорее напоминает оперативную планерку. На столе председателя комиссии С. Е. Лебедева — план мероприятий и аккуратно вычерченная карта-схема, на которой отмечены строящиеся объекты, цветными кружочками и линиями обозначены места посадок деревьев. Условные значки карты говорят о том, где установить стенды, обновить и построить заново ограды, разбить скверы, парк, палисадники. Словом, здесь намечено все необходимое для того, чтобы в юбилейном году еще больше похорошело село, чтобы уютно жилось в нем земледельцам и животноводам. Указаны и сроки окончания работ, а в плане — ответственные за исполнение. Каждый из них сейчас коротко докладывает о том, в каком состоянии находится подконтрольный участок, какие трудности испытывают люди.

В большинстве случаев здесь же, на заседании, принимаются решения. Да это и понятно — в составе комиссии директор совхоза Н. Д. Красковский, председатель исполкома сельсовета А. В. Голенков, управляющие отделениями В. П. Радин и В. Т. Бочаров, председатель рабочего комитета Г. Н. Дымов, заведующий гаражом С. Н. Наумов, председатель рабкоопа совхоза А. А. Федюшин.

Как-то из-за отсутствия перекрытий остановилось строительство детского сада. Член комиссии Г. Н. Дымов поднял тревогу, заставил работать, искать и думать тех, от кого зависело снабжение объекта стройматериалами. И дело пошло. Почти каждый день бывает Г. Н. Дымов на строительных площадках, следит за качеством, организацией труда, темпом работ.

Объем строительства в юбилейном году в совхозе большой: строятся больница-стационар, магазин, детский комбинат на 140 мест, пять двухквартирных домов, спортивный зал при школе, Дом культуры на 400 мест. Все эти объекты комиссия держит на особом контроле.

Заседание-планерка — не основная форма работы. Любой член комиссии может потребовать у ответственных лиц отчета о выполнении намеченных мероприятий.

Пожалуй, самая главная и важная их задача — организовать людей на осуществление намеченного плана. К примеру, комиссия совхоза «Свет Октября» на одно из своих заседаний пригласила депутатов сельского Совета, управляющих отделениями и бригадиров, медицинских работников. Речь шла о благоустройстве сел. Затем разработанный план обсуждался на сходах граждан.

Если побывать сейчас в селах Березовке, Макарове, поселках Новые Ключи и Сосновке — сразу заметишь, как обновились и помолодели они. В Березовке шумит молодой листвой парк «Победы». Две с половиной тысячи деревьев растут сейчас здесь. В парке сооружен обелиск воинам-землякам, павшим в Великую Отечественную войну. На его открытие пришли сотни жителей села, пионеры и школьники. Парк впервые увидел и празднично оформленные колонны, и многолюдный митинг, на котором выступили участники войны, здесь были возложены венки и цветы к подножию обелиска.

Свежая зелень сейчас повсюду в районе. Четыре с половиной тысячи деревьев посадили жители сел и поселков возле своих усадеб. В селе Макарове на центральной улице заложен сквер, за околицей появился пруд.

Вместе с депутатами сельского Совета члены комиссии обошли всех жителей, помогли определить, кому и что надо сделать, чтобы усадьбы выглядели красиво, были благоустроены. Сейчас члены комиссии организуют доставку шифера, штакетника и других материалов для ремонта домов сельчан.

Не менее важна и другая сторона деятельности комиссии — пропаганда достижений советской науки и техники, промышленности и сельского хозяйства, культуры, здравоохранения за пятьдесят лет Советской власти. О громадном шаге вперед, что сделан нашей страной под руководством партии, о росте экономики совхозного производства, передовых тружениках совхоза рассказывают многочисленные стенды на улицах сел и поселков. По плану, разработанному комиссией, с лекциями в клубах и на производственных участках выступают специалисты сельского хозяйства, учителя, партийные и советские работники. Сейчас в центре внимания Тезисы ЦК КПСС «50 лет Великой Октябрьской социалистической революции».

Работает сельский радиолекторий. Им проведено много бесед о воспитании детей, культуре поведения, прочитаны лекции: «Советская избирательная система — самая демократическая в мире», «Семья Ульяновых», «Образ В. И. Ленина в художественной литературе», «Ленинская забота о человеке», «В. И. Ленин об экономии и бережливости», «Ленинские принципы руководства сельским хозяйством» и другие.

У комиссии сейчас много дел. Работая в тесном контакте с партийным комитетом, администрацией совхоза, исполкомом сельского Совета, профсоюзной и комсомольской организациями, члены комиссии живут одними заботами со всеми тружениками села, стремятся сделать все, чтобы достойно встретить 50-летие Октября.

Г. ГОРКОВЕНКО,
инструктор райкома КПСС.

Тюменцевский район.

СПОР В АЛЕКСЕЕВКЕ

Алексеевка — это село, в котором расположена центральная усадьба колхоза «Прогресс». Раскинулось оно вдоль по берегу Ануя. На окраине села река подкатывает свои волны прямо к скотным дворам первой фермы. Здесь-то и разгорелся спор между двумя доярками Анной Пилюгиной и Александрой Усановой.

Саша пришла на ферму неопытной девчонкой. Тогда и познакомилась она с Анной, которая считалась здешним старожилом. Подвел заведующий Усанову к Пилюгиной и сказал:

— Научи ее всему, чему следует.

С тех пор они не расстаются. Живут душа в душу. Только замечать стали доярки, что ученица оказалась проворней учительницы. Нет-нет да и вырвется вперед по надою молока.

Когда животноводы брали обязательства на юбилейный год, Пилюгина дала слово надоить от каждой закрепленной за ней коровы по 2.300 литров молока. И тут Александра не согласилась с ней.

— По 2.700 мы с тобой, Анна, сможем свободно надоить. Пишите мне две семьсот, — заявила она.

Так и разгорелся их жаркий трудовой спор. Честный спор. Все так же вместе приходят они на ферму, помогают друг другу делом и советом.

Ферма в этом году вышла на первое место в районе. Доярки объясняют свой успех тем, что нынче вдоволь кормов, уход за животными лучше. И еще, говорят они, хороший у них организатор — заведующий фермой Николай Иванович Новичихин. За дело болеет он всей душой.

Когда в крае развернулось движение за организацию раздоя коров, Усанова и Пилюгина пришли к нему с просьбой:

— Разреши, Николай Иванович, испробовать нам этот метод. Дело-то, вроде, верное.

Разрешил заведующий, помог дояркам. С первых же дней надой от коровы стал повышаться на 100—150 граммов в сутки. С того и пошло. Вскоре все доярки освоили раздой.

А спор двух подруг еще более обострился. Когда были подведены итоги за первый квартал, оказалось, что Александра Усанова получила от каждой коровы своей группы по 743 литра молока. Анна Пилюгина отстала на 93 литра.

В один из солнечных дней приехал на ферму председатель правления артели Владимир Семенович Михайлов. Зашел в светлое, просторное общежитие доярок. Спросил, как дела, а уходя, наказал:

— Вы в комнатах почище приберите, гости приедут.

Вечером тесно стало в доме общежития. Члены правления прибыли, еще какие-то люди. Интересно дояркам, что же будет. А председатель вышел на середину комнаты и развернул алое знамя.

— Присуждается оно вам, товарищи животноводы первой фермы, за ваш замечательный труд, за упорство и сноровку в работе!

Потом зачитал фамилии наиболее отличившихся. Тут же передовикам были вручены денежные премии, подарки.

— А теперь, — заключил Владимир Семенович, — в честь нашей лучшей доярки Александры Усановой коллектив самодеятельности районного Дома культуры даст концерт!

Анне Пилюгиной на мгновение стало обидно и грустно, но потом обида сменилась большой радостью за свою ученицу.

Домой они шли вместе. Расставаясь у ворот, Анна протянула руку Александре и сказала:

— Ты, Саня, шибко не гордись. Год-то еще впереди, и спор наш не окончен.

Ю. ПЕШКОВ.

Петропавловский район.

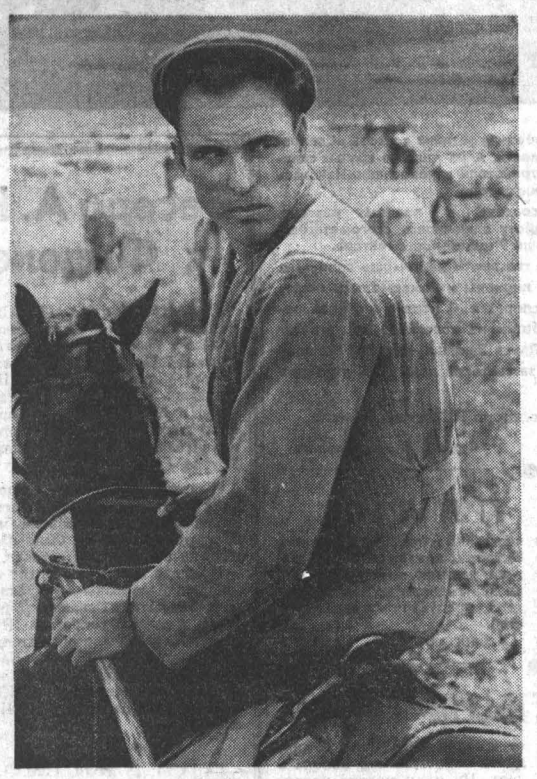

Коммунист Петр Гордеевич Гутман работает скотником дойного гурта в Октябрьском отделении Мартыновского совхоза Целинного района. За пять месяцев от коров его гурта уже надоено по 1.180 килограммов молока. Юбилейные обязательства он выполняет успешно.

НА СНИМКЕ: П. Г. Гутман.

Фото Е. Шлея.

ПУСТИТЕ ЭСТЕТИКУ В ЦЕХ

Несколько недель назад завод «Трансмаш» посетила группа секретарей парткомов предприятий города. У трансмашевцев есть чему поучиться, есть что посмотреть. Для гостей были предусмотрены экскурсия по предприятию, знакомство с цехами.

Все прошло как нельзя лучше. Хозяева были радушны, гости остались довольны... Но для пользы дела есть смысл выдать маленькую тактическую хитрость: маршрут экскурсии, все переходы от корпуса к корпусу были заранее и тщательно спланированы.

Трудно упрекать за стремление показать самое лучшее. Сегодняшняя оценка предприятия идет не только с позиции выполнения планов, рентабельности, технической оснащенности, но и с позиции целесообразности планировки, эстетики — тех понятий, которые позволяют говорить: «Завод — второй дом наш». Или: «Причем тут заработки, если в цех заходить не хочется? Потому и увольняюсь».

Возвращаясь из командировок в Москву, Ленинград, Киев, барнаульцы рассказывают о благоустройстве передовых предприятий так же много, как и о их технической прогрессе. И все чаще в их рассказах повторяются слова «техническая эстетика». Какое это интересное и перспективное дело! Специалистов по ней готовят институты, конференции по ее проблемам собирают сотни ученых и практиков, ибо современному человеку важно, чтобы автомобиль был не только скоростным, но и комфортабельным, радиоприемник — не только мощным, но и элегантным... Это заявки двадцатого века. А делая столь совершенные вещи, человек хочет, чтобы все вокруг него — от заводской аллеи до плаката против рабочего места — соответствовало современным требованиям.

Техническая эстетика, как и любая наука, охватывает широкий круг вопросов. А в этой статье мы коснемся частных замечаний.

Да, «Трансмаш» благоустраивается, и «угловатости» его — во многом следствие здорового роста. Однако быстрее вести планировку территории вполне возможно. Груды завезенной земли около столовой, вдоль центрального проезда давно пора разровнять. Так же, как давно пора положить асфальт на многие межцеховые улицы и отмостки.

Контрасты, очевидцем которых становишься, — следствие не объективных трудностей, а невнимания или незнания, недоучета современных требований. Скажем, цех 420 является во многом образцовым на заводе. Территория вокруг него в цветах и травах, как нетронутый луг. Но вокруг этого «оазиса» крутятся летние пыльные вихри: здесь не прикатали почву, там не довели бетон...

Типовое промышленное здание. Но войди внутрь, и глаза режет безвкусица оформления цехового интерьера. Благородные краски стен, оборудования, призванные создавать спокойный, деловой настрой рабочих, отступают перед обилием крикливых, резких пятен.

Пусть простят товарищи, но вид у цеха довольно «мещанский». Какое отношение к производству, например, имеет огромная в стиле РОСТа выполненная картина: «Василий Теркин остается на сверхсрочную»?.. К чему такое обилие плакатов (даже о космонавтах), лозунгов, призывов? Ведь цех не выставка. Здесь все должно помогать человеку сосредоточить внимание на работе, а не отвлекать его.

На модельном участке цеха 700 пошли еще дальше. Здесь можно увидеть пожухлые листки военного времени: «Москву хотел он покорить...». Это о Гитлере. Здесь же картины, место которых, скажем, в цеховом красном уголке. И по всем стенам всякого рода назидательные изречения и обращения. На одинаковой бумаге, одинаковым шрифтом и красками напечатанные. За верстаком модельщика Александра Козырева висят три таких «близнеца». С трудом он вспомнил, о чем идет речь только в одном из трех... Вот она, результативность столь бездумно понятой и поданной агитации!

Все стены во всех цехах завода завешаны плакатами службы техники безопасности. На площади в несколько квадратных метров того же столярного участка размещены, например, три одинаковых призыва: «Строгое соблюдение...». Здесь не работают женщины, однако повешено предостережение: «Убирайте волосы под головной убор». И чтобы не было сомнений — изображена женщина. На металло-модельном участке висят предписания водопроводчикам, складским работникам... Зачем они здесь?

Такое впечатление, будто кто-то, задавшись целью испортить помещение (а попутно и настроение), ходил и развешивал грязно-серые, удивительно невыразительные «техникобезопасные» тексты. К месту ли, не к месту, по принципу: побольше — какая-нибудь польза да будет... А пользы нет. Зрительная память рабочих не задерживает обильной монотонности.

Что это — сила инерции? Ведь об избирательности восприятия, о технической стороне пропаганды можно прочитать в периодических журналах. Не только... На заводе есть специальная служба технической эстетики. К сожалению, она до конца организационно не оформлена. Созданное еще два года назад бюро технической эстетики так и не овладело положением, не заняло присущей ему позиции.

Его штат состоит из четырех человек, действует он в «условном» контакте с отделом НОТ, хотя контакт этот должен быть полным. На соседнем котельном заводе эти две службы объединили, соответственно расширив их. Здесь все еще готовятся к этому. Потому-то хочешь-нехочешь — «кустарщина» заметна и в деятельности бюро. Ведь недостаточно набросать эскиз и[illegible], подобрать колер кр[illegible]о знать, как это отраз[illegible] работоспособности [illegible] улучшатся условия тр[illegible]. Знать, в какой мере оправданы затраты, решать вопросы в совокупности.

Типичный случай произошел с энергоучастком кузнечно-прессового цеха. Для помещения и оборудования здесь не пожалели интенсивных красок, а установить звуконепроницаемую перегородку в диспетчерской забыли. Шум там невероятный. Работать электрикам легче не стало...

Объединение всех служб и отделов, связанных с вопросами организации и внедрения технической эстетики, позволит избежать подобной односторонности.

Как видим, дело — в отношении со стороны руководителей предприятия, оценке значения отдела службы, ее работников. Скажем, бюро слабо использует опыт передовых предприятий страны. А может ли оно обходиться только тем, что извлечет из журналов и редких проспектов? Два года просят увеличить штаты... Дать службе технической эстетике достойное сегодняшнего дня место — это важно. Чтобы она направляла (в своем русле) деятельность всех других служб, в том числе и техники безопасности, и пожарной.

Заводское бюро технической эстетики не контролирует работу цеховых художников-оформителей, поэтому ясны причины безвкусицы, разности льности. Кстати, такой должности нет в штатах даже крупнейших цехов. Но она нужна, и поэтому приходится изыскивать средства для оплаты художников. Но знают ли в бюро о их специальной подготовке, о возможностях, творческих замыслах? Нет. Вот и появляются стенды и Доски почета «мавританского стиля», крикливые, вкривь и вкось написанные лозунги. Вся та шумная и беспорядочная гамма красок и мазков, которая по существу вредна.

Техническая эстетика только перешагивает порог промышленных предприятий Барнаула. Надо дать ей возможность быстро и прочно встать на ноги. У нее большие заботы в настоящем и широкое будущее, ибо труд и красота — понятия неотделимые в нашем социалистическом обществе.

В. БАРУЛИН.

ЧТОБЫ РОС АВТОРИТЕТ

СОВЕТЫ И ЖИЗНЬ

С утра до позднего вечера в исполкомы Советов идут избиратели с предложениями, просьбами, жалобами. Люди надеются на быстрое и внимательное решение очень важных для них проблем. А это в большой мере зависит от того, кто стоит во главе исполнительного комитета и умело ли ведет дело.

При всех прочих качествах председатель исполкома, на мой взгляд, обязательно должен знать производство. В нашем районе, например, из одиннадцати председателей исполкомов сельсоветов пять — специалисты сельского хозяйства. Кроме того, один председатель учится заочно в сельхозинституте, еще один — в сельхозтехникуме.

И, конечно, каждый работник аппарата должен в совершенстве владеть всеми «секретами» советского строительства — нашей почетной и, безусловно, сложной работы. Поэтому учебе советских работников мы придаем исключительное значение. При райисполкоме создана и действует уже не один год школа, в которой основательно изучаются вопросы законодательства, организации исполнения местного бюджета, практика проведения сессий и исполкомов, делопроизводство, в том числе и нотариальное, взаимоотношения Советов с массовыми общественными организациями и т. п.

Большую пользу приносят семинары, которые у нас проводятся обычно на местах, в лучших Советах — Белокурихинском, Сычевском, Новотырышкинском и других. Особенно интересно и поучительно, по мнению всех участников, прошел семинар в Новотырышкинском сельском Совете. На обсуждение были вынесены два доклада — задачи сельских Советов по выполнению постановления III пленума крайкома КПСС о мерах улучшения организации и проверки исполнения директив партии и правительства, роль Советов в укреплении социалистической законности и правопорядка. Председатель исполкома Новотырышкинского сельского Совета т. Беляев рассказал об опыте организации контроля за принятыми решениями, о подготовке и проведении заседаний исполкома. Причем, было не только рассказано, но и показано — присутствовавшие побывали на заседании исполкома. В следующий раз семинаром послужила сессия Новобелокурихинского поселкового Совета. В конце ее работы и депутаты, и гости обсудили ход сессии, высказали ряд важных советов, замечаний, предложений.

Хорошая форма учебы — участие председателей сельисполкомов в подготовке организационно-массовых вопросов на заседания исполнительного комитета и сессии районного Совета. Наши поручения постоянно выполняют А. Л. Яшунина, С. М. Ишков, В. А. Плешивцев, секретарь исполкома Сычевского сельского Совета П. Е. Ардатова и другие. Это помогает им сравнивать деятельность своего Совета с соседним, накапливать опыт руководства.

Но как бы ни старался исполком, каким бы энергичным он ни был, авторитет Совета находится в прямой зависимости от работы его постоянных комиссий. У нас в сельсоветах их насчитывается 59, они объединяют более 300 депутатов. Твердо убежден, что успех каждой комиссии зависит оттого, насколько удачна она сформирована. Тут надо учитывать и желания, и способности, и профессию депутата, и его занятость. И мы не жалеем времени на тщательный подбор. Кропотливость быстро и наглядно окупается.

В хлопотливом и ответственном деле торгового обслуживания исполком Смоленского сельского Совета целиком полагается на постоянную комиссию по торговле и общественному питанию. Ее председатель депутат Е. Е. Нехаева и члены комиссии интересуются работой магазинов, организацией общественного питания и хлебопечения, заготовкой сельскохозяйственных продуктов. Депутаты, как и полагается избранникам народа, настойчивы, требовательны, заботливы. Они не ограничиваются проверками — это только начало дела. Недостатки устраняют сразу, на месте. Некоторые проблемы улучшения торговли и общественного питания выносят на рассмотрение исполкома и сессий. Комиссия добилась образцовой организации питания во всех отделениях и бригадах, но ее настоянию полевые станы везде были благоустроены, озеленены, овощи в столовые отпускаются бесплатно, с общественных огородов.

Умело действует культурно-просветительная комиссия Сычевского сельского Совета, возглавляемая З. И. Тананыхиной. В центре ее внимания — клубы и библиотеки. По инициативе и с помощью комиссии в селе состоялись выставка прикладного искусства и выставка цветов, сейчас проводится конкурс на лучшую усадьбу по благоустройству.

Много добрых дел на счету постоянной комиссии по сельскому хозяйству Новотырышкинского сельского Совета. Она борется за решение коренных вопросов. В частности, добивается внедрения хозрасчета на производственных участках, организует экономическую учебу, регулярно проверяет ход полевых работ, их качество, состояние учета, расходование кормов.

Сельские Советы, их депутаты, постоянные комиссии немало сделали для того, чтобы хозяйства района перевыполнили полугодовой план продажи мяса государству, хорошо провели сев.

Сложна и многогранна работа Советов, ответственны задачи, поставленные перед ними в постановлении ЦК КПСС «Об улучшении работы сельских и поселковых Советов трудящихся». Как не поддаться текучке, не упустить в массе повседневных забот главные? Вот уже два года исполком районного Совета, а по его примеру и сельские Советы работают по перспективным планам. Они разрабатываются в начале года.

Этой же цели — последовательности в достижении намеченного — служат отчеты исполкомов перед Советами, а депутатов — перед населением. Сельские Советы отчитываются также о своей работе на сходах граждан и собраниях рабочих коллективов. Отчеты позволяют полнее и глубже знать нужды и запросы трудящихся, своевременно устранять недостатки.

Наша страна готовится к пятидесятилетию Советской власти. Опубликованные недавно Тезисы ЦК КПСС — еще одно значительное событие в подготовке к знаменательной дате. Многое нужно сделать сейчас Советам, самое главное — всеми силами способствовать выполнению юбилейных обязательств. И чем успешнее они будут выполнены, тем радостнее будет наш праздник, тем выше станет авторитет сельских Советов — самых массовых, самых многочисленных органов Советской власти.

Н. БУЛГАКОВ,
председатель Смоленского райисполкома.

ДЕНЬ ОТКРЫТЫХ ДВЕРЕЙ

Это очень важно в лечебном учреждении, чтобы врачи не замыкались в границах своего отделения. Общение друг с другом, обмен опытом, мыслями важны здесь для успеха дела не меньше, чем на на любом производстве. Вот этой цели и служат у нас так называемые «Дни открытых дверей».

В санчасти комбината химических волокон такие дни уже проводились в глазном и нервном отделениях. Пришла очередь и нашего отделения уха, горла и носа, которое возглавляет опытный врач Е. И. Шелков.

В стенах нашего отделения не одному больному путем сложнейших операций вернули слух, который, казалось, он потерял навсегда.

Беседы врачей, хозяев и гостей затянулись в тот день допоздна. Но все, о чем толковали они, сводилось к одному: как лучше помочь заболевшему человеку.

Я. МАРТЕНС,
врач.

Для повышения

В директивах XXIII съезда партии в числе мероприятий, направленных на укрепление экономики колхозов и совхозов, особое место отводится разработке в каждом хозяйстве планов организационно-хозяйственного устройства. Этот план определяет развитие хозяйства на длительный период. В нем находят отражение рациональная организация предприятия, связь всех отраслей, отдельных элементов производства и материально-технической базы в научно обоснованных пропорциях, обеспечивающих расширенное воспроизводство на основе рентабельного ведения хозяйства.

В данной статье рассматриваются основные вопросы составления организационно-хозяйственного плана в зерносовхозе «Егорьевский», который разработан сотрудниками АНИИСХОЗа совместно со специалистами совхоза и райсельхозуправления. При разработке оргхозплана мы исходили из изучения условий, а также результатов хозяйственной деятельности совхоза за пять лет (1961—1965 гг.).

Егорьевский зерносовхоз организован в 1954 году. К моменту составления плана земельная площадь в совхозе составила 21.033 гектара, в том числе пашни 18.618 гектаров, прочих угодий — 1.634 гектара. В совхозе три отделения.

Почвы представлены южными черноземами, которые занимают 85 процентов площади, черноземом южным солонцеватым — 10,2 процента, бугристыми песками — 1,1 процента. Содержание гумуса в доминирующих почвах составляет около 4 процентов. Климат резко континентальный. Продолжительность вегетационного периода 110—130 дней, сумма положительных температур 2.500—2.600 градусов. Количество осадков распределяется по годам неравномерно и составляет 300—350 миллиметров, что является одним из основных факторов, ограничивающих урожай сельскохозяйственных культур в этой зоне. Тем не менее природные условия совхоза сравнительно благоприятны для выращивания зерновых, кормовых и бахчевых культур.

За пятилетие удельный вес продукции растениеводства составил 58.8 процента, в том числе зерновых культур 53,1 процента. Продукция животноводства составила 41,2 процента, в том числе крупного рогатого скота — 27,7 процента, свиноводства — 9,7 процента. Из приведенных данных видно, что зерно является главным в структуре всей товарной продукции. В животноводстве ведущей отраслью является молочно-мясное скотоводство, дополнительной — свиноводство.

Для уточнения специализации и рационального сочетания сельхозкультур была дана экономическая оценка эффективности производства зерна, сахарной свеклы и картофеля за 1961—1965 гг. Окупаемость затрат на производство зерновых составила 123 процента, сахарной свеклы — 60 процентов и картофеля — 47,8 процента. Таким образом, рентабельным является только производство зерна. В результате низкой урожайности, а также больших затрат ручного труда на производство сахарной свеклы и картофеля эти культуры убыточны.

Возделывание картофеля на больших площадях за последние годы объяснялось тем, что совхоз «Егорьевский», будучи в составе Рубцовского управления сельского хозяйства, входил в пригородную зону, и планы производства картофеля обосновывались лишь потребностью города Рубцовска, без учета природных и экономических условий хозяйства. В дальнейшем посев картофеля будет сокращен до 15 гектаров. Рентабельность сахарной свеклы будет достигнута за счет повышения урожайности, совершенствования технологии выращивания и уборки. В частности, посев ее будет производиться только по парам, заправленным органическими и минеральными удобрениями.

Анализ животноводства показывает, что оно из года в год было убыточно. Так, убыток по крупному рогатому скоту в 1964 году составил 146,1 тыс. рублей, в 1965—116,0 тыс. рублей. Свиноводство только в 1965 дало прибыли 5.000 рублей. Это объясняется в значительной мере высокой себестоимостью продукции. Так, себестоимость центнера молока в 1964 году была 23 руб. 13 коп. говядины — 115 рублей 91 копейка, свинины — 136 рублей 92 копейки.

Одной из главных причин удорожания продукции являются слабость и неустойчивость кормовой базы, ухудшение качественного состава кормов. Необходимо отметить, что в животноводстве еще низок уровень механизации работ, слабо поставлен учет.

Стремление привести план реализации животноводческой продукции в соответствие с условиями данного хозяйства заставило нас сократить сдачу свинины на 1.000 центнеров. Как показали расчеты, наивысшего уровня рентабельности — 41,5 процента — хозяйство достигает при производстве 2.000 центнеров свинины вместо запланированных 3.000 центнеров. В противном случае уровень рентабельности снижается на 7—10 процентов.

Необходимо отметить, что грубой ошибкой является стремление плановых органов доводить до отдельных хозяйств необоснованные планы по производству сельскохозяйственной продукции как по размерам, так и по видам, без достаточных знаний природных и экономических условий. Подобная практика приводит к тому, что подрываются основы специализации. Эта ошибка в совхозе «Егорьевский» дважды приводила к снижению рентабельности основной отрасли — зернового производства.

Экономические расчеты убеждают, что ведущей отраслью в совхозе является зерно. Поэтому молочно-мясное скотоводство и свиноводство имеют подчиненное значение, и их размеры должны отвечать требованиям развития производства зерна.

Исходя из реального плана продажи продукции государству, обеспечения внутрихозяйственных нужд, потребностей животноводства в кормах и плановой себестоимости продукции, была разработана структура посевных площадей.

На основе методики ВНИИЭСХ была произведена экономическая оценка трех вариантов, отличающихся по удельному весу зерновых: первый — 79,1 процента, второй — 73,4 процента и третий — 63,9 процента. Кормовых соответственно — 16,8 процента, 17,6 процента и 20,6 процента. Чистых паров в первом варианте — 2,4 процента, во втором — 7,5, в третьем — 13,9 процента. Варианты должны были обеспечить выполнение плана-заказа государства. Поэтому расчетный выход мяса, молока и прочей продукции брали одинаковый.

Третий вариант, по своим экономическим показателям, оказался более выгодным в том отношении, что здесь достигается значительный рост урожайности за счет лучшей обеспеченности предшественниками. Себестоимость кормовой единицы в третьем варианте на 31 и 17 процентов ниже, чем в первом и втором, что обеспечивает животноводству

ПОЧТА ЮБИЛЕЙНОГО ГОДА

ИЮНЬ, 1967
ЗА МЕСЯЦ РЕДАКЦИЯ ПОЛУЧИЛА 1680 ПИСЕМ

Минула половина юбилейного года. За этот период в редакцию поступило более 12 тысяч писем.

Для писем характерна одна общая черта — желание полнее показать человека наших дней, продолжателя революционных традиций, помочь устранить все недостатки, прийти к юбилею Октября с новыми победами на всех участках коммунистического строительства.

Чем ближе большой праздник нашей Родины, тем все чаще мысли читателей в их письмах в редакцию обращаются к пятидесятилетию Советской власти. В почте июня — письма трудящихся, горячо одобряющих тезисы ЦК КПСС — политический документ огромной вдохновляющей и мобилизующей силы, воспоминания и фотоснимки, посвященные героическому прошлому, рассказы о событиях наших дней, о том, что сделано в честь юбилея.

В эти дни идет проверка выполнения высоких социалистических обязательств. Знаменосцам юбилейной вахты — локомотивной бригаде станции Алтайская в составе машиниста Николая Дмитриевича Баранова и его помощника Геннадия Ивановича Колесникова, одному из передовых сталеваров Алтайского тракторного завода Михаилу Федоровичу Должикову и многим другим работникам промышленности, строек и транспорта посвящены лучшие строки писем. Июньская почта вообще богата информацией о трудовых делах тружеников края. Отдельные производственные коллективы уже добились в соревновании замечательных результатов.

Целенаправленность писем сельских читателей — стремление быстрее претворить в жизнь задачи подъема сельского хозяйства, начертанные партией.

Буровой мастер «Алтайводстроя» - С. П. Перов (г. Алейск) посвящает свой рассказ свекловоду Алейской степи коммунисту Иван Стефановичу Коркину. Гордостью совхоза «Дружба» называют его. Шесть лет он возглавляет механизированное звено. Как подсчитал совхозный экономист, кормов, выращенных этим звеном в 1966 году, достаточно для того, чтобы получить 2.100 центнеров свинины, или 1.270 тонн молока. В юбилейном году механизаторы заслуживают особой похвалы. Не считаясь со временем, они работают от темна до темна. Их обязательство — вырастить не менее 350 центнеров корней на каждом гектаре. И. С. Коркин награжден медалью «За трудовую доблесть». Он общественник, отзывчивый человек. Как к депутату местного Совета к нему идут сельчане за советом.

«Хвала рукам, что пахнут хлебом» — любовно выведенные, эти слова бросались в глаза каждому, кто побывал на празднике трудовой славы змеиногорских хлеборобов, животноводов, горняков, геологов, энергетиков, — пишет в редакцию А. Киселев.— Труженики района идут навстречу юбилейному Октябрю с гордым чувством людей, которые, на славу потрудились и стремятся порадовать Родину новыми свершениями своих рук. Отличный ритм у коллективов промышленных предприятий. Радуют замечательными делами змеиногорские животноводы: уже первого июня они перевыполнили полугодовой план продажи молока и мяса государству. Можно назвать имена только некоторых передовиков, в честь кого был организован традиционный праздник. Это механизаторы Г. Н. Говоров и М. И. Цыганов из колхоза «Россия», недавно удостоенного ордена Ленина, С. Н. Щеголь и П. Т. Дмитриев из совхоза «Северный», доярки Л. Г. Чучуева, А. П. Котлярова, В. В. Нарожнова, З. Т. Хрусталева и многие другие».

Рассказы о сельских тружениках можно бы заключить письмом Сергея Протопопова из совхоза «Пограничный» Славгородского района. Он спешит сообщить о творческих поисках людей совхоза: «Золотой все-таки народ у нас. В любом деле наблюдаешь, как каждый старается получить богатый урожай, достойно встретить великое пятидесятилетие. Приведу пример. Тракторист Александр Андреевич Сковпень вывел в поле могучий трактор К-700 с навесными плугами. Но вот беда, пахота получалась неровной. Тогда Сковпень подал рационализаторскую мысль: изменить форму отвала у плуга. Так и сделали».

Много читательских писем с горячим одобрением и поддержкой постановления Пленума ЦК КПСС. «О политике Советского Союза в связи с агрессией Израиля на Ближнем Востоке». Наша страна и другие социалистические страны, подчеркивается в письмах, оказывали и будут оказывать всестороннюю активную помощь свободолюбивым народам.

Письма земляков адресуют воины Советской Армии. В одном из них В. Г. Шепилов уведомляет: «Второй год служат в армии Михаил Новоселов, Анатолий Черемисин, Николай Гольцов, Виктор Панкратов, Владимир Морозов. Все мы часто вспоминаем проводы и напутственные слова земляков. Выпускники Барнаульского профессионально-технического училища № 7 отличаются крепкой дисциплиной, хорошей политической и специальной подготовкой. Многие стали классными специалистами. Алтайские парни заверяют: «За нас не придется краснеть. А отслужим — вернемся на прежние места работы, будем трудиться еще лучше».

Письма. Письма... Разнообразны они по содержанию. Но главное то, что редакционная почта ярко показывает облик нашего советского человека, который живет и действует, руководствуясь чувством долга перед Родиной.

С РАЗНЫХ МЕРИДИАНОВ

СООБЩАЮТ КОРРЕСПОНДЕНТЫ ТАСС

В странах социализма

ПРОИЗЕДЕНИЯ В. И. ЛЕНИНА НА МАКЕДОНСКОМ ЯЗЫКЕ

БЕЛГРАД. 50-летие Великой Октябрьской социалистической революции издательство «Култура» (г. Скопле) отметит опубликованием на македонском языке избранных произведений В. И. Ленина в 11-ти томах. Уже вышли в свет пять томов.

Издательство «Култура» за истекшие 20 лет выпустило более 160 произведений классиков марксизма-ленинизма общим тиражом более 800 тыс. экземпляров.

ОТКРЫЛИСЬ СЕССИИ...

ПРАГА. Здесь открылась сессия Национального собрания ЧСС. На повестке дня сессии — законопроекты, касающиеся положения и деятельности национальных комитетов в социалистическом обществе, исполнения Государственного бюджета 1966 год и другие вопросы.

* * *

УЛАН-БАТОР. Проходящая в столице МНР очередная сессия Великого народного хурала обсуждает вопрос о подготовке и проведении сенокосной работы в этом году. Будет утвержден также новый гражданский процессуальный кодекс республики.

СЪЕЗД ПИСАТЕЛЕЙ ЧЕХОСЛОВАКИИ

ПРАГА. Открылся IV съезд чехословацких писателей, в работе которого принимают участие около 500 членов Союза чехословацких писателей и гостей.

На повестке дня — итоги деятельности Союза за истекшие четыре года, идеологические и профессиональные вопросы литературного творчества.

На съезде выступил член президиума, секретарь ЦК КПЧ И. Гендрих. Он призвал усилить борьбу с буржуазной идеологией вражеской пропагандой.

Отметив, что подавляющая часть чехословацкой интеллигенции сознает свою ответственность и правильно оценивает сложные вопросы современного развития в мире, он подчеркнул ее роль и ответственность в развитии социалистической культуры, в формировании человека развитого социалистического общества, в строительстве социализма.

И. Гендрих отметил, что задача съезда — разработать на основе резолюции XIII съезда КПЧ концепцию дальнейшего развития социалистической литературы, определить место и роль Союза писателей в современных условиях.

ТРУДОВЫЕ УСПЕХИ НАРОДНОЙ КОРЕИ

ПХЕНЬЯН. С промышленных предприятий различных отраслей КНДР поступают в эти дни сообщения о досрочном выполнении и перевыполнении производственных планов первого полугодия.

К 26 июня перевыполнил план первого полугодия коллектив Сончжинского сталелитейного завода.

Рабочие Хванхэсского металлургического завода выступили с обязательством резко увеличить производство оцинкованной и луженой жести. В настоящее время на заводе идет строительство четырех дополнительных гальванических ванн, реконструируются листопрокатные станы.

На Кансенском сталелитейном заводе за первые пять месяцев производство стали было увеличено по сравнению с соответствующим периодом прошлого года на 20 процентов. Коллектив завода уже работает в счет второго полугодия.

Высокими трудовыми показателями завершают первое полугодие работники машиностроительной, химической, горнорудной, текстильной промышленности, промышленности строительных материалов.

НА ПОЛЯХ БОЛГАРИИ

СОФИЯ. В Болгарии установились теплые, солнечные дни. По всей стране развернулась уборка ячменя, а в южных районах началась косовица пшеницы. Сельские кооператоры и рабочие госхозов имеют в своем распоряжении тысячи комбайнов и широкорядных жаток, дающих им возможность собрать урожай в сжатые сроки и без потерь. Ожидается, что урожай пшеницы будет выше, чем в рекордном 1966 году, когда с гектара было собрано в среднем по 28 центнеров этой культуры. Более чем три четверти площадей под пшеницу засеяно советским сортом «безостая-1», который на болгарской земле дает особенно высокий урожай.

В ПРЕДДВЕРИИ ВЫБОРОВ

БЕРЛИН. 2-го июля в ГДР пройдут выборы депутатов в Народную палату и окружные народные представительства республики. Сейчас заканчивается последний этап избирательной кампании — проведение собраний избирателей, на которых выступают кандидаты в депутаты. В высший законодательный орган ГДР — Народную палату выдвинуто более 580 кандидатов на 434 депутатских места. 313 из них — выходцы из рабочего класса, 55 — труженики кооперативных сельских хозяйств. Среди кандидатов — представители всех слоев населения.

С начала мая и по настоящее время в городах и селах страны в ходе подготовки к выборам проведено более 410 тысяч различных массовых мероприятий, главным образом, собраний, митингов и конференций представителей избирателей. (ТАСС).

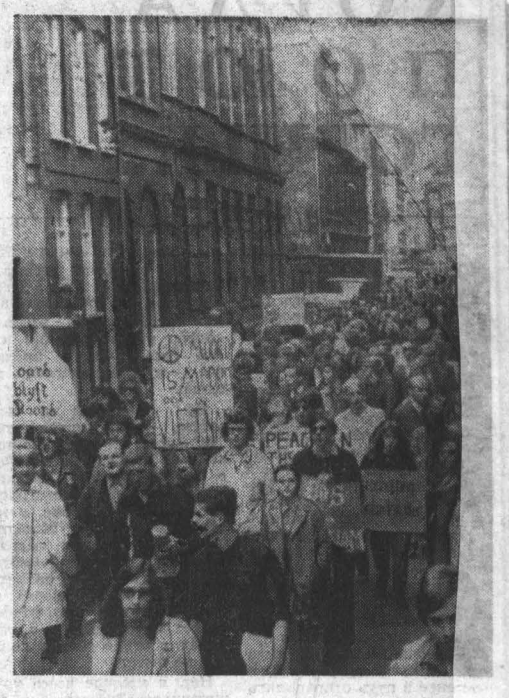

● Во всем мире ширится движение протеста против агрессии США во Вьетнаме.

НА СНИМКЕ: демонстрация протеста против агрессии США во Вьетнаме в городе Амстердам (Нидерланды).

Телефото АДН—ТАСС.

Генеральная Ассамблея ООН продолжает свою работу

НЬЮ-ЙОРК, 29 июня. (ТАСС). Вчера на дневном заседании чрезвычайной сессии Генеральной Ассамблеи ООН представитель Югославии Данило Лекич внес проект резолюции группы неприсоединившихся стран. В проекте отмечается, что вооруженные силы Израиля оккупируют территории, принадлежащие Объединенной Арабской Республике, Иордании и Сирии. Резолюция призывает Израиль незамедлительно отвести все свои войска за линии перемирия, установленные соглашениями о перемирии между Израилем и арабскими странами. Проект предлагает также генеральному секретарю обеспечить соблюдение решения ООН и призывает все государства оказывать всяческое содействие генеральному секретарю в выполнении этой резолюции.

Внося проект резолюции от имени 15 делегаций, Д. Лекич подчеркнул, что главной целью этого проекта является обеспечение незамедлительного вывода израильских войск с захваченных территорий.

Представитель Новой Зеландии Ф. Корнер в своем выступлении обусловил вывод израильских войск целым рядом предварительных требований.

Министр иностранных дел Бразилии М. Пинто полностью обошел молчанием ответственность Израиля за совершенную агрессию и отодвинул на задний план вопрос о выводе войск агрессора с захваченных территорий, также связав его с целым рядом условий.

Представитель Цейлона Тилакаратна дал решительный отпор попыткам навязать Генеральной Ассамблее такое решение, в котором вывод войск связывался бы с выполнением предварительных условий. Вывод войск Израиля, подчеркнул он, нельзя ставить в зависимость от решения каких бы то ни было других проблем. Он призвал Израиль «добровольно и без промедления» вывести свои войска с территорий ОАР, Сирии и Иордании, чтобы облегчить установление прочного мира на Ближнем Востоке.

Министр иностранных дел Берега Слоновой Кости Арсен Ушер-Ассуан выступил против принятия Ассамблеей конкретного решения и предлагал вновь передать рассмотрение ближневосточного кризиса Совету Безопасности, где в разгар ближневосточного кризиса США и Англия, как известно, помешали принятию резолюции об отводе израильских войск за линии перемирия.

Новые книги

ПРИМЕЧАТЕЛЬНЫЕ ЛАНДШАФТЫ

На обширной территории нашей Родины кое-где встречаются уголки, отличающиеся своеобразием и неповторимостью природных условий. В течение нескольких лет сотрудники Центральной лаборатории охраны природы Министерства сельского хозяйства СССР с привлечением широких кругов научной и краеведческой общественности вели большие полевые и камеральные работы по выявлению таких уникальных ландшафтов в нашей стране. Результаты этих работ обобщены в недавно (I квартал 1967 года) выпущенной издательством «Наука» книге «Примечательные природные ландшафты СССР и их охрана», содержащей описание 375 участков, которые предлагается сохранить, как постоянные ботанические, геологические, гидрологические или зоологические заказники всесоюзного значения.

Три таких заказника рекомендуется организовать в Алтайском крае. Это расположенное в предгорьях Алтая у города Змеиногорска озеро Колыванское и, представляющее собой старицу реки Катуни, озеро Канонерское, отличающееся живописностью окружающей природы и произрастанием в нем ряда реликтовых, оставшихся с ледникового периода водных растений; и Чарышский заказник в Усть-Пристанском районе, у впадения реки Чарыш в Обь — для охраны гнездований уток, гусей и других водоплавающих птиц в период их весеннего и осеннего пролетов и нерестилищ осетра, тайменя, нельмы и других ценных рыб.

Кроме того, два заказника намечаются в Горно-Алтайской автономной области.

В. СМЕТАНИЧ,
действительный член Всесоюзного географического общества.

ТЕХНИКА ПРОТИВ ПЫЛЬНЫХ БУРЬ

Сотрудники специального конструкторского бюро, созданного при целиноградском заводе «Сельхозмаш», разрабатывают комплекс почвообрабатывающих и посевных орудий, которые послужат надежным помощником в борьбе с ветровой эрозией. Многие из этих машин уже выпускаются промышленностью.

На полях Алтайского края и Новосибирской области только что прошли успешные испытания новы игольчатые бороны, прибывшие сюда из Целинограда еще в начале апреля.

Недалек день, когда на эрозионных полях Сибири и Северного Казахстана появится техника, которая остановит пыльные бури и вернет плодородие миллионам гектаров земель.

(АПН).

ОБЩНОСТЬ ЦЕЛЕЙ

КАИР, 28 июня. (ТАСС). «Позиция Советского Союза, оказавшего арабам моральную и материальную помощь и употребившего весь свой авторитет для поддержки арабских стран в их борьбе против империалистической агрессии, — естественная позиция. Советский Союз всеми силами и средствами способствовал укреплению афро-азиатской солидарности, направляя все свои усилия на борьбу против империализма во всех его проявлениях», — пишет генеральный секретарь Организации солидарности стран Африки и Азии Юсеф эс-Сибаи в статье, опубликованной в сегодняшнем номере каирского еженедельника «Ахер саа».

«Дружба Советского Союза с ОАР, с народами стран Арабского Востока, Азии, Африки и Латинской Америки, борющимися за свободу, прогресс и за укрепление мира, это — дружба, основанная на общности целей в борьбе против империализма», — подчеркивает Юсеф эс-Сибаи.

ВЕРНОСТЬ ПРИНЦИПУ МИРНОГО СОСУЩЕСТВОВАНИЯ

ВАРШАВА, 28 июня. (ТАСС). Газета «Трибуна люду» пишет сегодня в связи с состоявшейся в Нью-Йорке пресс-конференцией А. Н. Косыгина, что Председатель Совета Министров СССР подтвердил глубоко миролюбивый характер политики социалистической державы и ее верность принципу мирного сосуществования.

Газета «Жиче Варшавы» подчеркивает, что А. Н. Косыгин с максимальной ясностью и четкостью изложил советскую позицию. Осуждение агрессора и вывод израильских войск с захваченных арабских земель — вот предварительные условия какого-либо урегулирования спорных вопросов. Уже сегодня не подлежит сомнению, продолжает газета, что советская инициатива передать проблему Ближнего Востока на рассмотрение чрезвычайной сессии Генеральной Ассамблеи ООН и личное участие А. Н. Косыгина в ее работе оказались полезными.

СОФИЯ, 28 июня. (ТАСС). Пресс-конференция Председателя Совета Министров СССР ясно и авторитетно подтвердила глубокую приверженность Советского Союза делу сохранения и укрепления мира, осуществления основных принципов ленинской внешней политики Советского государства, которые делают эту политику подлинно миролюбивой и созидательной, пишет сегодня болгарская газета «Труд». А. Н. Косыгин недвусмысленно подчеркнул, что единственно возможным решением кризиса на Ближнем Востоке является вывод войск израильских агрессоров с оккупированных ими территорий. Урегулирование вьетнамской проблемы может быть осуществлено только при условии, если США прекратят бомбардировки ДРВ и выведут свои войска из Южного Вьетнама.

ПРОВОКАЦИОННЫЙ ШАГ

ЛОНДОН, 28 июня. (ТАСС). Здесь получены сообщения из Тель-Авива о том, что израильское правительство официально объявило сегодня о «распространении» своей юрисдикции на иорданскую часть Иерусалима и его окрестности, оккупированные израильскими войсками. Распоряжение об этом подписал министр внутренних дел Израиля Моше Хаим Шапиро.

Таким путем израильские агрессоры хотят узаконить захват арабских земель.

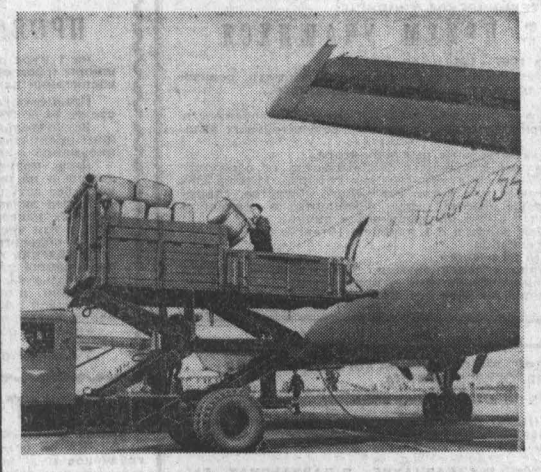

МОСКВА. Советский Красный Крест и Советский комитет защиты мира послали в адрес Общества Красного Полумесяца Иордании одеяла, ткани, палатки, медикаменты и перевязочные материалы, большое количество белья для взрослых и детей.

НА СНИМКЕ: погрузка медикаментов в самолет «ИЛ-18» в Шереметьевском аэропорту.

Фото К. Мустафина. Фотохроника ТАСС.

рентабельности

прибыль 28,7 тысячи рублей, в то время как в первом и втором вариантах оно остается убыточным. Этот вариант обеспечивает наивысшую рентабельность всех отраслей, создаются лучшие условия для рационального использования земли.

На основании этой структуры и рекомендаций АНИИСХОЗа введены 5—6—7-польные севообороты: паровые, зернотравяные и пропашные. Вот примерное чередование в первом севообороте первого отделения: пар чистый; озимая рожь, пшеница; пшеница; горох, однолетние травы; пшеница; зернофуражные. Второй севооборот: пар чистый; сахарная свекла, картофель; пшеница; кукуруза; пшеница. Семипольный севооборот: горохо-овсяная смесь; пшеница; ячмень плюс травы; травы первого года, травы второго года; пшеница; пшеница.

Необходимо отметить, что при размещении посевов по отделениям соблюдался принцип специализации, а также была учтена организационно-хозяйственная сторона размещения севооборотов. Паропрополные севообороты размещены вблизи животноводческих ферм и населенных пунктов, парозерновые занимают отдаленные поля, а зернотравяные — промежуточное положение. Такое сочетание позволит значительно сократить транспортные расходы, снизить себестоимость кормовых культур и более рационально использовать трудовые ресурсы.

Проектируемая урожайность была определена после тщательного изучения предшественников, урожайности отдельных культур за десять лет по совхозу, Егорьевскому сортоучастку, а также данных лучших хозяйств района. Увеличение урожайности намечено в 1,3—1,5 раза. Разработан комплекс агротехнических и организационных мероприятий. Так, на площади 4.294 гектара будет применяться безотвальная обработка почвы глубокорыхлителями с оставлением стерни для снегозадержания и предотвращения эрозии почвы. В этих же целях будет проведено шелюгование выпасных угодий на площади 1.306 гектаров. Одним из важнейших мероприятий по накоплению влаги в почве явится посевка кулис по парам на площади 2.238 гектаров, а также посадка лесополос.

Большие резервы повышения урожая таятся в расширении применения удобрений. Внесение органических удобрений увеличится в 2,8 раза, что составит 6,5 центнера на гектар. Внесение минеральных удобрений увеличится в 2,2 раза. С учетом почвенных особенностей, размещения культур в полях севооборота, а также требований их к элементам питания разработана система внесения удобрения. Так, в паровое поле, по которому будут высеваться сахарная свекла, картофель, кукуруза, на гектар будут вноситься 20 тонн перегноя, 4 центнера суперфосфата, 1 центнер калийной соли и 1 центнер сульфата аммония. Кукуруза, идущая по пшенице, получит 1 центнер аммиачной селитры и 1,5 центнера суперфосфата, травы первого и второго года — один центнер аммиачной селитры. Широкое применение получит внесение гранулированного суперфосфата в рядки при посеве — по одному центнеру на гектар.

В увеличении урожайности зерновых культур немаловажное значение имеет семеноводство. В настоящее время в совхозе возделывается пшеница трех сортов: Харьковская-46, Саратовская-29 и Лютесценс-758. В дальнейшем остается два последних сорта, как экономически наиболее выгодные в условиях данного хозяйства.

Осуществление всех этих мероприятий позволит довести уровень урожайности зерновых до 14,3 центнера, пшеницы — до 14,5, ячменя — до 16 центнеров, сахарной свеклы — до 120 центнеров, кукурузы на силос — до 150, многолетних трав — до 15, однолетних — до 18 центнеров с гектара. Проектируемая урожайность позволит создать прочную кормовую базу для скота и повысить его продуктивность. Стабилизация поголовья коров, улучшение племенного состава и прочная кормовая база обеспечат 2.500 литров надоя на корову. Среднесуточный привес молодняка крупного рогатого скота составит 600 граммов, привес свиней — 400 граммов.

В сокращении затрат и снижении себестоимости животноводческой продукции большую роль сыграет специализация. Первый этап ее осуществлен в 1966 году. Первое и третье отделения специализируются на разведении крупного рогатого скота, второе — на откорме свиней.

Осуществление плана будет сопровождаться дальнейшим ростом материально-технической базы. На предстоящее пятилетие предусмотрено большое строительство производственных и культурно-бытовых помещений. Сумма капиталовложений составит 2.905 тысяч рублей, в том числе на производственное строительство — 1.787 тысяч рублей. Качественно и количественно вырастет машинно-тракторный парк.

Поступление и расход электроэнергии на производственные нужды увеличится на 25 процентов. Предусматривается осуществление мероприятий по механизации трудоемких процессов в животноводстве. Полностью будет механизирована подача воды на фермы, механизация раздачи кормов на фермах крупного рогатого скота увеличится в четыре раза, механизация уборки навоза — в 1,4 раза. Это позволит значительно повысить производительность труда. Затраты на производство одного центнера молока будут сокращены на 13 процентов, одного центнера говядины — на 24, и одного центнера свинины — на 22 процента.

В растениеводстве затраты живого труда на центнер зерна будут сокращены на 16 процентов, в основном за счет повышения урожайности. Затраты труда на центнер сахарной свеклы будут сокращены на 50 процентов, как за счет повышения урожайности, так и за счет комплексной механизации ее производства.

Дальнейший рост урожайности сельскохозяйственных культур, продуктивности животноводства, сокращение трудовых затрат позволят добиться резкого снижения себестоимости продукции. Центнер зерновых обойдется хозяйству дешевле на 20—25 процентов, сахарной свеклы — на 40 процентов, центнер молока — на 26 процентов, привес крупного рогатого скота — на 18 процентов, привес свиней — на 16 процентов.

При этом безусловно повысится рентабельность всех отраслей. Чистый доход от растениеводства достигнет 481,0 тыс. рублей в год, от животноводства — 28,7 тыс. рублей.

Уровень рентабельности совхозного производства в этих условиях составит 41,5 процента. Этим будут созданы реальные предпосылки для перевода зерносовхоза «Егорьевский» на полный хозяйственный расчет.

А. БУЛГАКОВ,
аспирант отдела экономики АНИИСХОЗа.

КИНЕМАТОГРАФ — 50-ЛЕТИЮ ОКТЯБРЯ

На киностудиях страны

Среди фильмов, посвященных славному юбилею Октябрьской революции, немало картин о рыцарях революционного подполья. Одна из них снимается в творческом объединении «Товарищ» киностудии «Мосфильм». «Николай Баумана» — так называется фильм о выдающемся деятеле Коммунистической партии, верном ленинце и обаятельнейшем человеке Николае Эрнестовиче Баумане. Картина расскажет о последних годах жизни революционера. В основе сюжета — возвращение Баумана в 1903 году по заданию Владимира Ильича Ленина в Россию из Швейцарии, чтобы возглавить партийный центр.

Большую помощь революционеру оказывали молодые актеры МХАТа, скрывая его от полиции, среди них Качалов, Андреева. В финале картины — трагическая гибель Баумана и его похороны, ставшие невиданной по масштабу демонстрацией против царизма, о которой Ленин писал: «Пусть послужат почести, оказанные восставшим народом его праху, залогом полной победы восстания и полного уничтожения царизма».

Не раз наблюдали москвичи и гости столицы, как улицы города, где ведутся съемки на натуре, буквально на глазах «молодели» более чем на полвека. Вновь появлялись на них купеческие лавки, витиеватыми надписями через «ять», допотопные фонари, извозчики.

Режиссер-постановщик С. Туманов, работающий над фильмом, известен своими картинами «Алешкина любовь», «Ко мне, Мухтар», «Заблудший». Оператор Г. Куприянов снял фильмы «Женитьба Бальзаминова» и «Дядюшкин сон». В роли Баумана снимается актер Ташкентского драматического театра им. Горького И. Ледогоров, актрису Андрееву играет Э. Быстрицкая, Савву Морозова — ленинградский актер Е. Копелян.

О смелых и энергичных деятелях революции, сыгравших видную роль в освободительном движении накануне первой русской революции, расскажет фильм «Софья Перовская», съемки которого также ведутся на «Мосфильме». Ставит фильм режиссер - постановщик Л. Арнштам.

Над образом Софьи работает молодая актриса Московского театра им. Ермоловой А. Назарова. В роли революционера Желябова снимается актер Минского драмтеатра им. Янки Купалы В. Тарасов, Кибальчича — Б. Хмельницкий из театра драмы и комедии на Таганке. Снимает фильм один из лучших операторов нашей страны Александр Шеленков. Среди его последних работ — существенная часть киноэпопеи «Война и мир», советско-румынская картина «Тоннель», недавно прошедшая на экранах.

Н. ИВАНОВ.

ОГДА ПОЮТ ГОРНЫ...

ПИОНЕРСКОЕ ЛЕТО

День был не то чтобы пасмурный, а какой-то ненадежный. Тучи висели низко и то смыкались — тогда начинался дождь, то расступались, и листья травы влажно и празднично поблескивали в лучах проглянувшего солнца.

Ребята из отряда «Веселых и находчивых» сложили рюкзаки по всем правилам, взяли с собой палатку, ведро и два чайника с компотом и отправились в поход за Моховое озеро. По-моему, даже, несмотря на погоду, они не оставили надежды, которой жили чуть ли не с самого заезда, — выкупаться. Но, словно читая эти мысли, врач сунула в карман термометр и при этом так выразительно посмотрела на путешественников, что стало ясно: прений не будет. Тем не менее в путь отправились с охотой.

А в лагере тем временем все шло своим чередом. Навели порядок в столовой после завтрака дежурные. На линейке замер у флага часовой. Отправились играть в свой любимый «пионербол» ребята из отряда «Ракета». А старшие ушли в Штабку пригласить участников Отечественной войны на вечер революционной и военной песни.

В клубе, на веранде перед столовой, у спальных корпусов — всюду репетиции. Несколько мальчишек — восьмилетки, не больше — маршируя, распевают «Шел отряд по берегу...». Впереди, как и положено, — ужасно гордый доставшейся ему ролью «командир полка». А ребята постарше и песню выбрали себе предупреждающую, грозную — «Вставай, страна огромная!».

На берегу реки уже сложен огромный костер. Хворост собирали рано утром, поднятые внезапно по сигналу тревоги... А вечером блики огня играли на задумчивых ребячьих лицах, и разговор шел негромкий и серьезный об испытаниях, выпавших стране в суровом сорок первом, о ее твердости и мужестве, о людях, жизнью своей заплативших за свободу, за солнце, за этот вот пионерский костер...

Так прошел один день в лагере меланжевого комбината «Рассвет». Один-единственный день. А сколько нового, доброго, глубокого оставил он в ребячьих сердцах и памяти!

Но ведь в сезоне не один, а целых двадцать четыре дня. А теперь помножим эту цифру на три — на число сезонов. Вечер, подобный тому, о котором я рассказала, требует подготовки, его можно провести раз, два, а дальше? Как сделать, чтобы каждый лагерный день был ярким, не похожим на остальные?

В том же «Рассвете» встретился мне броский щит с планом работы дружины. Чего только не было в этом плане: трудовой десант и спортивный праздник «Олимпия», военизированная игра и снова вечер — «Герои рядом, разыщи их». Все расписано по числам, все — нужно, интересно, полезно.

Но... очень уж их было много, этих мероприятий. Так много, что невольно приходила мысль не столько о насыщенности лагерной жизни, сколько о суетности ее, о бешеном ритме, в котором за важными общедружинными делами недолго затеряться какому-нибудь Пете, что не умеет ориентироваться на местности, не силен в пении и хоть футбол гоняет самозабвенно, о правилах и этике спорта понятия не имеет.

Нет, я меньше всего хочу упрекнуть «Рассвет» и его коллектив — вожатых, воспитателей, начальника лагеря Любовь Петровну Маркову. Это в большинстве своем люди заинтересованные работой, думающие, любящие ребят. Не собираюсь оспаривать и пользу общедружинных сборов. Просто речь идет о мере, о том, чтобы, часто повторяясь, не утратили они новизны и торжественности.

Помню, в лагере радиозавода юная, тоненькая, только что окончившая педкласс Галя Куликова (язык не поворачивается назвать ее, как и положено старших вожатых, Галиной Александровной), так комментировала план работы своей дружины: «Провести поход боевой славы. Костер «Герои рядом»...

Да, в задачи лагеря в первую очередь бесспорно входит и идейно-политическое, и военно-патриотическое, и трудовое воспитание. Но только ли обилием мероприятий достигается оно? Все больше отмечается в лагерях кружков — технических, самодеятельных, фото. Недавно заговорили о создании предметных — математических, химических, физических кружков. Может быть, все это нужно, но за обилием этих «нужно» как-то потускнело то, что дает право говорить о летнем отдыхе, именно об отдыхе активном, подвижном, гарантирующем здоровье, закаливание. Ведь целую зиму школьники учились, активно работал их мозг, много долгих часов проводили они за партой, над книгами. Не зря медики сейчас обеспокоены тем, что некоторые наши ребята не очень крепки здоровьем, что мышцы их подчас вялы и слабы. Отсюда — и плохая осанка и, в конце концов, другие куда более серьезные беды. Я веду речь не о том здоровье, что определяется только количеством прибавленных граммов. Игры, спорт — вот что в первую очередь нужно детям летом, больше движений, больше солнца, воздуха, больше самостоятельности и необычности.

Хорошо, если пионер научится в лагере моделированию, но если и не научится — упущенное можно наверстать зимой. А вот когда, как не летом, научить ребят плавать, быстро бегать, высоко прыгать, когда познакомить юных горожан с сельским трудом. Наконец, просто научить их бродить по земле, радоваться тишине раннего утра, голосу птиц, встреченной березке и легкой ряби волн на речушке.

В том же радиозаводском лагере «Дружных» бывает так: встают ребята еще до рассвета и отправляются всем отрядом на речку — встречать солнце. Тут же организуется конкурс на лучшего рыболова с заманчивым призом — конфетами.

Или объявляется новый конкурс на лучший букет. Исцарапанные, лазят по кустам, разыскивают цветы и травы, придумывают, как их сложить пооригинальнее. Еще придумали «День леса» — попросили старого лесника провести их по бору, познакомить с его характером, обитателями. Разве не интересно, не памятно? Ведь это вместе с походами, в которых ребята не только встречают новых, интересных людей, но и учатся дружбе, выносливости, и есть действенное воспитание любви к Родине, чувства патриотизма, формирование каких-то хороших черт характера.

И еще один аргумент за такую, я бы сказала, негромкую — изо дня в день, из часа в час, отрядную работу: возраст ребят. Ведь приезжают и те, кому едва исполнилось семь, и те, кому вот-вот сравняется пятнадцать. А живут они в лагере, как правило, по единому режиму, посещают одни и те же встречи и костры.

Я не открываю Америки, а только по возможности точно передаю те мысли, которые волнуют и начальников лагерей, и вожатых вообще, тех, кто имеет отношение к пионерской работе. Все они — за индивидуальное общение с детьми, за активную жизнь каждого отряда и звена.

Но — и тут «но»! Не каждый вожатый в лагере подготовлен к такой вот творческой работе. Правда, есть еще воспитатели, люди, в педагогике опытные. Но после учебного трудного года у них просто не всегда хватает энергии. Да и возраст не всегда позволяет быть достаточно мобильными.

Нынче в крае проведена большая работа по подготовке кадров для пионерских лагерей. Это отметила и комиссия ВЦСПС, проверившая недавно организацию в крае летнего отдыха детей. До сих пор старшие вожатые и начальники лагерей с восторгом вспоминают проведенный для них крайкомом ВЛКСМ и крайсовпрофом семинар. Немало помогли вожатым Дома пионеров.

Большинство вожатых в лагерях — это студенты педагогических вузов и училищ, проходящие практику. И хоть люди это — старательные и не случайные, не всегда есть у них умение. К тому же, только войдут они в лагерную жизнь, освоят ее азы, а тут и срок практики истек. И опять приезжают сюда новички.

Меланжисты в прошлые годы нашли выход — в лагере работало много вожатых-производственников. Во-первых, были они здесь все три сезона, некоторые — по нескольку лет, а, значит, знали свое дело назубок. И новеньким могли оказать помощь. И еще — были это настоящие энтузиасты. К сожалению, нынче ряды их в «Рассвете» поредели.

У соседей, в лагере «Дружных», есть воспитатель первого отряда Анатолий Меньшиков. Он тоже производственник и в лагере по желанию, и не впервые. Это его ребята ходят встречать рассвет и спорят, чей букет лучше. И сам он о лагерных буднях говорит взахлеб. А мальчишки Толины гордятся: как-никак свой человек, воспитатель-мужчина!

Вот только бывает такое редко. Вожатые в отрядах, как правило, девушки, — а парни, если и идут в лагерь, то только физруками. Так и пришлось вожатой из «Рассвета» меланжистке Тане Педелевой стать тренером и вратарем отрядной футбольной команды.

Неужели среди комсомольцев, например, на АТЗ, не нашлось бы желающих поработать с ребятами? Пока же в рубцовских загородных лагерях вожатых-производственников нет. Мало их в Барнауле, Бийске. Есть о чем позаботиться комсомолу. ...Снова и снова запевают горны о начале нового пионерского дня. Пусть будет он отмечен новым знакомством, или увлекательным путешествием, или первыми в жизни трудовыми мозолями. Или просто умным разговором. Лишь бы для сердца не был пустым!

Г. СОКОЛОВА.

СТО БЛАГОДАРНОСТЕЙ

Мы уже сообщили коротко, что 23 июня из Барнаула в Москву ушел в первый рейс фирменный скорый поезд «Алтай». Позавчера он вернулся в Барнаул. Бригада поезда привезла восторженные отзывы пассажиров. В книге отзывов и пожеланий записано больше ста благодарностей. А сколько их было высказано устно!

— Чисто, комфортабельно, удобно, — отзываются о поезде ветеринарные техники совхозов «Комсомольский» и «Прутской» Павловского района Герман Струков и Николай Жданов. Они студенты-заочники Омского ветеринарного института и ехали туда на экзаменационную сессию. — В Омск мы теперь попадаем на три часа быстрее, чем прежде.

Каждому пассажиру была вручена памятка о поезде.

В ней сообщалось, что скорый поезд № 37/38 «Алтай» находится в пути от Барнаула до Москвы 57 часов 19 минут (на 13 часов меньше пассажирского поезда № 95 Барнаул—Москва). Дается расписание и время остановок. Их всего 21 (а у поезда № 95 — 58 остановок). Перечислялись услуги, которые бригада поезда оказывает пассажирам в вагоне-ресторане можно заказать любое блюдо, питание для детей, в любое время получить горячий чай с доставкой в вагон; у проводников вагона можно получить книги, журналы, свежие газеты, медикаменты, детские игрушки; дать заказ проводнику вагона перед прибытием на станцию назначения, на вызов носильщика или такси; узнать точное время прибытия поезда по Москве; через проводника вагона или по телефону (все вагоны телефонизированы) через справочное бюро поезда получить сведения о курсировании поездов, самолетов, речного и автомобильного транспорта со станции Барнаул; через проводника вагона отправить письмо или телеграмму, получить настольные игры, в уголке быта — крем, щетки, нитки, иголки.

Пассажирам создано много удобств, а проводникам?

— Поезд нам очень нравится, — говорит проводница Лида Голосная.—Я уже год езжу по этому маршруту, но впервые — с такими удобствами. Чисто, красиво. В вагонах электрические кипятильники для чая. Электрические обогреватели для труб водяного отопления. Прекрасное льняное белье, хорошие одеяла, покрывала, их приятно вручать пассажирам. Хорошая вентиляция.

Поезд следует через Камень, Карасук, Татарскую, Омск, Свердловск, Казань... В Москву прибывает в очень удобное для пассажиров время — 15 часов 25 минут. Обратно он идет 56 часов и прибывает в Барнаул утром.

А что же с тем пассажирским поездом № 95, что курсировал прежде ежедневно от Барнаула до Москвы?

— Он остается, — сообщает Александр Иванович Макаров, начальник пассажирского отдела Алтайского отделения дороги. — «Алтай» же ходит по нечетным числам. Правда, пока два раза в неделю. Но как только получим еще один состав, «Алтай» будет отправляться в каждое нечетное число. Итак, первый рейс поезда «Алтай» завершен. Отправились в путь еще два состава нашего фирменного поезда. В июле поезд «Алтай» совершит десять рейсов в Москву.

На снимке: бригадир поезда В. М. Семибратченко (слева) знакомит с благодарностями пассажиров начальника пассажирского отдела Алтайского отделения дороги А. И. Макарова (справа).

Л. ПАРШУКОВА.
Фото Ш. Гуровича

ЮТИК НА ПАЛУБЕ

Морской котик стал частым гостем команды буксира, плавающего в заливе Терпения близ острова Сахалин. Зверь охотно откликается на приглашение подняться на борт, где его потчуют свежей и соленой рыбой.

Любопытно, что ластоногий безошибочно находит свое судно среди десятков других. Когда буксир тащит плоты с лесом, он обычно плывет рядом, несмотря на свои сто килограммов, демонстрирует сложные пируэты и прыжки через натянутый трос.

Местные жители утверждают, что они впервые видят такое доверчивого и привязанного к человеку морского зверя.

(ТАСС).

ФУТБОЛ

КТО ОСТАНЕТСЯ В ЛИДЕРАХ?

Очередной тур чемпионата страны по футболу команд класса «А» второй группы третьей подгруппы, который состоится сегодня, представляет большой интерес.

Лидер подгруппы карагандинский «Шахтер» принимает на своем поле победителя прошлого года команду «Политотдел». Коллектив уралмашевцев встречается у себя дома с фрунзенской «Алгой», а армейцы Хабаровска будут играть с омским «Иртышом». Эти опытные и грозные противники будут решать вопрос, кому быть в лидирующей группе. В ней останутся победители этих встреч, «Шахтеру» же достаточно ничейного результата, а победа закрепляет его на первом месте.

У лидера на пятках сидит опытный коллектив — свердловский «Уралмаш». Почти вровень с ним идут армейцы Хабаровска и ашхабадский «Строитель», одинаковые результаты у шести следующих команд: «Политотдела», «Алги», «Иртыша», уфимского «Строителя», «Луча», армейцев Новосибирска. Их отделяет от первого места пять очков.

Армейцы Новосибирска принимают на своем поле «Энергетика». Ашхабадский «Строитель» встречается с многорским с местом в Усть-Каменогорске с местной «Востоком», а их одноклубники из Уфы играют в гостях с «Торпедо».

Возвращаются домой пермская «Звезда» и кемеровский «Кузбасс». Пермяки принимают «Нефтяник», а кузнецы — железнодорожников Челябинска.

Команда «Темп» принимает на своем поле дебютанта класса «А» — ленинградский «Химмир». В турнирной таблице они имеют одинаковое количество очков, и лишь по разнице забитых и пропущенных мячей выше на ступеньку стоит хозяева поля.

За прошлогоднюю победу в классе «Б» по своей зоне игрокам «Памира» присвоено звание «Мастера спорта СССР». И почти все они остались в коллективе, пока осваиваются в новых условиях. Их прошлогодним соперником команда «Политотдел», «Шахтер» «Строитель» с мячом ничьи с [illegible]овска и [illegible]

СЕМЬ ИЗ ВОСЬМИ

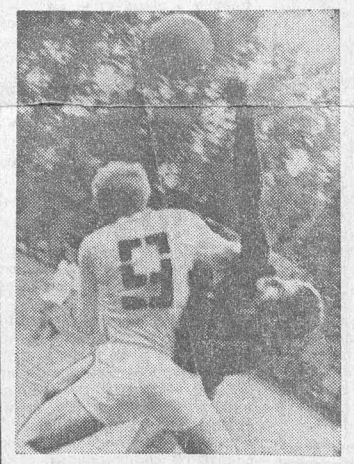

Продолжается первенство Барнаула по футболу. Во вторник на стадионе вагоноремонтного завода состоялась очередная встреча между командами «Звезда» и «Циклон» (котлозавод).

Игра закончилась со счетом 3:1 в пользу «Циклона».

Во встречах детских и юношеских команд победу также одержали котлостроители, лишь подростки сыграли вничью.

Итак, «Циклон» взял семь очков из восьми.

Соревнования продолжаются.

НА СНИМКЕ: единоборство вратаря «Циклона» с нападающим «Звезды».

В. ПЕРЕГУДОВ.
Фото автора.

КЛАСС «Б»

Сообщаем результаты матчей первенства СССР среди команд мастеров класса «Б» по шестой зоне РСФСР за 27 июня.

«Океан» (Владивосток) — «Ангара» (Иркутск) — 3:0, «Рыбак» (Находка) — «Старт» (Ангарск) — 0:0. «Авангард» (Комсомольск) — «Пурсей» (Батск) — 3:0, «Торпедо» (Рубцовск) — «Локомотив» (Улан-Удэ) — 1:1. «Прогресс» (Бийск) — «Амур» (Благовещенск) — 0:3. «Нефтяник» (Омск) — «Локомотив» (Красноярск) — 0:1, «Цементник» (Семипалатинск) — «Шахтер» (Киселевск) — 2:1, «Иртыш» (Павлодар) — «Металлург» — (Новокузнецк) — 1:0, «Шахтер» — СКА (Чита) — 0:0.

(ТАСС).

НЕ В ФОРМЕ

Рубцовские мельницы[illegible] отметили, что [illegible] команда «Т[illegible] играет тем [illegible]нее и энер[illegible] чем сильнее [illegible]ник. Но, пр[illegible] 27 июня на [illegible] поле железн[illegible]ников У[illegible] торпедовцы [illegible]бооценили с[illegible]ков и к встр[illegible] следует не [illegible]вились. Ра[illegible] легкий успех [illegible]равдался. М[illegible] кончился вн[illegible] 1:1.

Н. МА[illegible]
(Корресп[illegible] «Алт[illegible] пра[illegible]

г. Рубцовс[illegible]

Радио

Программа передач. [illegible]годы (горсеть и УКВ [illegible].32 — Передача «В[illegible]вердловск» (горсеть и [illegible]м). 8.00 — Последние [illegible] (из Москвы). 8.15 — [illegible]лицам краевых газет. [illegible] Производственная гим[illegible] (горсеть и УКВ 4.37 м). [illegible] Объявления (горсеть [illegible]37 м). 11.30 — Переда[illegible]тка хора им. Пятницк[illegible]«Родина» (горсеть и [illegible]м). 17.00 — Навстречу [illegible] со дня рождения [illegible]чина. Очерк «Дума о [illegible] (горсеть). 17.35—Объ[illegible] (горсеть). 17.50 — [illegible] Великого Октября (из [illegible] 19.00 — Последние из[illegible] 19.10 — Мелодии и пе[illegible]инофильмов. 19.25 — [illegible] поэзии. 19.30 — Му[illegible]ия передача «До, ре, [illegible]оль» (о новых песнях). [illegible] Радиоеженедельник [illegible]тников промышленно[illegible]ителей и железнодо[illegible]ов «Шагает пятилетка [illegible]». Выпуск 24-й. [illegible] Репортаж о футболь[illegible]е на первенство стра[illegible] по командам класса [illegible]мир» (Ленинабад) — [illegible] Барнаул).

Телевидение

[illegible] — В мире искусства. [illegible] с прекрасным», доку[illegible]ный фильм. 19.20 — [illegible]». 19.35 — К 50-летию [illegible] «Первый посетитель». [illegible] художественный фильм. [illegible] Музыкальные минут[illegible] — Литературный кон[illegible]анцелляция из Новосиб[illegible] 21.55 — «Соревнуются [illegible] Второй Международн[illegible]курс артистов балета в [illegible].

Зам. редактора
В. ЧИЛИКИН.

Театр

ГАСТРОЛИ ЧЕРНОВИЦКОГО ТЕАТРА. (в помещении крайдрамтеатра). Прощальный спектакль. «В воскресенье рано зелье собирала». В 19-30.

Кино

«РОССИЯ». «Снега Килиманджаро». В 10, 12-45, 13-30, 16-15, 17, 19-45, 20-30 «Вчера, сегодня, завтра». В 11, 11-45, 14-30, 15-15, 18, 18-45, 21-30, 22-15.

«ЮНОСТЬ». «Приключения Питкина в больнице». В 10-15, 15, 19-45. «Во имя любви» (в 2-х сериях. Индия). В 12-15, 17, 21-45.

«РОДИНА». «Олеко Дундич». В 10, 11, 14-45, 15-30, 17-45, 18-30, 21-30. «Циклон» начнется ночью». В 12-15, 13-15, 14, 17, 20-45, 22-15.

«ОКТЯБРЬ». «Снега Килиманджаро». В 10, 11-45, 13-30, 15-15, 17, 18-45, 20-30, 22-15.

Выставка ДНХ. «Аршин Мал-Алан». В 12, 14, 16.

«ПЕРВОМАЙСКИЙ». «Олеко Дундич». В 9, 11-10, 15-10, 17-20, 21-20. «Во власти золота». В 13-20, 19-20.

«ЧАЙКА». Для детей «Мультфильм». В 10. «Беглец». В 15, 17, 19, 21.

«АЛТАЙ». «Спартак» (в 2-х сериях). В 12, 15, 18, 21.

Клуб ЗАПАДНОГО ПОСЕЛКА. «Снега Килиманджаро». В 15, 19. «Встреча с прошлым». В 17, 21.

Клуб МЕЛАНЖЕВОГО КОМБИНАТА. «Он убивать не хотел». В 15, 17, 19, 21.

Парки

ГОРОДСКОЙ ПАРК. Беседа «Физическая культура и здоровье человека». Беседу ведет заведующий кафедрой физического воспитания медицинского института Ю. Г. Горбунов. Начало в 20-30.

ГОРПИЩЕТОРГ ОБЪЯВЛЯЕТ НАБОР

учащихся на индивидуально-бригадное обучение по специальности младших продавцов продтоваров.

Принимаются юноши и девушки в возрасте от 16 лет. С образованием 8—9 классов срок обучения — 6 месяцев, со средним образованием — 3 месяца.

Учащимся в период обучения выплачивается стипендия.

Обращаться в отдел кадров торга по ул. Л. Толстого, 32.

ГОРНО-АЛТАЙСКОЕ КООПЕРАТИВНОЕ ПРОФЕССИОНАЛЬНО-ТЕХНИЧЕСКОЕ УЧИЛИЩЕ

ОБЪЯВЛЯЕТ ПРИЕМ УЧАЩИХСЯ

на 1967—1968 учебный год

Училище готовит бухгалтеров потребительских обществ, ревизоров райпотребсоюзов и продавцов смешанных магазинов.

Срок обучения 1 год.

В училище принимаются лица не моложе 16 лет, с образованием в объеме неполной средней и средней школы, без вступительных экзаменов.

Заявления о приеме подаются на имя директора.

К заявлению прилагаются документы: свидетельство об образовании в подлиннике, автобиография, медицинская справка (форма 286), направление райпотребсоюза или потребительского общества, справка о практическом стаже работы, две фотокарточки размером 3×4 см. Паспорт, военный билет предъявляются лично.

Прием заявлений производится с 1 июня по 10 августа.

Начало занятий с 1 сентября.

Собеседование с 15 по 25 августа.

Зачисленные в училище обеспечиваются стипендией в размере 20 руб., постельными принадлежностями и квартирами.

Адрес училища: г. Горно-Алтайск, пр. Коммунистический, 14, приемная комиссия.

УПРАВЛЕНИЕ МАТЕРИАЛЬНО-ТЕХНИЧЕСКОГО СНАБЖЕНИЯ КУЗБАССКОГО РАЙОНА

С 5 ПО 8 ИЮЛЯ 1967 ГОДА

ПРОВОДИТ ПРОМЫШЛЕННУЮ ЯРМАРКУ по реализации излишних и неиспользуемых материальных ценностей, находящихся на предприятиях, в организациях и конторах снабжения Алтайского края и Кемеровской области.

ЯРМАРКА ПРОВОДИТСЯ В Г. БАРНАУЛЕ, В ПАВИЛЬОНАХ ВЫСТАВКИ ДОСТИЖЕНИЙ НАРОДНОГО ХОЗЯЙСТВА АЛТАЙСКОГО КРАЯ.

Для реализации будут предъявлены: оборудование, приборы электроматериалы, запасные части, инструмент, подшипники, комплектующие изделия, черные и цветные металлы, метизы, резинотехнические изделия, химические, строительные и вспомогательные материалы.

ПРИГЛАШАЕМ ПРЕДСТАВИТЕЛЕЙ ПРЕДПРИЯТИЙ УЧРЕЖДЕНИЙ, ОРГАНИЗАЦИЙ СОВХОЗОВ И КОЛХОЗОВ ПРИНЯТЬ УЧАСТИЕ В РАБОТЕ ЯРМАРКИ.

Открытие ярмарки состоится 5 июля, в 10 часов утра.

За справками обращаться по телефонам: в г. Кемерове—95-5-29; 95-4-76 и 95-5-31; в г. Барнауле— 5-53-27, 5-53-13, 3-30-00.

АЛТАЙСКИЙ ПОЛИТЕХНИЧЕСКИЙ ИНСТИТУТ ИМЕНИ И. И. ПОЛЗУНОВА

ОБЪЯВЛЯЕТ О НАЛИЧИИ ВАКАНТНЫХ МЕСТ В ЦЕЛЕВУЮ АСПИРАНТУРУ

на 1967 год по специальностям:

«Металловедение и термическая обработка металлов» — в Уральском политехническом институте. «Физика твердого тела» — в Томском государственном университете. «Технология неорганических веществ» — в Казанском химико-технологическом институте. «Алгебра и теория чисел» — в Новосибирском государственном университете. «Психология» (спорта) — в Государственном центральном институте физической культуры. «Теория и методика физического воспитания и спортивной тренировки» — в Ленинградском институте физической культуры им. П. Ф. Лесгафта.

За справками обращаться: г. Барнаул, пр-т Ленина, 46, Алтайский политехнический институт, ком. 228, отдел аспирантуры, тел. 99-6-50.

КАМЕНСКОЕ ПЕДАГОГИЧЕСКОЕ УЧИЛИЩЕ

ПРОВОДИТ НАБОР УЧАЩИХСЯ

на 1 курс очного отделения по подготовке учителей начальной школы (срок обучения 4 года) и по подготовке учителей физического воспитания для средней школы (срок обучения 3 года).

Принимаются лица, имеющие образование 8—9 классов, в возрасте от 14 до 30 лет.

Вступительные экзамены проводятся с 1 по 20 августа по следующим предметам: русскому языку и литературному чтению (устно и письменно — диктант), арифметике (устно) в объеме 8 классов.

Лица, получившие свидетельство об окончании восьмилетней школы и награжденные похвальной грамотой (отличники), принимаются без вступительных экзаменов.

Перед экзаменами все поступающие на отделение учителей начальных классов подвергаются проверке музыкально-слуховых данных, в том числе и отличники; поступающие на физкультурное отделение подвергаются проверке по физической подготовке.

Заявления о приеме подавать с 1 по 31 июля на имя директора педучилища лично или почтой (заказным письмом) с приложением свидетельства об образовании, заверенной копии свидетельства о рождении, автобиографии, трех фотокарточек, справки об отношении к воинской службе (для военнообязанных), справки о состоянии здоровья, справки с места жительства.

Училище обеспечивает остронуждающихся учащихся общежитием.

Учащиеся обеспечиваются стипендией на общих основаниях.

ПРИГЛАШАЮТ НА РАБОТУ:

БАРНАУЛЬСКАЯ КОНДИТЕРСКАЯ ФАБРИКА на постоянную работу — грузчиков на вывозку и заброску сырья в цех, техничек по уборке цехов. На строительные работы — штукатуров, маляров, плотников, разнорабочих.

Обращаться в отдел кадров, ул. Льва Толстого, 34.

БАРНАУЛЬСКАЯ САЛОГОВАЛЯЛЬНАЯ ФАБРИКА — слесарей по ремонту оборудования, кочегаров, подкатчиков угля, столяров, плотников, каменщиков, штукатуров, маляров, женщин и мужчин в цехи на разные работы, женщин на чистку валенок, курьера.

Обращаться: г. Барнаул, Цеховая, 26, проезд автобусом и трамваем до «Жилплощадки».

МАГАЗИН № 2 «АЛТКРАЙКНИГОТОРГА» — продавцов, киоскеров и кассира на кассовый аппарат.

Обращаться по адресу: пр-т Калинина, 10.

АЛТАЙСКОЕ УПРАВЛЕНИЕ ЛЕСНОГО ХОЗЯЙСТВА в аппарат управления — инженера-экономиста, знакомого с деревообработкой, инженера-технолога по деревообработке, опытного токаря по деревообработке, старшего инженера лесного хозяйства, бухгалтера-ревизора, опытного счетовода и квалифицированную машинистку.

Обращаться по адресу: г. Барнаул, ул. М. Горького, 45, в отдел кадров управления, телефон 3-30-94.

БАРНАУЛЬСКАЯ МАСТЕРСКАЯ ВЕНТЗАГОТОВОК ТРЕСТА «СИБПРОМВЕНТИЛЯЦИЯ» — слесарей по ремонту оборудования, слесарей-сантехников, электрика, грузчиков. Одинокие обеспечиваются общежитием.

Обращаться: г. Барнаул, пр. Калинина, 43, телефон 6-07-00.

МАГАЗИН № 2 «АЛТКРАЙКНИГОТОРГА» ИМЕЕТ В НАЛИЧИИ СЛЕДУЮЩИЕ КНИГИ И КАРТЫ:

Прокофьев «Вредители и болезни садов Сибири»

Тихонов. «Карантинные вредители плодово-ягодных культур и винограда в РСФСР»

Ваницен. «Улучшение древесных насаждений прививкой».

Багданова. «Хлороз яблони и меры борьбы с ним».

Физическая карта Алтайского края.

Наш адрес: пр-кт Калинина, 10.

БАРНАУЛЬСКИЙ ГОРОДСКОЙ ДОМ РАБОТНИКОВ ПРОСВЕЩЕНИЯ ОБЪЯВЛЯЕТ ДОПОЛНИТЕЛЬНЫЙ НАБОР на пятимесячные курсы вязания на спицах.

Здесь же требуется техничка.

Обращаться в дирекцию Дома работников просвещения.

Адрес: Комсомольский проспект, 77, тел. 2-24-78.

ПРИГЛАШАЮТ НА РАБОТУ:

Прачку.

Обращаться: улица Чкалова.

ТРЕСТ «АЛТАЙСТРОЙИНДУСТРИЯ» — рабочих (мужчин) на металла.

Обращаться: г. Барнаул, пр. Ленина, 8, комната 54.

БАРНАУЛЬСКАЯ ГОРЭЛЕКТРОСЕТЬ — электромонтеров сетей, журных электромонтеров, электромонтеров уличного освещения, пекопов, автокрановщиков, мех[illegible] гаража.

Обращаться в отдел кадров, ул. [illegible]зунова, 39.

АЛТАЙСКИЙ УЧАСТОК ПУСКОНАЛАДОЧНОГО УПРАВЛЕНИЯ ТРЕСТА «СИБМЕТАЛЛУРГМОНТАЖ» — [illegible]рей по наладке технологического [illegible] рудования.

Обращаться: пр-кт Калинина, [illegible] здание БСУ-1 треста «Стройгаз», [illegible]езд автобусами №№ 1, 19 до ост[illegible]ки «Комбинат химических во[illegible]». Телефон 66-4-50.

ИНСТИТУТ «ЛЕНГИПРОВОДХОЗ» АЛТАЙСКАЯ ЭКСПЕДИЦИЯ — [illegible]неров и техников-топографов, желательно знакомых с меза[illegible]льной съемкой; гидротехников для проектирования участков орошения и осушения; сантехников и гидротехников для проектирования водопроводов на должность главного инженера проекта, старших инженеров, инженеров и техников; геологов и гидрогеологов на должности начальника отряда, инженеров и техников с выездами на полевые работы; опытного лаборанта, знакомого с испытаниями грунтов, анализами почв и воды.

Адрес: г. Барнаул, ул. Пушкинская, 64. Телефон 2-23-38.

БАРНАУЛЬСКИЙ ШИННЫЙ КОМБИНАТ — аппаратчиков и вальцовщиков, прессовщиков, шлифовщиков, токарей, слесарей, электриков, электрослесарей КИПиА, учеников электрослесарей КИПиА (совершеннолетних), кочегаров, рабочих (мужчин и женщин без специальности), грузчиков, кладовщиков, уборщиц производственных помещений.

Обращаться в отдел кадров комбината. Проезд трамваями №№ 1, 3, 5 до моторного завода и № 6 до остановки «БШК».

АЛТАЙСКАЯ КРАЕВАЯ ГОСКОНЮШНЯ — машинистку, конюхов и рабочих.

Обращаться: г. Барнаул, ипподром. Проезд трамваем № 6 до конечной остановки.

ПРИГЛАШАЮТ НА РАБОТУ:

[illegible]ия «АЛТАЙСКОЙ ПРАВ[illegible]» — [illegible]нифицированных печатни[illegible]ка, столяра и подсобных [illegible]

[illegible]я: г. Барнаул, ул. Коро[illegible]. Телефон 5-52-57.

[illegible] «РОДИНА» — техничек, [illegible]фера.

[illegible]ся к директору кино[illegible]ина».

[illegible]ЬСКАЯ АВТОКОЛОННА [illegible]еров, автослесарей, авто[illegible] аккумуляторщиков, элек[illegible]ика, диспетчера, медника, [illegible] рабочих на стройку.

[illegible]тся набор на курсы шо[illegible]ассы.

[illegible]ся: г. Барнаул, ул. Г. Ти[illegible] отдел кадров.

[illegible]ЬСКИЙ МЕЛЬКОМБИНАТ — [illegible]щиц, электриков, грузчи[illegible] — работы на мельни[illegible]ору мягкой [illegible]ры.

[illegible]ременные р[illegible]

[illegible]ремя разгрузки.

[illegible]

[illegible]

[illegible]