ПРОЛЕТАРИИ ВСЕХ СТРАН, СОЕДИНЯЙТЕСЬ!

Год издания 50-й

АЛТАЙСКАЯ ПРАВДА

Орган Алтайского краевого комитета КПСС и краевого Совета депутатов трудящихся

ЧЕТВЕРГ 22 ИЮНЯ 1967 г. № 144 (13813).

Цена 2 коп.

ПОСЕВАМ—ОБРАЗЦОВЫЙ УХОД

У СВЕКЛОВОДОВ ГОРЯЧАЯ ПОРА

Наступил самый ответственный период в возделывании сахарной свеклы — прорывка. От того, насколько своевременно проведут свекловоды обработку плантаций, сколько растений оставят на каждом гектаре, — в огромной степени зависит будущий урожай. Именно сейчас закладывается его основа.

Это отлично понимают в хозяйствах Змеиногорского, Мамонтовского, Бийского, Завьяловского и других районов. Не теряя ни одного дня, здесь мобилизовали членов свекловодческих звеньев и других жителей села на скорейшее и высококачественное проведение прорывки. В результате к 20 июня обработано 80 — 90 процентов плантаций. По существу сейчас в этих районах прорывка заканчивается, растениям созданы наилучшие условия для роста и развития.

К сожалению, в некоторых других хозяйствах недооценивают эту работу. Колхозы и совхозы Кытмановского, Сорокинского, Петропавловского, Советского и ряда других районов еще только начинают прорывку и формирование густоты насаждений. В этих районах до сих пор остаются необработанными 80—90 процентов плантаций. А дорогое время уходит.

Сейчас надо мобилизовать все силы и в кратчайший срок закончить прорывку, чтобы дать возможность растениям хорошо расти и развиваться.

Информационное сообщение

О Пленуме Центрального Комитета Коммунистической партии Советского Союза

20 июня 1967 года открылся Пленум Центрального Комитета КПСС.

В повестке дня Пленума:

1. О политике Советского Союза в связи с агрессией Израиля на Ближнем Востоке.

2. О тезисах к 50-летию Великой Октябрьской социалистической революции.

По первому вопросу повестки дня Пленум заслушал доклад Генерального секретаря ЦК КПСС тов. Л. И. Брежнева «О политике Советского Союза в связи с агрессией Израиля на Ближнем Востоке».

В прениях выступили: тт. П. Е. Шелест — Первый секретарь ЦК Компартии Украины, Д. А. Кунаев — Первый секретарь ЦК Компартии Казахстана, В. В. Гришин — председатель ВЦСПС, Н. Г. Егорычев — первый секретарь Московского горкома КПСС, В. В. Холявко — сталевар Макеевского металлургического завода им. Кирова Донецкой области, В. С. Толстиков — первый секретарь Ленинградского обкома КПСС, М. В. Келдыш — президент Академии наук СССР.

Пленум ЦК КПСС продолжает работу.

Знаменосцы юбилейной вахты

Впередсмотрящие

Локомотивная бригада в составе машиниста Николая Дмитриевича Баранова и помощника машиниста Геннадия Ивановича Колесникова успешно выполняет личные обязательства, взятые в честь 50-летия Советской власти. Бригада обязалась к славному юбилею провести 15 тяжеловесных поездов, сэкономить 44.000 киловатт-часов электроэнергии, положить на лицевой счет экономии 600 рублей.

За пять месяцев проведено 9 тяжеловесных поездов, сэкономлено 40 тысяч киловатт-часов электроэнергии, на лицевой счет экономии записано 484 рубля. Коммунист Баранов и комсомолец Колесников активно участвуют в общественной жизни коллектива и по праву носят звание правофланговых предоктябрьского соревнования.

За долголетнюю, безупречную работу на транспорте Николай Дмитриевич Баранов награжден орденом Ленина.

А. МОРОЗОВ, начальник локомотивного депо ст. Алтайская, Б. ШЕСТАКОВ, секретарь парткома локомотивного депо, В. СОЛОВЬЕВ, председатель месткома депо.

Очередной рейс. Он может начаться и в полдень, и на рассвете, и глухой ночью, когда город спит, и только слышится дыхание большого железнодорожного узла.

На полпути к депо Николай Дмитриевич встречает Геннадия. Они не сговариваются, просто так получается, что выходят в одно время. Геннадию нравятся эти минуты. Можно перебросаться несколькими фразами. Николай Дмитриевич любит остроумное слово, шутку. И поговорить о главном, что волнует. Геннадий — воспитанник Николая Дмитриевича. Собирается стать машинистом. Готовится к сдаче экзамена на право управления электровозом.

К дежурному по депо являются точно в назначенное время.

— Отмены нет?

—Нет. Поведете на Артышту порожняк, в голове холодный паровоз.

Что ж, порожняк так порожняк. Холодный паровоз в голове — это не совсем приятно. Скорость можно будет держать не свыше 50 километров, рейс несколько затянется. Но опять же все зависит от диспетчера — сможет или нет обеспечить зеленую улицу. Так уже в самом начале складывается в голове план предстоящего маршрута.

Первые лучи солнца играют в каплях росы на деповских клумбах. На тракционном пути ожидает электровоз. Прогревальщик говорит, что локомотив прошел технический осмотр, все в исправности. И все-таки еще раз проверить не мешает. Путь предстоит не из легких, дорога идет по отрогам Салаирского кряжа, есть там и коварные спуски, и затяжные подъемы.

С контрольного поста, куда выезжает электровоз, машинист по рации вызывает дежурного, чтобы узнать точное время.

— Два часа тридцать минут; — отвечают со станции.

И машинист, и помощник сверяют часы.

— Зеленый!

— Вижу зеленый!

Начало доброе. Голубцово— на проход... Бешенцево — на проход. Идет, извиваясь на кривых поворотах пути, длинная веренице вагонов. Торопится поезд к шахтам Кузбасса. Оттуда, нагруженный доверху углем, пойдет он обратно. И так всякий раз. И чем быстрее будет этот оборот, тем лучше...

Когда речь в депо заходит о Николае Дмитриевиче Баранове, о слагаемых его успехов, неизменно называют три из них: отличное знание профиля пути, высокая дисциплинированность, умелое использование техники. Трудно разделить, разобщить эти факторы. Они слились воедино. Двадцать восемь лет жизни отдал Николай Дмитриевич любимому делу. Начинал еще до войны с паровозов, работал в Барнаульском, Бийском, а затем перешел в Алтайское депо. Все тяговые плечи (а их шесть) изучены им досконально. Товарищи в шутку говорят: может по любому участку ехать с закрытыми глазами. И еще добавляют: тонко чувствует он поезд. В этих словах сконцентрировано, пожалуй, самое главное, что определяет профессиональный почерк машиниста— большой опыт, помноженный на богатые знания техники. Сам Николай Дмитриевич говорит об этом «чувстве поезда» так:

— Нужно, чтобы не поезд тебя вел, а ты поезд.

В этих словах — секрет профессионализма.

Перевозить больше грузов с меньшими затратами средств — такую цель поставили перед собой локомотивщики Алтайской, готовясь достойно встретить 50-летие Великого Октября. Коротко это можно выразить так: каждый рейс должен быть прибыльным. Как этого добиться? Прежде всего водить больше тяжеловесных маршрутов — добиваться высокой технической скорости, экономить дизельное топливо и электроэнергию.

В борьбе за эти показатели хорошо помогают коллективу лицевые счета экономии. Счета эти зародились в депо три года назад и получили широкое распространение после сентябрьского Пленума ЦК КПСС.

Одним из тех, кто первым открыл лицевой счет экономии, был Николай Дмитриевич Баранов. Экономия в большом и малом одновременно с пополнением депо новой техникой вывела предприятие из убыточных в рентабельные. Каждый — экономист на своем рабочем месте — под таким девизом соревнуются локомотивщики в честь юбилея. И это дает свои результаты. С начала года локомотивные бригады провели сотню тяжеловесных поездов, перевезли сверх плана более миллиона тонн грузов, сэкономили сотни тысяч киловатт-часов электроэнергии. В рабочую копилку юбилейного года вложено более 70 тысяч рублей.

Так из сбереженных каждой бригадой десятков, сотен рублей складываются тысячи. И пример в этом показывает локомотивная бригада Николая Дмитриевича Баранова...

Смеркалось, когда они, машинист и помощник, вернулись из рейса.

— На обратном пути нам повезло, — улыбается Николай Дмитриевич. — Привели тяжелый состав, значит, кое-что нам запишут.

А записано было лаконично — вес поезда на 200 тонн выше нормы, сэкономлено 400 киловатт-часов электроэнергии.

Полнится лицевой счет экономии. Растут трудовые успехи. Юбилейная вахта продолжается. Знамя соревнования — в надежных руках.

А. СУХАНОВ.

НА СНИМКЕ: Н. Д. Баранов.

РАЦИОНАЛИЗАТОРАМ— ВНИМАНИЕ И ЗАБОТУ

Экономическая реформа в промышленности является мощным ускорителем технического прогресса. Это закономерно. В ходе реформы намного возросла заинтересованность рабочих коллективов в повышении эффективности производства. Отсюда — дальнейшее развитие творческого отношения к труду.

Большой вклад в решение инженерных проблем вносят рационализаторы и изобретатели. Они идут в первой шеренге борцов за технический прогресс и научную организацию труда. Рабочие и мастера, конструкторы и технологи, люди смелого поиска, они во всем проявляют хозяйскую озабоченность. И первая их забота — сделать труд более производительным, выпускать больше продукции при наименьших затратах.

Движение рационализаторов замечательно не только высокой материальной отдачей, оно имеет и огромное воспитательное значение. Новатор — это человек увлеченный, горячо любящий производство, не просто исполнитель, а творец. Такой не будет сетовать на однообразие работы, он видит гораздо дальше своего рабочего места и испытывает радость первопроходца, находя новые решения, казалось бы, давно решенных задач. Именно в новаторском поиске воспитываются такие замечательные качества, как чувство личной ответственности за производство, непримиримость к техническому застою — то замечательное чувство современности, которое не позволяет остановиться на месте и жить вчерашним днем.

Всемерное развитие движения рационализаторов и изобретателей сегодня представляет одну из важных задач руководителей предприятий, партийных и профсоюзных организаций. Там, где этому первостепенному делу уделяют должное внимание, — налицо практические результаты. Значительно пополнились за последнее время ряды новаторов на Алтайском моторном заводе. Полнокровно бьется пульс творческой жизни на заводах — Барнаульском и Бийском котельных, Алтайском вагоностроительном и ряде других.

К большому сожалению так обстоит дело далеко не везде. На некоторых предприятиях число новаторов за последние месяцы не только не увеличилось, а наоборот, сократилось. Такое ненормальное явление произошло, в частности, на Алтайском тракторном заводе, где по сравнению с прошлым годом рационализаторов стало меньше на 143 человека, на комбинате химических волокон — 106 человек, заводе «Алтайсельмаш» — 73 человека.

В чем тут дело? Почему на одних предприятиях новаторская мысль бьет ключом, а на других, напротив, наблюдается затишье? Затишье, которое выглядит очень странно в обстановке общего подъема, вызванного приближением 50-летия Октября.

Причина тут состоит в разном отношении руководителей предприятий и общественных организаций к инициативе новаторов. В одном случае эту инициативу всячески стимулируют и поддерживают, а в другом — живая мысль новатора наталкивается на стену равнодушия.

В крае накоплен немалый опыт по руководству движением рационализаторов. Применяются разнообразные формы для того, чтобы сосредоточить творческую мысль людей на самых важных для производства задачах. Так, на моторном заводе и хлопчатобумажном комбинате хорошим стимулом послужил конкурс на лучшее предложение по использованию резервов производства. Плодотворно творческое содружество рабочих и инженерно-технических работников.

Но как часто еще тормозят рабочее творчество бюрократические рогатки! Человек ищет, думает, конструирует — и вот уже вырисовываются контуры нового приспособления, сулящего большие выгоды производству. Новатор, окрыленный удачей, направляется в бриз. И как же прискорбно ему порой видеть сухое, казенное отношение, а еще прискорбней — ждать долгие месяцы, пока судьба предложения решится так или иначе. На комбинате химических волокон предложения рационализаторов Комарова, Абросимова и некоторых других не рассматривались без малого полгода!

Плохо и то, что принятые предложения неоправданно долго лежат без движения. Ущерб получается двойной: с одной стороны, предприятие теряет ту экономию, какую могло бы получить, а с другой стороны — у человека пропадает охота к рационализации, потому что он не видит плодов своих усилий.

Мало еще уделяет внимания организации работы с рационализаторами и изобретателями краевой совет ВОИР. По существу в стороне от этого дела стоят крайкомы профсоюзов. А ведь кому, как не им, развивать новаторство и призывать к порядку тех, кто глушит творческую мысль бюрократизмом и волокитой.

Живое дело новаторства несовместимо с равнодушием. Партийным организациям предприятий необходимо постоянно вникать в деятельность рационализаторов и чутко следить за тем, чтобы никакие причины не охлаждали рабочее творчество. Особенно важно усилить квалифицированную помощь рационализаторам со стороны инженерно-технических работников. Любой новатор — опытный и только пробующий силы, вправе рассчитывать на всеобщее внимание и заботу. Надо, чтобы ближе стояли к рационализаторам научно-технические общества. Каждому ценному предложению должен быть открыт быстрый и широкий выход на производство. И даже в случае творческой неудачи необходимо ободрить человека, вселить в него веру в свои силы.

В юбилейном соревновании должны сочетаться трудовое упорство с творческим вдохновением, с подлинно новаторским отношением к делу. В этом — залог успешного выполнения решений XXIII съезда КПСС.

ПРЕКРАТИТЬ РЕПРЕССИИ!

ПРЕСС-КОНФЕРЕНЦИЯ В КОМИТЕТЕ ПО КУЛЬТУРНЫМ СВЯЗЯМ С ЗАРУБЕЖНЫМИ СТРАНАМИ

На пресс-конференции, устроенной 20 июня в Москве для советских и зарубежных журналистов, было зачитано заявление, переданное накануне Комитетом по культурным связям с зарубежными странами при Совете Министров СССР представителям посольства Греции в СССР.

Факты последнего времени со всей очевидностью говорят о том, указывается в заявлении, что нынешние греческие власти взяли курс на свертывание культурных связей с Советским Союзом.

Греческими властями предприняты дискриминационные меры в отношении распространения правдивой информации о Советском Союзе, запрещена демонстрация советских фильмов, из продажи изъяты произведения В. И. Ленина, книги Горького, Шолохова, Маяковского и других советских писателей. Из радиопередач исключены материалы о культурной жизни Советского Союза, запрещено исполнение произведений советских авторов. Запрещена работа курсов русского языка. Греческие власти фактически парализовали деятельность общества «Греция — СССР».

Комитет по культурным связям с зарубежными странами полностью разделяет и поддерживает справедливые выступления советской общественности, которая требует прекращения преследований деятелей культуры Греции. Комитет заявляет, что действия греческих властей подрывают основы культурного сотрудничества и наносят ущерб развитию греко-советских отношений.

Перед журналистами выступили директор Московского музыкального театра имени Станиславского и Немировича-Данченко В. А. Чайковский, главный режиссер театра народный артист СССР, лауреат Ленинской премии Р. Н. Симонов, драматург Н. Н. Арбузов, член-корреспондент Академии художеств СССР Ю. Д. Колпинский, президент общества «СССР — Греция» академик Б. А. Рыбаков и заслуженный деятель искусств РСФСР Ю. А. Левитин.

(ТАСС).

Отъезд Н. В. Подгорного в ОАР

20 июня по приглашению президента Гамаль Абдель Насера и правительства Объединенной Арабской Республики в Каир вылетел член Политбюро ЦК КПСС, Председатель Президиума Верховного Совета СССР Н. В. Подгорный.

(ТАСС).

Н. В. Подгорный в Югославии

БЕЛГРАД, 21 июня. (ТАСС). Вчера на острове Бриони состоялась беседа между Председателем Президиума Верховного Совета СССР Н. В. Подгорным и Президентом СФРЮ Иосипом Броз Тито, прошедшая в дружественной и сердечной обстановке.

В ходе беседы состоялся обмен мнениями относительно обстановки на Ближнем Востоке в свете последних событий и по другим вопросам, представляющим взаимный интерес.

Отъезд Н. В. Подгорного в Каир

БЕЛГРАД, 21 июня. (ТАСС). Председатель Президиума Верховного Совета СССР Н. В. Подгорный, находившийся на острове Бриони по приглашению президента СФРЮ Иосипа Броз Тито, отбыл в Каир.

новости из-за рубежа

ПРАГА, 21 июня. (ТАСС). Международная организация журналистов приветствует прогрессивные силы арабского мира, борющиеся против заговора реакции и империалистов, против иностранного господства и интервенции в этом районе, говорится в заявлении МОЖ, переданном агентством ЧТК.

МОЖ в своем заявлении решительно осудил израильскую агрессию и выразил солидарность с арабскими странами.

В заявлении содержится требование осудить Израиль как агрессора, немедленно прекратить преследования арабского населения в оккупированных районах и интервенции в этом районе, а также вывести оттуда израильские войска. В заявлении сообщается о решении МОЖ оказать материальную помощь арабским журналистам и их семьям. МОЖ принял решение провести очередной День международной солидарности журналистов — 8 сентября — под знаком солидарности журналистов с антиимпериалистической борьбой народов арабских стран и Вьетнама.

МОЖ призывает всех честных журналистов мира проявить солидарность с журналистами арабских стран, мобилизовать мировое общественное мнение на борьбу против империалистической агрессии.

ХАНОЙ, 21 июня. (ТАСС). Выведено из строя около 7.500 солдат и офицеров противника, из которых 5.295 американцев, уничтожено 95 американских самолетов, 108 боевых машин, 255 орудий — таковы результаты ударов бойцов отрядов Армии освобождения, действующих в провинции Куангнам.

Как передает Вьетнамское информационное агентство со ссылкой на агентство Освобождение, эти потери американские и марионеточные войска понесли в период с 21 апреля по 5 июня.

НЬЮ-ЙОРК, 21 июня. (ТАСС). 20 июня Председатель Совета Министров СССР А. Н. Косыгин встретился в Нью-Йорке с министром иностранных дел Индии Чаглой. В ходе беседы, прошедшей в дружественной обстановке, состоялся обмен мнениями по вопросам, связанным с работой чрезвычайной специальной сессии Генеральной Ассамблеи ООН.

ОВОЩИ И КАРТОФЕЛЬ НА ПОЛИВЕ

Выполняя решения майского Пленума ЦК КПСС, коллектив совхоза «Повалихинский» увеличил за год площадь орошаемых земель в 8 раз. На поливных участках выращиваются овощи и картофель. В хозяйстве работают 4 насосных станции и 4 дождевальных установки. В прошлом году урожай овощей на поливе был в 10 раз выше, чем на богаре.

Выращивать овощи на орошаемых участках мы начали с прошлого года. Пионером в этом деле выступил коллектив Белоярского отделения. С каждого поливного гектара (а их было 20) здешние овощеводы получили по 140 центнеров огурцов, а со всего неорошаемого участка (5 гектаров), немногим более 50 центнеров. Цифры говорят сами за себя.

В прошлом же году мы наметили широкую программу работ по мелиорации. Планы обсудили на собраниях коммунистов и рабочих отделений. Совхоз приобрел насосные станции для забора воды из речек Большая и Малая Черемшанки, дождевальные установки и другое оборудование. А ранней весной нынешнего года на четырех отделениях развернулись подготовительные работы. Под руководством агронома-овощевода Г. Ф. Прокушева провели нарезку магистральных и вспомогательных каналов. Для этой цели использовалась взятая в местном лесхозе лесопосадочная машина. Механизаторы в это время монтировали оборудование, укладывали трубы от насосных станций до верхних точек, то есть до магистральных каналов, откуда вода уже самотеком могла поступать в сеть.

Под полив отвели более ста гектаров, в том числе в Белоярском отделении — 70 и во вновь созданном Центральном — 40 гектаров. Практически в настоящее время в хозяйстве орошаются в основном плантации всех овощей— капусты, огурцов, помидоров, лука, редиса.

Впервые решили выращивать на поливе и картофель. Наши земли могут и должны давать не меньше 120—150 центнеров клубней с гектара, но из-за неблагоприятных погодных условий почти ежегодно урожай получаем гораздо ниже. Так, минувшей осенью накопали только по 82 центнера картофеля с гектара. Всего под этой культурой в совхозе занято 370 гектаров. Половину этой площади выделили для орошения.

На насосных станциях и установках трудятся лучшие механизаторы и рабочие-поливальщики.

Полив овощей и картофеля начали с первых чисел июня. Сейчас на Черемшанском, Белоярском, Центральном и Токаревском отделениях действуют 4 насосных станции СНП-50 и 4 установки ДДН-45. Работы организованы в две смены, и полив продолжается 17—18 часов в сутки. Каждый гектар получает до 350 кубометров воды. По мере того, как выпадают дожди, время работы установок на одном месте сокращается.

В течение вегетационного периода думаем полить не менее пяти раз картофельные плантации: вслед за посадкой, по всходам, перед цветением и дважды в период клубнеобразования. Полная норма на гектар предусматривается до 1.300 кубометров воды.

Любо посмотреть сейчас на участки, которые оросили 8—10 дней назад. Всходы отлично развиваются. Но больше появляется и сорняков. Поэтому принимаем энергичные меры для борьбы с ними. В бригадах установлено постоянное наблюдение за посевами, и, по мере появления сорной растительности, организуется прополка. На картофельных плантациях проведем не менее трех механизированных междурядных обработок и ручную прополку в рядках.

Несколько слов об экономической стороне дела. Прямые затраты на полив одного гектара овощей или картофеля в течение всего сезона составляют не более 25—30 рублей. Сюда входят заработная плата механизаторов и поливальщиков, стоимость горючего. А центнер того же картофеля стоит 10 рублей. Следовательно, только 3 сверхплановых центнера продукции могут окупить все затраты. Но разве о трех центнерах идет речь? Картофеля, например, мы рассчитываем получить нынче не менее чем по 110 центнеров с каждого гектара, или на 30 центнеров больше, чем в прошлом году.

Коллектив совхоза намерен в юбилейном году перевыполнить все плановые задания, дать трудящимся краевого центра большое количество овощей и картофеля.

Резервы поливного земледелия велики. Совхоз и в дальнейшем будет расширять площади орошаемых земель. Но в этом деле нам нужна квалифицированная помощь. Пока же приходится делать многое «на ощупь», кустарно. Негоден для такого важного дела так называемый хозяйственный способ строительства, к которому мы вынуждены до поры до времени прибегать. Все эти вопросы должны безотлагательно решаться и в краевом управлении сельского хозяйства, и в тресте «Алтайводстрой».

В. ЧУФЕНЕВ, директор совхоза «Повалихинский».

1. СТЕПЬ НАДЕЖД И ТРЕВОГ

ЗАМЕТКИ ЖУРНАЛИСТА

Кулунда. Слово это еще недавно гремело по стране как символ трудового подвига целинников. Оно воспринималось как олицетворение зернового богатства Алтая. Отсюда и теперь идут эшелоны с пшеницей, не имеющей себе равной в мире.

Вот почему с такой тревогой после печальной памяти шестьдесят третьего года думают сейчас хлеборобы о серьезной угрозе, нависшей над степными районами Сибири и Казахстана — ветровой эрозии.

Нельзя сказать, чтобы это бедствие было внове для хлеборобов России. Еще в первой половине прошлого века, когда началось бурное развитие земледелия в степных районах европейской части страны, пыльные бури дали о себе знать. Уже тогда ученые начали искать меры борьбы с ветровой эрозией. И они нашли их. Оказалось, что наиболее эффективным, а главное — постоянным борцом с эрозией является лес. В. В. Докучаев блестяще доказал это созданием системы защитных лесонасаждений Каменской степи.

Было бы несправедливым сказать, что этот опыт оказался забытым при освоении земледельцами просторов Сибири. Сразу же после коллективизации появились в артелях первые планы сооружения «зеленых щитов» на полях. С особенной энергией эта работа велась, начиная с 1937 года. Многие тысячи гектаров лесополос высадили хлеборобы в предвоенные и даже военные годы. Их отличную работу мы можем увидеть сейчас в совхозе «Чистюньский», колхозе «Родина» Шипуновского района и некоторых других хозяйствах. Памятью заботы крестьян стоят остатки лесополос чуть ли не в каждом колхозе и совхозе.

К сожалению, именно остатки. Не везде так умно и добросовестно отнеслись к защитному лесоразведению, как в «Чистюньском» или «Родине».

— От посадок тридцать седьмого года и последующих лет, — говорит заведующий отделом агролесомелиорации Биологического института Сибирского отделения Академии наук СССР Г. В. Крылов, — в Сибири сохранилось лишь 10—20 процентов.

Да, шаблонная агротехника при посадках леса, небрежный выбор пород (абы меньше хлопот да больше выработка) и полное отсутствие ухода за лесными насаждениями обесценили огромный труд земледельцев.

Но горький опыт этот научил многому. Примером тому могут служить хотя бы поля Кулундинского совхоза, где защитным лесоразведением занимаются нынче по всем правилам передовой науки и практики: с детальным почвенным анализом, по хорошо продуманным проектам и в масштабах, предусматривающих быстрейший ввод в действие системы полезащитных полос.

Но так хорошо ведутся работы пока не везде. А время не ждет. Каждый год несет с собой опасность распространения эрозии. Поучительные в этом смысле данные приводит главный лесничий Новосибирского управления лесного хозяйства С. И. Кабалин.

В Новосибирске еще в пятьдесят седьмом году были обеспокоены угрозой эрозии. Специалистам было дано задание определить, какие лесомелиоративные работы надо провести, чтобы обезопасить поля от ее пагубного влияния. После соответствующего обследования был составлен проект полезащитного лесоразведения в области, по которому предстояло создать зеленый щит на 28 тысячах гектаров. К сожалению, тогда на лес в соответствующих инстанциях смотрели, как на пустую забаву, и проект осуществить не удалось. Теперь же, через десять лет, когда эрозия, как говорится, размахнулась вовсю, оказалось, что для остановки ее в Новосибирской области надо посадить уже сто тысяч гектаров леса!

Надо сказать, что в планах, намеченных партией и правительством, это учтено. Защитное лесоразведение получит в ближайшие годы небывалый размах. Как сообщил первый заместитель министра лесного хозяйства РСФСР М. М. Бочкарев, только в 1968—70 годах в республике предстоит создать лесозащитные насаждения на 165 тысячах гектаров. В степи Алтая создается шесть новых лесхозов и 25 лесничеств.

Но темпы пока еще недостаточны. Особенную тревогу вызывает состояние проектной работы. Для степной Кулунды она особенно важна, ибо здесь не всякое дерево и не везде вырастет. Без грамотного проекта весь труд может пойти прахом, что случалось, кстати, уже не раз. Недаром приживаемость сеянцев во многих хозяйствах оставляет желать много лучшего.

— К сожалению, — говорит начальник Алтайского управления лесного хозяйства В. С. Вашкевич, — теперешние темпы проектирования совершенно неприемлемы. Правда, в крае работают специалисты, приехавшие из Москвы, но даже с их помощью мы сможем получить все проекты для Кулунды только через десять лет. Это совершенно не соответствует темпам роста производственной базы лесхозов, намеченным на ближайшие годы.

Где выход? Наиболее радикальное решение предложил С. И. Кабалин: немедленно создать в Сибири свой проектный институт. Кроме большого объема работ, это диктуется еще и тем, что проекты лесоразведения должны составлять люди, хорошо знающие местные почвенные, климатические и агрономические условия.

— Да, мы не сможем вовремя обеспечить производство необходимыми проектами, — говорит директор проектно-исследовательского института «Союзгипролес» В. Т. Николаенко, — несмотря на то, что их в нынешнем году будет выдано в шесть раз больше, чем в прошлом. Надо самим составлять проекты, привлекая к этой работе агролесомелиораторов. Они могут использовать типовые проекты и технологические карты на различные виды работ, разработанные в нашем институте.

Думается, что предложение т. Николаенко все-таки не выход из положения. Ибо оно в какой-то степени лишь упрощает технологию составления проектов. Можно даже сказать, приближает их к тому же шаблону. Но речь идет о том, чтобы улучшить сами проекты, вести постоянные исследования, координировать их с выводами сибирских лесоводов и агрономов. При том размахе, который получает защитное лесоразведение в Сибири, свой проектный институт здесь совершенно необходим.

К сожалению, не только проекты, но и возможность их грамотного исполнения тревожит лесников. Дело в том, что в Кулундинской степи без плантажа, то есть очень глубокой вспашки, способной разрушить карбонатный горизонт, невозможно выращивать деревья. Глубокую вспашку можно вести только мощными тракторами. В лесхозах же пока сильнее ДТ-54 машины нет. Кстати, и это беспокойство основано на горьком опыте. В некоторых лесополосах березки, которые семь лет радовали глаз своим развитием, сейчас начинают хиреть. А ведь именно в этом возрасте ожидают от них агрономы ту работу, ради которой их высадили.

Особо следует сказать об уходе за лесонасаждениями. Бытует выражение: «Лес в степи — сад». Следовательно, и отношение к нему должно быть соответствующее. Без постоянного ухода — рыхления междурядий, прополки и т. д. — деревья в Кулунде расти не будут. Нельзя забывать и то, что заросшие сорняками полосы являются рассадником вредителей сельского хозяйства. Да и охрана полос от потрав — задача далеко не из последних. Считается пока, что и сажать, и выращивать защитные насаждения до смыкания крон должны лесники. Но в реалистичности этого положения, особенно если учесть предстоящий размах лесомелиоративных работ, приходится сомневаться. Об этом, в частности, свидетельствует опыт Кулундинского совхоза, где лесники не справились с порученным им делом. Лесхоз не в силах вести работы по уходу на больших площадях. Потому-то и создали в совхозе собственную лесомелиоративную бригаду, которая ухаживает за полосами и охраняет их. Совершенно ясно, что такое решение — единственно правильное. Именно так видится содружество лесников и земледельцев в этом большом деле.

Но тут сразу возникает вопрос о кадрах агролесомелиораторов. Сейчас их днем с огнем не найдешь. А потребуется их много и очень скоро. Предлагают с будущего учебного года специализировать на лесомелиорации часть студентов третьих и четвертых курсов сельскохозяйственных институтов и техникумов, создать соответствующие курсы и группы в профессионально-технических училищах. Иного решения пока не придумаешь. Надо только немедленно его осуществить.

Лесоразведение никак нельзя оторвать от проблемы сохранения существующих лесов — степных колков. Многие из них сейчас находятся в ведении различных хозяйств. И делают они с ними, что кому вздумается. Последствия весьма печальные.

— Из-за постоянных вырубок за последние десять лет площадь колков сократилась вдвое, — заявляет заведующий отделом агролесомелиорации Биологического института СО АН СССР Г. В. Крылов. — Существует настоятельная необходимость передачи всех этих березовых рощ в государственный лесной фонд.

С этим нельзя не согласиться. Хочется только добавить к общеизвестным данным о влиянии этих лесных островков на микроклимат рассказ председателя колхоза имени Мичурина Промышленновского района Кемеровской области В. Д. Баклакова.

— Понятно, что возле колка и снега больше, и прохлада летом. Но вот что мы еще узнали. Угнездились как-то на березах пар пятьдесят грачей, и приметили колхозники, что не стало здесь полевых мышей. А известно, какой вред эти грызуны наносят урожаю. Тогда мы запретили ребятишкам разорять грачиные гнезда, охрану поставили. Теперь уже в рощах, разбросанных на колхозных полях, живут семьсот пар грачей, зато единой полевой мыши не увидишь. Вот что значит колок!

История эта может показаться смешной. Но стоит ли смеяться над бережливым отношением к растительному и животному миру? Я помню, например, с каким восхищением один степняк рассказывал мне, что в государственной лесной полосе, идущей через Кулунду, видели зайца.

Лес — друг человека. Мне пришлось повторить эту фразу, как бы ни казалась она банальной. И вот почему. В Кулунду приехал из Башкирии директор Стерлитамакского мехлесхоза С. Е. Заряжко. Полюбовавшись на окрестности, огорошил он кулундинцев вопросом: «Как вы здесь живете? Ни кустика, ни деревца. В селах улицы голые, пыль».

Вопрос этот не праздный. Не все выдерживают суровый климат степи, особенно сейчас, когда бесчинствуют черные бури. И уезжают многие хлеборобы совсем не из-за того, что малы заработки или клуб на замке, а из-за пыли, от которой буквально некуда спрятаться. Ведь эрозия — не только бич полей. Она заиливает реки, засыпает песком мелкие здешние озера. Спасение одно — обсадить села, водоемы, дороги деревьями.

Так что лес в степи спасает не только поля, но и людей, улучшает условия их жизни. И проблема агролесомелиоративная неразрывно связана с социальной — с проблемой оседлости кулундинских жителей.

Поэтому тем более необходимо быстрейшее устранение всех препятствий, стоящих на пути защитного лесоразведения. Вот к какому выводу пришли участники состоявшегося первого в Кулунде Всероссийского зонального совещания, созванного Министерствами сельского и лесного хозяйства РСФСР.

А. ДОБОЛЕВ.
(Спец. корр. «Алтайской правды»).
Кулунда—Барнаул.

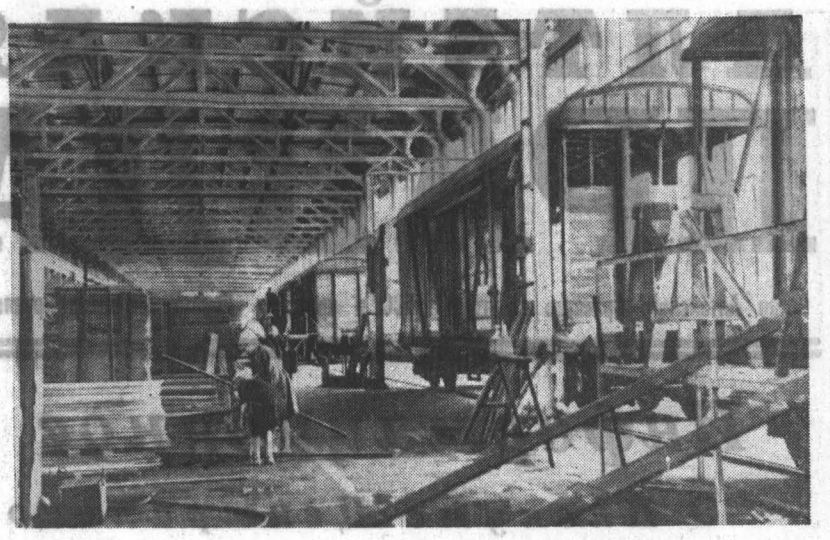

Алтайский вагоностроительный завод. Год назад здесь был сдан в эксплуатацию обшивочно-малярный цех. А сейчас еженедельно здесь получают «путевку в жизнь» несколько десятков товарных вагонов.

НА СНИМКЕ: общий вид цеха.

Фото Е. Шлея.

КЛАДЫ КУЛУНДЫ

За поселком Ключи горизонт начинает щетиниться верхушками сосен, степная дорога врезается в ленточный бор, вдоль которого тянется зеркальное ожерелье из семи озер Танатар.

В первой пятилетке на Танатарах завершилось строительство второго содового завода. А в 1943 году, когда потребность в соде значительно возросла, здесь вырастает Михайловский содовый комбинат.

Технология добычи озерной соды мало чем отличалась от способов, описанных 150 лет назад президентом Александрийской академии наук французом Бертолле. Основными орудиями труда были лом и лопата.

Начальник центральной заводской лаборатории В. Г. Эдингер разработал и внедрил новую технологию формирования содового пласта. Высокопрочный пласт в виде искусственного льда, созданный из соды, затянул поверхность озера. Это была та самая дорога к солевым богатствам, которой не замедлили воспользоваться инженеры. И вместо сотен рабочих с ломами и лопатами на озера вышли содорезные комбайны. А в лаборатории уже разработали метод подземного выщелачивания бедных содоносных пластов. Применение его значительно продляло жизнь самого месторождения.

Однако и этого было мало молодым химикам. На комбинате освоили выпуск гранулированной соды, ряда дефицитных химических реактивов. Еще в сороковых годах академик Н. С. Курнаков и химики его школы высказали мысль о возможности комплексного извлечения солей из минеральных месторождений Кулунды. Наблюдая жизнь горьких озер, химики пришли к заключению, что эти месторождения следует рассматривать как своеобразную саморегулирующую систему, в которой процессы можно вести направленно. Каждое озеро — это завод-автомат, с той лишь разницей, что роль автоматики выполняет сама природа.

Более двадцати лет многими проектными институтами разрабатываются всевозможные варианты по организации цеха производства жженой магнезии. На основании этих работ бывший Кузбасский совнархоз планировал массовый выпуск этой продукции.

Наконец, после долгих проволочек, в ноябре прошлого года на техническом совещании Всесоюзного объединения содовой промышленности было принято решение о строительстве цеха, который будет базироваться на местном сырье.

По предварительным подсчетам, себестоимость потребляемого полуфабриката для получения жженой магнезии будет в пять раз дешевле, чем себестоимость сырья Березниковского анилино-красочного завода, вырабатывающего самую дешевую в стране жженую магнезию. В соответствии с новой технологией комбинат будет извлекать из прилегающих к нему месторождений и поваренную соль, которая до последнего времени привозилась с соляных промыслов.

Более 10 лет на озере ведут наблюдения сотрудники лаборатории физико-технических исследований минерального сырья Сибирской Академии наук. Доказано, что из рапы этого озера можно получить высшие сорта легкой магнезии. Разработан проект опытного цеха, но такое направление развития месторождения не устраивает руководителей Росглавсоли, хотя предлагаемый бассейновый метод позволил бы улучшить и основной продукт — получать соль «экстра».

Наиболее ярким примером ведомственного подхода к решению комплексного извлечения солей может служить Кучукский сульфатный комбинат.

Мощные насосы выбирают из озера Кучук рассолы и по каналу направляют в селитренное озеро. С понижением температуры кристаллизуется глауберова соль и многометровым слоем выпадает в осадок.

Полученный путем обезвоживания глауберовой соли сульфат натрия является основным продуктом комбината. Богатые хлористым натрием и магнием маточные рассолы, после кристаллизации глауберовой соли, возвращаются обратно в озеро. Комплексное извлечение солей позволило бы комбинату ежегодно давать не одну сотню тонн сульфата натрия, около миллиона тонн самосадочной поваренной соли, до 200 тонн соли «экстра» и несколько тысяч тонн сгущенного (методом бассейнизации) магнезиального сырья для получения бишофита и его производных. Развитие комбината сдерживает и то обстоятельство, что большая часть запасов, найденных в твердой фазе в виде заиленного мирабилита, до сих пор не утверждена Всесоюзным комитетом запасов.

На состоявшемся совещании во Всесоюзном объединении содовой промышленности хотя и стоял вопрос о комплексном использовании месторождения, но ничего конкретного в этом направлении не было решено.

Большой бич для хлеборобов Кулунды — засоленные земли. В Западной Сибири и прилегающей к ней части Казахстана 13 миллионов гектаров таких земель. Но, собрав 95 процентов запасов озерных солей Сибири в одну бессточную долину, природа словно сама стремится уберечь от гибели хлебные нивы, подарив хлеборобам такие озера, как Дунай, Джира. Они хранят несметные запасы гипса — отличного нейтрализующего средства. Неподалеку от озера Джира расположено село Златополь. Здесь люди с давних времен научились пользоваться дарами озера и выращивать на солонцах хорошие урожаи.

И еще об одном даре Кулундинских озер хочется рассказать. Неподалеку от Славгорода в ржавых выгоревших берегах лежит озеро Большое Яровое. В летний жаркий день здесь нередко можно увидеть человека, который лежит на воде, подложив под голову небольшую резиновую подушку, и читает газету. Озеро настолько насыщено солями, что утонуть в нем невозможно. Огромная чаша озера наполнена целебным бальзамом.

Слой лечебной грязи достигает здесь трех метров, но единственная лечебница, воздвигнутая на берегу этого озера, — слишком маленький взяток от природы.

Думается, когда исчезнут ведомственные барьеры и химические богатства Кулунды попадут в одни хозяйственные руки, страна получит прибыль, которую вряд ли возможно подсчитать сейчас.

Исследователи Кулундинских степей предсказывали большое будущее зарождающейся на горько-соленых озерах химической промышленности.

Хочется верить, пройдет немного времени, и этот край удивительных озер станет одним из основных цехов химической промышленности Западной Сибири.

А. ВОЕЙКОВ.

БУДУЩЕЕ НОВОАЛТАЙСКА

В мае 1967 года в городе Новоалтайске был установлен камень с надписью: «В день 25-летия города Новоалтайска здесь замуровано торжественное послание потомкам. Вскрыть в 1992 году».

На днях Новоалтайский горисполком утвердил проект детальной планировки центрального (северного) района города.

На красочном планшете протянулись широкие магистрали, раскинулись сады, парки и набережные, компактными группами разместились многоэтажные жилые дома, монументальные общественные здания — словом, весь большой благоустроенный город.

Когда это будет? В 1992 году? Нам кажется, гораздо раньше... Исчезнут приземистые деревянные постройки.

Особенно торжественно будет выглядеть главная площадь. В центре ее — высокий, строгий по архитектуре Дом Советов, по бокам — Дворец культуры, кинотеатр, девятиэтажные жилые дома. Здесь же главный вход в городской спортивный центр со стадионом на 5.000 мест, спортивным залом, плавательным бассейном, детской спортивной школой.

Отсюда улица Анатолия приведет ко второй площади, меньшего размера. Вы пройдете мимо музея, библиотеки, гостиницы, почтамта, административных зданий... А вот и городской торговый центр — большой универмаг, многоэтажный Дом быта, магазины. Широкий бульвар, соединяющий эти две площади, приветливо кивает кронами деревьев. Здесь можно хорошо отдохнуть.

Неподалеку, тоже на площади, будут построены клуб, еще один кинотеатр, Дом пионеров. За ним — пионерский парк, детская техническая станция, планетарий, кафе... А напротив — большой парк центрального жилого района с аттракционами, летней эстрадой, танцплощадкой, различными павильонами, спортивный центр района со стадионом на 2.000 мест и спортивным залом. Этот большой зеленый массив площадью около 40 гектаров будет как бы зоной здоровья для всего района с 66 тысячами жителей.

А если с главной площади пойти на юг, то выйдешь к серебряному зеркалу искусственного водоема, который появится на месте узкой и невзрачной речки Чесноковки. Вокруг него раскинется большой парк с широкой прогулочной аллеей берега. За парком — светлые силуэты двух девятиэтажных зданий длиною 180 метров каждое...

Будет так, понятно, не скоро. А пока можно строить благоустроенные микрорайоны, в основном, из пятиэтажных домов. Школы, детсады и ясли, столовые, магазины, ателье, парикмахерские — в отдельных общественных блоках или в помещениях первых этажей жилых домов. В центре каждого микрорайона — сад, спортивные площадки, места для отдыха взрослых и игр детей, бассейны, беседки...

В Новоалтайске и сейчас много зелени, а будет еще больше. В одном только центральном районе 80 гектаров садов, скверов, бульваров — по 12 квадратных метров на жителя. Значительную часть этих будущих зеленых массивов на свободных от застройки участках можно начать создавать уже сейчас. Например, на месте будущего пионерского парка и частично районного. Можно приступить к строительству первой очереди городского спортивного центра. Кстати, железнодорожники согласны строить здесь стадион. Можно завершать благоустройство и застройку по улице Парковой.

Ну как тут не повторить всем известную и такую правильную фразу: будущее начинается сегодня.

Р. РЫСС,
художник-архитектор, руководитель группы проектного института «Ленгипрогор».

В восьмом механическом цехе Алтайского моторного завода монтируются две автоматических линии для обработки картера маховика двигателя АМ-41. Рабочие обязались пустить линию в июле.

На этом снимке — электрик В. В. Анашкин. Он монтирует электрооборудование автоматической линии.

Фото А. Калабухова.

МИР, ОТКРЫВАЕМЫЙ ЗАНОВО

Смоленская детская библиотека начинается с самого порога — уже отсюда вступает она в безмолвный разговор с читателем.

Входишь — и сразу в глаза бросаются красочно оформленные плакаты, стенды, книжные выставки. Их яркие заголовки сообщают о темах рекомендуемых книг: «Как росла наша страна, чем она была сильна», «Ленин и дети», «Наш край», «Лучшие книги советских писателей».

Библиотека обслуживает свыше двух с половиной тысяч читателей, начиная с дошколят, которых приводят за руку мамы, кончая восмиклассниками. Впрочем, казенное слово «обслуживает» ничего не говорит о большой творческой работе коллектива.

Их в библиотеке четверо, это, конечно, имеет значение. Ведь такое количество «штатных единиц» — предел мечтаний каждой заведующей районной детской библиотеки. Но определяет работу не столько штатное расписание, сколько слаженность, которая отличает любой дружный коллектив.

Для этих четверых библиотека — не наскучившая обыденностью служба, а большой мир, где каждый день полон новых впечатлений.

Уже 21 год работает с книгой Мария Георгиевна Мотырева. Она — член КПСС. Последние шесть лет Мария Георгиевна заведует детской библиотекой.

Немногим меньше библиотечный стаж работы у Лидии Иосифовны Подосинниковой — 18 лет. Она — хозяйка читального зала, самого уютного уголка библиотеки.

Ребята любят свой читальный зал. Здесь можно найти интересную книгу, которую трудно «поймать» на абонементе, почитать свежие газеты и журналы, послушать обзор книжных новинок, поспорить, поговорить по душам на диспуте.

Если нужно подготовиться к докладу, — к услугам справочно-библиографический аппарат — справочники, энциклопедии, рекомендательные списки, картотеки. С их помощью нетрудно подобрать необходимый материал. Наконец, здесь можно посмотреть альбомы, оформленные с участием ребят. Обычно такие альбомы служат рекомендательным пособием. Их цель — с помощью иллюстраций заинтересовать читателей какой-то определенной темой, познакомить с имеющейся на эту тему литературой.

В читальном зале Смоленской детской библиотеки есть альбом, составляющий исключение из этого правила. Это даже не альбом, а журнал. Внимание привлекает довольно бесхитростное название «Читайте стихи наших читателей».

В прошлом году во время каникул работники библиотеки проводили «Час поэзии». Сначала преподавательница восьмилетней школы Н. С. Варламова рассказала ребятам об особенностях поэтического жанра, о красоте слова, о современной поэзии. Потом ребята читали стихи любимых поэтов. Нашлись среди присутствующих и юные стихотворцы. Вот тогда-то у Лидии Иосифовны и родилась мысль создать этот журнал-альбом.

Нередко даже тщательно организованное мероприятие оставляет детей равнодушными, если оно не несет следов их труда. Лидия Иосифовна никогда не забывает об этом.

Приохотить ребенка к чтению не всегда легко и просто. Чтобы добиться успеха, требуется максимум педагогического мастерства, внимания к каждому читателю и, если хотите, терпения. В этом специфика и трудность работы на абонементе. Но зато нигде лучше не виден результат работы.

Людмила Павловна Русина, заведующая абонементом среднего и старшего школьного возраста и Мария Петровна Катаева, заведующая абонементом младшего возраста, с готовностью показывают мне свои дневники.

— Все, что мы делаем, там записано.

Там, действительно, все записано: когда и какие проводились беседы, обзоры, оформлялись книжные выставки.

Кроме этого, мне была вручена кипа тетрадей с описанием того, что на нашем библиотечном языке внушительно именуется «массовыми мероприятиями» — протоколы читательских конференций, диспутов, утренников, вечеров. Среди многочисленных записей попадались и самокритичные, в том случае, если «мероприятие», по мнению работников, прошло не на должной высоте.

Но все эти записи, свидетельствующие об образцово поставленном учете, не могут в полной мере передать затрату душевных сил, радости и огорчений, которые всегда сопутствуют творческой работе.

Нужно внимательно наблюдать, чтобы заметить те «мелочи», которые не записываются в дневнике работы и которые тем не менее могут подчас сказать гораздо больше, чем все записи, вместе взятые.

Смех и топот в коридоре резко обрываются, на пороге — две запыхавшиеся девчушки. Чинно поздоровавшись, достают завернутые в газету книги и неторопливо направляются к ящикам с литературой для 1—2 классов. Вскоре оттуда доносится шелест страниц. Обернутые в газету книги, осторожность, с какой листаются страницы, сосредоточенность, сменившая озорное выражение лиц, — разве это не свидетельство того, что в девочках воспитано самое главное, с чего начинается читатель, — уважение к книге!

Читательский формуляр — лицо читателя.

На его последней странице есть специальная графа, где библиотекарь записывает свои наблюдения над маленьким читателем.

...Диженин Валерий, 4 класс: «Посещает библиотеку с дошкольного возраста. Хорошо разбирается в прочитанном...».

«Очень много читает сказок. После бесед библиотекаря стал брать книги на разные темы».

И снова скупые строчки не в состоянии передать, сколько умения и такта потребовалось от библиотекаря, чтобы переключить ребенка с одной темы на другую, пробудить в нем новые интересы, расширить круг его чтения.

Многое можно было бы рассказать о работе Смоленской детской библиотеки. Например, о том, как недавно был организован устный журнал «Их имена не забудет народ». О том, как вместе с детьми пришло много родителей, как выступали почетные гости — участники гражданской войны на Алтае, как, срываясь от волнения, звенели в зале ребячьи голоса и поднялся в молчании зал, когда зачитывали имена павших героев...

Начинается Смоленская детская библиотека с порога, а кончается далеко за пределами этого здания. Читатели, покидая библиотеку, уносят с собой ее частицу — книги и душевное тепло тех, кто в ней работает.

Л. ГНАТЧЕНКО,
методист краевой детской библиотеки.

ПРОВАЛ ПЛАНА «БАРБАРОССА»

22 ИЮНЯ — 26 ЛЕТ СО ДНЯ ВЕРОЛОМНОГО НАПАДЕНИЯ ГИТЛЕРОВСКОЙ ГЕРМАНИИ НА СССР

Двадцать шесть лет назад, 22 июня 1941 года, гитлеровская Германия развязала агрессивную войну против СССР. Началась самая тяжелейшая из войн в истории народов Советского Союза. Но 22 июня 1941 года явилось и началом краха германско-фашистской империи и задуманных немецким империализмом планов завоевания мирового господства, истребления и порабощения народов, захвата и ограбления целых материков.

Нападение гитлеровских орд на Страну Советов, занятую мирным социалистическим строительством, было вероломным, а значит, в определенной степени неожиданным. Конечно, вероломству руководства тогдашней Германии мало кто удивлялся. После аншлюса Австрии, захвата Чехословакии, провокации у Глейвица, использованной как предлог для нападения на Польшу, и других агрессивных актов от фашистов можно было всего ожидать. И все-таки то, что произошло в воскресенье 22 июня 1941 года, превосходит по своей чудовищности, цинизму, бесстыдству все, известное доселе в истории.

Мир получил большой урок и помнит о нем, как бы ни старались современные идеологи агрессии оправдать Гитлера ложью о «превентивной войне» или стесненностью «жизненного пространства» германской нации.

Заключая 23 августа 1939 года договор между Германией и СССР о ненападении, фашистские лидеры уже обдумывали, как его нарушить. Так они действовали и в дальнейшем. 18 декабря 1940 года Гитлер подписал директиву № 21 (план «Барбаросса*») о нападении на Советский Союз, а на следующий день принял советского посла и заверял его в лояльности к СССР. Даже день нападения — воскресенье — был выбран не без умысла: советские люди после трудовой недели будут отдыхать, их можно застать врасплох, больше убить и покалечить.

Нет, это была не погоня одного лишь сумасбродного фюрера за «геростратовой славой». Это было скрупулезно продуманное и спланированное, тщательно подготовленное и в материальном, и в идеологическом плане политическое и военное преступление против человечества.

Сейчас, в канун 50-летия Великого Октября, советские люди особенно глубоко ощущают и понимают, на что был занесен вражеский меч и какой подвиг во имя всего человечества свершил советский народ, разгромив под руководством Коммунистической партии фашистскую Германию.

Сколько самонадеянности и самоуверенности было в рассуждениях Гитлера и его приближенных, когда они разрабатывали план похода на Восток! «До окончания войны с Англией победить путем быстротечной военной операции Советскую Россию» — было записано в плане «Барбаросса». «Красная Армия, — говорил Гитлер на совещании 9 января 1941 года, — это глиняный колосс без головы». В мае того же года он хвастливо заявил: «Когда я пойду на Москву, я выступлю достаточно рано, чтобы достичь ее до зимы». Гитлер пояснял своим генералам, что цель кампании состоит в том, чтобы окончательно уничтожить Советский Союз как континентальную державу, как социалистическое государство.

Однако и на этом не ставилась точка. Дальше — захват других стран, завоевание всего мира. «Гигантские пространства России таят в себе неисчислимые богатства, — говорил Гитлер на одном из совещаний. — Германия должна экономически и политически овладеть этими пространствами... Тем самым она будет располагать всеми возможностями для ведения в будущем борьбы против континентов...». Недавно историками Германской Демократической Республики обнаружены документы фашистского вермахта, из которых явствует, что вслед за захватом Советского Союза Гитлер и его подручные планировали оккупацию Азии, Арабского Востока и создание «сплошной немецкой колониальной империи в Центральной Африке».

Успехи вермахта в захвате Австрии и Чехословакии, в войне против Польши и Франции действовали на фашистов опьяняюще. Потери были незначительны, приобретения — огромны. Великобритания, хотя и решительно отказалась сдаваться на милость победителя, была в 1940 году неспособна не только нанести ощутимый удар врагу, но терпела поражение даже в войне на море. Гитлеровская Германия к моменту нападения на СССР была в зените своего могущества. Экономические мощности, имевшиеся в ее распоряжении, превосходили мощности Советского Союза. Так, среднегодовое производство (1941—1944 гг.) в Германии составляло: стали — 32 миллиона тонн, угля — 390—460 миллионов тонн, электроэнергии — 83 миллиарда киловатт-часов, нефти — 15 миллионов тонн. В СССР: стали — 11 миллионов тонн, угля — до 100 миллионов тонн, электроэнергии — 36 миллиардов киловатт-часов, нефти — 22 миллиона тонн.

Фашисты, конечно, понимали, что в лице Советского Союза и его армии они встретят упорного и сильного противника, что война на Востоке будет по масштабам и напряжению боев значительно сложнее и тяжелее, чем на Западе. Но подходили они к оценке нашей силы с шаблонной прусской меркой, с позиций «блицкрига». Тщательно считали дивизии и полки, танки и и самолеты, но не видели коренных отличий армии социалистического государства от вооруженных сил стран Запада. Подсчитали количество стали и чугуна, но не смогли понять преимуществ плановой социалистической экономики СССР, основанной на общественной собственности. Им не дано было понять значение такой силы, как огромный трудовой энтузиазм трудящихся—хозяев средств производства. Не в состоянии они были предвидеть и того, что советская промышленность, имея в три раза меньше металла и электроэнергии, в четыре раза меньше угля, создаст почти в два раза больше боевой техники, чем фашистская Германия.

К июню 1941 года Германия довела численность своих вооруженных сил до 8,5 миллиона человек. Три четверти из них были брошены для нанесения удара по Советскому Союзу. Вместе с войсками сателлитов армия захватчиков насчитывала 190 дивизий полного состава, почти 5 тысяч самолетов, около 2.800 танков, 48 тысяч орудий и минометов. На тыловых складах накапливалось огромное количество боевой техники, идущей с заводов (за 1940 и 1941 годы в Германии было произведено свыше 21 тысячи самолетов и 7,400 танков). Таким образом, противнику удалось создать превосходство над советскими войсками пограничных округов. Особенно большим оно было на центральном направлении.

Следует также учитывать, что немецко-фашистская армия была заранее отмобилизована, приобрела почти двухлетний опыт боев, а также опыт взаимодействия сухопутных войск с авиацией.

Героически встретили советский народ и его Вооруженные Силы предательский удар. Поскольку строительство укреплений на новой границе было еще не завершено, соединения Красной Армии чаще всего развертывались прямо с места разгрузки и сейчас же вступали в бой. Враг нанес крупные потери войскам первого эшелона. Его танковые колонны прорвались за первые десять дней далеко в глубь советской территории. Его самолеты бомбили города Украины, Белоруссии, Прибалтики. Но неудачи начала войны не сломили боевого духа советских воинов, не расстроили стратегических планов советского Главнокомандования. Коммунистическая партия и правительство СССР принимали энергичные меры для стабилизации фронта и развертывали мощные резервы. Вступали в действие могучие силы социалистического общественного и государственного строя, определившие в дальнейшем весь ход и исход Великой Отечественной войны.

Немецко-фашистскому руководству в первые недели войны мерещилось полное исполнение желаний. 4 июля Гитлер заявил, что практически Советский Союз войну уже проиграл. Но вскоре ему пришлось быть более осторожным с прогнозами. Последовал наш контрудар под Ельней, контрудары под Тихвином и Ростовом, сорвалась и попытка гитлеровцев захватить с ходу Севастополь. Затем — провал наступления на Москву и, наконец, могучее зимнее контрнаступление Советской Армии 1941—1942 годов.

Нет, война против СССР оказалась не похожей на веселые марши по капиталистическим странам Европы. За первые 60 дней восточной кампании фашистская армия потеряла столько солдат, сколько за предшествующие 660 дней на всех других фронтах. А за первый год войны гитлеровский вермахт, по данным его командования, потерял почти 2 миллиона солдат и офицеров.

Это была первая расплата за вероломство. Расплата в полном значении этого слова наступила позже, когда Советская Армия ценой огромного напряжения сил остановила врага у стен Сталинграда, окружила и уничтожила две его армии и окончательно взяла стратегическую инициативу в свои руки. Когда, очищая родную землю от оккупантов, советские воины стали гнать врага на Запад и десятками уничтожать его дивизии. Когда, наконец, была окончательно разгромлена военная машина гитлеровского рейха, развалилось фашистское государство и над Берлином взвилось советское Знамя Победы.

Победы над фашистскими войсками были достигнуты не подавляющим численным превосходством Советской Армии, как утверждают битые гитлеровские генералы, а высоким воинским мастерством советских командиров и военачальников, умением и твердостью духа солдат и офицеров. Достаточно сказать, что к началу контрнаступления под Москвой общая численность фашистских войск на советско-германском фронте почти на один миллион человек превышала состав действующей Советской Армии. К моменту Сталинградского сражения было равенство сил. И только на третьем году войны советские войска превосходили гитлеровскую армию на 1,2 миллиона человек.

Советские люди по достоинству оценивают тот вклад в общее дело победы над врагом, который внесли США, Англия, Франция и другие государства — бывшие союзники СССР по антигитлеровской коалиции, но главным, решающим фронтом второй мировой войны был советско-германский фронт. Вооруженные Силы СССР разгромили 507 гитлеровских дивизий и не менее 100 дивизий сателлитов Германии. Из общих людских потерь немцев за всю войну, составлявших 13,6 миллиона человек, не менее 10 миллионов они потеряли на Восточном фронте.

В одной из своих речей, которые тщательно стенографировались «для истории», Гитлер, имея в виду советский народ, так определил своеобразие славянского характера: «радуется до небес, огорчается до смерти». Этим он хотел сказать, что первые мощные удары фашистской армии деморализуют «чувствительных» русских.

История зло посмеялась над фашистскими претендентами на мировое господство. Не дано им понять характер советского человека. Да, советский человек полон радости жизни, труда, умеет быть веселым. Он уверен в своем будущем. Отсюда его неистощимый оптимизм. Советский народ тяжело переживал неудачи первого периода войны. Но не отчаивался. Он бил врага и в обороне, и в наступлении, и на своей земле, и в его логове.

Каждый советский человек, будь то солдат или маршал, министр или простой рабочий, воин-фронтовик или труженик тыла, хорошо знал, что в войне с фашизмом он защищает свободу и независимость своей Родины, великие социальные завоевания народа, плодами которых широко пользуются все граждане СССР. А это явилось неисчерпаемым источником пламенного патриотизма, железной стойкости и массового героизма воинов на полях сражений с захватчиками.

Пусть помнят урок истории те, кто вынашивает планы нового «блицкрига» против СССР и социалистических стран. С 1941 года прошло много времени. Советский народ создал мощное современное оружие для защиты своей Родины. Любую военную авантюру против Советского государства и стран социалистического содружества ожидает сейчас еще более бесславный конец.

Полковник Петр ДЕРЕВЯНКО,
главный редактор журнала «Советское военное обозрение», кандидат исторических наук.

*) «Барбаросса» — условное название плана войны фашистской Германии против СССР.

С РАЗНЫХ МЕРИДИАНОВ

СООБЩАЮТ КОРРЕСПОНДЕНТЫ ТАСС

В центре внимания мировой печати

ТОКИО, 20 июня. (ТАСС). «Израиль должен немедленно отвести свои войска», «Советский Союз решительно осуждает агрессию Израиля», «Продолжение оккупации чревато угрозой большой войны» — под такими заголовками японская печать публикует сегодня на первых полосах изложение выступления Председателя Совета Министров СССР А. Н. Косыгина на чрезвычайной специальной сессии Генеральной Ассамблеи ООН.

«Иомиури» выделяет в выступлении то место, где указывается, что СССР взял на себя инициативу созыва чрезвычайной специальной сессии Генеральной Ассамблеи ООН потому, что до тех пор, пока войска Израиля будут продолжать занимать захваченные территории, пока не будут приняты срочные меры по ликвидации последствий агрессии, военный конфликт может вспыхнуть с новой силой в любую минуту. Советский премьер подчеркнул, отмечает «Майнити», что если мир хочет избежать большой войны, то он должен принять на этой сессии решительные меры по осуждению Израиля.

БЕЛГРАД, 20 июня. (ТАСС). Чрезвычайная специальная сессия Генеральной Ассамблеи ООН, созванная по инициативе Советского правительства в связи с израильской агрессией против арабских стран, выступление на сессии главы советской делегации Председателя Совета Министров СССР А. Н. Косыгина находятся в центре внимания всей югославской печати, радио и телевидения.

А. Н. Косыгин, указывает «Борба», внес резолюцию, в которой решительно осуждаются агрессивные действия Израиля. СССР, пишет эта газета, требует ликвидации всех последствий агрессии Израиля и возврата израильских войск на позиции за линиями перемирия.

ЛОНДОН, 20 июня. (ТАСС). Как событие исключительной важности расценивает сегодня английская печать выступление Председателя Совета Министров СССР А. Н. Косыгина на чрезвычайной специальной сессии Генеральной Ассамблеи ООН. Подробное изложение речи и комментарии к ней выносятся под крупными заголовками.

«Таймс» отмечает, что глава Советского правительства особо подчеркнул роль великих держав в сохранении мира.

Советские предложения, выдвинутые в Организации Объединенных Наций по урегулированию ближневосточного конфликта, отвечают не только интересам арабских народов, но и насущным интересам народа Израиля, подчеркивает «Морнинг стар». «Путь разума и реализма» — так характеризует газета советские предложения.

В Рейкьявике (Исландия) состоялась многочисленная демонстрация протеста, прошедшая под лозунгами: «Против американской агрессии во Вьетнаме», «Против военных баз и иностранного вмешательства».

В заключение состоялся митинг, в котором приняло участие около тысячи человек.

НА СНИМКЕ: демонстранты с плакатами проходят по улицам Рейкьявика: «США — вон из Вьетнама», «Исландия — исландцам».

Фотохроника ТАСС.

НА ЧРЕЗВЫЧАЙНОЙ СЕССИИ ГЕНЕРАЛЬНОЙ АССАМБЛЕИ ООН

НЬЮ-ЙОРК, 20 июня. (ТАСС). Сегодня на утреннем заседании чрезвычайной специальной сессии Генеральной Ассамблеи ООН генеральный секретарь ООН У Тан отклонил критику в его адрес, содержавшуюся во вчерашней речи министра иностранных дел Израиля Эбана. Последний попытался взвалить на генерального секретаря часть вины за вооруженный конфликт в связи с тем, что У Тан в соответствии с просьбой ОАР дал распоряжение о выводе чрезвычайных сил ООН с территории ОАР и из района Газы.

Выступление представителя США Голдберга подтвердило, что под маской мнимого «нейтралитета» Соединенные Штаты проводят линию на то, чтобы дать возможность Израилю воспользоваться плодами агрессии.

Он цинично заявил, что для США неприемлемо «советское предложение осудить Израиль как агрессора». и утверждал, что «было бы несправедливо и неконструктивно для ООН выступить с односторонним осуждением».

Голдберг внес проект американской резолюции, в которой вывод войск агрессора ставится в зависимость от решения других проблем.

Выступление американского делегата еще раз показало, что США покровительствуют агрессору.

Президент Сирийской Арабской Республики Нуреддин Атаси призвал Генеральную Ассамблею осудить агрессию Израиля, потребовать вывода израильских войск с оккупированных арабских территорий и немедленно ликвидировать все последствия агрессии. Сирия, подчеркнул он, приветствует советский проект резолюции, внесенный Председателем Совета Министров СССР А. Н. Косыгиным. Этот проект, отметил Атаси, свидетельствует о глубоком понимании сложившихся ближневосточных проблем.

Американский проект резолюции, сказал президент Сирии, основывается на сохранении оккупации арабской территории израильскими агрессорами и будет поэтому твердо отвергнут арабскими государствами.

Принятие советского проекта резолюции, по мнению Атаси, привело бы к сохранению мира на Ближнем Востоке и предотвратило бы новый взрыв. Арабский народ, подчеркнул он, никогда не примирится с оккупацией своей территории. Арабские страны обладают большим потенциалом, и лишь незначительная часть этого потенциала была использована в кратковременном военном конфликте.

Президент Сирии призвал Ассамблею не дать ввести себя в заблуждение «миролюбивыми заверениями» израильских правящих кругов.

Ознакомив Ассамблею с серией крупных военных акций, предпринятых Израилем против соседних арабских стран в преддверии нападения, совершенного 5 июня, Атаси подчеркнул, что Израиль ставил своей целью свергнуть под прикрытием 6-го американского флота прогрессивный режим в Сирии.

Глава правительства ЧССР Йозеф Ленарт подчеркнул, что милитаристские силы Израиля развязали заранее подготовленное, внезапное, коварное нападение, опираясь на широкую внешнюю поддержку известных империалистических сил.

С возмущением мы выслушали прямо здесь, в Генеральной Ассамблее, сказал Ленарт, нелепые попытки министра иностранных дел Израиля венчать славой осуществляемую агрессию. Нельзя даже вообразить, к каким катастрофическим последствиям, особенно в век ракет и ядерного оружия, может привести его заключение.

Глава правительства ЧССР призвал Генеральную Ассамблею прежде всего устранить последствия агрессии и восстановить международную законность. Равнодушное, нерешительное отношение к тому факту, что израильские войска остаются на насильственно занятой территории арабских стран, сказал он, практически означало бы поддержку агрессии. Это было бы опасным прецедентом, которым могли бы воспользоваться силы, покушающиеся на территориальную целостность и политическую независимость других стран.

Председатель правительства ЧССР поддержал требование, чтобы Израиль полностью и в кратчайший срок возместил весь ущерб, причиненный агрессией, и обеспечил возврат всего захваченного имущества. Он поддержал проект резолюции, представленный Председателем Совета Министров СССР А. Н. Косыгиным. Проект СССР, сказал Ленарт, выражает решимость сохранить мир, ликвидировать агрессию и отстоять суверенитет и независимость подвергшихся нападению арабских государств. Чехословацкая делегация убеждена в том, что немедленное осуществление шагов, предусматриваемых в проекте СССР, является единственным путем для предотвращения непоправимых последствий.

Воспользовавшись правом ответа, представитель Саудовской Аравии Баруди подчеркнул, что выступление Голдберга (США), в котором так часто повторялись призывы к миру, по сути было защитой позиции Израиля. Поведение Израиля, сказал Баруди, объясняется тем, что он знает, кто за ним стоит и кто его поддерживает.

Дневное заседание назначено на 15 часов нью-йоркского времени.

КОРОТКО

● **МЕХИКО, 20 июня. (ТАСС).** В мексиканском городе Керетаро успешно прошла неделя советской культуры, посвященная 50-летию Великого Октября.

Инициаторами ее проведения выступили автономный университет в гор. Керетаро и Мексикано-русский институт культурных связей. В помещении университета была организована выставка фотографий, книг, плакатов и картин советских художников, широко иллюстрирующих успехи советского народа в области экономики, культуры, образования, спорта.

● **РИМ, 20 июня. (ТАСС).** Новую бандитскую вылазку совершили молодчики из неофашистской партии «Итальянское социальное движение». Прошлой ночью они пытались поджечь помещение секции Итальянской коммунистической партии.

● **ТОКИО, 20 июня. Корр. ТАСС Ю. Вдовин передает:**

Скончался еще один свидетель атомной бомбардировки Хиросимы. Как сообщает сегодня «Токио таймс», в Хиросимском госпитале жертв атомной бомбардировки в результате болезни кровеносных сосудов, вызванной радиоактивным облучением, умер Мицуно Сугита.

БЕСЧИНСТВА ИЗРАИЛЬСКОЙ ВОЕНЩИНЫ

РИМ, 21 июня. (ТАСС). О том, как израильские войска, оккупировавшие Иерусалим, изгоняют арабское население из этого города, о бесчинствах израильских солдат рассказывает корреспондент газеты «Паэзе сера», побывавший недавно в Иерусалиме:

«Я увидел жалкое зрелище. Около сотни арабов — мужчин, женщин, стариков, детей — расположились вдоль тысячелетней стены. Некоторые женщины тихо причитают, новорожденные плачут. В глазах у мужчин страх и гнев. Беженцы рассказывают мне, что они были вынуждены покинуть свои жилища. В субботу и воскресенье израильские солдаты врывались в дома в старом квартале Иерусалима и в окрестностях. Они приказывали жителям уйти за восемь, максимум за двенадцать часов. Никому из них не предлагали никакого другого жилища. За два дня, по приблизительным подсчетам, около 250 арабских семей, что составляет более 1.500 человек, покинули свои дома. Но это лишь начало...

Я не мог, продолжает корреспондент, логически увязать то, что я видел своими глазами, с официальным опровержением, опубликованным израильским министерством иностранных дел, которое отрицало, что правительство принуждает широкие массы палестинских арабов уходить и, таким образом, вновь создает проблему беженцев.

«По мосту, соединяющему оккупированную территорию с районом Иордании, — пишет он далее, — двигалась колонна, напоминающая библейские караваны. Беженцы шли пешком под палящим солнцем. Старые женщины несли на голове бурдюки с водой, другие сгибались под огромными тюками пожитков. Младенцы были покрыты пылью. Многие шли босиком... На другом конце их встречала небольшая толпа. Люди обнимались и плакали».

ПИСЬМА В РЕДАКЦИЮ И ИЗ РЕДАКЦИИ

ОБИДА ДОЯРКИ ВАЛЕНТИНЫ ЦЫКАЛО

Работала я дояркой в совхозе «Светлый путь» с 1957 года. Ежегодно за высокие показатели в труде получала почетные грамоты и ценные подарки. С 1966 года—подменная доярка в гурте № 2, где работают мои сестры В. Серова, У. Бергин и муж Николай. Зоотехник фермы Юлия Подскребышева заявила вдруг, что родственникам работать вместе нельзя. Начались ссоры, и меня перевели доить коров другого стада. Я не согласилась. Сейчас нигде не работаю. Помогите...

В. ЦЫКАЛО,
доярка совхоза «Светлый путь».
пос. Муравейник,
Первомайский район.

Вдоль берега мутной речушки — березовая роща, рядом — улица из десятка домов. Чуть поодаль — коровники. Называют этот поселок Муравейником. Как уверяют сельчане, название соответствует ритму жизни поселка: хлопотливой, неугомонной.

Нахожу дом, где живет автор письма. Дом трехкомнатный, но запущенный. Хозяйка как раз затеяла побелку в комнатах. «Не работаю, мол, хоть дома порядок навести». При ней трое детей — мал мала меньше.

Валентина Ильинична — еще молодая женщина, крепкая, работящая. Рассказывает, что «с пятнадцати лет ее жизнь связана с животноводством. Было время, когда ходила в передовиках, награждали почетными грамотами, получала подарки — шелковую блузку, шерстяное одеяло. А теперь вот «заклевали»...

И она не выдержала, расплакалась. Успокоившись, продолжала:

— Все было бы хорошо. Но вот зоотехник Подскребышева ни за что взъелась на меня. Вам здесь, говорит, трем сестрам, работать нельзя, вы грубые, неряшливые. не выполняете указаний. И разогнала нас. Я не пошла и не пойду доить коров другого гурта. Всю зиму здесь работала, а теперь — бери коров с никудышным удоем. Все доярки подтвердят, что виновата Подскребышева.

Валентина Ильинична! Когда я вас слушал, то глубоко сочувствовал вам, верил в достоверность вашего рассказа. Но беседы с доярками, специалистами и руководителями совхоза привели меня к выводу: обиды ваши во многом надуманны и неосновательны.

Предоставим слово некоторым товарищам.

Объяснение зоотехника Ю. Е. Подскребышевой:

— В середине мая перевели коров на летние выпаса. Управляющий, бригадир, председатель месткома и я пересмотрели закрепление людей за гуртами. Перестановка вызывалась необходимостью укрепить трудовую дисциплину среди доярок. Ведь доходило до пьянок в рабочее время. Когда дело коснулось доярок второго дойного гурта, произошла у нас заминка. Дисциплина там хуже некуда. Срывались дойки коров, на совещания сестер не дозовешься. Выгораживали друг друга вместе с мужьями, слоном. создалась круговая порука. Никакие беседы и предупреждения не помогали исправить их. Тогда мы решили расставить сестер по разным участкам. В. Цыкало и ее мужу предложили первый гурт. Они было согласились, но потом — ни в какую: «там, мол, коровы хуже, далеко туда ездить, детей не с кем оставлять». Определяли детей в круглосуточные ясли. Куда там! Беседы директора с Цыкало тоже ни к чему не привели, она так и не вышла на работу. 26 мая последовал приказ директора: за нарушение трудовой дисциплины, небрежное отношение к работе, невыполнение распоряжений бригадира и зоотехника перевести подменную доярку В. И. Цыкало на разные работы сроком на три месяца.

Главный зоотехник Е. А. Заречнева:

— Я знаю Цыкало давно. Когда-то она была неплохой дояркой. Правда, Валентина преувеличивает, что ее ежегодно награждали. Но тогда и требования к доярке были другими. Сейчас ко всем работникам спрос возрос и к дояркам в том числе. Мне пришлось однажды сделать замечание, что у нее грязный халат, так она подняла такой гвалт... Перевод Цыкало не принес бы ей никаких ущемлений. Удои коров в первом гурте не ниже, доярки там зарабатывают по 140 и более рублей в месяц — столько же, сколько зарабатывала Цыкало.

Доярка, член партии В. П. Князькова:

— Зоотехник, конечно, права. Валентине надо взять себя в руки, ведь она не хуже других может подоить коров, вымыть доильные аппараты...

И другие товарищи приводили факты не в пользу Цыкало: бросала коров недооенными, сливала молоко в грязную посуду... Пробовали говорить ей — не помогает.

Словом, были веские причины для справедливого наказания Цыкало. По моей просьбе провели заседание местного комитета. Члены месткома еще раз подтвердили правильность действий администрации. Они терпеливо выслушали все обиды доярки, разъяснили ее ошибочные действия, убеждали: еще не поздно взяться как следует за дело, искупить свою вину честным трудом. Подчеркивалось: крепкая дисциплина, честное отношение к труду должны стать личным убеждением каждого рабочего фермы, нормой его поведения.

Хочется верить, что в вашей душе, Валентина Ильинична, пробудится задремавшая ответственность и вы скажете себе: что же это я, хуже других, что ли? Ваши товарищи по работе верят, что в рабочем строю фермы появится еще один старательный человек.

Комментируя письмо Цыкало, все же нельзя умолчать о некоторых отрицательных сторонах в работе зоотехника. Юлия Евдокимовна не всегда выдержанна, в пылу может на грубость ответить грубостью, в общем, характер у нее не из легких. На этот изъян ей указали на заседании месткома. Окрики — не метод руководства и не норма поведения специалиста. Его долг — воспитывать у каждого труженика ответственность за точное исполнение указаний и распоряжений администрации путем убеждения и настойчивого разъяснения.

В конце своего письма, Валентина Ильинична, вы просили напечатать его. Мы изложили суть письма и точку зрения общественности. Надеемся, что вы правильно все поймете и ваше имя среди других тружеников вновь будет на добром счету.

В. КИНЕЛЕВ.

ЮРИДИЧЕСКАЯ СПРАВКА

ДОПОЛНИТЕЛЬНЫЕ ОТПУСКА НА ПЕРИОД ВЫПУСКНЫХ ЭКЗАМЕНОВ

В редакцию поступает много писем от выпускников школ рабочей и сельской молодежи с просьбой рассказать об отпусках для учащихся выпускных классов и их оплате.

Отвечает на эти вопросы работник краевой коллегии адвокатов Е. М. КАЛИСТРАТОВ.

Лицам, обучающимся без отрыва от производства в 8-м классе школ рабочей и сельской молодежи — вечерних (сменных, сезонных) и заочных средних общеобразовательных школ, предоставляется для сдачи выпускных экзаменов дополнительный отпуск. Продолжительность его 8 рабочих дней. Сохраняется заработная плата по основному месту работы из расчета тарифной ставки или оклада (пункт 1 постановления Совета Министров СССР от 27 июля 1962 г. № 773).

Одиннадцатиклассникам, обучающимся без отрыва от производства, дополнительный отпуск предоставляется в 20 рабочих дней. Сохраняется зарплата из расчета тарифной ставки или оклада (пункт 5 постановления Совета Министров СССР от 5 ноября 1959 г. № 1233).

ПРАЗДНИК МОЛОДОСТИ

Вам, молодым,
Для которых Отчизна
открыла такие пути —
Вам ли нынче
не ведать,
Куда силе деваться?!
На какой из дорог
Легче смолоду счастье
найти!

Конечно, есть стихи и получше. Но, мне кажется, эти, возможно, нескладные строчки хорошо передают смысл и настрой одного из замечательных праздников молодого поколения нашей страны — Дня советской молодежи.

Вместе с молодежью в последнее воскресенье июня выходит на праздник весь народ.

В этом году День советской молодежи — особенный. Мы готовимся к встрече полувекового юбилея нашего государства. Стремлением использовать все свои способности, силу, задор юности во имя общего дела отмечена работа комсомольских коллективов Барнаула. Сотни тысяч метров ткани сверх плана обещают выпустить в юбилейном году текстильщики хлопчатобумажного и меланжевого комбинатов, сотни сверхплановых моторов, станков и приборов сделают молодые рабочие моторного завода, заводов «Трансмаш», ГРО, «Геофизика» и других.

Хорошими подарками юбилею Октября станут многочисленные культурно-бытовые объекты, школы и спортивные площадки, над строительством которых шефствуют комсомольские организации.

Короче, у комсомолии Барнаула много дел впереди, много замечательных планов.

Как же пройдет в нашем городе сам праздник?

Во-первых, в Барнауле проводится фестивальная неделя. Она началась в понедельник, 19 июня. В этот день Железнодорожный райком комсомола в клубе и парке вагоноремонтного завода провел день памяти героев революции, гражданской и Великой Отечественной войн.

Во вторник, 20 июня, в парке меланжевого комбината состоялся вечер чествования передовиков производства, победителей первого этапа соревнования в честь 50-летия Советской власти.

В пятницу, 23 июня, центр городского фестиваля переместится на площадь Советов. В гости к барнаульцам прибудет делегация молодых тружеников из подшефного Первомайского района. Октябрьский райком комсомола организует на площади праздник «Русской березки».

Но самые массовые народные гулянья будут проведены в субботу и воскресенье. В парках и на крупнейших площадях состоятся выступления лучших коллективов художественной самодеятельности, заиграют оркестры.

А в парке меланжевого комбината субботним вечером загорится «Костер дружбы». У костра прочитают свои стихи молодые алтайские поэты, прозвучат молодежные песни.

В воскресенье утром на улицах Барнаула появится грозный повелитель морей и океанов, могущественный Нептун со своей забавной свитой. Он пригласит молодежь всех горожан на пляж «Лапа».

Фестиваль завершится на площади Советов карнавальным шествием и митингом. Каждый сможет принять в нем участие. Как и в молодежном празднике вообще.

Н. КУЧЕР,
секретарь Барнаульского горкома ВЛКСМ.

СПОРТ СПОРТ

СЛЕТ ТУРИСТОВ «СПАРТАКА»

Помериться силами в умении быстро и правильно преодолевать препятствия, в любую погоду разжигать костер, ставить туристскую палатку, оказывать помощь пострадавшему, ориентироваться в заданном направлении собрались в районе поселка Кармацкого сильнейшие туристы из 12 коллективов физкультуры общества «Спартак». Нужно было также показать свое мастерство и в смотрах-конкурсах на лучшую художественную самодеятельность, на лучший туристский фотоальбом и фотостенд, на лучшее содержание бивуака, в розыгрыше по волейболу.

Лучшим в ориентировании по заданному направлению среди учебных заведений оказался коллектив учетно-кредитного техникума, а среди производственных коллективов — треста столовых Октябрьского района г. Барнаула. Лучшие личные результаты показали Н. Вальтер (трест столовых Октябрьского района г. Барнаула), П. Лысов (автоколонна «Главкузбасстроя»), И. Вагнер (Барнаульское педучилище) и Н. Миладан (Славгородское педучилище).

В розыгрыше по волейболу сильнейшими стали волейболисты из Барнаульского педучилища.

Вечером первого дня соревнований у большого костра состоялся смотр-конкурс на лучшую художественную самодеятельность. Каждая команда представила три номера. Жюри признало победителем команду Барнаульского педучилища.

В преодолении препятствий и туристском умении соревновались 11 команд. Меньше всех времени среди учебных заведений (12 минут 30 секунд) затратили на преодоление полосы препятствий учащиеся Барнаульского педучилища, вторыми были их коллеги из Славгорода. Среди производственных коллективов самыми быстрыми и умелыми были туристы из «Текстильшвейобувьторга» Барнаула. Лишь на сорок секунд отстала от них команда Барнаульского головного производственного комбината бытового обслуживания.

Победителем остальных смотров-конкурсов также стала дружная команда Барнаульского педучилища.

На заключительном параде слета командам-победительницам Славгородского педагогического училища и треста столовых Октябрьского района г. Барнаула были вручены кубки и дипломы I степени краевого совета общества «Спартак», команде Барнаульского педучилища — призы и грамота краевого Совета. Дипломами II степени награждены команды учетно-кредитного техникума и головного производственного комбината бытового обслуживания.

В. РОМАНОВ,
начальник штаба слета.

НА СНИМКЕ: закончен еще один день соревнований. Строгий, но справедливый суд вершит судейская команда (слева направо): начальник дистанции по спортивному ориентированию Николай Дудкин, главный судья соревнований Анатолий Григорьевич Филонов, главный секретарь Татьяна Юрченко и начальник дистанции по туристской технике Геннадий Петунин.

Фото В. Маншеньюана.

БОРЬБА ОБОСТРЯЕТСЯ

Сегодня состоится очередной тур чемпионата страны по футболу среди команд класса «А» второй группы третьей подгруппы. В центре внимания — два матча. Лидер подгруппы карагандинский «Шахтер» будет играть во Фрунзе с местной командой «Алга». Хозяева поля после ряда неудач, конечно, захотят реабилитировать себя дома и возродить былую славу. В случае проигрыша они теряют все шансы вернуться в число лидеров. Карагандинцам выигрыш также очень нужен, чтобы закрепиться на первом месте. В прошлом году одна их встреча закончилась вничью (0:0), во второй победил «Шахтер» (3:0).

Второй матч — между командами «Иртыш» и «Политотдел». Здесь будет решаться вопрос о первенстве. В прошлом году побеждал «Политотдел» с общим счетом 3:1.

Сегодня встречаются также армейцы Хабаровска на своем поле с кемеровским «Кузбассом». Теперь они проводят подряд девять игр на своем поле. Железнодорожники Челябинска играют с армейцами Новосибирска. Эти два коллектива хорошо знают друг друга, и встреча обещает быть интересной. Очки никто из них не желает терять. Хозяевам надо покидать нижнюю часть таблицы, ну, а гостям закрепить свое положение в группе лидеров. «Уралмаш» проводит встречу в Душанбе с местной командой «Энергетик». Футболисты Душанбе на выезде сыграли очень плохо — пять проигрышей и одна ничья. Но дома им стены помогли. Они два матча выиграли, три свели вничью и лишь один проиграли. Так что уральцев ждет грозный противник. Дебютант класса «А» «Памир» принимает на своем поле пермскую «Звезду». Команда «Нефтяник» встречается с усть-каменогорским «Востоком», а владивостокский «Луч» — с «Торпедо».

Наши темповцы играют в Уфе с местной командой «Строитель». Уфимцы на своем поле еще не испытывали горечи поражения. Правда, они три матча выиграли, а пять свели вничью. На выезде сыграли всего четыре матча, из них два проиграли, в одном победили и в одном набрали очко. В прошлом году команды побеждали на своих полях. В Барнауле был счет 3:0, в Уфе — 1:0.

Итак, сегодня очередной тур, а турнирная таблица выглядит так:

	И.	О.
1. «Шахтер»	13	19
2. «Уралмаш»	12	16
3. «Строитель» (Аш)	13	16
4. Политотдел»	13	15
5. СКА (Нов-ск)	12	15
6. СКА (Хаб-ск)	13	15
7. «Иртыш»	12	14
8. «Строитель» (Уфа)	12	14
9. «Алга»	12	13
10. «Луч»	13	13
11. «Восток»	13	12
12. «Звезда»	12	12
13. «Нефтяник»	12	11
14. «Локомотив»	12	11
15. «Памир»	12	8
16. «Энергетик»	12	8
17. «Торпедо»	12	8
18. «Темп»	12	7
19. «Кузбасс»	12	7

П. СТАРОСТИН.

В ЧЕСТЬ ЮБИЛЕЯ

ХЕЛЬСИНКИ, 20 июня. (ТАСС). На местном олимпийском стадионе сегодня в товарищеском матче по случаю 60-летнего юбилея Финского союза футбола и хоккея с мячом сборная СССР по футболу встретилась с усиленной командой Финляндии, по существу являющейся сборной Скандинавии, так как в ее состав вошли, кроме пяти финских футболистов, по два футболиста Норвегии, Швеции и Дании.

На 39-й минуте первого тайма Линдхольм с подачи центрального нападающего Лаудрупа открыл счет, однако через две минуты советская сборная сквитала результат. Мяч забил после красивого удара Медвидь. Со счетом 1:1 команды ушли на перерыв.

Во втором тайме ворота сборной СССР стал защищать Кавазашвили. На третьей минуте второго тайма правый крайний Нильсен вновь вывел вперед сборную Скандинавии — 2:1.

На 60-й минуте в нашей команде вместо Банишевского на поле вышел Туаев. На 74-й минуте Журцилава после подачи углового провел второй ответный мяч.

ДИАГНОЗ НЕВИДИМЫХ ЛУЧЕЙ

СОЗДАН ПРИБОР ДЛЯ БИОМИКРОСКОПИИ ГЛАЗ

Инфракрасные лучи определяют подлинность картин старых мастеров, выявляя следы реставрации и подделки. С их помощью удалось прочесть написанные на темной коже египетские тексты, хранившие тайны более трех тысяч лет. Инфракрасные лучи помогли открыть звезды, не излучающие видимого света, сфотографировать центр Галактики, удаленный от Земли на двадцать пять тысяч световых лет.

Человеческий разум заставил невидимых тружеников интенсивно работать. Они выращивают цыплят, обогревают поросят, пекут хлеб, пастеризуют молоко.

В Советском Союзе создан прибор для биомикроскопии живого глаза в инфракрасных лучах с длиной волны чуть более микрона. Он представляет собой комбинацию щелевой лампы ЩЛ-56, инфракрасного осветителя, бинокулярного микроскопа и электронно-оптического преобразователя.

Глаз больного освещают инфракрасными лучами, проникающими через роговицу. Отраженные тканями глаза и прошедшие через оптическую систему бинокулярного микроскопа, они фокусируются на фотокатодах электронно-оптического преобразователя, трансформируясь в видимое изображение.

Осмотр глаза в инфракрасных лучах дает возможность исследовать тканевые структуры функционирующего глаза, наблюдать мельчайшие изменения в нем, ставить ранний диагноз целого ряда заболеваний. С помощью этого прибора можно определить интенсивность помутнений роговицы — поверхностных и глубоких, захватывающих всю толщу роговицы, ее язвы и инфильтраты. Изучение глаза в инфракрасных лучах позволяет совершенно по-иному оценить многие патологические состояния. Например, при исследовании в видимом свете часто не удается правильно определить клиническую картину старческой катаракты, оценить степень помутнения роговицы глаза больного. Биомикроскопия в инфракрасных лучах — чрезвычайно тонкий и точный метод исследования — открывает перед врачом истинную картину заболевания.

У многих больных с тотальным помутнением роговицы при боковом освещении и исследований в видимом свете не удается точно диагностировать переднюю камеру, радужную оболочку и область зрачка. Инфракрасные лучи, проникая сквозь мутные среды глаза, делают невидимое видимым.

Инфракрасная щелевая лампа позволяет исследовать травматические катаракты, большинство которых бывают пленчатыми. В инфракрасных лучах пленки выглядят полупрозрачными, и за ними удается видеть передние отделы стекловидного тела. При помощи же обычной щелевой лампы этого достичь невозможно.

Исследование в инфракрасных лучах открывает широкие возможности в диагностике инородных тел, позволяет с большой уверенностью судить о их природе, размерах, форме и, что особенно важно, о глубине внедрения в глаз.

Практика работы с прибором для биомикроскопии глаз в инфракрасных лучах показала, что с его помощью можно видеть радужную оболочку и область зрачка при кровоизлияниях в переднюю камеру. Внутренние отделы глаза можно видеть даже при заполнении кровью всей передней камеры, чего, как правило, нельзя сделать при исследовании в видимом свете.

При биомикроскопии с помощью инфракрасной щелевой лампы удается определять размеры бельма, дифференцировать плотность и интенсивность помутнений. Это облегчает выбор операции и ее техническое выполнение. Зачастую осмотр глаза в инфракрасных лучах заставляет менять тактику хирургического вмешательства. Метод биомикроскопии в инфракрасных лучах значительно укорачивает время исследования больного, страдающего от светобоязни и слезотечения.

Созданный в Советском Союзе прибор облегчает осмотр больных и в послеоперационный период. Он вызвал интерес у многих зарубежных фирм, и внешнеторговое объединение «Лицензинторг» организовало продажу лицензий.

Лидия МЕЛЬНИКОВА,
(АПН).

ПОГОДА

СОЛНЕЧНАЯ НЕДЕЛЯ

В НАШЕМ полушарии наступила самая солнечная (самая светлая) неделя года: на календаре максимальная долгота дня — 17 часов 33 минуты. Дни июньского солнцестояния астрономы считают началом лета. Фенологи встретили его еще раньше, когда заколосилась озимая рожь, зацвели клевер и брусника.

Солнце, как говорят в народе, поворачивает на зиму, а лето — на жару. Но пока по числу теплых дней и высоких температур июнь почти всюду уступает маю. Зато первый летний месяц отличился щедростью на осадки.

Дожди, а то и ливни с грозами прошумели во всех районах европейской части страны. Они, как сообщают агрометеорологи, напоили влагой поля степного Поволжья, Зауралья, местами — Казахстана и Западной Сибири. Дружней пошли в рост посевы, поднялись на лугах травы.

На многих реках отмечены дождевые паводки. На верхних притоках Северной Двины, на Печоре уровень воды увеличился на 30—50 сантиметров, а на Кубани, Тереке, Днестре — на 1,5—2 метра. Притоки Западного Буга даже вышли из берегов. Почти до 2,5 метра достигала высота волны дождевого паводка на Средней Лене. А вот на Немане, Западной Двине, Урале и его притоках, наоборот, низкий уровень воды, затрудняющий судоходство.

Как же поведет себя лето дальше? В ближайшие дни синоптики Гидрометцентра СССР обещают тепло. В центральном районе, на Украине, в Молдавии, Прибалтике, на юге Западной Сибири термометры покажут 20—26 градусов.

Примерно такая же температура воздуха ожидается на Средней и Нижней Волге, где еще будут шуметь грозы. Тепло сохранится в Центральном и Восточном Казахстане. Осадки там выпадут только местами. Жарко будет в Средней Азии: в некоторых районах температура достигнет 42 градусов.

Словом, лето остается верным себе и своему курсу. Сегодня оно спешит в Заполярье, где сейчас стоят белые ночи. Там весна, выйдя к берегам арктических морей, прощается с нашей страной.

Д. СМИРНОВ,
корр. ТАСС.

Радио

7.30 — Программа передач. Сводка погоды (горсеть и УКВ 4,37 м). **7.32** — Передача «Поднимайся, товарищ, с зарею» (горсеть и УКВ 4,37 м). **8.00** — Последние известия (из Москвы). **8.15** — По страницам газеты «Алтайская правда». **11.10** — Производственная гимнастика (горсеть и УКВ 4,37 м). **11.20** — Объявления (горсеть и УКВ 4,37 м). **11.30** — А. П. Чехов. Рассказ «Медведь» (горсеть и УКВ 4,37 м). **17.00** — Бетховен. Соната № 7 для скрипки и фортепьяно (горсеть). **17.35** — Объявления (горсеть). **17.50** — Хроника Великого Октября (из Москвы). **19.00** — Последние известия. **19.10** — Ф. Моисеенко. «Красный партизан». **19.20** — Радиожурнал «Всегда на посту». **19.50** — Музыка. **20.00** — «Юный ленинец». Радиогазета. **20.30** — Для самых маленьких. Сказка. **20.45** — Радиожурнал «На земле алтайской». **21.15** — М. Чулаки. «Русское наприч-чио» (горсеть и УКВ 4,37 м).

Телевидение

19.00 — «Отец и сын», киноочерк. **19.20** — «Новости». **19.35** — Киножурнал. **19.45** — «Не смеют крылья черные...», передача редакции пропаганды. **20.00** — «И вспомнил партизан» документальный фильм о встрече старых партизан под Киевом. **20.20** — Спектакль Черновицкого музыкально-драматического театра.

23 ИЮНЯ

19.00 — На темы воспитания. «До свидания, мама!», документальный фильм. **19.25** — «Новости». **19.40** — Музыкальные минутки. **19.45** — «Поет заслуженная артистка республики Полина Ульянова». Передача из Новосибирска. **20.25** — К 50-летию Октября. «Алтай, 1917-й...». **20.35** — «Женитьба Бальзаминова», художественный фильм. **22.00** — «Всходы». телевизионная программа для работников сельского хозяйства.

Зам. редактора
В. ЧИЛИКИН.

Театр

ГАСТРОЛИ ЧЕРНОВИЦКОГО ТЕАТРА
(в помещении краевого театра драмы).
Закрытый спектакль.

Кино

«РОССИЯ». «Встреча с прошлым». В 9, 10, 10-45, 11-45, 12-30, 13-30, 14-15, 15-15, 16, 17, 17-45, 18-45, 19-30, 20-30, 21-15, 22-15.

«ЮНОСТЬ». «Он убивать не хотел». В 9-30, 13-45, 18, 22. «Чрезвычайное поручение». В 11-30, 15-45, 20.

«РОДИНА». «Встреча с прошлым». В 10, 11, 12, 13, 14, 15, 16, 17, 18, 19, 20, 21, 22.

«ОКТЯБРЬ». «Беглец». В 10, 11-45, 13-30, 15-15, 17, 18-45, 20-30, 22-15.

Стадион «ДИНАМО». «Вески доказательства». В 22-30.

Выставка ДНХ.

«Музыканты одного полка». В 12, 14, 16.

«ПЕРВОМАЙСКИЙ». «Сказка о царе Салтане». В 9, 12-25, 16, 20. «На дальних берегах». В 10-40, 14, 18, 22.

На удлиненном сеансе в 22 часа — «Советский цирк в Италии».

«ЧАЙКА». Для детей — «Воспоминания детства». В 10. «Пепел» (в 2-х сериях). В 12, 15, 18, 21.

ЛЕТНИЙ КИНОТЕАТР (пос. Мирный). «По чужому документу». В 19, 21.

«АЛТАЙ». «Горькие зерна». В 15, 17, 19, 21.

Клуб ЗАПАДНОГО ПОСЕЛКА. «Что случилось с Андресом Лапетеусом». В 15, 17, 19, 21.

Клуб МЕЛАНЖЕВОГО КОМБИНАТА. «Облава в январе». В 15, 17, 19, 21.

Парки

ГОРОДСКОЙ ПАРК.
Показательные выступления гимнастов города. Начало в 18 час.

ВНИМАНИЮ ВЛАДЕЛЬЦЕВ ОХОТНИЧЬИХ СОБАК!

9 ИЮЛЯ с. г. В БАРНАУЛЕ БУДЕТ ПРОВОДИТЬСЯ КРАЕВАЯ ВЫСТАВКА ОХОТНИЧЬИХ СОБАК.

Запись собак на выставку проводится в крайохотобществе до 4 июля.

Правление крайохотобщества.

БАРНАУЛЬСКИЙ ГОРПАРК ПРОИЗВОДИТ ПРИЕМ на курсы **секретарей-машинисток и стенографисток.**

Обращаться в дирекцию горпарка.

АЛТАЙСКАЯ ШКОЛА СТРОИТЕЛЬНЫХ МАСТЕРОВ ПРОИЗВОДИТ ПРИЕМ УЧАЩИХСЯ

НА 1967—1968 УЧЕБНЫЙ ГОД

Школа имеет отделения: мастеров-строителей, мастеров-сантехников и нормировщиков.

Срок обучения один год.

Начало занятий с 1 октября 1967 года.

В школу принимаются лица не моложе 18 лет, с образованием не ниже 7 классов, имеющие практический опыт работы на строительстве, с обязательным направлением от колхозов, совхозов, межколхозных и государственных строительных организаций.

Поступающие в школу должны представить следующие документы: заявление, автобиографию, свидетельство об окончании 7—8 классов (подлинник), направление от колхоза, совхоза или другой организации, медицинскую справку о состоянии здоровья (форма № 286), две фотокарточки (размером 3×4 см.).

Колхозники — выписку из решения общего собрания колхозников или заседания правления с обязательным указанием о направлении на учебу и назначении материальной помощи на период обучения (рекомендуется начислять до 25 трудодней и 10 рублей деньгами в месяц).

Работники совхоза, межколхозной, строительной или другой организации — выписку из приказа по совхозу или организации (рекомендуется выплачивать 40 рублей в месяц).

Справку о семейном положении с указанием иждивенцев.

При себе иметь паспорт и военный билет с отметкой о снятии с учета.

Школа обеспечивает иногородних семейных учащихся стипендией в размере 10 рублей в месяц.

Направленным в школу без оказания материальной помощи от организаций школа выплачивает стипендию 14 рублей в месяц.

Прием без вступительных экзаменов.

Окончившие школу возвращаются на работу в те организации и предприятия, которые направили их на учебу.

Прием заявлений с 1 июля по 20 сентября.

Адрес школы: г. Барнаул, проспект Социалистический, 109.

На Барнаульском шинном комбинате

К ПЯТИДЕСЯТИЛЕТИЮ ОКТЯБРЯ ВВОДЯТСЯ В ЭКСПЛУАТАЦИЮ ПЕРВЫЕ МОЩНОСТИ ШИННОГО ЗАВОДА — ПРОИЗВОДСТВО АВТОМОБИЛЬНЫХ КАМЕР И РЕГЕНЕРАТА.

Комбинат проводит прием в эти цехи рабочих сквозных профессий (слесарей, электромонтеров и др.), а также неквалифицированных рабочих (мужчин и женщин) для обучения специальностям: аппаратчика, вальцовщика, вулканизаторщика, машиниста, стыковщиц камер и другим.

Рабочие ведущих профессий будут направляться на практику на родственные предприятия.

Шинный комбинат — новое предприятие, с большой перспективой на будущее. Сейчас на нем ведутся большие строительные работы.

В районе Черемушек для работников комбината строятся жилые дома, больница, Дом культуры.

Приглашаем вас на работу в новые цехи шинного комбината.

Обращаться в отдел кадров. Проезд трамваями №№ 1, 3, 5 до моторного завода и № 6 до остановки «БШК».

БАРНАУЛЬСКИЙ КООПЕРАТИВНЫЙ ТЕХНИКУМ ОБЪЯВЛЯЕТ ПРИЕМ УЧАЩИХСЯ

НА 1967—1968 УЧЕБНЫЙ ГОД

на очное и заочное отделения по следующим специальностям:

Товароведение промышленных и продовольственных товаров.
Технология приготовления пищи.
Хлебопекарное производство.
Товароведение книги (на заочное отделение).

Срок обучения

На базе 8-летней общеобразовательной школы:

На товароведческих отделениях: дневном — 2 года 10 месяцев; на заочном — 3 года 9 месяцев.

На отделениях технология приготовления пищи и хлебопекарное производство: дневном — 3 года 6 месяцев; заочном — 4 года 6 месяцев.

Лица, окончившие полную среднюю школу, принимаются на дневное отделение на II курс; на заочное отделение — на III курс.

Вступительные экзамены

Лица, поступающие на базе 8-летней школы, сдают вступительные экзамены по русскому языку (диктант), математике (письменно и устно).

Лица, поступающие на базе средней школы, сдают вступительные экзамены по русскому языку и литературе (сочинение), математике (устно), химии (устно).

Заявления о приеме подаются на имя директора на очное отделение с 1 июня по 31 июля, на заочное отделение — до 5 августа 1967 года.

К заявлению прилагаются: свидетельство (аттестат) об образовании (только в подлиннике), автобиография, медицинская справка по форме № 286, три фотокарточки (снимки без головного убора, размером 3×4 см), справка о места жительства, справка о практическом стаже работы в виде заверенной предприятием или учреждением выписки из трудовой книжки, характеристика или рекомендация с последнего места работы.

Приемные экзамены проводятся: на очном отделении — с 1-го по 20-е августа, на заочном отделении — до 20 августа.

Лица, зачисленные на очное отделение техникума, обеспечиваются общежитием.

Адрес техникума: г. Барнаул, пр. Ленина, 38. Приемная комиссия.

КАРАКОКШИНСКОМУ ЛЕСПРОМХОЗУ АЛТАЙСКОГО УПРАВЛЕНИЯ ЛЕСНОГО ХОЗЯЙСТВА на постоянную работу **ТРЕБУЮТСЯ: квалифицированные трактористы** на трелевку леса в горных условиях на тракторах С-80 и С-100, **вальщики** леса бензомоторной пилой «Дружба», **шоферы** на лесовозные автомашины МАЗ-501 и МАЗ-501Б, **чокеровщики** на трелевку леса, **аккумуляторщики** и **электрики** по автомашинам и тракторам. На постоянную и сезонную работу: **вальщики** и **сборщики** на подсочку и сбор живицы. Оплата труда сдельно-премиальная. Премиальные до 100%.

Сохраняются льготы для работников лесной промышленности согласно консультации газеты «Лесная промышленность» № 32 от 16 марта 1967 г: Рабочим, ранее работавшим в лесной промышленности и не имеющим перерыва в работе больше месяца между увольнением и приемом на работу, а также возвратившимся в лесную промышленность или лесное хозяйство в горных районах Алтайского края в период до 21 июля 1967 г., сохраняется выслуга лет за все годы работы в лесной промышленности. Всем рабочим леспромхоза выплачивается районный коэффициент 15%. Проезд к месту работы железной дорогой до ст. Бийск, от Бийска автобусом до г. Горно-Алтайска, от Горно-Алтайска до Каракокши.

За справками обращаться по адресу: п/о Каракокша Майминского района Горно-Алтайской обл., Каракокшинский леспромхоз, в отдел кадров.

ПРИГЛАШАЮТ НА РАБОТУ

БСУ-4 ТРЕСТА «СТРОЙГАЗ» — плотников, бетонщиков, каменщиков, слесаря, подсобников каменщиков и разнорабочих (мужчин). Одиноким предоставляется благоустроенное общежитие.

Обращаться в отдел кадров БСУ-4. Проезд трамваями №№ 1, 3 до остановки «Моторный завод»» или автобусами №№ 1, 19 до остановки «Моторный завод».

БАРНАУЛЬСКИЙ КОЖСЫРЬЕВОЙ ЗАВОД на постоянную работу — уборщика производственных помещений и территорий, на временную работу — **штукатура, маляра, каменщика.**

Обращаться: ул. Фабричная, 6, остановка автобуса № 3 «Городок». Телефон 3-35-56.

БАРНАУЛЬСКИЙ ХОЛОДИЛЬНИК «РОСМЯСОРЫБТОРГА» — инженера-технолога рыбной промышленности, **бухгалтеров, кладовщиков** продовольственных складов, **машинистов** компрессорных установок, **электромонтеров, слесарей-ремонтников, экспедиторов-грузчиков** по центрозавозу товаров, **грузчиков.**

Обращаться: ул. Бехтерева, 30.

АЛТАЙСКИЙ НАУЧНО-ИССЛЕДОВАТЕЛЬСКИЙ ИНСТИТУТ ТЕХНОЛОГИИ МАШИНОСТРОЕНИЯ — грузчиков, электриков, токарей, слесарей, фрезеровщиков, шлифовщиков, жестянщика, резчика металлов, машинистку, разнорабочих, уборщиц, модельщика по металлу.

Обращаться в отдел кадров АНИТИМа, ул. Северо-Западная, 2, телефон 69-2-69.

БАРНАУЛЬСКАЯ НЕФТЕБАЗА на постоянную работу — **слесарей, электрослесарей, рабочих, старшего механика, электромеханика.**

Обращаться: ул. Карла Маркса, 92. Проезд автобусом № 3 до нефтебазы, телефон 3-35-66.

БАРНАУЛЬСКАЯ АВТОКОЛОННА № 1243 (автобусный парк, 1) — шоферов 1, 2 классов, **шоферов** 3-го класса с переподготовкой на 2-й класс, **кондукторов, автослесарей, электрика-силовика, бухгалтеров** материальной группы, **старших бухгалтеров, диспетчеров, разнорабочих** по двору, **грузчиков.**

Выплачивается 15% надбавки.

Обращаться: ул. Э. Алексеевой, 2, в отдел кадров.

ТИПОГРАФИЯ «АЛТАЙСКОЙ ПРАВДЫ» — техника-технолога полиграфиста, квалифицированных линотипистов.

Обращаться: ул. Короленко, 105, телефон 5-52-57.

БАРНАУЛЬСКИЙ ТАКСОМОТОРНЫЙ ПАРК — шоферов 1—2 классов, а также **шоферов** 3-го класса со стажем не менее пяти лет, **автослесарей, автомотористов, автоэлектриков, токарей, кочегаров, дворников, разнорабочих, нормировщика,** знакомого с нормированием труда в автотранспортной организации, **смазчиков, газосварщиков, художника, кузнецов.**

Обращаться в отдел кадров таксомоторного парка, ул. Эм. Алексеевой, 2.

БАРНАУЛЬСКАЯ КОНТОРА ТРАНСПОРТНО-ЭКСПЕДИЦИОННЫХ ОПЕРАЦИЙ на постоянную работу — **кассиров, приемщиков заказов, грузчиков** для транспортно-экспедиционного обслуживания населения.

Обращаться по адресу: пр-кт Ленина, 81.

МОНТАЖНЫЙ УЧАСТОК ТРЕСТА «УРАЛМОНТАЖАВТОМАТИКА» — мастеров по монтажу КИП и автоматике.

Адрес: проспект Калинина, 33-а. Остановка автобуса № 1 «Комбинат химволокон».

ВНОВЬ СОЗДАННОЕ СПЕЦИАЛИЗИРОВАННОЕ УПРАВЛЕНИЕ БЛАГОУСТРОЙСТВА И ОЗЕЛЕНЕНИЯ ГОРОДА БАРНАУЛА на постоянную и временную работу — **разнорабочих, дорожных и садовых рабочих.**

Всем категориям рабочих выплачивается надбавка к основному заработку в размере 15%.

Обращаться: ул. Ползунова, 45.

БАРНАУЛЬСКАЯ ОВЧИННО-МЕХОВАЯ ФАБРИКА — кочегаров, слесарей-сантехников, курьера, уборщицу конторы, жестянщиков, гардеробщицу, монтера связи, молотобойца, плотников, штукатуров-маляров, учениц швей и швей в пошивочный цех, рабочих в цехи фабрики (мужчин и женщин).

Обращаться: ул Карла Маркса, 46-а, в отдел кадров.

ЖИЛИЩНО-КОММУНАЛЬНАЯ КОНТОРА ТРЕСТА «БАРНАУЛЦЕЛИННСТРОЙ» на сезонную работу — **плотников, кровельщиков** по мягкой и жесткой кровле, **грузчиков, каменщиков.**

Обращаться: г. Барнаул, ул. Б. Олонская, 42-а.

Коллектив железнодорожной школы рабочей молодежи № 8 выражает глубокое соболезнование учительнице Шошиной Юзефе Филипповне по поводу трагической гибели ее сына **Володи**, ученика 42-й школы.

НАШ АДРЕС И ТЕЛЕФОНЫ: Барнаул, ул. Короленко, 105. ТЕЛЕФОНЫ: справки 4-47-54, редактор 4-49-56, заместители редактора 4-48-37, 4-43-54, ответственный секретарь 5-52-34, заместители отв. секретаря 5-51-13. ОТДЕЛЫ: партийной жизни 5-53-11, пропаганды и агитации 5-50-92, советского строительства и быта 5-51-73, сельского хозяйства 4-46-73, 5-54-64, промышленности, строительства и транспорта 5-52-63, 4-46-12, культуры и учебных заведений 5-50-82, информации и спорта 4-49-54, 4-46-92, писем 4-48-71, 5-54-12, стенографистка 4-45-62, отдел объявлений 5-53-62. Общественная приемная работает с 10 до 14 часов. Телефон 5-57-62.

АГ 06105. Типография издательства «Алтайская правда», г. Барнаул, Короленко, 105. Заказ № 4095. Тираж 150.000 экз.