ПРОЛЕТАРИИ ВСЕХ СТРАН, СОЕДИНЯЙТЕСЬ!

Год издания 30-й

АЛТАЙСКАЯ ПРАВДА

ВОСКРЕСЕНЬЕ 11 ИЮНЯ 1967 г. № 135 (13804).

Орган Алтайского краевого комитета КПСС и краевого Совета депутатов трудящихся

Цена 2 коп.

СЕГОДНЯ — ДЕНЬ РАБОТНИКОВ ЛЕГКОЙ ПРОМЫШЛЕННОСТИ

НА ПОДЪЕМЕ

Второй раз труженики самой многочисленной отрасли хозяйства страны — легкой промышленности отмечают свой праздник. Производители предметов народного потребления, они призваны полнее удовлетворять материальные и культурные запросы советских людей. На их плечах — продиктованные пятилетним планом заботы о дальнейшем повышении темпов производства.

Барнаульские меланжисты принимают все меры к тому, чтобы в торговую сеть поступали разнообразные и высококачественные одежные ткани. В последнее время, несмотря на массу трудностей, они сумели переключиться на выработку только тех тканей, которые заказаны потребителями на межреспубликанской ярмарке-продаже. Мы теперь обязаны обеспечить равномерную и ритмичную поставку всего ассортимента тканей многочисленным швейным фабрикам страны.

Комбинат вступил в юбилейный год, продолжая наращивать темпы, достигнутые в прошлом году. За 5 месяцев выпущено сверх плана свыше полумиллиона метров готовых тканей.

С начала года предприятие переведено на новый порядок планирования и экономического стимулирования. Уже первые результаты отрадны. В период перестройки работы внедрен новый технологический переход — малоусадочная отделка ткани, что выгодно и текстильщикам, и потребителям. По предварительным подсчетам, за год рабочие получат дополнительно в среднем по двухнедельному заработку, а те, у кого стаж 10 лет и больше, — по месячному. Благоприятны перспективы создания фондов социально-культурного и жилищного строительства и расширения производства.

Коллектив наш крепкий, им можно гордиться. Хочу назвать лучших. Это те, кто накануне праздника совместным решением Министерства легкой промышленности и ЦК профсоюза награжден значками «Отличник социалистического соревнования»: прядильщица Нина Кирилловна Семдянова, сменный мастер Галина Сергеевна Болтенко, штукатур-маляр Анна Алексеевна Иванова, помощник мастера Николай Семенович Игнатов. Это те, кто удостоился почетных грамот министерства и ЦК профсоюза, — старший электромонтер Илья Никитович Ветошкин, ровничница Пелагея Абрамовна Вяткина, формовщик Адольф Борисович Посохин, ткачиха Евдокия Алексеевна Краян, крутильщица Анна Архиповна Шиян.

Барнаульский меланжевый комбинат достойно встретит великий юбилей. От всего сердца желаем всем нашим коллегам-текстильщикам успехов в труде.

Г. МЕРКУРЬЕВ,
директор Барнаульского меланжевого комбината.

ЗА БОЕВУЮ АТЕИСТИЧЕСКУЮ ПРОПАГАНДУ

За годы Советской власти большинство населения нашей страны освободилось от религиозных пережитков и прочно стоит на позициях атеизма.

Торжество социалистических производственных отношений, активное влияние воспитательной работы Коммунистической партии и Советского государства обеспечили победу социалистической идеологии. Основная масса трудящихся страны уже идет в ногу с жизнью и во всей своей деятельности опирается на марксистско-ленинское учение. СССР стал первой в мире страной массового атеизма.

Однако у нас еще имеется немало людей, связанных с религией и церковью.

Религия является наиболее живучим пережитком прошлого. Она еще крепко держит в своем плену отдельных советских людей, затемняет их сознание, мешает правильно, с научных позиций, рассматривать жизненные явления, снижает их производственную и политическую активность. Поэтому борьба с религией была и остается одним из программных указаний нашей партии, обязанностью каждого коммуниста.

Следуя указаниям В. И. Ленина, наша партия всегда активно выступала против религиозной идеологии. Такое отношение партии к религии и церкви основано на глубокой и коренной противоположности между научным, марксистско-ленинским мировоззрением и антинаучными, реакционными идеалистически-религиозными взглядами.

Религия всегда была и остается фанатическим, извращенным отображением объективной действительности и ничего общего не имеет с научным мировоззрением. Церковь и служители культа—носители антинаучных взглядов — мешают усвоению научного мировоззрения, тормозят дело коммунистического воспитания.

Живучесть религиозных пережитков обусловлена рядом социальных и эмоционально-психологических факторов. Прежде всего это остатки старого быта, особенно в деревне, малограмотность отдельных людей, неустроенность в личной жизни, активная деятельность проповедников, религиозная пропаганда из-за рубежа.

Религиозные взгляды часто переплетаются с индивидуалистическими настроениями, националистическими и другими пережитками прошлого, которые поддерживают и питают друг друга.

Успехи в коммунистическом строительстве, улучшение материального благосостояния жизни людей, повышение их культурного уровня, полная ликвидация неграмотности и малограмотности являются решающим условием отмирания религии.

Но было бы неправильно дожидаться, когда религиозные пережитки исчезнут благодаря успехам в хозяйственном и культурном строительстве, не расширяя и не углубляя идеологическую борьбу с религией. Преодоление религиозных пережитков — дело очень сложное и трудное. Этот процесс происходит не автоматически. Освобождению людей от религиозных пережитков способствует настойчивая, боевая, наступательная научно-атеистическая пропаганда, идейно-воспитательная работа партийных организаций, культурно-просветительных учреждений и всей советской общественности. Партия ориентирует партийные организации и идеологические учреждения на постоянную, наступательную научно-атеистическую работу.

В ряде городов и районов края атеистическая работа стала проводиться более последовательно и целенаправленно. В Барнауле, Славгородском, Змеиногорском, Тальменском, Локтевском районах вопросы усиления атеистической работы среди населения рассматриваются на пленумах и бюро райкомов партии, собраниях первичных партийных организаций. Созданы районные советы атеистов и атеистические секции в районных отделениях лекторских групп общества «Знание», проводится подготовка кадров в школах агитаторов-атеистов и в специальных семинарах сети партийной учебы.

Во многих первичных партийных организациях выделены коммунисты, отвечающие за проведение атеистической работы. В основу атеистического воспитания населения здесь положено популярное разъяснение важнейших природных и общественных явлений, достижений в области астрономии, физики, химии и других наук, которые подтверждают материалистический взгляд на развитие природы и общества.

В лекциях, беседах, на научно-атеистических вечерах, конференциях читателей и кинозрителей показывается непримиримость и противоположность материализма и религии, науки и религии, религиозной и коммунистической морали, разоблачается приспособленческая деятельность церковников и сектантов к современным условиям.

В работе среди населения партийные организации широко используют лектории и специальные кинолектории по атеизму, заботятся о том, чтобы их посещали верующие люди.

В преодолении религиозных традиций большое место стали занимать новые безрелигиозные праздники и обряды, которые преобразуют быт трудящихся, освобождают его от всего старого, отжившего. В Поспелихинском, Михайловском, Волчихинском районах торжественная регистрация новорожденных, торжественная регистрация новобрачных вошли в быт, стали новой традицией.

Вместе с этим в ряде районов нет стройной системы атеистической работы среди населения. Она сводится к эпизодическому проведению отдельных мероприятий. В серьезном улучшении нуждается атеистическое воспитание детей и подростков в школах и учебных заведениях.

В современных условиях, когда практической задачей партийных организаций является формирование научного материалистического мировоззрения у каждого советского человека, возрастает необходимость в индивидуальной работе с верующими. Однако она еще не приняла широкого размаха. Слово атеистов нередко не доходит до верующих, до тех семей, где еще цепко держатся религиозные традиции.

Одним из решающих способов борьбы с религиозными верованиями людей является вовлечение верующих в активную производственную и общественно-политическую жизнь.

Надо привлекать верующих к участию в социалистическом соревновании, если даже такое участие противоречит их религиозным убеждениям. Это противоречие будет преодолено опытом жизни верующего с помощью нашей воспитательной работы.

Долг партийных комитетов и организаций — сделать научно-атеистическую работу действительно боевой, широко использовать массовые формы пропаганды и индивидуальную работу, активно наступать на религиозную идеологию, вырабатывать у всех советских людей научное мировоззрение, научную идеологию, научный образ действия и мышления.

Успешно трудится в юбилейном году коллектив Кулундинского комбината бытового обслуживания.

В цехе индивидуального пошива легкого дамского платья уважением и известностью пользуется Галина Широкова. Бригада, в которой она работает, добрыми успехами встретила свой праздник — День работников легкой промышленности. Почти в полтора раза перевыполнила она пятимесячное задание. Молодая швея — среди тех, кто добивается особенно высокой выработки.

НА СНИМКЕ: Г. Широкова.
Фото и текст В. ДЕВЯТОВА.

ДЛЯ КРАСОТЫ ЧЕЛОВЕЧЕСКОЙ

Девчата облепили подоконник и, не боясь свалиться, отчаянно размахивали руками. Вся комсомольско-молодежная бригада — гордость фабрики — висела на окнах.

— Ура-а! — неслось сверху вниз.

Это было в незабываемый майский день сорок пятого года. Они тоже чувствовали себя победителями, эти девчонки, большинство из которых только что получило паспорта.

А разве не так? Разве не они шили те гимнастерки, в которых их отцы, братья ходили в атаки?

Нет, не зря пришло как-то на фабрику письмо, в котором незнакомый боец писал: «Дорогие бийские девушки! Большое спасибо за ваши умелые руки. Мы часто вспоминаем о вас. Вы крепко помогаете нам громить гитлеровских захватчиков...».

С того дня минуло 22 года. За это время Бийская швейная фабрика № 2 превратилась в крупное промышленное предприятие. Побывайте в ее просторных корпусах, пройдитесь по светлым цехам — и вы с восхищением будете рассказывать своим друзьям о мастерстве бийских работниц. Как-то в универмаге я невольно стал свидетелем разговора двух «модниц».

— Знаешь, вчера я купила себе пальто. Никак не думала, что у нас в Бийске могут сшить такое.

— Непременно зайду вечером, покажешь?

Не знаю, пошла ли она к подруге, но уже утром следующего дня я был на фабрике. В цехе № 6, изготовляющем дамские пальто, познакомился со старшим мастером М. П. Беляевой, одной из тех, кто с подоконника фабрики самозабвенно кричал «Ура!» в памятный День Победы.

— Изящные вещи сделать нелегко, — поясняет Мария Петровна. — В нашей работе главное — качество. Ведь работаешь для людей, для красоты человеческой.

Это и видно. Большинство изделий сдается с первого предъявления. В этом прямая выгода не только для покупателей, но и для работниц.

Конечно, опыт — дело наживное. Но постичь тайны мастерства сможет лишь тот, кто влюблен в свою профессию. Труд швеи для многих работниц стал потомственным. На фабрике трудятся семьями. После восьмилетки приходят в цех неопытные ученицы, а через два-три года становятся признанными мастерами. Не хватает знаний — садятся за учебники. Только нынче в шестом цехе около 20 студентов.

Достойными делами встречают швейники цеха свой праздник. Выполнена майская производственная программа, успешно идут дела и в июне. А это значит: юбилейные обязательства будут выполнены досрочно.

Б. КОСЕНКОВ.

3.000.000 МЕТРОВ ЮБИЛЕЙНОЙ ТКАНИ

Работники отделочного производства хлопчатобумажного комбината улучшают качество ситцев и сатина, создают новые рисунки. За последнее время в главке оценено на «отлично» восемь юбилейных рисунков, три из них рекомендованы для показа на Выставке достижений народного хозяйства. К 50-летию Советской власти будет выпущено более трех миллионов метров подарочной ткани. Три с небольшим года назад молодой коллектив начал осваивать крашение и печатание ткани. С тех пор создано около 300 рисунков, а производство набивных тканей превышает проектную мощность на два миллиона метров в год.

С. ЯКОВЛЕВА.

РУБЦОВСКИЙ ТРИКОТАЖ

Рубцовская трикотажная фабрика краевого управления бытового обслуживания начала работать всего год назад. Однако ее продукция — шерстяные жакеты, джемперы, пуловеры, детские костюмчики — уже пользуется известностью и в городе, и в соседних селах.

Юбилейными обязательствами фабрики предусмотрено освоить новые образцы трикотажной одежды — жакет мужской третьей сложности, платье женское, ажурную кофточку. Через три—четыре недели будут приняты первые заказы на эти изделия.

ТОЛЬКО ФАКТЫ

Только за первый квартал швейники края выпустили более 230 тысяч пальто, платьев и костюмов из современных тканей по лучшим отечественным и зарубежным образцам.

Бийская швейная фабрика № 2 за 5 месяцев выпустила 32 тысячи мужских костюмов из шерстяных тканей с лавсаном и нитроном.

* * *

На швейных предприятиях развернулась борьба за честь фабричной марки. В настоящее время они выпускают 97 процентов продукции первым сортом.

* * *

Сапоговаляльная фабрика имени Горького осваивает производство валенок на обрезиненной подошве.

* * *

Свыше 11 тысяч работников легкой и текстильной промышленности края участвуют в соревновании (по почину ивановской ткачихи Плетневой) за выполнение пятилетнего плана к столетию со дня рождения В. И. Ленина.

* * *

За успешное выполнение семилетнего плана 231 человек работников легкой промышленности края награжден орденами и медалями. Звание Героя Социалистического Труда присвоено ткачихе меланжевого комбината Вере Панфиловне Неупокоевой.

* * *

Ежегодно рационализаторами легкой промышленности края вносится около двух тысяч предложений. Экономический эффект от их внедрения составляет более 600 тысяч рублей.

СПРАВЕДЛИВАЯ БОРЬБА АРАБСКИХ НАРОДОВ ВОСТОРЖЕСТВУЕТ

ЗАЯВЛЕНИЕ ЦЕНТРАЛЬНЫХ КОМИТЕТОВ КОММУНИСТИЧЕСКИХ И РАБОЧИХ ПАРТИЙ И ПРАВИТЕЛЬСТВ НАРОДНОЙ РЕСПУБЛИКИ БОЛГАРИИ, ВЕНГЕРСКОЙ НАРОДНОЙ РЕСПУБЛИКИ, ГЕРМАНСКОЙ ДЕМОКРАТИЧЕСКОЙ РЕСПУБЛИКИ, ПОЛЬСКОЙ НАРОДНОЙ РЕСПУБЛИКИ, СОЮЗА СОВЕТСКИХ СОЦИАЛИСТИЧЕСКИХ РЕСПУБЛИК, ЧЕХОСЛОВАЦКОЙ СОЦИАЛИСТИЧЕСКОЙ РЕСПУБЛИКИ, СОЦИАЛИСТИЧЕСКОЙ ФЕДЕРАТИВНОЙ РЕСПУБЛИКИ ЮГОСЛАВИИ

9 июня с. г. в Москве собрались руководители коммунистических и рабочих партий и правительств социалистических стран: от Народной Республики Болгарии тов. Тодор Живков — Первый секретарь ЦК БКП, Председатель Совета Министров НРБ, тов. Живко Живков — член Политбюро ЦК БКП, первый заместитель Председателя Совета Министров НРБ, от Венгерской Народной Республики тов. Янош Кадар — Первый секретарь ЦК ВСРП, тов. Ене Фок — член Политбюро ЦК ВСРП, Председатель Совета Министров ВНР; от Германской Демократической Республики тов. Вальтер Ульбрихт — Первый секретарь ЦК СЕПГ, председатель Государственного совета ГДР, тов. Вилли Штоф — член Политбюро ЦК СЕПГ, Председатель Совета Министров ГДР, тов. Герман Аксен — кандидат в члены Политбюро ЦК СЕПГ, секретарь ЦК СЕПГ; от Польской Народной Республики тов. Владислав Гомулка — Первый секретарь ЦК ПОРП, тов. Юзеф Циранкевич — член Политбюро ЦК ПОРП, Председатель Совета Министров ПНР; от Советского Союза тов. Л. И. Брежнев — Генеральный секретарь ЦК КПСС, тов. А. Н. Косыгин — член Политбюро ЦК КПСС, Председатель Совета Министров СССР, тов. Н. В. Подгорный — член Политбюро ЦК КПСС, Председатель Президиума Верховного Совета СССР; от Чехословацкой Социалистической Республики тов. Антонин Новотный — Первый секретарь ЦК КПЧ, тов. Иозеф Ленарт — член Президиума ЦК КПЧ, председатель правительства ЧССР; от Социалистической Федеративной Республики Югославии тов. Иосип Броз Тито — председатель СКЮ, президент СФРЮ, тов. Владимир Попович — член Президиума ЦК СКЮ.

Собравшиеся рассмотрели положение, сложившееся на Ближнем Востоке вследствие агрессии Израиля, являющейся результатом сговора определенных империалистических сил, в первую очередь США, против арабских государств. Участники встречи обменялись мнениями относительно мер, необходимых для пресечения агрессии и предотвращения ее опасных последствий для дела всеобщего мира.

Участники встречи считают необходимым сделать соответствующие выводы из того, что Израиль не подчинился решению Совета Безопасности и не прекратил военные действия против арабских государств. Оккупация израильскими войсками территории арабских государств была бы использована для восстановления иностранного колониального режима.

9 июня израильские войска, несмотря на то, что правительство Сирии заявило о прекращении огня, ведут новое наступление на сирийской границе, подвергая варварской бомбардировке города Сирии.

Борясь против империализма, за свою свободу, независимость, за целостность своих территорий, за неотъемлемое суверенное право самостоятельно решать все вопросы своей внутренней жизни и внешней политики, народы арабских стран отстаивают справедливое дело. Народы социалистических стран полностью на их стороне.

Народы ОАР и ряда других арабских стран добились за последние годы великих исторических побед в области завоевания национальной независимости и свободы. Осуществлены важные социальные преобразования в интересах трудящихся масс.

Мы выражаем уверенность в том, что эти завоевания будут сохранены, прогрессивные режимы упрочены, несмотря на трудности, встречающиеся на пути арабских народов.

В трудный час для государств Арабского Востока социалистические страны заявляют, что они целиком и полностью солидарны с их справедливой борьбой и будут оказывать им помощь в деле отражения агрессии и защиты национальной независимости и территориальной целостности.

Государства—участники встречи требуют, чтобы Израиль немедленно прекратил военные действия против соседних арабских стран, отвел все свои войска с их территорий за линию перемирия.

Долгом Организации Объединенных Наций является — осудить агрессора. Если Советом Безопасности не будут приняты надлежащие меры, то тяжелая ответственность падет на те государства, которые не выполнили бы своего долга как члены Совета Безопасности.

Сегодня, как никогда, необходимы решительные совместные действия всех миролюбивых и прогрессивных сил, всех, кому дорого дело свободы и независимости народов.

Если правительство Израиля не прекратит агрессию и не отведет войска за линию перемирия, то социалистические государства, подписавшие это Заявление, сделают все необходимое, чтобы помочь народам арабских стран дать решительный отпор агрессору, оградить свои законные права, потушить очаг войны на Ближнем Востоке, восстановить мир в этом районе.

Справедливая борьба арабских народов восторжествует!

ВСТРЕЧА В МОСКВЕ

В Москве 9 июня с. г. состоялась встреча руководителей коммунистических и рабочих партий и правительств социалистических стран — Народной Республики Болгарии, Венгерской Народной Республики, Германской Демократической Республики, Польской Народной Республики, Социалистической Республики Румынии, Союза Советских Социалистических Республик, Чехословацкой Социалистической Республики, Социалистической Федеративной Республики Югославии.

На встрече был рассмотрен вопрос о положении на Ближнем Востоке.

НОТА СОВЕТСКОГО ПРАВИТЕЛЬСТВА ПРАВИТЕЛЬСТВУ ИЗРАИЛЯ

10 июня послу Израиля в СССР была вручена следующая нота Советского правительства правительству Израиля:

«Только что получено сообщение о том, что израильские войска, игнорируя решение Совета Безопасности о прекращении военных действий, продолжают эти действия, осуществляют захват сирийской территории и движутся в направлении Дамаска.

Советское правительство предупреждает правительство Израиля, что оно несет всю тяжесть ответственности за вероломство, за вопиющее нарушение решений Совета Безопасности.

Если Израиль не прекратит немедленно военных действий, Советский Союз, совместно с другими миролюбивыми государствами, примет в отношении Израиля санкции со всеми вытекающими отсюда последствиями.

Советское правительство заявляет, что ввиду продолжения агрессии со стороны Израиля против арабских государств и грубого нарушения им решений Совета Безопасности правительство Союза ССР приняло решение о разрыве дипломатических отношений Советского Союза с Израилем».

ВЫСОКАЯ НАГРАДА

За успехи трудящихся области в развитии промышленного, сельскохозяйственного производства и в культурном строительстве Президиум Верховного Совета СССР наградил Восточно-Казахстанскую область Казахской ССР орденом Ленина.

* * *

За успехи, достигнутые трудящимися области в хозяйственном и культурном строительстве, создании крупных промышленных и энергетических комплексов, Президиум Верховного Совета СССР наградил Иркутскую область орденом Ленина.

(ТАСС).

НОВОСТИ ИЗ-ЗА РУБЕЖА

ПОЛОЖЕНИЕ В КАИРЕ

Сразу после того, как президент Г. А. Насер объявил в своей речи об отставке, в столице ОАР начались народные выступления и демонстрации. В них приняли участие члены молодежной организации Арабского социалистического союза, студенты, члены профсоюзов, представителей других слоев населения. Как сообщают телеграфные агентства, участники демонстрации выразили Г. А. Насеру свою поддержку. Каирское радио объявило о предстоящем экстренном заседании Национального собрания. Все депутаты должны прибыть в здание парламента.

Каирское радио передало сообщение о том, что в связи с народными выступлениями президент Г. А. Насер отложил заявление о своей отставке. Оно будет разобрано на заседании Национального собрания. Насер призвал население Каира сохранять полное спокойствие. Состоялось экстренное заседание правительства ОАР.

(ТАСС—Франс Пресс—Рейтер).

Решение Национального собрания ОАР

КАИР, 10 ИЮНЯ. (ТАСС). В 1.30 МИНУТ УТРА 10 ИЮНЯ РАДИО КАИРА СООБЩИЛО, ЧТО НАЦИОНАЛЬНОЕ СОБРАНИЕ ОАР НА ЧРЕЗВЫЧАЙНОМ ЗАСЕДАНИИ, ПРОДОЛЖАВШЕМСЯ ЗА ПОЛНОЧЬ, РЕШИТЕЛЬНО ОТКЛОНИЛО ОТСТАВКУ ПРЕЗИДЕНТА ГАМАЛЬ АБДЕЛЬ НАСЕРА В ЕДИНОГЛАСНО ПРИНЯТОЙ РЕЗОЛЮЦИИ, С КОТОРОЙ НАЦИОНАЛЬНОЕ СОБРАНИЕ ОБРАТИЛОСЬ К НАСЕРУ, ГОВОРИТСЯ: «ВЫ НАШ ВОЖДЬ, НАШ ПРЕЗИДЕНТ И ВСЕГДА БУДЕТЕ НАШИМ ВОЖДЕМ И НАШИМ ПРЕЗИДЕНТОМ, ПОКА МЫ БУДЕМ СУЩЕСТВОВАТЬ».

В ЦЕНТРЕ ВНИМАНИЯ

НЬЮ-ЙОРК, 10 июня. (ТАСС). Американская печать уделяет большое внимание заявлению центральных комитетов коммунистических и рабочих партий и правительств социалистических стран о положении на Ближнем Востоке. «Нью-Йорк таймс» поместила его изложение на первой полосе.

«Лидеры коммунистического блока на встрече в Москве приняли Заявление в поддержку арабских стран, требующее, чтобы Израиль отвел свои войска за арабско-израильские линии перемирия», — пишет газета.

«В Вашингтоне были озабочены сегодня московским Заявлением руководителей семи коммунистических стран о том, что они готовы помочь дать решительный отпор Израилю, если он не отведет свои войска за линию перемирия 1949 года, указывает обозреватель «Нью-Йорк таймс» Рестон.

Он выделяет те места из Заявления, где подчеркивается, что социалистические государства «сделают все необходимое, чтобы помочь народам арабских стран дать решительный отпор агрессору».

НА СИРИЙСКО-ИЗРАИЛЬСКОМ ФРОНТЕ

ДАМАСК. Вчера израильские войска в нарушение решений Совета Безопасности продолжали вести широкие наступательные операции с участием артиллерии, танков и авиации против сирийских войск. Сирийские войска отражали атаки противника, нанося ему тяжелые потери. Особенно ожесточенные бои велись в районе Эль-Кунейтра. Вчера израильские самолеты совершили ряд налетов на город и порт Латакия. Однако эти налеты были отражены огнем зенитной артиллерии. Улицы в полностью затемненном Дамаске патрулируют солдаты и вооруженные отряды народной армии.

ОРУДИЕ ИМПЕРИАЛИЗМА

КОНАКРИ, 10 июня. (ТАСС). «Израиль всегда использовали в качестве орудия прямой и косвенной агрессии против африканских народов. Израиль является плацдармом международного империализма, агентом, которому поручают выполнять грязную работу, за которую империализм не может взяться непосредственно», — пишет гвинейская газета «Оройя» в статье под заголовком «Широкий заговор против африканских и арабских народов».

Как указывает «Оройя», Израиль замешан в переворотах, осуществленных в последнее время в некоторых африканских странах.

Гвинея не может поддерживать отношения с государством, которое попирает самые элементарные принципы международной морали, заявляет «Оройя».

АВТОРИТЕТ КОЛЛЕКТИВА

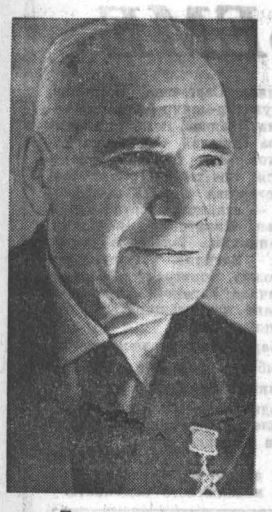

Директор совхоза Г. А. ФРОМОВ.

Комбайнер А. Е. САЮТИН.

Птичница Е. И. СМОЛЯКОВА.

Механизатор В. С. ТЕПЛОВ.

Партия и правительство высоко оценили вклад передовых хозяйств Алтая. Лучшие из лучших удостоены высоких наград.

Наша газета уже рассказывала об орденоносных колхозах «Россия» Змеиногорского района и «Мухор Тархата» Горно-Алтайской автономной области.

Сегодня — слово о коллективе зерносовхоза «Алтайский», который удостоен ордена Трудового Красного Знамени.

А КАК В «АЛТАЙСКОМ»? За этим вопросом чувствовалась и озабоченность, и хорошая зависть, и соперничество—не обошел ли где? Опередил—как удалось? Семена, предшественники, сроки сева, иные агротехнические тонкости, экономические показатели — за всем ревниво следили соседи. Ездили сюда частенько, советовались. Совхоз тогда назывался опорно-показательным. Да дело не в названии — «Алтайский» для большинства окрестных хозяйств, действительно, во многом образец. И, думается, если сегодня уже не один смоленский совхоз стал вровень с ним или даже сам обошел в чем-то, это результат и своеобразной «цепной реакции» опыта.

Устойчивые урожаи зерновых (даже в засушливом шестьдесят третьем — по 13 центнеров на круг). Высокое качество зерна — половина его идет сортовым. В среднем ежегодное выполнение плана продажи хлеба государству в течение последних десяти лет. Высокопродуктивное животноводство. И как итог — прибыльность хозяйства каждый год (в шестьдесят шестом ее получено 1 миллион 55 тысяч рублей), — вот, так сказать, фундамент авторитета этого, ныне орденоносного коллектива.

Не вдруг сложился он. Обо всем и о всех не расскажешь враз. Но, может, вот это характерное.

ДМИТРИЙ Павлович Никулин в совхозе с первого дня. Прослышал он, что первое в округе государственное хозяйство станут создавать, умолил сельсоветчиков выправить ему справку на полные восемнадцать лет — приняли в школу трактористов.

Маялся на «фордзонах» и «пилорах». Сам неопытный, да заморской технике не под силу тучный чернозем. Наконец, пришли наши колесники, а там и гусеничные, комбайны «коммунары».

По три человека на машину было. Три смены, почти круглые сутки на ходу она. Ночью работать — одна морока. Электроосвещения нет. Боронишь, сеешь — гон два километра с гаком. На краю поля факел зажигали — держишь на него. И так до зари, пока солнышко не проглянет.

Еще тяжелей — взять хлеб по осени. Косили жнейками. Руками вязали в снопы.

В Великую Отечественную Никулин, как и большинство мужчин, был на фронте. Как управлялись без них женщины да подростки на двадцати семи тысячах гектаров земли — трудно себе представить. Но вливалась в сибирскую лавину военных грузов и пшеница из совхоза «Алтайский».

В сорок третьем, после госпиталя, принял хозяйство нынешний директор Георгий Алексеевич Фромов.

ТОЛКУЕШЬ с Алексеем Демьяновичем Омельченко, Павлом Самойловичем Зайцевым, Михаилом Михайловичем Соколовым, другими ветеранами совхоза, и становятся видны вехи развития хозяйства.

В сорок восьмом все зерновые засеяли только сортовыми семенами. Семена для хлебороба, пожалуй, святая святых. Семена — это урожай, это добрый по качеству хлеб. Семена — это главная забота и главного агронома Семена Никифоровича Вагущенко, и агронома-семеновода Галины Каллистратовны Сироты, и теперешнего управляющего Камышинским отделением агронома Анатолия Григорьевича Никитина. Право, редко где встретишь еще такое бережное, любовное отношение к семенному зерну, как здесь.

Да, это настоящий поиск. Долгое время здесь культивировали сорт пшеницы «мильтурум». Потом испытывали «альбидум», «диамант», «скалу», «лютесценс», «арнаутку», «бийскую», а в последние годы — «харьковскую-46» и «саратовскую-29». Выявить лучшие сорта помогает с размахом поставленная опытническая работа как на экспериментальном поле, так и на больших производственных площадях.

Главный, заслуженный агроном Республики Семен Никифорович Вагущенко убежден: каждый агроном должен быть ученым, опытником. Сам показывает пример, требует этого и от других.

Семеноводством в «Алтайском» занимается специализированное Камышенское отделение. Здесь работают наиболее опытные механизаторы.

Нынче, в отличие от прошлых лет, совхоз посеял семенами исключительно первого и второго классов, да элитой занято 1.300 гектаров зерновых. Зерно было, как всегда, тщательно откалибровано. Каждый хлебороб по достоинству оценит такой факт — вес тысячи зерен «харьковской-46» составил в среднем 42 грамма. Больше половины посевов пшеницы этой весной размещено по лучшим предшественникам — пропашным, многолетним травам, парам. Опыты, практика подсказали и наилучшую сортовую структуру — «харьковская-46», «скала», «саратовская-29» и «альбидум-3700». Посеяли в несколько сроков. Расчет такой: подведет из-за погодных условий один сорт, выручат другие. Это же позволит осенью маневрировать во время уборки.

ЭТО ДВИЖЕНИЕ началось в «Алтайском» осенью шестьдесят второго, как раз в тридцатую годовщину совхоза. «Механизаторский всеобуч» — слова эти для того же Дмитрия Павловича Никулина, ветеранов, сродни памятному «ликбез». Но это уже была ликвидация технической неграмотности. И то сказать — в хозяйстве сотни машин, да по сложности не сравнишь, скажем, прежние тракторы и комбайны с теперешними.

Создали кружки всеобуча на каждом отделении. Партийная организация, специалисты разъяснили, как важно теперь каждому владеть техникой. Впрочем, что много втолковывать — в деревне посмеиваются над тем, кто не умеет лошадь запрячь. И уже глядишь, стали подтрунивать и над теми, кто стального коня не может «оседлать». Потому изучали машины и животновод, и кузнец, и фельдшер больницы, и председатель сельсовета, и домохозяйка... За прошлые пять лет сотни сельчан получили права механизаторов. Раньше в посевную, а особенно осенью, здесь остро не хватало рабочих рук. На помощь приезжали из городов края, других областей страны. Накладно было и совхозу, и государству. Так было. Но вот уже несколько лет хозяйство в срок само управляется со всеми полевыми работами.

Движение идет не только вширь, но и вглубь. Высокая культура земледелия, сельского труда вообще немыслима без повышения квалификации. Поэтому партком, дирекция совхоза пристально следят за организацией учебы. Половина шоферов, больше трети механизаторов имеют первый и второй классы—неплохой итог. Здесь 41 заочник, 11 из них занимаются в высших учебных заведениях. Да десять стипендиатов совхоза учатся в Алтайском сельхозинституте. Надежная смена растет.

Что еще характерно. В «Алтайском» трудно выделить лучшего из лучших механизаторов. Кажется, парадокс: значительное перевыполнение нормы на пахоте ли или уборке хлебных валков тут чуть ли не «ЧП». Ведь за качество спрос особо строгий. Так что большинство работает ровно. Разнятся трактористы, пожалуй, лишь «почерком». Особенно изящный он у Александра Меняйлова, чемпиона пахарей совхоза. Это сразу приметил Николай Прохоренко, приехав «в разведку» с Украины, да так и остался здесь, — надежный коллектив. Костяк его — такие истые земледельцы, как, скажем, братья Архип, Илья и Владимир Саютины, трое — механизаторы, а младший, Василий, только окончил сельхозтехникум, вернулся с дипломом агронома. Эти — только из одной семьи. А сколько замечательных людей, людей творческого поиска здесь!

Пятьдесят три труженика совхоза награждены орденами и медалями Советского Союза, а один из опытнейших директоров на Алтае, Георгий Алексеевич Фромов, удостоен звания Героя Социалистического Труда.

Новые рубежи наметил коллектив Алтайского зерносовхоза в юбилейном году. И обязательства свои выполняет успешно. Организованно провели посевную хлеборобы. Радуют глаз ровные, дружные всходы. Держат слово и труженики ферм. За пять месяцев сэкономлено около 60 тысяч рублей. Слаженно работает коллектив орденоносного, одного из старейших на Алтае совхоза.

О. ДРОНОВ.

Главный агроном С. Н. ВАГУЩЕНКО.

ПАРТИЙНАЯ УЧЕБА

НА СТУПЕНЬ ВЫШЕ

Закончился еще один год в системе партийной учебы. Яснее обрисовались успехи, четче выступили промахи и недостатки. Раздумья о «коэффициенте полезного действия» нашей пропагандистской работы и заставили меня взяться за перо.

Последние два года я руковожу в пятом стройуправлении СУ-5 треста № 122 четырехгодичной школой основ марксизма-ленинизма.

Учебный план школы предусматривал изучение истории КПСС. В нынешнем году мы изучали деятельность партии в годы Великой Отечественной войны и материалы XXIII съезда КПСС. Затем приступили к изучению политэкономии.

Для меня первый год учебы был, прежде всего, годом поисков наиболее действенных методических форм пропагандистской работы. За основу мы приняли самостоятельную работу над книгой и считаем, что не ошиблись. Учебный год был закончен успешно. Глубокие знания показали слушатели Г. Дьяконов, П. Ильчук, Р. Фанзов, А. Вовченко. Впрочем, были и недостатки. На них указали нам более опытные товарищи, и их советы помогли нам сделать практические выводы на дальнейшее.

Второй год начинали намного увереннее. Сказалась тщательная подготовка к нему. Нынче мы располагали более четкими учебными планами и программами, учебниками, методическими и наглядными пособиями. Все слушатели заблаговременно выписали необходимые периодические издания. К тому же значительно пополнилась и наша партийная библиотечка.

Успех в политической учебе накапливался постепенно. Вначале слушатели ограничивались учебниками. Пришлось сделать несколько обзоров периодической печати, обратить их внимание на тесную взаимосвязь изучаемого материала с повседневными событиями. Наступил перелом. Изучая проблемы капитализма, слушатели использовали, к примеру, статью С. М. Григорьяна «К. Маркс о некоторых вопросах технического прогресса при капитализме» («Вопросы истории КПСС», № 2 за 1967 г.), приводили убедительные факты из жизни современного капиталистического мира, используя материалы из журнала «За рубежом». Многие важные материалы приводились из журналов «Коммунист», «Политическое самообразование» и других. Отвечая на вопрос: «В чем заключается сущность капиталистической эксплуатации?», слушатели С. Введенский, Я. Казанцев и другие привели массу ярких примеров из современной жизни США, ФРГ, Японии, Англии.

Многолетнее общение со слушателями в процессе учебы и в производственной деятельности позволило мне детально изучить индивидуальные особенности каждого из них. Знание этих особенностей помогло выработать и своеобразную методику проведения занятий. Убедившись в достаточной политической подготовке слушателей, в серьезном отношении их к учебе, я отказался от сквозного рассказа по всей теме. Зато наиболее сложные и узловые вопросы объясняю обстоятельно, используя наглядные пособия. Схемы, плакаты, диаграммы, таблицы — все это по моей просьбе делали сами слушатели. Конспектирование изучаемого материала стало правилом для каждого.

Оценивая ответы слушателей, я всякий раз пытался определить, кто из них и в какой степени созрел для агитационно - пропагандистской работы.

Хочу подчеркнуть, что активность слушателей в первую очередь зависит от нас, пропагандистов. Малейшая недобросовестность пропагандиста оборачивается против него. Слушатели тогда попросту скучают на занятиях, напрасно теряют время, а главное, теряют интерес к политическому образованию. Уважающий себя пропагандист никогда не допустит этого, он постоянно заботится о своем росте. В этом главное!

При подготовке к занятиям я всегда стараюсь четко определить учебную цель темы, в деталях осмыслить ее содержание и глубину. Вторая моя забота — правильно и интересно сформулировать вопросы. Это опять-таки способствует повышению активности слушателей.

Теперь о работе с первоисточниками. В этом деле роль пропагандиста исключительно велика. Тут очень важно укреплять у слушателей веру в свои силы.

К исходу второго года обучения в работе над первоисточниками у нас определились заметные сдвиги. Настольными книгами каждого слушателя стали «Капитал» К. Маркса, «Империализм, как высшая стадия капитализма» В. И. Ленина и ряд других работ классиков марксизма-ленинизма. Использовались также Программа КПСС, материалы XXIII съезда партии.

Приятно видеть, как люди выросли, почувствовали себя на ступень выше. Да и со стороны этот рост заметен. С глубокими по содержанию, доходчивыми по форме беседами и лекциями выступают перед рабочими В. И. Стулин, И. В. Пищальников, П. Я. Ильчук. Мастер Ю. Одинцов, к примеру, удачно провел беседу на тему «Дело отцов — молодым», В. Н. Башура четко и доступно разъяснял постановление ЦК КПСС «О работе парторганизации Тульской области по воспитанию трудящихся», М. С. Степанов выступил с лекцией «Бийчане в борьбе за власть Советов». В этом году слушатели нашей школы провели 26 бесед, прочли девять лекций и два доклада, на них побывали тысячи человек.

Нынешняя система партийной учебы нас вполне удовлетворяет. В этом году мы успешно завершили изучение политэкономии капитализма, в будущем году перейдем к изучению социалистической системы хозяйствования, интерес к которой в ходе промышленной реформы растет повсеместно. Думаю, что накопленный за два года опыт поможет нам глубже усвоить программу третьего года.

В. ПОЗДНЯКОВ,
пропагандист, главный инженер СУ-5 треста № 122.

г. Бийск.

ПИСЬМА КОММЕНТИРУЕТ ФЕЛЬЕТОНИСТ

ДВА СОТРУДНИКА

Шел по улице старый человек, нес медогонку. Долго нес, а до вокзала, куда ему надо было, — далеко. Сильно устал он, потому что и медогонка тяжелая, и возраст сказывался. Прислонился человек к стене дома, рядом машину поставил, смотрит на прохожих.

Много людей на барнаульской улице. Но все, кажется, спешат. Постеснялся Иосиф Тимофеевич Елин (так звали этого человека) остановить кого-нибудь. И уж, по правде говоря, совсем было отчаялся, как увидел сотрудника милиции. Обрадовался ему, как односельчанину.

Поспешил Иосиф Тимофеевич к тому милиционеру и в кратких словах обрисовал свое положение. Сержант (в таком тот был чине), ни слова не говоря, остановил проходившую машину, и минут через пятнадцать очутился наш Иосиф Тимофеевич на вокзале. Медогонку ему даже на перрон внесли.

От переполненного благодарностью сердца протянул Иосиф Тимофеевич плату за труды. Сержант Железнодорожного отдела Михаил Иванович Медведев на этот жест только рассмеялся, козырнул и был таков.

Возможно, в этот же час другой сотрудник этого же отдела милиции, а именно Сергей Антонович Исыпов, прохаживался по площади Свободы. Только три месяца как он надел форму. А до этого много профессий переменил за свою еще молодую жизнь. Правда, сначала его приставили к машинам. Но к своим шоферским обязанностям новоиспеченный милиционер относился небрежно. И тогда решили переменить ему амплуа — «бросили на людей».

Упругим шагом мерил Исыпов площадь, и жажда деятельности не давала ему покоя. Вдруг (а может, и не вдруг) взгляд его остановился на проходившем мимо мотоцикле. Как выяснилось потом, машину вел барнаульский житель Александр Ильич Зырянов.

Трудно сказать, что криминального заметил милиционер в мотоциклисте. (На этот вопрос, между прочим, он так и не смог ответить даже в присутствии двух своих коллег...). Как бы то ни было, но сакраментальное: «Гражданин, пройдемте!» (в данном варианте — «проедемте») было произнесено. И вот уже владелец мотоцикла сидит в коляске и его везут в специальное учреждение, где приборы должны определить, содержит или нет его кровь преступный алкоголь.

На этот принципиальный вопрос приборы ответили категорически «нет». Тогда Зырянов потребовал проверить на тот же предмет доставившего его сотрудника.

Проверили. И приборы недвусмысленно сказали: «содержит». Результаты исследований были бесстрастно занесены в книгу, а пострадавшему выданы еще и справки.

...Две истории о том, как рождаются благодарность и обида. Мораль? Не надо морали. И все же: как отнестись к факту... который можно назвать — опьянение властью?

Закаливающий РЕМОНТ

Хочется внести вклад во все еще жгучий вопрос: как закалить свой организм. Чтобы не боялся он ни жары и ни холода. И не вздрагивал нервно от обыкновенного «здравствуйте».

Некоторые ехидно улыбнутся (есть такие, что заранее все знают). Ничего, мол, нового тут не придумаешь. Физзарядочка... гидропроцедуры... С детского сада всем известны.

Нет, дорогие товарищи! То, что сейчас предлагается, совершенно ново и неизвестно не только воспитательницам детского сада, но даже геронтологам — борцам за долголетие.

Правда, предлагаемый метод закалки не общедоступен. Он, как бы вам сказать, не то чтобы для избранных... Однако воспользоваться им может не каждый. Метод ведомственно ограничен: только для железнодорожников и членов их семей.

Заявление на закалку надо подавать в РДГС. Прошу не удивляться, но РДГС — не спортивное общество и не название лечебного учреждения, а сокращенное от Рубцовской дистанции гражданских сооружений.

В заявлении о закалке упоминать не обязательно, а вот о ремонте квартиры надо. Как-никак, РДГС — организация строительная.

Подготовка организма к процедурам начинается приблизительно через месяц после подачи заявления. Иногда подготовительный период длится два и даже три месяца. Такой срок потребуется, чтобы не раз и не два нанести визиты к автору метода закаливающего ремонта — начальнику РДГС Л. К. Крапивину и его сотоварищам — со смиренной просьбой начать, наконец, ремонт квартиры.

Если жаждущий закалки выдержит испытательный срок, то не пройдет и года, как в его квартире появится ремонтная бригада. И с этой минуты он начнет получать все усиливающуюся дозу закаливающих процедур.

Бригада молча пройдет по квартире: кой-где ковырнет, кое-что отдерет, вывернет пару кирпичей из печки. Потом ремонтники сложат в уголке инструменты и начнут усиленно поглаживать горло, у кадыка. Квартиросъемщик, конечно, быстро сообразит, что этот жест обозначает, и без промедления помчится в магазин.

Бегать в магазин придется много раз. Пока бригадир с сожалением не сообщит, что ремонт окончен. Надо сказать, что сами проживающие в квартире этого могут не заметить...

Первый результат от капитального ремонта — экономия в семейном бюджете. Комнатного градусника покупать уже не нужно. Можно спокойно пользоваться местной метеосводкой. Никакой разницы между температурой на улице и в комнате не будет. Ни летом, ни зимой. Для этой цели ремонтники оставят в окнах и в полу достаточно вентиляционных отверстий, называемых в просторечии щелями.

Резкие смены температуры закаливают. Той же цели служат и дымящие печки, падающая штукатурка, двери, которые не хотят закрываться, а открываются не туда, куда нужно...

Короче говоря, если после такого закаливающего ремонта человек не схватит двухстороннего воспаления легких и не будет по вдруг обнаружившейся неспособности переведен на самые примитивные работы — можете быть за него спокойны. Он проживет до ста лет и будет успешно продвигаться по службе.

Л. РАЙХЛИН.

БЕРЕГИТЕ «ЗЕЛЕНОГО ИСПОЛИНА»

«В этой книжечке я и хочу рассказать об удивительном «плодовом» дереве сибирских лесов, о его красоте и величии. О богатстве уральских и сибирских кедровников», — пишет автор книги «Зеленый исполин» Михаил Филиппович Петров...

Книга Средне-Уральского книжного издательства «Зеленый исполин» интересна тем, что ее автор исходил по кедровым лесам Урала, Сибири и Дальнего Востока большие расстояния, изучил их, описал способность кедра укореняться на каменистых россыпях, силу жизни кедра-скалолаза и величественные кедровники, покрывающие горы Алтая, Саян и Горной Шории.

Мы узнаем родословную сибирского кедра, много интересного о его собратьях — кедре ливанском (в Ливане он занимает небольшие участки в горных местах, которые превращены в заповедники), кедре европейском, корейском и маньчжурском, кедровом сланике.

Первые три завода для переработки кедровых орехов построили в Томске, Новосибирске и в Бийске в 1921—22 гг. по постановлению, подписанному В. И. Лениным 3 августа 1921 года. Вырабатывалось на них до 40 тыс. пудов столового масла.

Современной медициной установлено, что в ореховых ядрах содержится жирорастворимый витамин Е.

Автор сообщает интересные сведения об открытии качеств кедра сибирского как смолоноса и о применении кедрового терпентина-бальзама в лечебных целях в годы Великой Отечественной войны. Особую ценность для современной лесохимии представляет хвоя, которая идет на изготовление терпентинно-хвойной муки.

Заканчивает автор книгу словами: «Кедровая тайга! Ты украшаешь землю, кормишь своими дарами и доставляешь радость людям. И хочется верить, что люди, пришедшие в тайгу, окажутся настоящими хозяевами, сберегут и умножат зеленое богатство нашей земли».

Н. ЦЕХАНОВСКАЯ,
научный сотрудник музея.

г. Бийск.

СОРОК СЕДЬМОЙ ВЫПУСК

Барнаульская детская музыкальная школа № 1 имени Глазунова торжественно проводила в жизнь новую группу своих воспитанников.

...Пятьдесят два человека получают свидетельство о музыкальном образовании, памятные подарки, фотографии. Пятьдесят два раза приветственно гремит медь оркестра.

47-й выпуск юных музыкантов! Школа почти ровесница Великого Октября. Чуточку истории. 1920 год... Республика Советов разгромила главные силы контрреволюции, но мирная передышка сорвана, снова война. Белополяки бесчинствуют в Киеве, «черный барон» грозит пойти на Москву. В стране еще разруха.

Открытие в ту пору музыкального учебного заведения было знаком большого внимания молодой Советской власти к просвещению народа, его культуре. Несколько лет школа носила гордое название — «Рабоче-крестьянская консерватория», а в 1928 году была переименована в детскую музыкальную и стала носить имя знаменитого русского композитора Александра Константиновича Глазунова.

Сегодня 16 выпускников — пианистов, скрипачей, баянистов получили направления в музыкальные училища. Но и те, кто не изберет музыку делом своей жизни, никогда с ней не расстанутся, научат других любить и понимать ее. Преподаватели говорят, что выпуск нынче весь хороший, но мне хочется отметить по традиции лучших. Это пианистка Аля Кондратова — отличница, Галя Толмачева, Надя Шахурина, Сергей Матушкин, Вячеслав Мартынов.

Ю. МАРЧЕНКО,
(Наш нешт. корр.).

г. Барнаул.

ИЮНЬСКИЙ ЭКРАН

ЧТО ЗА

«Все вертится, спешит куда-то, кипит и кипит. А нас обуревают страсти и вечная борьба. И все-то по-своему: человек на человека, день на день не похож. А солнышко завтра встает опять исправно, как всегда. Какая-то сила держит весь этот хаос в вечном порядке. Откуда все это взялось? И чего мы суетимся? Зачем, право, живешь?».

Подобное философствование «на уровне завалинки» вовсе не так наивно, как кажется поначалу. В самом деле — эти и другие подобные «проклятые» или «упорные» вопросы Шекспира тревожили и тревожат человека с той минуты, как он начал размышлять. Сегодня люди больше, чем когда бы то ни было, за ответом обращаются к лучшему учителю — к своей истории. Но разобраться в истории тоже не так просто, особенно, если она на редкость кровава, драматична и сложна, как мы это видим на примере Польши.

Понятно, что и отношение к истории в Польше было куда более болезненным, чем в каком-либо соседнем государстве. И «проклятые» вопросы здесь мучили людей больше, чем в других странах (особенно в период национальной активности, когда целые поколения поляков участвовали в восстаниях, в конспиративной деятельности, эмиграции...).

В канун революции 1905 года появляется роман Стефана Жеромского «Пепел», который, по словам его автора, призван был «раздирать раны», роман, который ломал закостенелые социальные, бытовые и моральные нормы, роман, который начисто отвергал традиционные ответы.

«Из пепла прошлого, — учит его автор, — можно извлечь непреходящую и созидательную ценность — личную, национальную, общечеловеческую, — лишь расставшись со слепым доверием к какой бы то ни было легенде, лишь пытаясь понять смысл исторических событий, и даже, а быть может в первую очередь, событий наиболее жестоких и вызывающих наибольшее смущение».

Прервемся на время, чтобы познакомить вас с Анджеем Вайдой. Хотя, по правде говоря, имя этого выдающегося польского кинорежиссера и его фильмы — «Поколение» (по роману Б. Чешко), «Канал» (по рассказу Ежи Ставиньского), «Пепел и алмаз» (по роману Ежи Анджеевского) и другие любителям кино хорошо знакомы, тем более, что, кажется, только вчера утихли споры о его «Пепле и алмазе».

Не вдаваясь в подробности, напомним, что в польском кино с некоторых пор даже появился специальный термин «вайдизм». Это слово можно было бы назвать и иначе — «одержимость». Да, да, страстная, порой почти не знающая меры одержимость в отношении к истории, к современности, к успехам и недостаткам своего поколения и страны, к приемам бурной, порой чуть ли не натуралистической изобразительности. А еще с первого же своего фильма Вайда пытался решить проблему психологической и нравственной цены участия молодежи в борьбе за новую жизнь — цены грозной, особенно для неокрепшей личности.

Вайда никогда не признавал так называемой воли судьбы. Исследуя, казалось бы, самые запутанные ходы истории, он всегда пытается найти правильные ответы на целый ряд вопросов: «Должно ли было так быть? Что послужило причиной того, что судьбы героев развивались именно таким образом, вели к такому финалу? Что было виной и что неизбежным следствием, не зависевшей от героев ситуации? Если была ошибка, то какие позиции, понятия легли в ее основу? И, конечно, какое понимание того, что произошло, поможет нам создать дальнейшую историю лучше и менее болезненно?».

Все сказанное целиком относится и к последнему фильму Вайды «Пепел», который выйдет на экраны края в этом месяце. В нем «снова возвращаются, с тем только, что они облачены в исторические костюмы (роман Жеромского, по которому сделан фильм, повествует о событиях более чем полуторавековой давности, периода первых после разделов Польши сражений против иноземного господства), живые и, как видно, вызывающие все еще широкий резонанс вопросы».

Кинематографический «Пепел» — это тот же «Пепел» Жеромского, но пропущенный через сердце сегодняшнего великого поляка Анджея Вайды. Именно поэтому, как и в 1904 году, он «раздирает раны», именно поэтому его можно восторженно принимать или гневно отвергать, но нельзя оставаться равнодушным.

Правда, для этого нужно уметь и хотеть понять его.

Такому зрителю адресует свой фильм и сам автор, заявивший, что его «интересует Жеромский, который полон горечи, полон противоречий — противоречий подлинных» и что он «хотел бы показать их на экране», ибо считает «зрителя взрослым и самостоятельно мыслящим».

Мы не случайно уделили в своем рассказе столько места ленте Анджея Вайды. В июньском экране «Пепел», — пожалуй, самая приятная новость.

Лейтмотивом той же темы, правда, уже решенным на куда более современном материале и детективной основе, является картина Узбекской студии «В 26-го не стрелять» Равиля Батырова.

С первого взгляда можно сказать, что это фильм о советском разведчике Саиде Исламбеке («26-й» — его подпольная кличка), посланном в 1942 году нашей разведкой в Берлин, в так называемый Туркестанский национальный комитет (был такой у фашистов, с помощью которого они

СРАЗНЫХ МЕРИДИАНОВ

БЛИЖНИЙ ВОСТОК:

КАК БЫЛ ПОДГОТОВЛЕН «ПЕРВЫЙ ВЫСТРЕЛ»

Спартак БЕГЛОВ,
политический обозреватель АПН.

5 июня, в 6 часов утра по гринвичскому времени, как сообщил захваченный в плен египтянами израильский летчик Лаво Мурдхай, отряду ВВС Израиля был отдан приказ произвести бомбардировочный налет на аэродром Объединенной Арабской Республики.

На чем основывалось это решение? Еще за двенадцать дней до июньского взрыва государственный секретарь США Раск предупредил, что он «не считает, что Соединенные Штаты должны взять на себя ответственность за сдерживание одной из сторон». Ясно, что в Тель-Авиве не могли расценить это иначе, как поощрительный сигнал. Но для того, чтобы сделать последний роковой шаг, израильским экстремистам явно не хватало хотя бы видимости «коллективной поддержки».

Это заставляет еще раз повнимательнее присмотреться к тому спектаклю, который был организован американской дипломатией в период между 23 мая и 5 июня нынешнего года. Речь идет об ажиотаже вокруг так называемого «нарушения Египтом свободы мореходства» в Акабском заливе.

Вашингтон стал лихорадочно изыскивать средства для сколачивания блока западных держав в поддержку Израиля. За образец явно был взят суэцкий кризис 1956 г. Тогда в качестве главного повода для так называемых «коллективных санкций», возглавленных Англией, был использован акт Каира по национализации Суэцкого канала. Теперь в качестве повода для раздувания антиарабской военной истерии был избран вопрос о суверенитете ОАР над водами Тиранского пролива.

Торопясь направить свои суда в район Красного моря, угрожая «испытанием блокады силой», Вашингтон при сочувствии Лондона имел целью отвлечь внимание от истинных причин конфликта, подтянуть своих союзников и создать атмосферу, благоприятствующую новым антиарабским выступлениям.

«Таким образом, — подчеркивается в Заявлении Советского правительства, — из-за авантюризма правителей одной страны — Израиля, который поощрялся тайными и открытыми действиями определенных империалистических кругов, на Ближнем Востоке вспыхнул военный конфликт».

Но просчет израильских ястребов состоит в том, что надежды на «единый фронт Запада» оказались преждевременными. Италия и Франция отказались поддержать «коллективную декларацию» Вашингтона.

Осуждая агрессию со стороны Израиля, правительство СССР потребовало от Тель-Авива в качестве первой неотложной меры по ликвидации военного конфликта немедленно и безусловно прекратить военные действия. Вместе с тем правительство СССР выразило надежду, что правительства других государств, в том числе великих держав, со своей стороны сделают все для того, чтобы погасить военный пожар на Ближнем Востоке и восстановить мир.

АГРЕССИЯ ПРОДОЛЖАЕТСЯ

БЕЙРУТ, 9 июня. Сегодня израильская военщина продолжала боевые действия на сирийском и египетском фронтах, игнорируя тем самым решения Совета Безопасности о прекращении огня и справедливые требования об отводе войск на исходные позиции.

По поступившим сегодня утром из Дамаска сведениям, установившееся было, короткое перемирие грубо нарушено израильской стороной. В 9 часов 15 минут по местному времени израильская артиллерия открыла огонь по сирийским войскам, а израильская авиация возобновила бомбардировки передовых позиций и аэродромов сирийских вооруженных сил. В 12 час. 50 минут радио Дамаска сообщило, что израильские войска начали наступление с участием танков и артиллерии в направлении населенных пунктов Бухейюат и Насария.

В ответ на эти провокационные действия сирийская артиллерия вынуждена была открыть ответный огонь по скоплениям неприятельских войск. Около 13 часов над Дамаском появились израильские самолеты, которые были отогнаны огнем зенитной артиллерии.

По сообщениям из Каира, одновременно израильская военщина продолжала агрессию в отношении Египта. В коммюнике военного командования ОАР, переданном агентством МЕН в полдень, указывалось, что израильские войска продолжают атаки против вооруженных сил ОАР, а также воздушные налеты на зону Суэцкого канала, несмотря на резолюцию Совета Безопасности ООН о немедленном прекращении огня.

Как явствует из принятых здесь передач израильского радио, в Тель-Авиве объявлено, что израильские войска сегодня вторглись в пределы Сирии.

Израильское командование сообщило, что израильские войска достигли плато, ведущего к Тивериадскому озеру, чтобы атаковать находящиеся там сирийские части.

ЗАЯВЛЕНИЕ ПРЕЗИДЕНТА НАСЕРА

КАИР, 9 июня. Президент Гамаль Насер в своем выступлении сегодня по каирскому радио заявил, что он «полностью и окончательно решил сложить с себя все официальные функции, отказаться от всякой политической деятельности, вернуться в ряды народа и вместе с ним выполнять свой долг».

Президент Насер заявил, что в соответствии с положением конституции функции президента республики возьмет на себя вице-президент Закария Мохи эд-Дин, передает агентство МЕН.

ОТСТАВКА МАРШАЛА АМЕРА

КАИР, 9 июня. Как передает агентство МЕН, первый вице-президент и заместитель верховного главнокомандующего вооруженными силами Объединенной Арабской Республики маршал Абдель Хаким Амер подал в отставку со своих постов.

КУДА МЕТИЛ ИЗРАИЛЬ?

ВАШИНГТОН, 9 июня. Израильские торпедные катера и самолеты атаковали 8 июня в Средиземном море корабль американского военно-морского флота «Либерти».

Инцидент произошел в открытом море, в 15 милях севернее Синайского полуострова. 10 человек из команды американского корабля убито и 100 ранены. В район нападения были срочно направлены два американских эсминца и военные самолеты.

Израильское правительство позже информировало Соединенные Штаты, что нападение на американский корабль совершили «по ошибке» израильские торпедные катера и самолеты.

12 июня — третья годовщина Договора о дружбе, взаимной помощи и сотрудничестве между СССР и ГДР

ЧУВСТВУЯ ЛОКОТЬ БРАТА

Замечательные плоды германо-советской дружбы всюду видны на земле нашей рабоче-крестьянской республики. Радуется им и коллектив нашего химического комбината «Лойна-Верке» в округе Галле. Мы соревнуемся с рабочими, инженерами, техниками, служащими химического завода в Салавате (Башкирская АССР). Взаимно обмениваемся производственным опытом. Сообща обсуждаем вопросы, связанные с ускорением технического прогресса, улучшением качества продукции.

У советских друзей, как и у нас, нет секретов, мы ничего не скрываем друг от друга. Сердца рабочих, всех трудящихся ГДР и Советского Союза открыты искренней, бескорыстной дружбе. В этом я убедился на собственном опыте. В минувшем году мне довелось посетить Страну Советов. Вместе с группой новаторов нашего завода мы гостили у рабочих Риги. Нас встретили сердечно. Ознакомили с успехами, рассказали о трудностях, которые возникают в ходе быстрого движения вперед. В свою очередь, мы поделились своими достижениями, планами на будущее, выдвинутыми Социалистической единой партией Германии.

Много ценного почерпнули мы у советских рабочих, передовиков соревнования в честь 50-летия Октябрьской революции. У себя на заводе мы тоже развернули трудовое соревнование в честь этого всемирно-исторического юбилея. Цех, где я работаю, как и весь комбинат, производит часть своей продукции по заказу Советского Союза. Одно из социалистических обязательств, которые мы взяли на себя, гласит: производить для советских друзей продукцию только отличного качества. Слово у нас не расходится с делом. Мы знаем, что так поступают и советские рабочие, поставляющие нашей республике через международный трубопровод «Дружба» нефть.

Вместе со всем народом ГДР коллектив комбината гордится, что наша отечественная нефтехимия идет в гору, помогает ускорять технический прогресс, а значит, и благосостояние трудящихся. Мы знаем, что рождение нашей нефтехимии неразрывно связано с дружбой и братским сотрудничеством между Германской Демократической Республикой и Советским Союзом.

Третью годовщину Договора о дружбе, взаимной помощи и сотрудничестве между нашими странами мы отмечаем как большой радостный праздник. От имени своих товарищей по цеху, всего комбината я могу заверить советских рабочих, что мы, граждане социалистической Германии, и впредь будем как зеницу ока беречь дружбу с родиной Ленина, родиной Октября — оплотом прогресса и мира во всем мире.

Карл-Гейнц БРИНКМАН,
рабочий орденоносного химического комбината «Лойна-Верке».
(АПН).
Галле, ГДР, июнь.

ВМЕСТЕ КУЕМ СЧАСТЬЕ

Многочисленны проявления дружбы и сотрудничества трудящихся ГДР и СССР. Тесные взаимные связи установились и развиваются не только по государственной линии. Переписываются, обмениваются делегациями коллективы предприятий, строек, сельскохозяйственных кооперативов и колхозов, народных имений и совхозов, институтов и школ... Наш сельскохозяйственный кооператив также поддерживает тесные связи с советскими колхозниками, изучает их опыт ведения земледелия, животноводства, плодоводства. Нам есть чему учиться друг у друга. Особенно большой интерес мы проявляем к механизации и химизации сельскохозяйственного производства, ко всему тому новому, что содействует повышению плодородия земли, умножению хлебных богатств в наших странах.

Мне хорошо запомнилась встреча между делегациями Берлинского окружного комитета СЕПГ и Московского городского комитета КПСС. Они со знанием дела обсуждали вопрос о снабжении наших столиц мясом, хлебом, маслом, молоком, овощами, фруктами, другими продуктами земледелия и животноводства из хозяйств, расположенных в пригородных зонах. Этот обмен мнениями был очень полезным.

Двадцать лучших активистов нашего кооператива посетили в Москве международную выставку сельскохозяйственных машин. Особенно детально они изучали технические новинки в советском сельскохозяйственном машиностроении, опыт передовых механизаторов.

Вместе со всем народом ГДР мы, кооператоры, шлем свои горячие братские поздравления советским людям по случаю третьей годовщины Договора о дружбе, взаимной помощи и сотрудничестве между нашими странами.

Дитрих БЕСЛЕР,
председатель сельскохозяйственного кооператива имени Первого мая, Герой Труда, лауреат Национальной премии ГДР.
(АПН).

10 ИЮНЯ — 25-Я ГОДОВЩИНА ВАРВАРСКОГО УНИЧТОЖЕНИЯ ГИТЛЕРОВСКИМИ ФАШИСТАМИ ЛИДИЦЕ

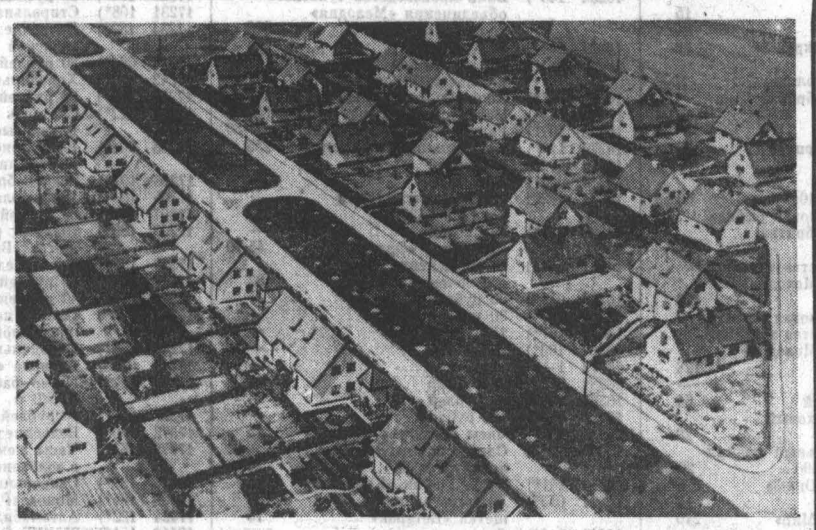

ЛИДИЦЕ. Имя этой чехословацкой деревни навсегда осталось в памяти народов. После того, как в мае 1942 года чешскими патриотами был казнен кровавый палач Гейдрих, фашисты полностью разрушили и сожгли мирную деревушку, расположенную в 20 километрах от Праги, и учинили дикую расправу над беззащитным населением.

НА СНИМКЕ: новая восстановленная Лидице. Ряды этих опрятных домиков построены на холме поодаль от места, где находилась старая, сравненная с землей Лидице.

Фото ЧТК—ТАСС.

ЭКСТРЕННОЕ ЗАСЕДАНИЕ СОВЕТА БЕЗОПАСНОСТИ

НЬЮ-ЙОРК, 10 июня. Корр. ТАСС Л. Величанский и С. Лосев передают:

Выступая вчера на экстренном заседании Совета Безопасности, представитель Сирии Жорж Томе сообщил, что министр иностранных дел Сирии, с которым он разговаривал по телефону, поручил ему довести до сведения Совета то, что правительство Сирии принимает резолюцию, одобренную вчера Советом. Министр иностранных дел Сирии, сказал Томе, сообщил также, что Израиль полностью игнорирует эту резолюцию и наращивает наступление на сирийской территории. Израильские ВВС продолжают непрерывные бомбардировки Дамаска, и число жертв среди гражданского населения увеличивается. Совершенно ясно, таким образом, что Израиль не намерен соблюдать и последнюю резолюцию Совета.

Стремясь выиграть время для дальнейшего продвижения израильских агрессоров на сирийской территории, представитель США Голдберг, используя право на ответ, выступил с очередной лицемерной проповедью. Он не сказал ни слова осуждения в адрес Израиля и воздержался от призыва к нему прекратить военные действия.

Представитель Израиля Рафаэль, выступивший после Голдберга, свел свое выступление к откровенным и наглым выпадам против политики Советского Союза на Ближнем Востоке.

Представитель Индии Партхасаратхи заявил, что Израиль продолжает агрессию, чтобы обеспечить себе более выгодные позиции при переговорах. Он высказался за отвод войск за линию перемирия и за возрождение аппарата ООН, который бы обеспечил выполнение этого требования.

Через два часа после принятия Советом Безопасности резолюции генеральный секретарь ООН У Тан доложил Совету о ходе ее выполнения. У Тан зачитал четкий и ясный ответ правительства Сирийской Арабской Республики о принятии Сирией резолюции Совета и о согласии немедленно прекратить огонь.

Рафаэль (Израиль) заявил, что Израиль принимает резолюцию с оговорками. Израильские вооруженные силы, сказал он, соглашаются с этой резолюцией «при условии, если Сирия прекратит огонь» и «искренне» выполнит резолюцию.

Представитель Эфиопии призвал израильского делегата принять резолюцию о немедленном прекращении огня безоговорочно и без всяких условий.

Рафаэль ответил на это повторением прежней двусмысленной и туманной формулировки. Рафаэль заявил, что израильская делегация не даст более никаких определенных заверений «ни сейчас, ни через час, ни через пять часов».

Представитель Сирии Жорж Томе, снова взяв слово, заявил, что Израиль «продолжает агрессию и кровь продолжает литься в моей стране».

Представители СССР и Болгарии указали, что затяжка с выполнением резолюции Совета нужна агрессору и его покровителям. Они предложили Совету установить конкретный срок, после которого генеральный секретарь должен будет доложить Совету, выполнена резолюция или нет.

Если через два часа, сказал представитель Индии Партхасаратхи, не будет подтверждения, что Израиль отдал своим войскам приказ о прекращении огня, Совет Безопасности должен будет собраться снова.

После этого заседание Совета было закрыто на два часа, после чего Совет соберется, чтобы заслушать сообщение генерального секретаря о том, выполнено ли фактически требование Совета о прекращении огня.

ЗАЯВЛЕНИЕ МИНИСТЕРСТВА ОБОРОНЫ ИНДИИ

ДЕЛИ, 10 июня. (ТАСС). В заявлении министерства обороны Индии, переданном агентством ПТИ, сообщается, что во время артиллерийского обстрела и налетов израильской авиации в секторе Газа были убиты 13 индийских военнослужащих и 27 ранено. Индийские военнослужащие входили в состав чрезвычайных войск ООН, несших службу в секторе Газа.

Радио

11 ИЮНЯ

7.30 — Программа передач. Сводка погоды (горсеть и УКВ 4,37 м). **7.32** — Концерт В. Ильяшевича (горсеть и УКВ 4,37 м). **8.00** — Последние известия (из Москвы). **8.15** — По страницам краевых газет. **8.30** — Концерт по заявкам.

Телевидение

11 ИЮНЯ

16.00 — Для детей. «Двенадцать месяцев», спектакль Ленинградского телевидения. **17.45** — «В тишине», документальный фильм о библиотеке имени Салтыкова-Щедрина. **18.05** — «Альбом современной румынской живописи», документальный фильм. **18.25** — «Народная филармония — юбилею Октября». **19.15** — «След ведет в «Седьмое небо», художественный фильм, 2-я серия (ГДР). **20.05** — «Будущие волшебники», очерк Ленинградского телевидения о первом выпуске кукольного факультета института театрального искусства. **20.45** — «Прометей с острова Вишевице», югославский художественный фильм. **22.00** — Концерт для работников легкой промышленности.

12 ИЮНЯ

19.00 — Спектакль Барнаульского театра юного зрителя. В антракте — «Новости». **21.00** — Для работников промышленности. «Шаги реформы» — передача о Золотушинском руднике. **21.20** — Навстречу Дню медицинского работника. «А я не знала», научно-популярный фильм. **21.30** — «След ведет в «Седьмое небо», художественный фильм, 3-я серия (ГДР). **22.20** — Передача из Новосибирска.

Театр

ГАСТРОЛИ ЧЕРНОВИЦКОГО ТЕАТРА.
(В помещении краевого театра драмы).
«Волчиха». В 12. «Сорочинская ярмарка». В 19-30.
12 июня — «Блуждающие звезды». В 19-30.

Кино

«РОССИЯ». «Два билета на дневной сеанс». В 10, 11, 13-30, 14-30, 17, 18, 20-30, 21-30, 22-15. «Эдгар и Кристина». В 11-45, 12-45, 15-15, 16-15, 18-45, 19-45.
12 июня — «Пепел» (в 2-х сериях). В 10, 11, 12-45, 13-45, 15-30, 16-30, 18-15, 19-15, 21, 22.
«ЮНОСТЬ». «В 26-го не стрелять». В 10, 14, 18, 22. «Гадюка». В 12, 16, 20.
12 июня — «Гадюка». В 10. «Два билета на дневной сеанс». В 12, 14, 16, 18, 20, 22.
«РОДИНА». «В 26-го не стрелять». В 11, 13, 15, 17, 19, 21.
12 июня — «Горькие зерна». В 10, 11, 12, 13, 14, 15, 16, 17, 18, 19, 20, 21, 22.
«ОКТЯБРЬ». «Два билета на дневной сеанс». В 10, 13-30, 17, 20-30. «Королева «Шантеклэра». В 11-45, 15-15, 18-45, 22-15.
12 июня — «Пепел» (в 2-х сериях). В 10, 13-30, 17-15, 20-45.
Выставка ДНХ.
11, 12 июня — «Человек, которого я люблю». В 12, 14, 16, 18.
«ПЕРВОМАЙСКИЙ». «Он убивать не хотел». В 9, 10-45, 12-30, 14-15, 17-35, 20-50, 22-35. «Чародей в бригаде». В 16, 19-20.
12 июня — «Горькие зерна». В 10-45, 12-30, 14-15, 16, 17-45, 19-30, 21-15.
«ОГОНЕК». «Король Дроздобород». В 9.
«ЧАЙКА». «В городе С.». В 13, 15, 17, 19, 21.
12 июня — «В 26-го не стрелять». В 13, 15, 17, 19, 21.
ЛЕТНИЙ КИНОТЕАТР (пос. Мирный). «Сказка о царе Салтане». В 15, 17, 19, 21.
12 июня — «Сыновья большой медведицы». В 19, 21.
«АЛТАЙ». «Сказка о царе Салтане». В 11, 13, 15, 17, 19, 21.
12 июня — «Горные мстители». В 13, 18, 21. «В городе С.». В 16.
ДВОРЕЦ СПОРТА.
«Балет на льду». В 12, 19-30.
Клуб ЗАПАДНОГО ПОСЕЛКА. «По чужому документу». В 13, 15, 19, 21. «Любить воспрещается». В 17.
12 июня — «Чародей в бригаде». В 15, 17, 19, 21.

Парки

ГОРОДСКОЙ ПАРК.
«Играем, поем, танцуем».
(Народное гулянье).
В программе: концерты профессиональных и самодеятельных коллективов. Импровизированные игры, аттракционы. Творческая встреча с артистами Черновицкого музыкально-драматического театра. В 16 часов.
Начало гулянья в 12 часов.

„ПЕПЛОМ"?

рассчитывали установить «новый порядок» в Советской Средней Азии).

Но авторы не просто стремились «для ободрения сердец» умилять нас подвигами этого отважного человека да напичкать острыми ситуациями и головокружительным сюжетом (непременными принадлежностями всех детективов). Они хотели, по их словам, как можно более полно, детально раскрыть структуру, суть Туркестанского национального комитета, характер отношений внутри его руководства, а также систему контроля над ним со стороны секретных служб фашистской Германии, пытались показать разложение внутри самой военной верхушки нацизма. Раскрыть подлинных хозяев комитета и их цели им было важно не в меньшей степени, чем рассказать о подвиге советского человека.

Вот это стремление как бы заново осмыслить пережитое, увидеть прошлое сегодняшними глазами и извлечь достойный урок на будущее, мне думается, вообще характерная черта современной кинематографии. Отсюда и пристальное внимание к документу (создатели «В 26-го не стрелять», к примеру, во время подготовительного периода и впоследствии, уже в процессе съемок, детально изучили гору материалов, относящихся к Германии 30—40-х годов, — книги, газеты, фотографии, репродукции картин, много километров немецкой кинохроники), отсюда и желание заглянуть в души героев, прочувствовать их психологию. Это тем более важно, что, скажем, большинство действующих лиц «В 26-го не стрелять» — реальные люди, которые до сих пор живут в ФРГ, а многие даже продолжают вести антисоветскую пропаганду.

А вот первая картина Григория Романова «Что случилось с Андресом Лапетеусом?» (Таллинфильм») всерьез заставляет думать о жизненной позиции. И не случайно. Поставленный по роману Пауля Куусберга (сам роман в 1965 году получил Государственную премию Эстонской ССР), этот фильм своей страстностью, социальной насыщенностью и драматическим накалом местами даже перекликается с «Пеплом» Вайды, хотя, конечно, в целом это несравнимые величины.

Вообще следует заметить, что фильмы студий братских республик (а они широко будут представлены на июньском экране) пытаются в полный голос говорить о самых главных вопросах нашей жизни — это и «Горькие зерна» («Молдовафильм»), и «Пустыня» («Туркменфильм»), и «Он убивать не хотел...» («Грузия-фильм»).

Именно июньский экран порадует нас и уже испытанными фильмами, такими, как «Повесть о настоящем человеке» А. Столпера, «Добровольцы» Ю. Егорова, «Олеко Дундич» Л. Лукова и другими.

Из иностранных обещают быть интересными «Снега Килиманджаро» (по рассказу Э. Хемингуэя) и «Беглец» (первый в Советском Союзе новозеландский фильм).

Вероятно, «Снега Килиманджаро», точнее, одноименный рассказ Хемингуэя, не стоит комментировать — он в нашей стране широко известен. Хочется лишь заметить, что постановщик этой картины Генри Кинг — один из известнейших мастеров американского кино.

«Беглец» — фильм Джона О'Ши. Он попытался в нем решить проблему маленького человека в современном капиталистическом мире. В центре картины судьба мелкого чиновника, молодого бухгалтера Дэвида Меннинга.

Увлекательный сюжет этой киноленты, участие в ней известных новозеландских, австралийских актеров и югославской актрисы Надии Реджи обеспечили успех «Беглеца» в Новой Зеландии и далеко за ее пределами. Думается, тепло встретит первый фильм этой страны и наш советский зритель, тем паче, что «Беглец» проливает свет на «Что за «Пеплом»?».

И все-таки, что за «Пеплом»?

Наивный вопрос. Смотря, какой это был человек и как он жил...

Наивный ли? Ответ вы найдете в фильмах июньского экрана.

Д. ГОРБУНЦОВ.

КАК ВАС ОБСЛУЖИВАЮТ? ВЫ ЗНАЕТЕ ИХ

В нашей повседневной жизни мы не можем обойтись без услуг продавца, мастера-обувщика, портного — всех тех, кто составляет большую армию работников бытового обслуживания. С некоторыми из них мы знакомим читателей.

ЛИДА БУТАКОВА (слева) шьет мужскую одежду. Коллектив ателье «Чайка», где она работает, успешно выполняет обязательства, принятые в честь юбилея Октября.

ЕЛЕНЕ ИВАНОВНЕ СЕРЕНКО (снимок в центре) одной из первых на фабрике «Обувь» присвоено почетное звание ударника коммунистического труда.

Юбилейный 1967 год для Елены Ивановны особенно дорог. В октябре исполнится ровно десять лет с той поры, когда она впервые стала самостоятельным раскройщиком, сменив свою мать, ушедшую на пенсию.

Я сфотографировал Елену Ивановну, когда она проверяла очередную партию текстовинита перед раскроем.

— Если ваша обувь требует срочного ремонта, обращайтесь к мастеру пункта № 13, расположенного на перекрестке проспекта имени Ленина и улицы Димитрова. Добросовестно работает здесь мастер-моментальщик, ударник коммунистического труда ПАВЕЛ ГРИГОРЯН. Ежедневно он ремонтирует 30—35 пар обуви.

Фото и текст В. МАНШЕНЬЮАНА.

Редактор А. ПРОЗОРОВ.

СПРАВОЧНАЯ ТАБЛИЦА

ТИРАЖА ВЫИГРЫШЕЙ ПО ДЕНЕЖНО-ВЕЩЕВОЙ ЛОТЕРЕЕ РСФСР 1967 ГОДА ЧЕТВЕРТОГО ВЫПУСКА, СОСТОЯВШЕГОСЯ 7—8 ИЮНЯ 1967 ГОДА В ГОРОДЕ БАРНАУЛЕ

Четвертый выпуск денежно-вещевой лотереи РСФСР 1967 года имеет 50 разрядов, на которые разыграно 5.580.000 вещевых и денежных выигрышей, в том числе 150 автомобилей «Волга» и «Москвич-408», 450 мотоциклов «Урал-2» и «ИЖ-Планета-2», 2.500 холодильников «Ока-3», «Мир» и «Юрюзань».

Тираж выигрышей проведен на один разряд лотереи, который состоит из 1 миллиона билетов.

Выигрыши, указанные в настоящей таблице, выдаются по лотерейным билетам соответствующих серий и номеров, имеющихся в 50 разрядах лотереи. Так, например, в таблице указано, что автомобиль «Волга» выиграл билет № 173, серии 15242. Это означает, что указанный выигрыш выпал на билеты с такой же нумерацией во всех 50 разрядах лотереи. Таким образом, хотя в официальной таблице указан только один билет, на серию и номер которого выпал выигрыш автомобиль «Волга», фактически же автомобиль «Волга» выиграли 50 владельцев билетов с указанной выше нумерацией.

В таком же порядке разыграны и другие вещевые и денежные выигрыши.

Выигрыши выпали на следующие номера серий и номера лотерейных билетов во всех 50-ти разрядах лотереи 1967 года (четвертый выпуск):

№№ серий	№№ билетов	Наименование вещевого или размер денежного выигрыша	Денежная стоимость вещевого выигрыша в рублях и копейках
15009	066*)	Холодильник «Ока-3»	275
15017	051*)	Холодильник «Юрюзань»	255
15022	139*)	30 рублей	—
15051	046*)	Холодильник «Юрюзань»	255
15052	1—200	3 рубля	—
15058	050*)	Часы «Юность»	15
15067	128*)	Электробритва «Харьков»	22-50
15070	198*)	60 рублей	—
15073	076*)	Холодильник «Юрюзань»	255
15076	074*)	Одеяло жаккардовое артикул 4890	24
15077	009*)	Платок камвольный шерстяной артикул 7490	20-50
15095	1—200	Часы будильник	7-50
15107	071*)	Часы мужские	27
15115	103*)	Электробритва «Харьков»	22-50
15137	093*)	70 рублей	—
15140	122*)	Авторучка «Золотая рыбка»	7
15146	112*)	Холодильник «Ока-3»	275
15148	015*)	Скатерть и покрывало гобеленовые — комплект	28
15156	093*)	Пылесос «Вихрь-2»	47-50
15167	192*)	Авторучка «Золотая рыбка»	7
15183	146*)	Радиоприемник «ВЭФ-Спидола-10»	80-50
15188	144*)	Механическая бритва «Спутник»	15
15199	1—200	3 рубля	—
15200	056*)	70 рублей	—
15216	087*)	Часы «Юность»	15
15227	104*)	50 рублей	—
15233	012*)	Кинокамера «Экран-3»	98
15237	128*)	50 рублей	—
15242	173*)	Автомобиль «Волга»	5602
15244	117*)	Механическая бритва «Спутник»	15
15245	014*)	Часы женские в золоченом корпусе	32
15274	102*)	30 рублей	—
15284	184*)	Радиоприемник «ВЭФ-Спидола-10»	80-50
15292	059*)	Авторучка «Золотая рыбка»	7
15294	157*)	Механическая бритва «Спутник»	15
15305	161*)	Баян производства тульского объединения «Мелодия» (с футляром)	128
15315	038*)	Авторучка «Золотая рыбка»	7
15327	086*)	Баян производства тульского объединения «Мелодия» (с футляром)	128
15337	123*)	20 рублей	—
15344	131*)	Платок пуховый	64
15352	023*)	Платок полупуховый артикул 9425	28
15408	027*)	Платок камвольный шерстяной артикул 7490	20-50
15413	025*)	Холодильник «Ока-3»	275
15438	014*)	30 рублей	—
15443	134*)	Холодильник «Мир»	210
15460	176*)	Радиоприемник «ВЭФ-Спидола-10»	80-50
15466	183*)	15 рублей	—
15492	068*)	Холодильник «Ока-3»	275
15500	122*)	Часы «Юность»	15
15508	155*)	Часы мужские	27
15514	096*)	Часы женские в золоченом корпусе	32
15518	060*)	Магнитофон «Комета»	200
15523	1—200	5 рублей	—
15525	129*)	Пианино С-5	527
15537	123*)	30 рублей	—
15550	080*)	Холодильник «Ока-3»	275
15557	001*)	80 рублей	—
15565	186*)	40 рублей	—
15577	071*)	25 рублей	—
15582	029*)	75 рублей	—
15588	039*)	Радиоприемник «Альпинист» с комплектом питания	27-94
15592	166*)	50 рублей	—
15593	073*)	Одеяло жаккардовое артикул 4890	24
15601	179*)	15 рублей	—
15606	045*)	20 рублей	—
15608	049*)	Электробритва «Харьков»	22-50
15609	033*)	Радиоприемник «Альпинист» с комплектом питания	27-94
15612	144*)	50 рублей	—
15618	064*)	40 рублей	—
15627	153*)	Лодочный мотор «Ветерок»	154
15633	186*)	Фотоаппарат «Зенит-Е»	100
15644	024*)	20 рублей	—
15646	189*)	25 рублей	—
15653	020*)	Стиральная машина	75
15660	1—200	Фотоаппарат «Смена-8»	13-50
15680	021*)	70 рублей	—
15694	080*)	Радиола «Рекорд 61-М-2»	57-50
15706	097*)	Электробритва «Харьков»	22-50
15713	060*)	Радиоприемник «Альпинист» с комплектом питания	27-94
15715	103*)	Часы «Юность»	15
15737	069*)	30 рублей	—
15739	131*)	Холодильник «Ока-3»	275
15763	183*)	60 рублей	—
15792	055*)	50 рублей	—
15794	087*)	20 рублей	—
15817	038*)	30 рублей	—
15828	092*)	20 рублей	—
15834	018*)	Холодильник «Юрюзань»	255
15845	024*)	100 рублей	—
15855	006*)	60 рублей	—
15860	127*)	30 рублей	—
15868	018*)	Холодильник «Юрюзань»	255
15882	076*)	75 рублей	—
15894	115*)	30 рублей	—
15895	119*)	30 рублей	—
15906	087*)	30 рублей	—
15907	069*)	20 рублей	—
15914	120*)	Электробритва «Харьков»	22-50
15924	114*)	Ковер фабричной работы 1,4×2 м	84
15926	058*)	20 рублей	—
15937	111*)	15 рублей	—
15938	069*)	Платок полупуховый артикул 9425	28
15956	083*)	20 рублей	—
15960	106*)	Мотоцикл «ИЖ-Планета-2»	620
15973	117*)	30 рублей	—
15974	050*)	25 рублей	—
15978	077*)	Пылесос ручной — щетка «Ветерок»	15
16007	077*)	Авторучка «Золотая рыбка»	7
16014	197*)	Магнитофон «Комета»	200
16015	108*)	Платок пуховый	64
16019	035*)	25 рублей	—
16025	074*)	20 рублей	—
16027	117*)	Холодильник «Юрюзань»	255
16036	142*)	25 рублей	—
16041	151*)	Стиральная машина	75
16058	141*)	Одеяло жаккардовое артикул 4890	24
16061	052*)	30 рублей	—
16071	153*)	30 рублей	—
16080	026*)	Электробритва «Харьков»	22-50
16081	143*)	50 рублей	—
16086	105*)	Холодильник «Ока-3»	275
16090	052*)	25 рублей	—
16094	107*)	Холодильник «Ока-3»	275
16099	037*)	Холодильник «Ока-3»	275
16100	122*)	75 рублей	—
16108	1—200	3 рубля	—
16121	128*)	Платок пуховый	64
16123	022*)	Часы мужские	27
16124	019*)	Фотоаппарат «Зенит-Е»	100
16143	013*)	Авторучка «Золотая рыбка»	7
16144	021*)	Велосипед дорожный женский	55
16154	100*)	15 рублей	—
16156	105*)	Часы «Юность»	15
16159	150*)	70 рублей	—
16160	084*)	Часы мужские	27
16181	042*)	Авторучка «Золотая рыбка»	7
16186	051*)	Пылесос «Вихрь-2»	47-50
16188	100*)	Холодильник «Юрюзань»	255
16189	163*)	30 рублей	—
16217	038*)	70 рублей	—
16219	153*)	Холодильник «Ока-3»	275
16223	077*)	15 рублей	—
16229	139*)	30 рублей	—
16232	143*)	Баян производства тульского объединения «Мелодия» (с футляром)	128
16234	144*)	30 рублей	—
16240	061*)	Часы женские в золоченом корпусе	32
16241	047*)	Холодильник «Юрюзань»	255
16250	023*)	Магнитола «Рекорд»	143-75
16253	107*)	Радиола «Рекорд 61-М-2»	57-50
16279	113*)	Холодильник «Юрюзань»	255
16293	192*)	60 рублей	—
16318	059*)	25 рублей	—
16334	182*)	Платок полупуховый артикул 9425	28
16338	037*)	40 рублей	—
16343	162*)	Велосипед «Орленок»	45-70
16347	168*)	Часы женские в золоченом корпусе	32
16348	013*)	50 рублей	—
16352	099*)	30 рублей	—
16356	107*)	15 рублей	—
16364	103*)	60 рублей	—
16372	1—200	3 рубля	—
16381	084*)	30 рублей	—
16383	024*)	50 рублей	—
16385	099*)	100 рублей	—
16386	167*)	Часы «Юность»	15
16390	101*)	Одеяло жаккардовое артикул 4890	24
16396	141*)	Холодильник «Юрюзань»	255
16401	055*)	Пылесос ручной — щетка «Ветерок»	15
16411	016*)	Скатерть и покрывало гобеленовые — комплект	28
16413	114*)	Пылесос ручной — щетка «Ветерок»	15
16430	167*)	Платок камвольный шерстяной артикул 7490	20-50
16434	102*)	Мотоцикл «ИЖ-Планета-2»	620
16437	128*)	Одеяло жаккардовое артикул 4890	24
16441	136*)	Часы женские в золоченом корпусе	32
16456	099*)	50 рублей	—
16470	084*)	40 рублей	—
16476	138*)	Ковер фабричной работы 1,4×2 м	84
16523	095*)	20 рублей	—
16544	079*)	20 рублей	—
16590	118*)	Мотоцикл «Урал-2»	1250
16591	052*)	Велосипед «Орленок»	45-70
16593	109*)	20 рублей	—
16594	134*)	Механическая бритва «Спутник»	15
16596	035*)	Часы «Юность»	15
16638	1—200	3 рубля	—
16642	119*)	Холодильник «Мир»	210
16646	016*)	25 рублей	—
16673	094*)	25 рублей	—
16679	001*)	50 рублей	—
16697	008*)	60 рублей	—
16718	006*)	15 рублей	—
16721	1—200	3 рубля	—
16738	127*)	20 рублей	—
16764	092*)	Мотороллер «Вятка ВП-150-М»	350
16773	033*)	Радиоприемник «Альпинист» с комплектом питания	27-94
16784	147*)	40 рублей	—
16785	055*)	Часы мужские	27
16789	094*)	25 рублей	—
16803	034*)	Часы «Юность»	15
16804	109*)	Велосипед дорожный мужской	49-80
16819	162*)	Ковер фабричной работы 1,4×2 м	84
16824	097*)	50 рублей	—
16826	035*)	30 рублей	—
16829	149*)	Платок камвольный шерстяной артикул 7490	20-50
16833	043*)	70 рублей	—
16837	075*)	Механическая бритва «Спутник»	15
16840	011*)	25 рублей	—
16843	022*)	25 рублей	—
16846	200*)	Холодильник «Мир»	210
16865	074*)	Мотоцикл «ИЖ-Планета-2»	620
16871	024*)	Холодильник «Мир»	210
16873	106*)	25 рублей	—
16875	065*)	Холодильник «Ока-3»	275
16881	1—200	Шариковая авторучка с 2-мя запасными пишущими узлами ПШ-26	1-74
16894	110*)	Радиола «Рекорд 61-М-2»	57-50
16900	144*)	Велосипед «Орленок»	45-70
16934	017*)	20 рублей	—
16938	007*)	25 рублей	—
16939	085*)	Часы женские в золоченом корпусе	32
16942	108*)	Радиоприемник «Альпинист» с комплектом питания	27-94
16970	100*)	40 рублей	—
16982	023*)	Баян производства тульского объединения «Мелодия» (с футляром)	128
16992	149*)	40 рублей	—
16998	160*)	Радиола «ВЭФ-Радио-65»	132-50
17002	060*)	50 рублей	—
17004	158*)	Электробритва «Харьков»	22-50
17006	129*)	30 рублей	—
17009	090*)	40 рублей	—
17023	043*)	Мотоцикл «Урал-2»	1250
17033	110*)	60 рублей	—
17049	102*)	50 рублей	—
17082	014*)	40 рублей	—
17090	005*)	20 рублей	—
17093	040*)	15 рублей	—
17109	157*)	Платок полупуховый артикул 9425	28
17111	040*)	20 рублей	—
17118	018*)	50 рублей	—
17131	005*)	Велосипед дорожный мужской	49-80
17142	163*)	Магнитола «Рекорд»	143-75
17147	142*)	25 рублей	—
17150	059*)	Часы мужские	27
17151	130*)	40 рублей	—
17152	036*)	30 рублей	—
17154	011*)	15 рублей	—
17155	160*)	30 рублей	—
17156	150*)	Мопед «Рига-3»	190
17164	1—200	3 рубля	—
17168	009*)	25 рублей	—
17196	194*)	Мопед «Рига-3»	190
17198	025*)	Стиральная машина	75
17207	182*)	50 рублей	—
17208	185*)	Велосипед «Орленок»	45-70
17212	046*)	Холодильник «Ока-3»	275
17217	079*)	Платок полупуховый артикул 9425	28
17218	155*)	25 рублей	—
17223	195*)	25 рублей	—
17231	108*)	Стиральная машина	75
17234	139*)	Велосипед дорожный мужской	49-80
17240	084*)	30 рублей	—
17242	052*)	Холодильник «Мир»	210
17256	106*)	60 рублей	—
17263	022*)	Скатерть и покрывало плюшевые — комплект	105
17286	094*)	Радиоприемник «ВЭФ-Спидола-10»	80-50
17298	107*)	Электробритва «Харьков»	22-50
17305	133*)	Магнитола «Рекорд»	143-75
17307	035*)	20 рублей	—
17308	188*)	Пылесос ручной — щетка «Ветерок»	15
17310	135*)	Велосипед «Орленок»	45-70
17312	099*)	15 рублей	—
17326	085*)	40 рублей	—
17343	195*)	Платок камвольный шерстяной артикул 7490	20-50
17345	070*)	Холодильник «Ока-3»	275
17347	042*)	Радиола «Гамма»	138
17363	182*)	Ковер фабричной работы 1,4×2 м	84
17365	059*)	30 рублей	—
17372	090*)	Велосипед «Ласточка»	46-70
17379	164*)	Часы женские в золоченом корпусе	32
17395	130*)	Стиральная машина	75
17409	195*)	Мопед «Рига-3»	190
17424	122*)	Автомобиль «Москвич-408»	4511-25
17440	151*)	25 рублей	—
17446	032*)	20 рублей	—
17449	048*)	25 рублей	—
17472	186*)	Мотоцикл «ИЖ-Планета-2»	620
17475	004*)	Велосипед дорожный женский	55
17478	014*)	30 рублей	—
17486	148*)	Ковер фабричной работы 1,4×2 м	84
17493	096*)	Пылесос ручной — щетка «Ветерок»	15
17501	172*)	Платок полупуховый артикул 9425	28
17504	137*)	Лодка резиновая 2-местная	80
17508	159*)	Радиоприемник «Альпинист» с комплектом питания	27-94
17517	108*)	Радиоприемник «ВЭФ-Спидола-10»	80-50
17518	197*)	Радиоприемник «Альпинист» с комплектом питания	27-94
17521	111*)	25 рублей	—
17526	165*)	Скатерть и покрывало гобеленовые — комплект	28
17539	1—200	3 рубля	—
17540	107*)	20 рублей	—
17573	062*)	25 рублей	—
17578	091*)	Стиральная машина	75
17587	045*)	20 рублей	—
17596	104*)	Радиоприемник «Альпинист» с комплектом питания	27-94
17609	162*)	Магнитофон «Комета»	200
17611	022*)	40 рублей	—
17617	100*)	Платок камвольный шерстяной артикул 7490	20-50
17627	103*)	30 рублей	—
17629	053*)	30 рублей	—
17648	148*)	70 рублей	—
17651	096*)	Часы женские в золоченом корпусе	32
17673	089*)	20 рублей	—
17684	059*)	Ковер фабричной работы 1,4×2 м	84
17694	093*)	Часы мужские	27
17708	136*)	Холодильник «Юрюзань»	255
17710	166*)	Пылесос ручной — щетка «Ветерок»	15
17712	158*)	15 рублей	—
17718	028*)	Пылесос ручной — щетка «Ветерок»	15
17720	051*)	Холодильник «Ока-3»	275
17727	094*)	40 рублей	—
17728	036*)	Ковер фабричной работы 1,4×2 м	84
17733	093*)	25 рублей	—
17749	187*)	Холодильник «Мир»	210
17752	195*)	Пылесос «Вихрь-2»	47-50
17758	015*)	Стиральная машина	75
17778	066*)	Пылесос ручной — щетка «Ветерок»	15
17800	131*)	Пианино С-5	527
17806	182*)	Часы мужские	27
17858	178*)	Механическая бритва «Спутник»	15
17859	062*)	Скатерть и покрывало гобеленовые — комплект	28
17860	145*)	20 рублей	—
17874	110*)	40 рублей	—
17876	015*)	15 рублей	—
17888	013*)	Автомобиль «Москвич-408»	4511-25
17897	139*)	Часы мужские	27
17903	040*)	Холодильник «Мир»	210
17935	143*)	Холодильник «Мир»	210
17942	119*)	Велосипед дорожный женский	55
17957	190*)	Скатерть и покрывало плюшевые — комплект	105
17986	157*)	25 рублей	—
17995	158*)	40 рублей	—
18003	169*)	Платок полупуховый артикул 9425	28
18009	081*)	25 рублей	—
18018	103*)	Платок камвольный шерстяной артикул 7490	20-50
18027	106*)	Платок полупуховый артикул 9425	28
18034	087*)	Часы «Юность»	15
18062	084*)	Часы женские в золоченом корпусе	32
18067	170*)	30 рублей	—
18086	049*)	25 рублей	—
18092	041*)	60 рублей	—
18094	111*)	Ковер фабричной работы 1,4×2 м.	84
18113	134*)	30 рублей	—
18118	171*)	25 рублей	—
18119	101*)	40 рублей	—
18144	186*)	Мотоцикл «Урал-2»	1250
18155	103*)	Часы «Юность»	15
18156	023*)	Электробритва «Харьков»	22-50
18160	187*)	15 рублей	—
18162	181*)	Холодильник «Юрюзань»	255
18170	130*)	Радиоприемник «Альпинист» с комплектом питания	27-94
18192	137*)	25 рублей	—
18196	1—200	3 рубля	—
18197	041*)	Аккордеон «Аккорд» 34×80-III-5 (с футляром)	149
18210	080*)	40 рублей	—
18226	180*)	Стиральная машина	75
18228	147*)	40 рублей	—
18240	124*)	40 рублей	—
18246	102*)	Скатерть и покрывало гобеленовые — комплект	28
18248	038*)	Велосипед дорожный мужской	49-80
18264	158*)	Велосипед дорожный женский	55
18265	020*)	Электробритва «Харьков»	22-50
18268	017*)	30 рублей	—
18276	165*)	Радиоприемник «ВЭФ-Спидола-10»	80-50
18277	139*)	50 рублей	—
18281	130*)	25 рублей	—
18285	108*)	Холодильник «Ока-3»	275
18287	019*)	Холодильник «Мир»	210
18297	115*)	15 рублей	—
18303	171*)	Холодильник «Юрюзань»	255
18304	052*)	20 рублей	—
18310	095*)	25 рублей	—
18311	198*)	25 рублей	—
18317	025*)	Стиральная машина	75
18330	095*)	15 рублей	—
18354	149*)	25 рублей	—
18355	149*)	Механическая бритва «Спутник»	15
18366	100*)	25 рублей	—
18371	135*)	Пылесос ручной — щетка «Ветерок»	15
18375	107*)	Холодильник «Ока-3»	275
18386	171*)	Велосипед «Орленок»	45-70
18429	074*)	Часы «Юность»	15
18431	170*)	40 рублей	—
18434	1—200	3 рубля	—
18435	093*)	20 рублей	—
18437	164*)	40 рублей	—
18441	072*)	40 рублей	—
18442	186*)	Платок пуховый	64
18446	152*)	Аккордеон «Аккорд» 34×80-III-5 (с футляром)	149
18453	175*)	25 рублей	—
18459	101*)	Механическая бритва «Спутник»	15
18469	074*)	Холодильник «Юрюзань»	255
18471	079*)	50 рублей	—
18473	089*)	15 рублей	—
18475	125*)	Часы мужские	27
18486	130*)	Холодильник «Юрюзань»	255
18488	179*)	20 рублей	—
18492	073*)	Часы женские в золоченом корпусе	32
18498	135*)	Холодильник «Ока-3»	275
18500	161*)	Холодильник «Ока-3»	275
18501	014*)	30 рублей	—
18502	102*)	40 рублей	—
18541	116*)	50 рублей	—
18552	051*)	Часы женские в золоченом корпусе	32
18554	132*)	Часы мужские	27
18555	147*)	15 рублей	—
18558	188*)	Электробритва «Харьков»	22-50
18564	192*)	Часы «Юность»	15
18584	046*)	20 рублей	—
18590	149*)	Часы «Юность»	15
18595	019*)	Мотоцикл «ИЖ-Планета-2»	620
18599	037*)	Радиоприемник «Альпинист» с комплектом питания	27-94
18609	194*)	Одеяло жаккардовое артикул 4890	24
18611	093*)	30 рублей	—
18629	022*)	Часы мужские	27
18641	174*)	Механическая бритва «Спутник»	15
18648	027*)	Баян производства тульского объединения «Мелодия» (с футляром)	128
18666	176*)	Электробритва «Харьков»	22-50
18680	085*)	Магнитола «Рекорд»	143-75
18694	056*)	Фотоаппарат «Восход»	80
18703	1—200	3 рубля	—
18709	103*)	50 рублей	—
18715	167*)	40 рублей	—
18744	015*)	Скатерть и покрывало гобеленовые — комплект	28
18752	036*)	40 рублей	—
18753	137*)	Велосипед «Ласточка»	46-70
18755	193*)	70 рублей	—
18775	100*)	15 рублей	—
18809	036*)	40 рублей	—
18811	143*)	Платок камвольный шерстяной артикул 7490	20-50
18820	195*)	30 рублей	—
18824	160*)	Ковер фабричной работы 1,4×2 м.	84
18852	027*)	Кинокамера «Экран-3»	98
18856	045*)	Ковер фабричной работы 1,4×2 м.	84
18896	127*)	20 рублей	—
18897	032*)	25 рублей	—
18900	051*)	60 рублей	—
18904	134*)	60 рублей	—
18915	041*)	25 рублей	—
18919	200*)	Пылесос «Вихрь-2»	47-50
18923	062*)	Часы женские в золоченом корпусе	32
18925	146*)	Радиоприемник «ВЭФ-Спидола-10»	80-50
18935	080*)	Часы женские в золоченом корпусе	32
18937	163*)	20 рублей	—
18952	164*)	Радиоприемник «Альпинист» с комплектом питания	27-94
18964	155*)	70 рублей	—
18989	029*)	20 рублей	—
18993	192*)	Велосипед «Ласточка»	46-70
18996	143*)	Велосипед дорожный мужской	49-80
18998	187*)	Кинокамера «Экран-3»	98
19013	080*)	40 рублей	—
19015	188*)	25 рублей	—
19017	1—200	3 рубля	—
19040	129*)	100 рублей	—
19058	102*)	Одеяло жаккардовое артикул 4890	24
19065	125*)	50 рублей	—
19069	108*)	Авторучка «Золотая рыбка»	7
19073	041*)	Холодильник «Юрюзань»	255
19075	1—200	5 рублей	—
19089	092*)	Холодильник «Ока-3»	275
19113	027*)	40 рублей	—
19114	162*)	Одеяло жаккардовое артикул 4890	24
19121	176*)	20 рублей	—
19125	044*)	50 рублей	—
19143	137*)	Холодильник «Ока-3»	275
19144	144*)	Мопед «Рига-3»	190
19163	079*)	25 рублей	—
19193	112*)	Платок пуховый	64
19205	115*)	50 рублей	—
19217	168*)	80 рублей	—
19221	074*)	Электробритва «Харьков»	22-50
19233	039*)	75 рублей	—
19236	032*)	20 рублей	—
19255	062*)	Электробритва «Харьков»	22-50
19275	082*)	50 рублей	—
19278	029*)	Стиральная машина	75
19279	158*)	Одеяло жаккардовое артикул 4890	24
19299	148*)	Мотоцикл «Урал-2»	1250
19307	148*)	75 рублей	—
19310	1—200	3 рубля	—
19333	061*)	40 рублей	—
19336	098*)	Пылесос ручной — щетка «Ветерок»	15
19352	023*)	Часы мужские	27
19354	017*)	Авторучка «Золотая рыбка»	7
19357	042*)	Мопед «Рига-3»	190
19360	165*)	25 рублей	—
19362	070*)	40 рублей	—
19369	012*)	40 рублей	—
19374	197*)	Велосипед «Ласточка»	46-70
19390	190*)	Платок камвольный шерстяной артикул 7490	20-50
19399	198*)	60 рублей	—
19429	109*)	Часы «Юность»	15
19432	118*)	20 рублей	—
19438	181*)	20 рублей	—
19441	091*)	40 рублей	—
19470	055*)	Кинокамера «Экран-3»	98
19474	061*)	70 рублей	—
19500	1—200	3 рубля	—
19502	017*)	30 рублей	—
19503	010*)	20 рублей	—
19509	183*)	30 рублей	—
19510	061*)	Велосипед дорожный женский	55
19511	1—200	3 рубля	—
19520	141*)	Одеяло жаккардовое артикул 4890	24
19534	115*)	Часы мужские	27
19555	014*)	Авторучка «Золотая рыбка»	7
19557	173*)	25 рублей	—
19577	051*)	Холодильник «Юрюзань»	255
19599	138*)	Холодильник «Юрюзань»	255
19627	040*)	15 рублей	—
19630	015*)	Холодильник «Мир»	210
19690	059*)	20 рублей	—
19706	081*)	30 рублей	—
19719	138*)	Часы женские в золоченом корпусе	32
19723	132*)	60 рублей	—
19726	140*)	50 рублей	—
19727	200*)	Холодильник «Мир»	210
19744	074*)	Платок полупуховый артикул 9425	28
19746	064*)	30 рублей	—
19749	169*)	20 рублей	—
19750	080*)	Радиоприемник «Альпинист» с комплектом питания	27-94
19774	013*)	Кинокамера «Экран-3»	98
19797	193*)	60 рублей	—
19802	151*)	30 рублей	—
19803	033*)	30 рублей	—
19810	129*)	40 рублей	—
19812	032*)	25 рублей	—
19820	144*)	50 рублей	—
19822	124*)	20 рублей	—
19824	173*)	Электробритва «Харьков»	22-50
19826	074*)	60 рублей	—
19841	192*)	20 рублей	—
19842	171*)	Часы мужские	27
19848	051*)	Авторучка «Золотая рыбка»	7
19849	177*)	25 рублей	—
19855	146*)	Платок камвольный шерстяной артикул 7490	20-50
19863	084*)	Кинокамера «Кварц-3»	250
19869	047*)	Платок полупуховый артикул 9425	28
19887	016*)	30 рублей	—
19890	141*)	15 рублей	—
19907	038*)	Холодильник «Мир»	210
19917	034*)	Часы «Юность»	15
19945	041*)	25 рублей	—
19948	078*)	Часы женские в золоченом корпусе	32
19953	012*)	Холодильник «Юрюзань»	255
19960	037*)	Механическая бритва «Спутник»	15
19968	053*)	Пылесос «Вихрь-2»	47-50
19970	143*)	Холодильник «Юрюзань»	255
19978	170*)	15 рублей	—
19989	120*)	20 рублей	—
19993	173*)	20 рублей	—
19997	147*)	Радиоприемник «Альпинист» с комплектом питания	27-94

***) На остальные 199 номеров лотерейных билетов этой серии выпали выигрыши по 1 рублю. Если в колонке (№№ билетов) указано 1—200, это означает, что на все 200 номеров билетов этой серии выпали одинаковые выигрыши.**

Председатель комиссии заместитель председателя Алтайского крайисполкома Г. П. ПЕРЕГУДОВ.

Ответственный секретарь комиссии А. Н. СЕМЕНОВА.

НАШ АДРЕС И ТЕЛЕФОНЫ: Барнаул, ул. Короленко, 105. ТЕЛЕФОНЫ: справки 4-47-54, редактор 4-49-56, заместители редактора 4-48-37, 4-43-54, ответственный секретарь 5-52-34, заместители отв. секретаря 5-51-13. ОТ