ПРОЛЕТАРИЙ ВСЕХ СТРАН, СОЕДИНЯЙТЕСЬ!

Год издания 50-й

АЛТАЙСКАЯ ПРАВДА

ВТОРНИК 30 МАЯ 1967 г. № 124 (13793).

Орган Алтайского краевого комитета КПСС и краевого Совета депутатов трудящихся

Цена 2 коп.

ЦЕНТРАЛЬНОМУ КОМИТЕТУ КОММУНИСТИЧЕСКОЙ ПАРТИИ СОВЕТСКОГО СОЮЗА

Четвертый съезд советских писателей, представляющий всю многонациональную литературу страны, шлет сердечный привет Центральному Комитету Коммунистической партии Советского Союза!

Наш съезд проходит в год пятидесятилетия Великой Октябрьской социалистической революции, на капитанском мостике которой мир видит и вечно будет видеть Владимира Ильича Ленина, создавшего могучую партию коммунистов.

Мы, деятели советской литературы, все свое творчество, все свои помыслы связываем с партией, выражающей глубинные интересы народа. «Коммунисты, вперед!» — этот набатный призыв эпохи звучал и на полях гражданской войны, и на стройках пятилеток, и при штурме Берлина, звучит и в великих свершениях последних лет.

Подводя итоги развития литературы за полстолетие, полное героизма, побед и труднейших испытаний, мы прежде всего считаем необходимым заявить, что рассматривали и рассматриваем нашу литературу как часть общепартийного, коммунистического дела.

Свято храня лучшие традиции отечественной и мировой литературы, мы, советские писатели, оцениваем литературу как общественное деяние, как мощный фактор прогресса. Она идет от народа, принадлежит народу, верно служит народу в борьбе за великие принципы свободы, равенства, братства и справедливости, за высокие идеалы коммунизма.

Мы открыто и с гордостью называем нашу литературу партийной потому, что у нее нет и не может быть других интересов, кроме интересов народа, выражаемых нашей партией. Мы называем нашу литературу партийной потому, что видим в политике партии наиболее полное воплощение заветных чаяний прогрессивного человечества. И мы говорим сегодня от имени всей нашей многонациональной литературы: «Выбрав своим идеалом коммунизм — мы будем верны ему до конца!».

Пятьдесят лет наш народ сражался и строил, и литература была вместе с ним в делах трудовых и ратных. Сегодня Советский Союз стал одним из могущественных государств планеты. Мы — страна, которая нанесла решающие удары фашизму и неустанно отстаивает дело мира. Мы — страна, идеи, пример, опыт которой вдохновляли и вдохновляют народы в их борьбе против любых форм социального и национального угнетения. И если сегодня мир стал иным, то в этом есть заслуга и литературы социалистического реализма. Сознание этого для нас, советских писателей, — источник гордости и творческого вдохновения.

Мы отдаем себе отчет в том, что в нашем литературном деле есть немало недостатков, есть свои трудности и нерешенные проблемы. Нам необходимо совершенствовать деятельность нашего союза, развивать творческую инициативу и гражданскую активность каждого литератора, всегда помнить о высокой ответственности советского художника перед временем и народом.

Мы ни на минуту не забываем, что наша деятельность протекает в условиях острой идеологической борьбы, которая не знает перемирий и полностью исключает какие бы то ни было формы идеологического сосуществования или нейтрализма.

Обо всем этом с большой силой и ясностью сказано в приветствии ЦК КПСС нашему съезду. Мы расцениваем этот важнейший документ как еще одно свидетельство неустанной заботы партии о развитии советской литературы.

Четвертый съезд писателей заверяет Центральный Комитет Коммунистической партии Советского Союза, что советские литераторы приложат все силы, чтобы оправдать доверие партии и народа, ответят на высшую награду Родины — орден Ленина всемерным повышением творческой активности, внесут своим трудом достойный вклад в строительство коммунизма, воплощая в художественных произведениях жизнь народа, создавая широкую картину его борьбы и созидания.

Советские писатели вместе с литераторами стран социалистического содружества и прогрессивными художниками всех континентов будут и впредь страстно защищать мир, возвышать голос против империалистических авантюр и подымающего голову неофашизма. Мы всегда помним, что единство прогрессивных сил — залог успеха в борьбе против темных сил реакции и войны.

Да здравствует Коммунистическая партия — великий штурвальный у руля революции!

Да здравствует союз жизни и творчества, искусства и революции!

IV СЪЕЗД ПИСАТЕЛЕЙ СОВЕТСКОГО СОЮЗА.

50 лет Октября — ЮБИЛЕЙНОМУ ГОДУ — УДАРНЫЙ ТРУД

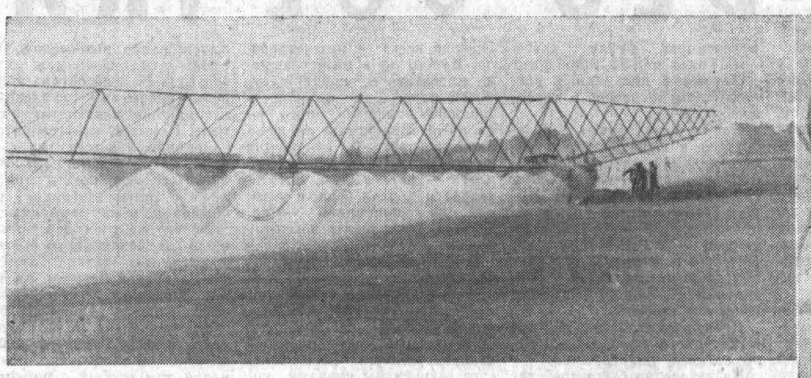

Легкий ветер подхватывает и разносит мельчайшие капельки воды. Ровный гул работающего мотора смешивается с шорохом искусственного дождя.

— Хороша машина, — говорит тракторист Иван Медведев, показывая на установку ДДА-110М.

Мощная современная техника пришла на помощь земледельцам Рубцовского свеклосовхоза. В этом видят они гарантию высоких урожаев. В прошлом году, например, в хозяйстве собрали с каждого гектара по 400 центнеров зеленой массы кукурузы, по 250 — свеклы и 13 центнеров — свеклосемян. Высокие обязательства взяли труженики и в юбилейном году.

Позади хлопотные дни сева. Но на поливных землях не смолкает гул моторов. Это работают 8 мощных дождевальных установок ДДА-110М и больше десятка ДДН-45. Идет упорная борьба за урожай. Вместе с И. Медведевым ее ведут опытные механизаторы В. Оборовский, А. Брунев, В. Гартман, Р. Бауэр.

НА СНИМКАХ: слева — работает дождевальная установка. Справа — механизатор Иван Медведев.

Фото А. Блинова.

ВЫСОКИЕ НАДОИ

Три недели назад наша молочнотоварная ферма перебазировалась в летний лагерь. Доярки и скотники работают в две смены. Правильная организация пастьбы животных, хороший уход дают свои результаты. В среднем по колхозу от каждой коровы животноводы получают ежедневно по 11 килограммов молока. 13—14 килограммов — столько надаивают А. Амеркенова, Н. Балашанова, О. Руга, Г. Данн.

А. КАЧУРИН.

Михайловский район, колхоз «Ленинский наказ».

НА СПИДОМЕТРАХ — МИЛЛИОН

Барнаульская головная автобаза «Алтайтрансстрой» насчитывает в своих гаражах 370 грузовых автомашин. На карте края не найдется, наверное, места, куда бы не везли они народнохозяйственные грузы.

Выполнив досрочно пятимесячное задание, коллектив автобазы снизил себестоимость тонно-километра на 3 процента. За это время перевезено 47 тысяч тонн сверхплановых грузов. Это принесло хозяйству 8 тысяч рублей дополнительной прибыли.

За это же время водители сэкономили более 12 тысяч литров горючего, сберегли немало средств за счет своевременного, высококачественного ремонта, умелой эксплуатации машин. Не остались в стороне и рационализаторы. От внедрения их новинок предприятие получило еще около семи тысяч рублей экономии.

Среди автоколонн первое место в социалистическом соревновании по праву занимает первая автоколонна, возглавляемая И. С. Климановым. Этот коллектив пятимесячное задание выполнил еще 20 мая.

В честь юбилея Советской власти коллектив автобазы решил одиннадцатимесячное задание выполнить на месяц раньше срока. Будет сделано 2 миллиона 700 тысяч сверхплановых тонно-километров.

Л. МАКС.

В СРОК

Еще продолжался в совхозе «Осколковский» сев зерновых, а механизатор Уржумского отделения Давид Фельк снова вывел свой агрегат на свекловичную плантацию. Всходы свеклы дружные, крепкие. На всех 70 гектарах уже проведены шаровка и механическая нарезка букетов. Сейчас члены звена ведут их разборку.

Л. КУЗНЕЦОВ.

Алейский район.

ЭФФЕКТИВНОСТЬ — 100 ТЫСЯЧ РУБЛЕЙ

Несколько дней тому назад в химическом цехе большого капрона пустили аппарат непрерывной полимеризации. Он выпускает полуфабрикат в виде жилки, а не ленты, как прежде. Нововведение заметно улучшило качество шелка высоких номеров.

Экономический эффект от внедрения новшества около 100 тысяч рублей. Хороший подарок преподнесли химики своему празднику.

РУБЕЖИ НОВАТОРОВ ПО ПЛЕЧУ КАЖДОМУ

За большие успехи в развитии сельскохозяйственного производства наградить колхоз «Россия» Змеиногорского района орденом Ленина. Так записано в Указе Президиума Верховного Совета СССР.

За достигнутые успехи в развитии сельскохозяйственного производства орденом Трудового Красного Знамени награждены совхоз «Алтайский», колхозы «Страна Советов» и «Мухор-Тархата», Бийский мелькомбинат и опытная станция садоводства.

Любое из этих хозяйств — образец высокой культуры производства. За что удостоен высокой награды, например, колхоз «Страна Советов»? Хозяйство, расположенное в засушливой Рубцовской степи, ежегодно выращивает высокие урожаи. За десять последних лет средняя урожайность зерновых составила 15,5 центнера с гектара. В прошлом году получено по 22,7 центнера зерна. Бригада Героя Социалистического Труда А. А. Беккера вырастила по 25,4 центнера зерна на гектаре. За десятилетие колхоз засыпал в закрома Родины 716 тысяч центнеров хлеба.

Много внимания труженики села уделяют развитию животноводства. Это хозяйство — племенной завод по разведению тонкорунных овец.

Повышение производительности труда в полеводстве и животноводстве позволило сельхозартели значительно повысить доходы, увеличить основные производственные фонды. Уровень рентабельности составил в прошлом году 105,1 процента. В колхозе ведется большое культурно-бытовое строительство.

Из года в год перевыполняет планы по сдаче государству всех продуктов полеводства и животноводства совхоз «Алтайский». Внедрив хозрасчет, здесь разумно используют землю и технику.

То же самое можно сказать и о других награжденных колхозах и совхозах. В течение многих лет они показывают пример умелого хозяйствования. Здесь неуклонно растут доходы, укрепляется экономика.

В основе успеха передовых коллективов — высокая сознательность и старательность людей. Многие десятки рабочих и колхозников в этих хозяйствах за добросовестный труд удостоены правительственных наград. Повседневная забота руководителей, партийных организаций о развитии экономики, увеличении производства продукции, улучшении жизни и быта людей сыграла значительную роль в подъеме всех отраслей производства.

Для стиля работы здешних партийных организаций характерны деловитость и боевитость. Партийные организации стремятся правильно подобрать и воспитать кадры. О людях судят прежде всего по их делам, выдвигают к руководству производственными участками специалистов, показавших себя хорошими организаторами.

В том же совхозе «Алтайский» главные специалисты, как правило, имеют большой производственный стаж, накопили немалый опыт. К руководству приходят и новые силы. Партийная организация создает им такую обстановку, в которой наиболее полно раскрывались бы способности людей, их инициатива и добрый почин. Вести дело с толком, расчетливо, на хозяйственном расчете могут люди творческие, неугомонные, ищущие. Партийная организация поощряет именно такие качества у работников, поддерживает разумную инициативу.

Многие рабочие совхоза учатся в школе, техникумах, вузах. Половина шоферов, треть трактористов — это мастера первого и второго классов. Большинство механизаторов работает в хозяйстве пять—десять лет.

Партийные комитеты передовых хозяйств в своей работе постоянно опираются на парторганизации бригад, отделений, партийные группы. Их роль в воспитании масс особенно велика. Они находятся на переднем крае, непосредственно проводят в жизнь политику и директивы партии.

От инициативы и самодеятельности коммунистов отделения, бригады, фермы, их боевитости и целеустремленности зависит, какой урожай, какая продуктивность скота будет на полях и фермах, насколько эффективно удастся использовать материально-технические средства. Поэтому партийные организации стараются сделать так, чтобы коммунисты были на самых трудных участках производства.

Работа парторганизации здесь направлена на всемерное повышение ответственности кадров за порученное дело. Партийный контроль над хозяйственной деятельностью не имеет ничего общего с мелочной опекой и командованием. Контроль воспитывает у людей чувство непримиримости к недостаткам, стремление трудиться еще лучше, соблюдать партийную и государственную дисциплину.

Опыт награжденных коллективов говорит о том, что их уровня может достичь каждый. Партийные организации должны позаботиться о том, чтобы генеральной линией в коллективе стало внедрение хозрасчета, наиболее рациональное использование основных и оборотных средств. Вложить рубль туда, где он даст быстрейшую и наивысшую отдачу, создать для этого все условия — вот главная основа экономически грамотного хозяйствования. Учиться этой грамоте у передовиков производства, овладевать искусством социалистической предприимчивости обязан каждый руководитель.

Сельские труженики Алтая приняли в честь 50-летия Октября высокие обязательства в социалистическом соревновании. Чтобы выполнить их, предстоит много и упорно потрудиться — завершая сев, организовать образцовый уход за посевами, отлично подготовиться к жатве. Широкое использование достижений науки и передовой практики, четкое планирование работ, умелая организация труда позволят успешно выполнить намеченное, дать стране больше продукции.

СТРОЙКИ ЖДУТ...

О РАБОТЕ СЕЗОННЫХ КИРПИЧНЫХ ЗАВОДОВ

При нынешнем развороте строительства необходимо, чтобы на полную мощность работали не только крупные государственные предприятия стеновых материалов, но и все мелкие сезонные кирпичные заводы. Таких заводов в крае более двухсот. Еще свыше двадцати строится.

В Змеиногорском районе пять хозяйств — совхозы «Северный», «25 лет Октября», «Таловский», колхозы «Восход» и имени Тельмана — решили строить на паях завод мощностью в пять миллионов штук кирпича в год. Они открыли единый счет в банке, создали совет пайщиков. Строительство намечено завершить в начале будущего года. Инициатива змеиногорских хозяйств заслуживает всяческого одобрения. Краевому управлению сельского хозяйства, «Крайсельхозтехнике», Нерудной экспедиции, проектировщикам, финансовым органам следует крепко поддерживать этот почин на всех этапах его осуществления.

Строительство заводов на паях — лучший выход из положения. Такие предприятия можно хорошо оснастить, и они позволят в значительной мере ликвидировать нужду в кирпиче, которую испытывают сейчас стройки сельских районов.

К сожалению, в ряде районов это никак не принимают в расчет. Например, в Солонешенском. Нужда в кирпиче там острая. Его возят из Бийска. И все-таки совхозы (их в районе семь) и не подумали объединить свои силы для создания кирпичного производства. А отличное сырье под боком. Райком партии и райисполком до сего времени не имеют четкого плана ликвидации дефицита на кирпич.

Но сегодня, как об этом говорилось уже не раз, мы не имеем права пренебречь возможностями старых сезонных производств. Нынче они способны выпустить примерно полтораста миллионов штук кирпича. Наступило лето, и пора подвести итоги выполнения постановления бюро крайкома КПСС и крайисполкома от 24 января, определившего меры по увеличению производства местных стройматериалов.

Формовку и обжиг начали десятки заводов, принадлежащих совхозам, колхозам и различным ведомствам. Действуют, в частности, около 30 предприятий системы краевого управления бытового обслуживания. Формовка там началась раньше, чем в прежние годы. В мае изготовлено четыре миллиона штук сырца, что вдвое больше прошлогоднего.

Действуют все 16 сезонных заводов «Межколхозстроя», причем сменные нормы на них значительно перевыполняются.

Но свыше двадцати заводов все еще не работают. Подготовке их к сезону никакого внимания, по сути, и не уделялось. Из шести предприятий треста «Птицепром», где управляющим Н. С. Пермяков, только два с грехом пополам приступили к формовке — в совхозах «Белоярский» и «Светлый путь» Первомайского района. Заводы в совхозах «Боровской» (директор Г. В. Кочергин) Алейского, «Пролетарий» (директор Б. В. Бреханов) Троицкого, «Чемровский» (директор И. В. Микин) Бийского, «Советская Россия» (директор Д. М. Лапсин) Смоленского районов бездействуют. Руководители этих хозяйств и треста проявили полнейшее забвение интересов строительства.

Непростительно затянул подготовку к сезону своего единственного завода в Баеве трест «Скотоотгорм».

Острый недостаток кирпича испытывают коммунальники. Однако ни краевой отдел коммунального хозяйства (заведующий А. И. Мельников), ни его отделы на местах так и не наладили должным образом выпуск кирпича на собственных трех предприятиях. Сушильные сараи Змеиногорского завода (заведующий горкомхозом Н. А. Нестеренко) позволяют выпускать ежегодно 800—900 тысяч штук кирпича, т. е. в два с лишним раза больше, чем сейчас. Надо только построить еще одну напольную печь. Хлопот на какую-нибудь неделю. И все-таки ничего не делается.

Снабженцы Змеиногорского рудника, где директором А. И. Мильхин, всюду выпрашивают кирпич, а собственный завод здесь и не думают восстанавливать.

Всего лишь в 1965 году построен краевым управлением лесного хозяйства кирпичный завод в селе Рассказихе, но уже заброшен. Есть там три капитальных сушильных сарая общей площадью 1.800 квадратных метров, скважина, пресс и другое оборудование. Подсчитано, что затраты на окончательную подготовку производства не превысят шести тысяч рублей. В селе есть свободные рабочие руки. Кажется, все говорит в пользу налаживания выпуска кирпича, но руководители, которым подведомствен завод, рассудили по-своему. Начальник краевого управления В. С. Вашкевич, ссылаясь на ряд неубедительных причин, просит снять с Бобровского лесхоза, за которым закреплен Рассказихинский завод, задание на выпуск 600 тысяч штук кирпича.

Из шести сезонных заводов в Чарышском районе до последнего времени работал только один — в совхозе «Сибирь». К заводу в совхозе «Озерский» в этом году никто даже рук не приложил. В совхозах «Маяк», «Красный партизан», «Сваловский», «Ново-Талицкий» готовность кирпичных производств крайне низкая. Положение усугубляется тем, что ни в одном из этих хозяйств, ни в районном сельхозуправлении нет нужного специалиста.

В Залесовском районе подготовку к производству кирпича начали только в середине мая. Находящиеся в непосредственной близости от заводов запасы глины не разведаны. Словом, все, что можно было сделать полтора-два месяца назад, здесь отодвинуто на период, когда хорошие хозяева уже вовсю выдают продукцию. Районное производственное управление в свое время намеревалось сосредоточить ресурсы кирпичников в каком-нибудь одном хозяйстве, но из этого ничего не получилось.

Чарышский и Залесовский райкомы партии и райисполкомы, районные производственные сельхозуправления больше обеспокоены выколачиванием «фондов» на кирпич с государственных предприятий, чем налаживанием его производства на местных сезонных заводах.

Странное отношение к производству кирпича проявил председатель колхоза имени Ленина Краснощековского района А. М. Самаренко. Главный инженер и бригадир-строитель с немалым трудом укомплектовали бригаду кирпичников, а Самаренко самолично распустил ее. Дескать, обойдется, кирпич будем возить с Новоегорьевского завода. Подобных иждивенческих настроений не лишены и некоторые другие руководители хозяйств и районов.

Заводы хозяйств Косихинского района рабочей силой не укомплектованы. Утвержденный райкомом партии и райисполкомом план производства 2,5 миллиона штук кирпича с самого начала сезона поставлен под угрозу срыва. Не налажена должным образом и работа крупнейшего в районе завода в селе Овчинниково.

Несколько лучше положение на сезонных предприятиях Кытмановского района, однако и там требуется осуществить ряд технических и организационных мероприятий, чтобы полнее использовать возможности формовки, сушки и обжига.

Почти исключительно привозной стеновой материал используется в Ельцовском районе. И никаких попыток к налаживанию производства кирпича здесь не предпринималось. Единственный завод совхоза «Ельцовский» демонтирован, и оборудование сдано в металлолом.

Факты показывают, что для успешного выполнения постановления бюро крайкома КПСС и крайисполкома от руководителей краевых ведомств, районов и хозяйств требуются дальнейшие и еще более энергичные усилия. Надо сделать все, чтобы летом приготовить как можно больше сырца, удлинить период обжига на два-три месяца в сравнении с прошлыми годами. И самое главное для этого — форсировать восстановление и строительство сушильных сараев и печей.

Стройки ждут кирпич.

ПРИЕЗД В МОСКВУ ГЛАВЫ ГОСУДАРСТВА СИРИЙСКОЙ АРАБСКОЙ РЕСПУБЛИКИ

МОСКВА, 29 мая. (ТАСС). Сегодня в Советский Союз с дружественным визитом прибыл глава государства Сирийской Арабской Республики, президент Сирии д-р Нуреддин Атаси.

На Внуковском аэродроме высокого гостя встречали Председатель Совета Министров СССР А. Н. Косыгин и другие советские государственные деятели. Был выстроен почетный караул, исполнены Государственные гимны Сирийской Арабской Республики и Советского Союза.

ОТЪЕЗД Н. В. ПОДГОРНОГО В АФГАНИСТАН

29 мая из Москвы в Кабул по приглашению короля Афганистана Мухаммеда Захир Шаха с официальным визитом отбыл Председатель Президиума Верховного Совета СССР Н. В. Подгорный.

(ТАСС).

III СЪЕЗД ТЕРАПЕВТОВ АЛТАЯ

Вчера в большом зале крайисполкома открылся III съезд терапевтов Алтая. Собрались ученые, клиницисты, научные работники и практические врачи Алтая, Новосибирской, Кемеровской и Томской областей.

На повестке дня съезда — развитие терапевтической службы в крае, вопросы кардиологии и гематологии.

Съезд открыл вступительным словом заместитель председателя крайисполкома И. М. Швец. Доклад о современном состоянии терапевтической службы в крае и ее задачах сделала главный терапевт крайздравотдела А. В. Александрова.

С докладами выступили профессор Новосибирского медицинского института А. А. Демин и профессор Алтайского медицинского института З. С. Баркаган.

Съезд продлится три дня.

КРАЙ СЕГОДНЯ

СООБЩАЮТ КОРРЕСПОНДЕНТЫ И ЧИТАТЕЛИ «АЛТАЙСКОЙ ПРАВДЫ»

В ПОСЕЛКЕ ЛЕСНИКОВ

На юго-западной окраине Павловска, на кромке соснового бора, разместилась центральная усадьба Павловского лесхоза. За красивой нагородью расположен жилой поселок. Обшитые «в елочку» двухквартирные дома. Перед ними разбиты цветочные клумбы.

За сквером лесхоза—территория цеха ширпотреба. Пожалуй, это название — цех— устаревшее. Теперь тут целое предприятие с лесопильным, заготовительным, сборочным цехами, цехом приготовления хвойно-витаминной муки, котельной, ремонтно-механической мастерской, лесосушилкой.

А вот и новое строительство. Заканчивается закладка фундамента 50-метрового здания лесопильного цеха. Подходит к концу сооружение гаража для автопарка. Возле новой шишкосушилки, рядом с только что пробуренной скважиной, начинают подниматься стены насосной станции.

Продолжаем мы и благоустройство своего поселка: заложен фруктовый сад, строится жилой дом, расширяется водопроводная система на питомнике.

Перевыполнен план посадки лесных полос.

Лесхоз первым из лесохозяйственных предприятий края перешел на 5-дневную рабочую неделю.

А. ДОРОФЕЕВ,
старший лесничий.

р. п. Павловск.

ГАЛСТУКИ ПЛЕТЕТ... СТАНОК

На Барнаульском комбинате химических волокон рационализаторы цеха народного потребления Г. М. Назаров, Л. А. Семенова, Г. М. Самсонов изготовили двухсистемный станок для производства мужских галстуков.

На данном станке можно изготавливать галстуки любой расцветки. Производительность станка до 800 галстуков в сутки. Годовая экономия от внедрения предложения — 75.192 рубля.

Г. ХУСНУТДИНОВА,
А. НОВОСЕЛОВ.

РЫБА ПУТЕШЕСТВУЕТ... ПО ВОЗДУХУ

В хозяйствах района идет отлов малька карпа. В эти дни со всего края и даже из других областей в рыбоводческие хозяйства едут покупатели.

А на окраине села Белокуриха (центральная усадьба колхоза «Гигант») приземлился даже специальный самолет Кемеровского рыбтреста. Наши соседи увезли более 60 килограммов мальков.

Ю. ПЕШКОВ.
(Корр. «Алтайской правды»).

Алтайский район.

МАГАЗИН-КЛУБ

В Кулунде по инициативе райкома комсомола и литературного объединения при газете «Советская Кулунда» организован магазин-клуб. На открытие клуба в книжном магазине райцентра члены совета пригласили начинающих поэтов, прозаиков, книголюбов, учителей, библиотекарей, активных читателей и покупателей книг.

О творчестве алтайских прозаиков и поэтов интересно рассказал Виктор Николаевич Попов, алтайский писатель. Он поделился с присутствующими своими творческими планами.

Свои мнения о книгах об Алтае высказали и члены магазина-клуба Петр Шамарин, Тамара Агиенко, Валентина Бокий, Владимир Небылицын.

Клуб-магазин располагает большим фондом литературы об Алтае и успешно пропагандирует книги писателей Алтая.

К. КОЗЛОВА.

НОВАЯ РОЛЬ «БУРАТИНО»

На улице Калинина открылось детское ателье «Буратино». Здесь для юных граждан родители могут заказать сшить верхнюю одежду, летнее платье, головной убор. Уже в первые дни ателье получило много заказов.

(Наш корр.).

г. Рубцовск.

БЕЗ ОСЕЧКИ

ПОСТАНОВЛЕНИЕ НА КОНТРОЛЕ

В КОМИТЕТЕ народного контроля Центрального района, как и в любом другом районном комитете, всего один штатный работник — председатель, Виталий Емельянович Будько. Ему помогают нештатные работники, специалисты разных учреждений.

Очень серьезные права у комитета. В его правах — его сила. Свое влияние он оказывает еще в ходе проверки, когда еще неизвестно, каким будет окончательное решение, — он убеждает достоверностью анализа, профессионально глубоким изучением вопроса, основательностью доводов. Промахи, недочеты или хуже того — злоупотребления, становятся после проверки обнаженными, на виду. Осечки нет.

Так бывает чаще всего. Но иногда проверка не настораживает тех, кого проверяют, они не придают значения предупреждению. Эти люди еще не познали «характера» комитета.

Наверное, из деятельности комитета народного контроля Центрального района можно было бы выбрать и другие примеры, более яркие, что ли. А мы возьмем последнее заседание комитета, которое состоялось 19 мая. И по нему попытаемся заметить характерные для комитета правила исследования дела, налаживания контактов, свой почерк работы.

В комитет принесли плохо испеченную булку хлеба.

— Разве можно такой есть?

Устные и письменные сигналы: присмотритесь к хлебозаводу № 3.

Как безошибочно разобраться в выпечке хлеба разных видов, в специфике технологического режима? Одного чутья явно маловато. Нужен специалист. Он есть в государственной торговой инспекции — П. П. Бондаренко. Вместе с нею нештатный инспектор комитета И. Н. Христов и В. Е. Будько составили рейдовую бригаду.

Проверили многие партии выпеченного хлеба. Браковали сотнями килограммов.

На заводе не было требовательности, контроля, персональной ответственности за качество хлеба. Главный инженер Т. И. Афанасьева проявила мягкотелость. Сердоболие, поблажка бракоделам в интересы покупателей — вещи несовместимые.

Наказать главного инженера? Есть у комитета такое право — наказать, даже рублем.

Не надо спешить, думали в комитете. Наказание столь же необходимое, сколь и не обязательное в каждом случае. Прежде всего — интересы дела. Нужно ли в интересах дела прибегать к крайней, суровой мере? Да, ошибок у главного инженера много, но не из-за халатности, не из-за наплевательского отношения к работе. Нераспорядительность — вот ее беда. Есть на заводе и другая беда, в которой она неповинна — не хватает технологического оборудования.

В определении качества продукции, в выявлении причин брака первое слово принадлежало специалистам, привлеченным для проверки. Официальные документы — неопровержимые доказательства — изучены членами комитета. Теперь первое слово за ними, какой они сделают вывод, какое примут решение?

— Комитет постановил, — говорил В. Е. Будько на заседании, — указать главному инженеру...

И в конце:

— Между прочим, у нас такой порядок. Мы обычно возвращаемся к начатому делу. Вернемся и к этому. Надеемся, что следующая встреча будет более приятной.

Потом произошло, мне кажется, самое интересное. Комитет превратился для хлебозавода № 3 из органа контролирующего в организацию несомненно желающую помочь. Комитет, как говорится, самолично налагает на себя такое право — помочь. В этом праве его — тоже его сила. Сила заинтересованного учреждения, в каком-то смысле взявшего на себя ответственность за дальнейшую производственную жизнь завода. Он не указал перстом, он тоже, фигурально выражаясь, надел рабочие рукавицы.

Несколько раз П. П. Бондаренко и В. Е. Будько навещали завод, к сожалению, не отмечая там особых перемен. В. Е. Будько приглашает в комитет директора ремонтно-механического комбината управления хлебопекарной промышленности П. Х. Толстолуцкого. Разговор все о том же — о хлебозаводе № 3. О вытяжной и приточной вентиляции. Об этажерках для укладки испеченного хлеба. О механизированной мойке лотков.

Позже снова походы. Основательная проверка перед заседанием комитета. Вывод: по-прежнему брак, хотя кое-что уже и делается. Но этого «кое-что» сделано слишком мало за прошедший срок. На этот раз хроническая нераспорядительность главного инженера и заведующей лабораторией получает более суровую оценку. Комитет приводит на главного инженера и заведующую лабораторией денежный начет. Ранее принятое постановление с контроля не снимается.

Это было в октябре прошлого года. За зиму проверявшая бригада побывала на заводе несколько раз, постоянно держала связь с организациями, ответственными за третий хлебозавод. Комитет не отступался, не снимал рабочие рукавицы. И именно в этом проявлялся его «характер».

Примерно тогда же, поближе к весне, комитет, а точнее — его нештатный отдел по торговле и общественному питанию, проверил работу филиала столовой № 19 (во втором корпусе швейной фабрики «Авангард», что на улице Анатолия) и филиал столовой № 11 (в помещении краевого объединения «Сельхозтехника»). Тоже поступали сигналы — устные и письменные. И хотя отдел состоит из бывших торговых работников, заведующий Василий Фатеевич Руднев пригласил специалистов торговой и санитарной инспекций. Основательность, безошибочность — непременно! От отдела в рейд пошли Дмитрий Иванович Насеткин и Федор Павлович Зыков.

Не будем перечислять факты. Были недовесы, была сомнительная и ничем не объясненная раскладка продуктов и т. д. Заметим только, что швеи приветствовали рейдовую бригаду и охотно рассказали о своем отношении к работе столовой. Заметим также и то, что директор фабрики посерьезнее посмотрел на столовую, еще до заседания комитета занялся разрешением ее нужд. Отзвуки проверки дошли и до треста столовых.

Заседание комитета состоялось 19 мая. В этот день два дела — о хлебозаводе № 3 и филиалах столовых — стали предметом обсуждения. Говорили о них по-разному, были разные интонации, был совершенно различный тон разговора.

Докладывала директор хлебозавода М. А. Абрамова. Присутствовали начальники отделов хлебторга. Комитет выслушал мнение всех, сопоставил с выводами своих проверок в последние месяцы. Очевидно: хлебозавод изменил свое лицо. Брак снижен до минимума. Прийти к этому было не просто, правильная организация работы—дело не одного дня. Но к этому отрадному итогу пришли на хлебозаводе. И комитет народного контроля в своем постановлении записал: «Учитывая, что качество продукции на хлебозаводе № 3 значительно улучшилось, постановление от 25 октября 1966 года с контроля снять».

На том же заседании комитет взял под контроль работу филиалов столовых №№ 11 и 19. Правда, предложение нештатного отдела снять иных с работы он не поддержал. Ограничился объявлением строгих выговоров. Учитывалась просьба руководителей треста столовых. Учитывалось их твердое обещание навести порядок.

Право комитета — использовать меру наказания. Он видит начатое дело дальше. Он живет надеждой на лучшее, потому что верит людям, сам идет им на помощь. Он уверен, что настанет день, и это постановление будет снято с контроля.

Б. ПРОХОРОВ.

г. Барнаул.

ЭКОНОМИЧНО, С ВЫСОКИМ КАЧЕСТВОМ

Командировка специалиста по просьбе редакции

Бийский район — один из крупнейших свеклосеющих районов края. Под этой культурой здесь занято около шести тысяч гектаров. За последние 12 лет урожай сахарной свеклы составил по 137 центнеров с гектара, что на 60 центнеров выше среднекраевых показателей. В минувшем году бийчане собрали по 164 центнера корней на круг и выполнили задание по продаже свеклы государству на 136 процентов.

Больше трети общих доходов от полеводства совхозы района вот уже два года получают за счет реализации свеклы. Рентабельность производства ее составила 30 процентов. Повышение рентабельности идет за счет снижения себестоимости продукции, внедрения новой технологии обработки посевов и уборки. Так, если в 1965 году стоимость центнера свеклы была 3 рубля 24 копейки, то в прошлом году — 2 рубля 95 копеек.

В отдельных хозяйствах рентабельность ее еще выше. Например, в совхозе «Власть труда» — 46 процентов, в «Луговском» — 41, в «Бийском» и «Соколовском» — 39.

Однако в совхозе «Воеводский» центнер свеклы обошелся в 3,8 рубля. Рентабельность производства этой культуры здесь всего 6 процентов. Почему? Руководители хозяйства не захотели или побоялись сделать букетировку всходов. Вместо культиваторов они пустили на плантации ротационный прореживатель. При этом не учли, что данная машина даст нужный эффект лишь на чистых землях. В «Воеводском» же земли были засоренными. В результате не успели провести прореживание, свекла переросла.

А тот, кто вовремя провел шаровку, букетировку и разборку букетов, получил дешевую продукцию. Колхоз «Красный Октябрь» завершил эти работы за 8 дней, а осенью организовал уборку перевалочным способом. Гектар здесь дал по 240 центнеров, себестоимость каждого из них — 2 рубля 54 копейки.

И все-таки в целом бийчане еще отстают от передовых свекловодов страны, например, от тружеников Жашковского района Черкасской области, широко применяющих новую технологию возделывания свеклы.

Сравните:

	Жашковский район	Бийский район
Урожай с 1 га (в центнерах)	230	164
Процент посева односемянной свеклы	100	18
Процент механического формирования растений	100	35
Себестоимость 1 центнера свеклы (в рублях)	1,20	2,95

Из таблицы видно, где кроются резервы снижения себестоимости производства свеклы.

Нынешняя весна, характерная высокой температурой воздуха, ветрами, малыми запасами влаги в почве, ранним появлением вредителей, заставляет свекловодов особо тщательно ухаживать за посевами. Обязательным приемом при большой засоренности полей является довсходовое боронование. При этом уничтожаются сорняки в стадии «белых ниточек», создаются благоприятные условия для борьбы с корнеедом, облегчается появление всходов. Довсходовое боронование в условиях сухой и жаркой погоды следует вести осторожно, на 1—2 дня раньше обычных сроков. Свекловоды Бийского и Соколовского совхозов не учли особенностей весны и запоздали с началом боронования, а это может привести к нежелательным последствиям.

Следующий прием — механизированная шаровка. Нынче особенно важно, чтобы ножи культиваторов были остро отточены, иметь их по два комплекта и менять через полсмены. Шаровку следует начинать сразу же после обозначения рядков, то есть когда растения находятся в стадии «вилочки». Глубина обработки не должна превышать 2—3 сантиметра.

Система приемов формирования густоты растений должна обеспечить получение и сохранение к периоду уборки 80—85 тысяч равномерно размещенных корней на гектаре. А это значит, что после разборки букетов и их проверки надо иметь на каждом погонном метре 4—5 растений.

В зависимости от густоты всходов, засоренности участка и уплотненности почвы формирование густоты растений может проводиться с помощью различных схем букетировки или вдольрядного прореживателя. При густоте всходов 30—45 растений на погонный метр лучше использовать вырез 27—30 сантиметров и букет 18—15 сантиметров. При изреженных всходах (20—25 растений) целесообразно делать длину букета в 25 сантиметров и выреза — в 30 сантиметров. Оставив в гнезде 2—3 растения, можно иметь около 90 тысяч растений на гектаре. В случае, если на погонном метре имеется лишь 18 растений, применение поперечного прореживания приведет к резкому уменьшению густоты насаждений.

На засоренных плантациях следует применять схемы прореживания и размещения растений с более широкими вырезами, позволяющими проводить продольно-поперечные обработки. Там, где не требуется поперечного рыхления — при хороших, чистых, равномерно рассредоточенных всходах можно делать вырез 15 сантиметров, букет 10 сантиметров. Если в хозяйстве думают убирать свеклу двухрядным комбайном СКН-2А, предпочтение следует отдавать букетировке по схеме 15×10. Букетировку можно проводить как на рядовых посевах, так и на пунктирных. Но обязательно в фазе первой пары настоящих листочков с последующей немедленной разборкой букетов и перекрестной обработкой междурядий.

Механизированное прореживание осуществляется культиваторами или продольными прореживателями. Можно использовать для этой цели пропашные культиваторы СКРН-125, КРУ-5,4, 2КРН-2,8, ЗКРН-2,8, СКР-18 и другие. Первый проход агрегата следует делать по вешкам, а последующие — по следу маркера. Глубина обработки — 3—4 сантиметра.

На чистых почвах при пунктирном посеве и на плантациях, где нет надобности проводить поперечное рыхление междурядий, густоту насаждений лучше формировать вдольрядным ротационным прореживателем (2ПСМ-6М) в один, а при необходимости в два прохода или разным набором ножей. При любом способе механизированного прореживания всходов разборка букетов, проверка густоты насаждений и прополка осуществляются вручную. Разборку букетов надо проводить поперек направления посева, параллельно прорезыванию.

Главное требование при этой операции — высокое качество. Прорывку лучше всего заканчивать за 6—8 дней.

Передовые хозяйства края правильно решают вопросы материального стимулирования людей, занятых на ручных работах, и добиваются проведения прорывки и проверки в короткие сроки и с хорошим качеством. От этого во многом зависит урожай свеклы, а значит и низкая себестоимость ее. В совхозе «Рубанка» вот уже несколько лет нормы выработки на прорывке, прополке и рыхлении устанавливаются в зависимости от засоренности участка и количества оставленных растений на погонном метре. В случае, если оставлено 5 растений, норма выработки 9 соток, более 5—15, а при трех растениях на погонном метре норма увеличивается до 20 соток. За рядки, изреженные по вине свекловодов, оплата не производится.

Чтобы увеличить производительность труда и облегчить работы по уходу за посевами, необходимо шире применять комплекс механизированных приемов обработки плантаций. В этом залог снижения затрат на возделывание свеклы, повышения ее урожайности.

Наступили горячие дни ухода за посевами. Задача свекловодов не упустить лучшие сроки, сделать все для получения высокого урожая.

Е. ЯНЦЕН,
директор Бийской опытно-селекционной станции.

После наших выступлений

«Экономика дыбом»

Эта корреспонденция была опубликована в 74 номере газеты.

Как нам сообщил заместитель министра сельского строительства РСФСР И. Семенов, объединению «Алтайцелинстрой» дано указание представить предложения об использовании местных стройматериалов с учетом сокращения расстояний перевозок. По этим предложениям министерство примет соответствующее решение.

КЛАДЫ ПУСТЫНИ

Крупные соляные месторождения обнаружили геологи Казахстана в Северном Прикаспии. Интересно, что в каменных шапках, покрывающих соляные купола, найдены самородная сера и гипс. Специалисты считают, что такие шапки, расположенные обычно очень близко к земной поверхности, станут поставщиками дешевого сырья для производства серной кислоты и соды.

(ТАСС).

ЗА ВЫСОКОЕ ЗВАНИЕ

Помнится, кое-кто в автоматном цехе сомневался в реальности обязательств, взятых бригадой Михаила Николаевича Соколовского в честь юбилея Советской власти. Но эти товарищи, видимо, плохо знали членов бригады, которые и раньше отличались тем, что умели держать слово. К тому же, прежде чем взять такое ответственное обязательство в честь знаменательной даты, бригадир и его товарищи хорошо все рассчитали, взвесили и не один раз обсудили. А теперь, когда прошло почти пять месяцев юбилейного года, жизнь подтвердила, что бригада Соколовского уверенно идет к цели. Сейчас вряд ли у кого возникнет сомнение, что бригада завоюет звание коллектива имени 50-летия Октября, за которое она борется уже около года.

Возьмем, к примеру, такой пункт юбилейных обязательств бригады: «Изготовить тару для транспортировки смазочных материалов и сэкономить при этом за счет сокращения транспортных расходов две тысячи рублей». Это годовое обязательство. Но уже в первом квартале тара была изготовлена, и сейчас экономия составила солидную сумму. Брали обязательство изготовить вибробункер и в три раза повысить производительность труда на операции зачистки заусениц. Пункт этот выполнен. Решили за год сэкономить 2 тонны металла, а за четыре месяца сэкономили более полутора тонн. Наметили, чтобы каждый член бригады освоил смежную профессию, и сейчас уже девять человек из десяти могут выполнять другие операции.

Дела бригады Соколовского — яркий пример того, как надо выполнять взятые обязательства, как надо держать рабочее слово.

Примеру бригады Соколовского последовало 437 коллективов. Возьмем бригаду кузнечного цеха, которой руководит старший мастер Г. А. Моисеев. Она брала обязательство в честь юбилея сэкономить 800 тонн металла. Но уже в первом квартале экономия составила 583 тонны.

Широкий размах получило индивидуальное соревнование рационализаторов завода. Возникло оно под влиянием почина бригады трансмашевцев Зои Чудовой. В нем участвует около 700 человек. С начала года ими внедрено в производство полдесятка изобретений и более четырехсот рационализаторских предложений с общей экономической эффективностью в сотни тысяч рублей.

В. БАРЫШНИКОВ,
инженер отдела труда и зарплаты Алтайского тракторного завода.

г. Рубцовск.

В разные уголки Горного Алтая доставляют почтальоны письма и телеграммы. Десятки коротких телеграфных строк ежедневно проходят через руки ударника коммунистического труда Веры Григорьевны Черниковой. В соревновании среди своих коллег на областном телеграфе она идет впереди всех.

Фото М. Ефременко.

НАЧАЛО И ПРОДОЛЖЕНИЕ

ОБЗОР ПЕЧАТИ

Заметка называется коротко и радостно: «Начали!» Набранная ярким шрифтом, поставленная на видное место, она рассказывает: «Первыми в районе начали ранневесеннее закрытие влаги механизаторы колхозов имени Фрунзе и «Сибирь». Встретились и первые трудности: кое-где непротаявшие комья снега забивают борены. Чтобы качество работы было хорошим, сразу же принято решение посадить на каждый агрегат по одному прицепщику...».

Так 29 марта егорьевская районная газета *«Колос»* известила своих читателей о главном, долгожданном событии: борьба за урожай юбилейного года вступила в одну из решающих стадий. Характерна вторая часть этой небольшой заметки: «Встретились и первые трудности...». Радость радостью, но точность, объективность информации — прежде всего. Настрой газеты вполне определенный: деловитость и, в конечном счете, ответственность.

Страна идет к своему полувековому юбилею. Среди важнейших задач, на решение которых следует направить усилия трудящихся, в постановлении ЦК КПСС «О подготовке к 50-летию Великого Октября» названа и эта — «обеспечение высоких, устойчивых темпов развития сельского хозяйства». О ней постоянно помнят егорьевские журналисты. Газета широко информирует читателей о делах тружеников района. Естественно, что в эти дни на первом плане — вести с полей. «Растет счет гектарам», «В дружном коллективе», «Лучший агрегат», «За высокое звание», «Ни минуты простоя», «Есть две нормы» — эти и другие материалы в общем-то дают наглядное представление о том, как идет посевная. Примечательно, что «Колос» верен своему первоначальному настрою на деловитость. Да, темпы весенних работ очень высоки. И это не удивительно: колхозы и совхозы располагают достаточным количеством техники. Главное, предупреждает газета, творчески использовать мощный арсенал сельскохозяйственных машин. «Сложные особенности весны заставляют хлеборобов искать наиболее эффективные и разумные методы обработки почвы, выбирать лучшие сроки сева, — пишет учетчик первой бригады колхоза «Октябрь» Н. Суханов. — Чтобы не иссушать почву, мы провели только предпосевную культивацию. Причем, в начале дождались, когда взойдут сорняки. Сразу же вслед за культивацией начали сев зерновых».

И, конечно же, не случайно выступление главного агронома райсельхозуправления П. Фомина «Каждому полю — свою агротехнику» помещено на месте передовой статьи. Здесь — трезвый учет сложившихся погодных условий, дельные, обобщающие достижения науки и передовой практики, советы. Приходится только сожалеть, что таких вот обстоятельных материалов на страницах «Колоса» немного.

Оперативная информация — нужный, более того, обязательный жанр. Однако же это не значит, что все должно носить информационный характер. Егорьевская газета мало пишет о культурном и бытовом обслуживании сеятеля. Не известно, как организована взаимопроверка соревнующихся хозяйств, отделений, бригад. Если таковых нет — почему? Если же они есть — то что показали?

В передовой статье «Сила агитации — в действенности» газета правильно ставит задачу: «Вся массово-политическая и организаторская работа на селе призвана поднять коллектив на новые трудовые подвиги и выполнение юбилейных обязательств». А ведь огромную долю этой работы должна выполнять и сама редакция. Творчество, отказ от шаблона, разнообразие приемов — все это хлеборобу вправе требовать и от нас, журналистов. Сеятель ожидает газету как друга, который принесет добрую весть, хороший совет и, не в последнюю очередь, заряд оптимизма, бодрости.

Говорится это к тому, что за счет однообразных материалов информационно-технологического плана (особенно грешит этим третья страница) можно было бы расширить тематику публикаций. Чисто «производственных» выступлений стало бы меньше, но зато появилась бы возможность делать их добротнее. Для освободившейся площади можно найти применение — рейды, очерки и зарисовки, стихи и рассказы, юмор и сатира. Ведь, в конечном итоге, успех дела зависит и от душевного настроя того, кто это дело выполняет. Факт, доказанный наукой.

Итак, посевная в центре внимания журналистов «Колоса». Но газета, понятно, не упускает из поля зрения и другие участки сельскохозяйственных работ. В частности, немало материалов посвящено животноводам. Беда, однако, в том, что «Колос» не идет дальше факта, дальше перечня цифр и фамилий. Если же рассказывается о передовом опыте, допустим, доярки, то уже наперед известно, что «основное в... работе — хорошо изучить повадки животных, чтобы правильно ухаживать за ними». Этот тезис кочует из выступления в выступление. Но вот мы читаем рейд «Резервы есть...»: «На четвертой ферме предстоит еще сделать очень многое по внедрению механизации. Ведь совершенно ясно, что успехи, достигнутые сегодня, стали возможными лишь благодаря сознательности и трудолюбию доярок». Перед нами — сжатое, «заявочное» изложение интересной, проблемной статьи.

Это было бы выступление о том, что успехи в животноводстве зависят от того, насколько последовательно решается большой комплекс самых разнообразных задач, что вопросы пропаганды передового опыта нельзя рассматривать изолированно, как самодовлеющие. Не секрет, что у нас еще есть руководители, которые охотно развешивают плакаты об опыте передовых, но палец о палец не ударят, чтобы своевременно отремонтировать ситему автопоения. Продуманное, глубоко аргументированное выступление на эту, уже найденную тему, уверены, не осталось бы незамеченным, нашло бы отклик читателей. Возможно, по-иному зазвучали бы и те редкие письма, в которых говорится о неполадках на фермах.

Журналистам «Колоса» нельзя отказать в наблюдательности. Но когда факты не анализируются, когда нет стремления найти закономерность в цепи движения этих фактов, когда увиденное подается читателю отписочным порядком, перечислением через запятую, самые тонкие наблюдения теряют свою ценность, остаются незамеченными.

В. И. Ленин говорил, что лучший способ отпраздновать годовщину Великой революции — это сосредоточить внимание на нерешенных задачах. Подчеркиваем: не упомянуть, не назвать, а именно сосредоточить.

В связи с этим обратимся к сравнительно большой корреспонденции «В зеркале экономического анализа».

Здесь тот же недостаток: масса цифр, фактов и — никакого анализа. Хотя на основе только одного абзаца можно было бы попытаться сделать интересное, поучительное выступление. Вот этот абзац: «По плану на производство одного центнера молока нужно было затратить: кормов — на 5,27 рубля, оплата труда — на 6,49, накладные расходы — на 3,47 и прочие затраты — на 2,52 рубля. Фактические затраты составили соответственно: 8,14, 5,95 и на остальные элементы — по 7,79 рубля».

Что ни сопоставление, то вопрос. Естественно, что доярок и скотников особенно должно заинтересовать, почему фактические затраты на оплату труда ниже плановых. Повысилась производительность? Или не соблюдался принцип материальной заинтересованности и, как следствие, увеличились расходы по другим статьям? «В настоящее время, — сообщает газета, — в колхозе ведется подробный анализ по выявлению причин перерасхода средств». Корреспонденция была опубликована 17 февраля, но до сих пор так ничего и не известно о результатах «подробного анализа».

Да, редакция газеты «Колос» имеет в своем активе немало удачных выступлений. И если так много говорится о просчетах, то только потому, что фактоописательство — явление, типичное для многих районных изданий. Отрешиться от него — значит повысить действенность, авторитет газеты, в конечном итоге, сделать газету более активным помощником партийных организаций.

Разумеется, производственная тема, тема труда немыслима без показа самих тружеников. «50 лет Октября — это рождение человека нового мира, новой морали», — говорится в постановлении ЦК партии о подготовке к юбилею страны. Нарисовать яркий, запоминающийся образ современника — задача почетная и крайне необходимая. Среди газет, которые успешнее других справляются с этой задачей, можно назвать *«Зарю коммунизма»* (Смоленский район).

Зарисовки и очерки, публикуемые на ее страницах, наглядно показывают, что «за годы Советской власти выросли поколения людей с высокоразвитой политической сознательностью, новым отношением к труду, воспитанных в духе коллективизма и товарищества, советского патриотизма и пролетарского интернационализма» (постановление ЦК КПСС «О подготовке к 50-летию Великого Октября»).

Теплота, любовь к своим героям согревают работы И. Головченко. «Верность первой тропке», «Четыре характера», «С берега знаний», «Россыпь самоцветов». В ряду удачных стоят зарисовки «Живет девчонка на селе» С. Ветрова, «Человек-огонь» В. Озерова. Но, как говорится, чем совершеннее вещь, тем заметнее ее изъяны.

Это — желание во что бы то ни стало рассказать чуть ли не всю биографию героя, упомянуть все его увлечения. И не просто упомянуть, а «со значением»: читает книги — любознательный, как-то выступил на собрании — принципиальный. «Многозначительные» черточки только дробят впечатление, не складываются в единый образ, характер. Потому что отсутствует главная, объединяющая мысль, которую хочет выразить автор...

* * *

Страна готовится к юбилею. Готовятся к ней и газеты. Начало положено. Хочется, чтобы продолжение было более успешным.

УСТНЫЙ ЖУРНАЛ НА ПОЛЕВОМ СТАНЕ

На полевом стане колхоза имени Ильича во время вечерней пересмены силами работников районной библиотеки и специалистов сельского хозяйства был проведен устный журнал «Вот она — основа урожая» (о борьбе с сорняками и вредителями полевых культур).

Журнал состоял из «пяти страниц» — задачи колхоза имени Ильича на юбилейный год, борьба с сорняками, уход за посевами, пары, их обработка и значение, обзор книг — новинок сельскохозяйственной литературы.

С большим вниманием и интересом было прослушано выступление главного экономиста хозяйства Д. А. Дураченко, рассказавшего о задачах колхоза в юбилейном году и перспективах их выполнения. Главный агроном В. П. Досужин рассказал о методах борьбы с сорняками; А. А. Бурлов — об уходе за посевами.

Вечер закончился выступлением агитбригады Дома культуры хлебоприемного пункта.

П. ВАСИЛЬЕВ.

Михайловский район.

БЫТЬ НА ЗЕМЛЕ ХОЗЯИНОМ

СОВЕТЫ И ЖИЗНЬ

Охрана земли, контроль за ее правильным, наиболее рациональным использованием— одна из первейших забот местных Советов депутатов трудящихся. В последние годы многие сельские Советы нашего района проделали в этом направлении ощутимую работу. Особенно повысилась роль Советов в борьбе за полновесный гектар, то есть за полное использование земли в севооборотах.

Там, где Советы занимают принципиальную позицию, где они работают в постоянном контакте, в содружестве с правлениями колхозов, директорами, управляющими отделениями совхозов, земля используется правильно, урожаи выше.

Успехи известного на Алтае колхоза «Страна Советов» в немалой степени объясняются и активной, целенаправленной деятельностью Новониколаевского сельсовета. На заседаниях исполкома, на сессиях Совета идет речь о качестве обработки земли, подготовке семян, хранении техники, разумном использовании природных и трудовых ресурсов. Совет никогда не пытается подменять специалистов, руководителей бригад, навязывать им свои рекомендации. Депутаты, к примеру, не станут спрашивать у инженера, почему не так оттянули лемех плуга, но зато потребуют ответа за небрежное хранение техники. Совет не будет указывать бригадиру, на какое поле сколько сеялок послать, но зато строго спросит за брак в работе. Ведь брак на поле — это и есть халатное отношение к земле, против чего и должен бороться Совет.

В Новониколаевском сельсовете давно упрочилась традиция действовать на производство через депутатов. Многие из них, механизаторы Андрей Пропп, Андрей Асмус и другие, всегда показывают пример в труде, увлекают людей. В основном через депутатов проводятся в жизнь все решения Совета.

Хочу заметить, что в последнее время председатель колхоза «Страна Советов» Н. Н. Буханько заметно изменил к лучшему свои взаимоотношения с сельским Советом. Являясь членом исполкома Совета, Николай Николаевич много энергии и личного времени отдает советской работе. Это придало Совету сил, подняло его авторитет.

Много добрых слов можно сказать и о работе Саратовского сельсовета. Расположенный на территории Совета колхоз «Восток» уже почти догнал по урожайности зерновых культур соседнюю артель «Страна Советов», а свеклы здесь на богаре собирают с гектара столько, сколько не всегда получают даже на поливных участках.

Большой вред полям несут сорняки. Выполняя Указ Президиума Верховного Совета РСФСР по борьбе с сорняками, большинство сельских Советов приложили немало усилий к тому, чтобы земли были чистыми. Особенно непримиримую позицию против неряшливости на полях и усадьбах занял Рубцовский сельсовет. Сам председатель Совета Устин Илларионович Киселев порой недосыпал и не давал спокойно спать ни одному управляющему отделением, пока не добился поставленной цели. Сейчас в совхозе «Рубцовский» границы полей, края лесополос, неудобья своевременно обкашиваются. Берега арыков оросительной сети, наиболее эффективных разносчиков семян сорных трав, весной очищены на всем протяжении.

В тех случаях, когда сельские Советы сами не в состоянии сломить упорство некоторых хозяйственников, райисполком не оставляет их один на один с трудностями.

Земли приборовой зоны, подопечные Большешелковскому сельсовету, закреплены за двумя колхозами — имени Тельмана и имени Гетманского, часть их использует Ракитовский лесхоз. Эти земли год за годом теряли плодородие и нуждались в действенной защите от эрозии. Но это сельсовет не тревожило до тех пор, пока его не возглавил Иван Аркадьевич Горбачев, в прошлом бригадир, заместитель председателя колхоза. Он сразу же проявил государственный подход к делу, начал требовать от руководителей хозяйств, чтобы они развернули борьбу с сорняками. Однако руководители хозяйств, не привыкшие к такой позиции Совета, оставили его требования без внимания. И. А. Горбачев немедленно обратился за помощью в исполком райсовета, буквально втянул нас в решение своих замыслов, и нам пришлось потратить немало усилий, пока дело не двинулось вперед. Колхозы при участии лесхоза проделали значительную работу по залужению особо пострадавших от эрозии участков.

Правда, эта работа пока что не доведена до конца. Директор лесхоза Г. А. Никулин, ссылаясь на указания своего ведомственного начальства, не выполнил план посадки защитных лесополос на полях колхозов. Не снимаем мы здесь ответственности и с себя. Ведь Геннадий Анисимович Никулин—депутат нашего райсовета. Надеемся, что у тов. Никулина возьмет верх государственная точка зрения, а не ведомственная.

Руководствуясь решениями партии и правительства, постановлением Центрального Комитета КПСС о работе местных Советов депутатов трудящихся Полтавской области, наши сельсоветы вырабатывают в своей деятельности своеобразную, качественно новую линию. Как я уже упоминал, они не вмешиваются по мелочам в дела специалистов, не подменяют их и не опекают. Вместе с тем в выработке этой линии встречаются определенные трудности. И не только организационного, но главным образом, как нам кажется, психологического характера.

Расширение полномочий местных Советов отдельные хозяйственники встретили несколько болезненно. Одни пассивно, другие с заметной активностью пытались строить свои отношения с сельскими Советами так, чтобы Советы оставались у них на подчиненном положении, а председатели сельсоветов выполняли указания руководителей хозяйств. Нам пришлось немало поработать с такими руководителями, пока они не отрешились от неправильных взглядов.

С другой стороны, как только Советам вернули их законные права, некоторые советские работники стали оживленно вспоминать те времена, когда они могли учинять разнос бригадирам и председателям колхозов, требовали от них отчета в том, сколько в хозяйстве тяпок и лопат и где они лежат, указывали специалистам, как надо стричь овцу или доить корову. Иные не только надеялись на возвращение к прежним методам работы, но уже по собственной инициативе начали их применять. Председатель Половинкинского сельсовета Иван Иосифович Ярош пытался указать колхозному агроному, на какое поле сколько агрегатов тот должен послать.

Разумеется, мы не могли встать на такой путь. Новые времена требуют и новых методов работы. Не могли также оставить без внимания и такую, с позволения сказать, инициативу. И тогда кое-кто из «сверхреволюционно» настроенных работников сельсоветов опустил руки. Мол, не совсем вернули Советам их полномочия, как же тогда поднимать активность в работе? И потому, наверное, не хотят видеть руководители Троинского и Новосклюхинского сельсоветов, что на полях госплемзавода «Овцевод» и совхоза «Троинский» остаются не вывезенные прошлогодние скирды соломы, а под ними и вокруг пустуют немалые куски земли, которые дали бы дополнительные центнеры хлеба. Не потому ли до сих пор в колхозе «Заря», на территории Половинкинского сельсовета, урожаи намного ниже, чем у соседей.

Конечно же, такие руководители Советов погоды в районе не делают. С ними, разумеется, проводится соответствующая работа.

Готовясь достойно встретить полувековой юбилей родной Советской власти, работники сельсоветов, члены исполкома и депутаты райсовета стремятся внести еще больший вклад в разумное, хозяйское использование земли, главного богатства нашего района.

В. МИХАЙЛОВ,
председатель Рубцовского райисполкома.

К ПИСАТЕЛЯМ МИРА

ОБРАЩЕНИЕ IV СЪЕЗДА ПИСАТЕЛЕЙ СССР

Мы, представители многонациональной литературы Советского Союза, говорится в обращении, приветствуем всех деятелей культуры, которым дорого и близко дело прогресса человечества, процветания науки, искусства и литературы в условиях мира и демократии.

Наш съезд совпал со знаменательной датой — пятидесятилетием Великой Октябрьской социалистической революции, которая положила начало новой эпохе в истории человечества. Творя великое дело созидания нового мира, советские люди всегда чувствовали и чувствуют дружескую поддержку и самоотверженную помощь честных людей всего мира.

И сегодня мы призываем всех, говорится в обращении, кто воплощает в своем творчестве совесть и разум народов, определить свое место в духовной борьбе нашего времени. С новой силой звучит в наши дни вопрос, поставленный в свое время Горьким и Барбюсом: с кем вы, мастера культуры? Ныне этот вопрос означает:

употребим ли мы, деятели культуры, все свое влияние, весь свой авторитет, всю силу своего воздействия на умы и сердца людей для того, чтобы положить конец преступлениям американского империализма в Юго-Восточной Азии, чтобы сорвать заговоры против свободы и независимости народов, происки колониализма и неоколониализма или, поддавшись обманчивому чувству равнодушия и фатализма, сложив руки, обречем себя на бессилие перед растущей опасностью, перед коварством врагов человечества;

пробудим ли мы бдительность народов перед лицом реваншистских и неонацистских поползновений или, предав забвению трагический опыт прошлого, позволим вызреть ядовитым плодам фашизма;

поможем ли мы отстоять демократические институты от натиска международной реакции, инспирирующей мятежи военных хунт, или, эгоистически замкнувшись в своей скорлупе, предадим свободу, ее благородных поборников, которым угрожает кровавая расправа.

Мы исходим из убеждения, подчеркивается в обращении, что водораздел в литературе и искусстве нашего времени проходит не между представителями тех или иных художественных манер, а между художниками, которые в своем творчестве и общественной деятельности вдохновляются высокими идеалами человечества, и теми, кто уклоняется от этой великой миссии писателя и вольно или невольно способствует порабощению людей.

Все честные деятели культуры, литературы, подлинные мастера слова должны объединиться в борьбе за будущее человека, за гуманизм и демократию.

Делегаты съезда призывают писателей мира: сплотимся во имя защиты мира, свободы, демократии, социального прогресса, всех ценностей, накопленных людьми за тысячелетия развития культуры!

ПЛЕНУМ ПРАВЛЕНИЯ СОЮЗА ПИСАТЕЛЕЙ СССР

Состоялся пленум избранного съездом нового правления Союза писателей СССР.

На пленуме избран секретариат правления. В его состав вошли: К. А. Федин, И. В. Абашидзе, Т. Абдумомунов, Н. П. Бажан, С. А. Баруздин, П. П. Боцу, П. У. Бровка, К. В. Воронков, А. Т. Гончар, Н. М. Грибачев, М. А. Дудин, М. А. Ибрагимов, Б. М. Кербабаев, В. М. Кожевников, А. Е. Корнейчук, Л. М. Леонов, В. К. Лукс, А. П. Лупан, Г. М. Марков, Э. Б. Межелайтис, С. В. Михалков, Г. М. Мусрепов, Л. Н. Новиченко, В. М. Озеров, Б. Н. Полевой, Б. С. Рюриков, А. Д. Салынский, С. В. Сартаков, К. М. Симонов, И. Ю. Смуул, Л. С. Соболев, А. А. Сурков, М. Танк, А. Т. Твардовский, Н. С. Тихонов, Э. С. Топчян, М. Турсун-заде, А. Б. Чаковский, А. Шарипов, М. А. Шолохов, А. И. Янсонс, К. Яшен.

Первым секретарем правления Союза писателей СССР избран К. А. Федин.

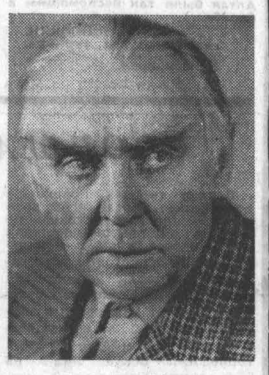

К. А. ФЕДИН.

РЕЗОЛЮЦИЯ IV СЪЕЗДА ПИСАТЕЛЕЙ СССР В СВЯЗИ С СОБЫТИЯМИ В ГРЕЦИИ

Мы, советские писатели, говорится в резолюции, исполненные глубокого уважения к духовной культуре Греции, связанные чувством дружбы с греческим народом — нашим союзником в годы великой антифашистской битвы, с тревогой следим за мрачными событиями в этой стране, начало которым положил фашистский переворот 21 апреля 1967 года.

Распущены демократические партии и сотни профсоюзных, общественных и культурных организаций, их руководителей арестовывают и подвергают пыткам. С особым ожесточением ополчаются фашистские заговорщики на свободу мысли, печати и мнений, преследуют представителей греческой интеллигенции.

В резолюции называются имена видных деятелей демократической Греции, жизнь которых в опасности: это — Манолис Глезос, Идиас Илиу, Васо Катраки, Гзаверос Карусос и многие другие патриоты.

Мы, советские писатели, все советские люди, не можем оставаться равнодушными перед лицом возрождения фашизма в Греции. Участники IV-го съезда советских писателей поднимают голос протеста против режима насилия и террора фашистской военной диктатуры в Греции.

Мы требуем, говорится в резолюции, восстановления демократических и человеческих прав греческого народа и освобождения всех пленников фашистской хунты.

Свободу греческим писателям, деятелям науки и искусства, всем жертвам монархо-фашистской диктатуры!

Фашизм в Греции не пройдет!

РЕЗОЛЮЦИЯ IV СЪЕЗДА ПИСАТЕЛЕЙ СССР ПО ВЬЕТНАМСКОМУ ВОПРОСУ

Четвертый Всесоюзный съезд писателей выражает гнев и возмущение всех советских литераторов в связи с преступной и варварской войной, которую ведет во Вьетнаме американский империализм, выполняющий постыдную роль мирового жандарма.

Американская военщина, говорится далее в резолюции, продолжает эскалацию жестокой бесчеловечности. Изо дня в день ураганы огня и металла обрушиваются на мирные жилища, школы, библиотеки и больницы, под развалинами которых гибнут женщины, старики и дети.

Мы, советские писатели, вместе со всем нашим народом вновь заявляем о своей солидарности с героическими вьетнамскими братьями, доблестно защищающими честь и свободу своей страны.

Мы требуем от правительства США немедленного и безоговорочного прекращения бомбардировок. Мы горячо одобряем меры, предпринимаемые Коммунистической партией и Советским правительством для оказания действенной помощи борющимся вьетнамским братьям.

Мы шлем слова горячего привета и уважения нашим братьям — писателям Вьетнама, которые идут в первых рядах воинов-патриотов, приравняв перо литератора к штыку солдата.

Мы обращаем слова горячего привета ко всем свободолюбивым людям мира, поднявшим гневный голос протеста против преступных злодеяний американских империалистов на вьетнамской земле.

Дело трудящихся Вьетнама — правое, и они победят!

ДНИ СОЮЗНЫХ РЕСПУБЛИК

ТБИЛИСИ. Поистине радостный период переживает столица Советской Грузии. На днях здесь закончились дни литературы и искусства Москвы, вылившиеся в яркую демонстрацию дружбы русского и грузинского народов, в торжество ленинской национальной политики. А в воскресенье в Тбилиси начались дни союзных республик, посвященные 50-летию Великого Октября.

Как дорогих гостей принимали тбилисцы прибывших к ним посланцев братских республик. Участников празднества принял первый секретарь Тбилисского горкома партии О. И. Лолашвили. Затем гости осмотрели достопримечательности Тбилиси, присутствовали вместе с руководителями партии и правительства республики на празднике цветов и празднике песни, открывшихся в столице Грузии.

К началу дней союзных республик приурочен фестиваль художественных фильмов, выпущенных киностудиями братских республик.

С РАЗНЫХ МЕРИДИАНОВ

СООБЩАЮТ КОРРЕСПОНДЕНТЫ ТАСС

Англичане, как известно, очень любят животных. Иногда эта страсть доходит до... Лучше не будем уточнять, а посмотрим на снимок.

Веселая компания живет в доме английского фермера Лесли Клюза. В просторной гостиной расположились три льва (один из которых — почти взрослая львица), детеныш леопарда, смешной черный ягненок и целый выводок щенят.

Все хищники выросли в доме с младенчества и очень дружны между собой. Тем не менее, в скором времени хозяева собираются открыть на ферме зоопарк и поместить своих питомцев в клетки. Терпеть такое общество в доме становится нелегко, да и счета за мясо все ощутимей сказываются на семейном бюджете.

Фото Камера-Пресс—ТАСС.

БЛЕСТЯЩАЯ ПОБЕДА СОВЕТСКИХ СКРИПАЧЕЙ

БРЮССЕЛЬ. Блестящей и внушительной победой советской скрипичной школы закончился проходивший здесь международный конкурс скрипачей имени королевы Елизаветы. Три из пяти первых мест завоевали музыканты из СССР. Первая премия присуждена 20-летнему советскому скрипачу Филиппу Хиршхорну, представителю Ленинградской консерватории. Его учитель М. И. Вайман — в прошлом лауреат этого же конкурса. Второй премии удостоена ученица народного артиста СССР Д. Ф. Ойстраха болгарская скрипачка Стойка Миланова. Третью и четвертую премии завоевали представители СССР Гидон Кремер (также ученик Д. Ф. Ойстраха) и Роман Нодель.

На пятом месте — Хидетаро Сузуки (Япония) и на шестом— Жан-Жак Канторов (Франция). Советский скрипач Иосиф Рысин также стал лауреатом конкурса — ему присуждена 10-я премия.

В составе международного жюри конкурса было много известных музыкантов и музыкальных деятелей, в том числе представители СССР профессора Д. Ф. Ойстрах и Ю. И. Янкелевич.

На заключительном прослушивании конкурса присутствовали король Бельгии Бодуэн I и королева Фабиола.

ПО ПУТИ РЕКОНСТРУКЦИИ

ПРАГА. В Чехословакии введен новый график движения поездов. Это связано с тем, что строители-железнодорожники хорошо подготовились к летнему сезону, закончили возведение ряде новых железнодорожных объектов и провели модернизацию путей. До конца мая в стране будет введено в эксплуатацию 22 новых больших железнодорожных здания; на станциях будет установлено новое оборудование, которое позволит ускорить прохождение поездов. В течение лета будет электрифицировано около 180 км. железнодорожных путей. В сентябре протяженность электрифицированных дорог Чехословакии достигнет 2 тыс. км. Уже полностью закончена реконструкция железной дороги на участке Кути—Трнава—Серед. Проводится электрификация путей в районе Братиславы. В ноябре 1967 года начнут ходить электропоезда по маршруту Прага—Братислава.

ТУРЕЦКИЙ МИНИСТР В СОФИИ

СОФИЯ. Министр иностранных дел Турции Ихсан Сабри Чаглыянгиль прибыл с официальным визитом в Софию по приглашению министра иностранных дел Болгарии Ивана Башева. Как сообщает агентство БТА, турецкий министр обсудит с руководителями болгарского правительства вопросы европейской безопасности, упрочения мира на Балканах, а также проблемы дальнейшего расширения взаимовыгодных контактов между двумя странами.

ОЛИМПИАДА ИЗУЧАЮЩИХ РУССКИЙ ЯЗЫК

БЕРЛИН. В Центральном доме Общества германо-советской дружбы открылась третья олимпиада изучающих русский язык в ГДР. В ней участвуют школьники, прибывшие в Берлин из всех округов республики.

ЭКОНОМЯТ НА ОБРАЗОВАНИИ

БОННЪ. Учебные заведения ФРГ переживают большие трудности, заявил в интервью газете «Штутгартер цайтунг» профессор Гейдельбергского университета Георг Пихт. «Особенно критическая ситуация в настоящее время сложилась в учебных заведениях земли Баден-Вюртемберг, где не хватает 13 тыс. учителей. Обучение в гимназиях, практически парализовано», — подчеркнул в интервью Пихта. Не менее удручающая картина наблюдается и в высших учебных заведениях этой земли. По мнению Пихта, такое тяжелое положение создалось вследствие постоянного сокращения средств на народное образование.

ОТМЕНИТЬ ЗАПРЕТ КОМПАРТИИ ГЕРМАНИИ

БЕРЛИН. Отмены запрета Компартии Германии потребовал в письме правительству ФРГ, президиуму бундестага и фракциям в бундестаге инициативный комитет за легализацию КПГ, сообщает корреспондент агентства АДН из Бонна.

Разрядка напряженности в Европе, говорится в письме, возможна лишь в результате подписания Бонном договора о нераспространении ядерного оружия, его отказа от пересмотра границ и от доктрины Хальштейна, а также от претензий на единоличное представительство всех немцев. ФРГ должна установить нормальные отношения с ГДР и ликвидировать остатки холодной войны в общественной жизни Западной Германии, которая находит свое выражение в сохранении запрета Компартии Германии и в преследовании коммунистов.

В письме отмечается, что КПГ всегда выступала с конструктивными предложениями в интересах трудящихся. Ей должны быть предоставлены возможности выступать со своими предложениями перед общественностью.

СЪЕЗД ЗАПАДНОБЕРЛИНСКИХ СОЦИАЛ - ДЕМОКРАТОВ

ЗАПАДНЫЙ БЕРЛИН. Здесь закончился съезд западноберлинских социал-демократов. Председатель местной социал-демократической организации Мат Ик высказался в докладе в поддержку политики сената Западного Берлина, препятствующей нормализации отношений города с ГДР.

На съезде, однако, прозвучали трезвые голоса, потребовавшие проведения социал-демократами Западного Берлина реалистической политики. Ряд делегатов выступил за признание границы по Одеру-Нейсе, осудили чрезвычайное законодательство в ФРГ. Западноберлинский сенатор Штейн призвал партию «занять, наконец, ясную политическую позицию» во вьетнамском вопросе. В принятой съездом резолюции делегаты осудили военный переворот в Греции. В другой резолюции делегаты потребовали от правительства ФРГ «объявить незаконным с самого начала Мюнхенское соглашение 1938 года».

ПОЛОЖЕНИЕ ОСТАЕТСЯ НАПРЯЖЕННЫМ

КАИР. По сообщениям печати ОАР, положение на Ближнем Востоке остается крайне напряженным. Продолжается концентрация израильских вооруженных сил на границах с ОАР и Сирией, а также переброска в этот район военно-морских сил западных держав. В связи с этим ОАР вынуждена принимать экстренные меры предосторожности.

ПЯТИДЕСЯТАЯ ВЕСНА

В кругу семьи

— Венчается раб бо-ожий Никифор с рабой бо-ожией Анной, — монотонно пропел священник глухим басом, а по храму разносилось: «а-а-ой... ой... ой...».

— Да убоится жена му-ужа своего-о...

Гулкое эхо множилось и вторило, рассыпаясь на мелкие частички.

Анна, семнадцатилетняя девушка, хрупкая и робкая, стояла, потупив взор, стараясь вникнуть в смысл того, что причитал священник. Навязчивая мысль сбивала ее с толку: «Почему — раба? И зачем «убояться» ей Никифора? Это его, ее любимого, ей велят «убояться»!?».

— Согласна ли ты, Анна, стать женою Никифора? — пробасил служитель.

— А?.. Да, да... согласна, — еле слышно, скороговоркой ответила девушка.

А год надвигался суровый. Дыхание близкой революции чувствовалось во всем. Там, в центре, царское правительство ерзало в мягких креслах, как на горячих угольях. На фронте в окопах бунтовали солдаты. Царь набирал новое пополнение войск. Шастали по селам царские приспешники, загоняли крестьянских мужиков в солдатчину. «Забрили» и Никифора, увели из семьи последнего мужика!

...Горка настиранного белья на берегу. Покрасневшие от холода руки все бьют и бьют по распластанному на доске грубому рубищу. Стекают в Кулундинку мутные потеки. Падают в них крупные бабьи слезы. Смешиваются с речной мутью, не видно их. А в горле — горький комок. Нет, не сладко, ох, как не сладко быть солдаткой в семнадцать лет! А когда почувствовала, что под сердцем что-то настойчиво толкнулось, — поняла: новая жизнь на свет белый просится. Дите будет.

...По избе, по земляному полу топал ножонками первенец Мишутка. Что-то по-своему лопотал. Ему и невдомек было, сердешному, что колчаковские бандиты прогоняли сквозь строй его батю. Шомполами, шпицрутенами исполосовали — живого места не оставили за уклонение от мобилизации.

Но прошли тяжелые годы. Минули времена, когда Никифор украдкой приходил домой, — попроведает — и снова к партизанам. Возвратились мужики ермачихинские по домам. Воротился и Никифор. Семья росла.

А тем временем новая жизнь приходила на смену ветхозаветному деревенскому укладу. Крестьяне решили хозяйствовать сообща. Организовали коммуну и в Ермачихе. Председателем выбрали Никифора Богородского.

Полегчало житье крестьянское. Анна тоже в общем деле не дармовой едок — телятницей пошла, потом — дояркой...

А дети росли.

Лет шесть был Никифор председателем артели. Затем председателем сельсовета стал. Сельчане избрали. Нелегко было работать. Вражьи глаза, все равно, что волчьи, из-за куста горели жадной ненавистью, подстерегали коммуниста Никифора Богородского. Открыто нападать боялись—власть Советская прочно на ноги встала. Люди понимали, поддерживали свою, народную власть.

А дома женщина с детьми. Умела она, хотя и неграмотная, найти для них нужное слово. Вовремя подбодрить, вовремя пожурить, если нагрешили. И люди завидовали ей:

— И как это ты, Нюра, такто с ними? Не шумишь на них, не стегаешь, а ишь какие ребятишки: и по дому, и на люди!

А она и не знала, что на это ответить. Не понимала сама, отчего ее ребятишки такие вот.

— Сама не пойму... Науки-то я ведь никакой не знаю. Только не слышат у нас ребятишки ни брани, ни скандалов. Отец-то наш сроду пьяным домой не хаживал. И меня почитают тоже, верно, по отцовой науке... Как сам, так и они...

И верно. Что скажешь тут. Есть ведь такая пословица — как аукнется, так и откликнется.

В народе говорят: «Жизнь прожить — не поле перейти». И еще: «Чтобы человека хорошо узнать, пуд соли с ним съесть надо».

Трудно сказать, сколько пудов соли съели супруги Богородские за пятьдесят лет совместного житья-бытья. А только одно верно: много полезного сделали, шестерых детей воспитали.

Миша погиб в Великую Отечественную в звании старшего лейтенанта. Погиб коммунистом, защищая город Ленина в тяжелое время блокады. А остальные живы, здоровы, счастливы.

В семейном альбоме много фотографий. Пожелтевших — из прошлого, и детских, с глянцем, сегодняшние — фотографии внуков. Вот Полина с детьми. Дочь. Она окончила школу юристов. Сейчас директор крупного предприятия в Новосибирске. Ее муж — Герой Советского Союза, Иван Григорьевич Донских. Кто читал книгу «Слава твоя, Сибирь», тот знает и о подвиге Ивана Донских.

Вот фотография дочери, красавицы Кати. Она тоже член КПСС. Окончила торговый техникум. Клава тоже учится в торгово-экономическом техникуме и тоже член Коммунистической партии.

Саша или Александр Никифорович Богородский — директор Змеиногорского профтехучилища. Геннадий Богородский, меньший, — студент юридического факультета, мастер спорта по легкой атлетике.

Крупными, уверенными шагами прошли по жизни два человека. Так пустит однажды корни слабое деревцо, прирастет, расправит нити корешков, раскустится, и глядишь — пошли в рост отводки. Гнет их ветер, а они только покачиваются. Швыряет, пригибает к земле буря, а они держатся. Ломай, не ломай — не сломишь. И цветет весной, и дарит аромат людям. Хорошо деревцу на благодатной почве, хорошо и людям с ним: от солнца палящего укроет, от пыли, от дождя убережет.

Так и они. Как ни гнула, как ни ломала их жизнь-стихия, твердо все выстояли, вытерпели. Пятьдесят лет вместе.

— Скоро будет у наших стариков снова свадьба. Золотая, — рассуждали дети и внуки.

Золотая свадьба состоялась. Много гостей пришло к Никифору Афанасьевичу и Анне Кондратьевне Богородским в этот день на улицу Трактовую, в Новоалтайске.

Л. СЕДЕЛЬНИКОВА.
г. Новоалтайск.

На снимке: Н. А. и А. К. Богородские.

СИМФОНИЯ НА ЛЬДУ

НАШИ ГОСТИ

В 1957 году, во время экзаменационной сессии в Москве, я впервые увидел афиши о наборе участников в организующийся впервые у нас в стране балет на льду.

Кто бы мог подумать тогда, что, спустя десятилетие, молодой, быстро растущий и уже ставший широко известным хореографический коллектив будет выступать у нас, в Барнауле, в выстроенном из стекла и бетона Дворце спорта.

И вот эта встреча, она, несомненно, останется в памяти барнаульцев и гостей краевого центра, которым посчастливилось попасть в минувшую субботу во Дворец спорта. Гостям, среди которых мы видим старых знакомых, приезжавших в Барнаул на открытие Дворца спорта, по традиции гостеприимства преподносится хлеб-соль. В ответ слова благодарности за теплый, радушный прием.

Начинается 1.500-е выступление ансамбля, и сидящие в зале оказываются во власти музыки и танца.

Красочный, динамичный пролог сменяется «Вальсом-фантазией» М. Глинки. Вслед за студентом, девушкой и гусаром, отлично разыгравшим полную лиризма и тонкого юмора любовную сценку, на льду появляются Людмила Солнышкина и Валерий Бабицкий, легко и непринужденно исполнившие в «Весенних водах» С. Рахманинова целый каскад сложных танцевальных па. Наградой артистам, продемонстрировавшим великолепную технику, были дружные аплодисменты зрителей.

Звучит удалая песня ямщиков. Это Галина Соловьева и Станислав Пасечник показывают хореографическую картинку «Тройка».

На льду Татьяна Немцова. Сколько грации, чувства, невысказанной любви в ее Лебеде К. Сен-Санса. Особенно удалась балерине заключительная часть танца, потонувшая в долго не смолкавших аплодисментах.

Вот они, подлинные герои ледяной симфонии. На снимке группа ведущих артистов балета. Слева направо (верхний ряд): Б. Мерилайн, В. Бабицкий, В. Абакумов, Л. Гордон, Т. Немцова, Г. Пешков, З. Шакиров. Нижний ряд: В. Лузин, Л. Солнышкина, А. Иванова, Т. Катковская.

Фото А. Калабухова.

Красотой, изяществом блеснула женская группа ансамбля в номере «Дрессированные лошадки». Много смеха вызвала музыкальная клоунада «Розвальни» и шуточная сценка «Шла девица за водой» в исполнении Б. Мерилайна и В. Абакумова.

Но вот все переносятся в царство сказок. На льду одноактный балет Ю. Левитина «Жар-Птица». Высоко оценив мастерство артистов, зрители награждали дружными аплодисментами не только положительных героев сказки Ивана Царевича (Г. Пешкова), Жар-Птицу (Т. Немцову), Марью-Красу (С. Жукову), но и Огненную ведьму (А. Иванову), Бабу Ягу (З. Шакирова) и Кащея (М. Першина).

Ощущение сказочности не покидает нас и во время чудесного балета «Золушка», где высоким профессиональным мастерством порадовали Татьяна Катковская (Золушка) и Владимир Лузин (Принц).

Хорошо приняли зрители юмореску «Кадры немого кино», в которой заняты А. Иванова, В. Абакумов, Л. Гордон, Б. Мерилайн, «Снегирей» в исполнении Людмилы Солнышкиной и Валерия Бабицкого, сатирическую картинку «Лиса и Бобер», которую показали Т. Катковская и З. Шарипов.

Большой успех выпал на долю Ирины Кленовой, продемонстрировавшей виртуозную технику в танце «Волчок» Г. Шендырева.

На льду снова женская группа балета. На этот раз она показывает очень красочный, ритмичный «Танец с зонтиками».

Ледяная сцена на мгновение пустеет. И вот уже по ее зеркальной глади стремительно мчится лихая буденновская тачанка в ярком, темпераментном исполнении мужской группы ансамбля.

Звучит чарующая музыка Бетховена. Лед заливает мягкий лунный свет. Татьяна Немцова и Владимир Лузин очень взволнованно передают тихую прелесть «Лунной сонаты».

Представление заканчивается «Большим вальсом» Н. Ракова, в котором занята вся труппа.

Знакомство с московскими мастерами балета на льду состоялось. Но с большим искусством наших гостей хочется встречаться еще и еще. За подаренный же чудесный вечер хочется от всей души поблагодарить не только участников представления, но и их наставников, воспитавших замечательный творческий коллектив.

П. АНТОНОВ.

ФОТОРЕПОРТАЖ

ОТДЫХАЮТ КОТЛОСТРОИТЕЛИ

В живописном месте у поселка Казачий облюбовали себе место для отдыха барнаульские котлостроители.

Уже вечером, в пятницу, на берегу речки вырос палаточный городок. К услугам отдыхающих около ста палаток.

Двухдневный отдых — это здорово! Отличный воздух, игры, пахнущая дымком каша... Ну, а обязанности повара выполняются поочередно. В этот день обед для своих товарищей готовила конструктор СКБ Люда Кучеренко...

Каждому находится любимое занятие. Трубник второго цеха Павел Соловьев — любитель шахмат. На снимке (П. Соловьев в центре) вы видите его за обдумыванием очередного хода.

Будет новый фильм об отдыхе котлостроителей. Об этом позаботится инженер-конструктор Евгений Данилович Бурец.

А вчера котлостроители с новыми силами начали трудовую неделю.

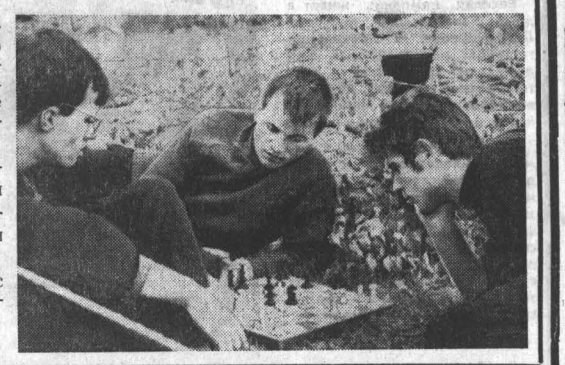

Фото В. Гордона.

СПОРТ — СПОРТ

НИЧЬЯ В ОМСКЕ

Двадцать тысяч омичей собралось в прошлое воскресенье на центральном стадионе, чтобы посмотреть матч «Иртыша» с барнаульскими темповцами.

Оборона барнаульцев так и не дала повода нападающим «Иртыша» доказать превосходство, хотя начало игры не предвещало «Темпу» ничего хорошего. Уже в течение первой четверти часа вратарю темповцев не раз приходилось демонстрировать свое мастерство.

Охладив наступающий порыв хозяев поля, барнаульцы сами перешли в атаку. Знаменитый барнаульский тандем Федулов — Брыкин доставлял нашей защите немало хлопот. Но бдительно опекаемые м. с. Ю. Ильиным и м. с. Ю. Константиновым, они все же не сумели пополнить свой личный счет забитым голам...

Последние минуты игры проходили с явным территориальным преимуществом омичей. Подбадриваемые зрителями, они порой очень смело пытались взломать оборону «Темпа», но все же это не помогло им реализовать игровое преимущество.

Финальный свисток судьи возвестил, что игра закончилась нулевой ничьей. Теперь «Темп» набрал 4 очка. Следующий матч — с томским «Торпедо» барнаульцы, наконец, проводят дома.

* * *

Первую победу одержали дублеры «Темпа» — 1:0. Гол забил В. Боронин. В итоге темповцы имеют 5 очков. Это лучше, чем результат основного состава.

А. КОЗЛОВ,
сотрудник газеты «Молодой сибиряк».

г. Омск.

КУБКИ РАЗЫГРАНЫ

Три дня на открытой площадке барнаульского стадиона «Динамо» проходили финальные соревнования розыгрыша кубков краевого комитета по радиовещанию и телевидению по баскетболу.

В них участвовали пять мужских и шесть женских команд. Кроме бийских команд: женской — «Восток» и мужской — ГПТУ-4, остальные были барнаульские коллективы.

Как всегда бывает в кубковых турнирах, побежденный выбывает из дальнейшей борьбы.

В первые два дня сложили оружие баскетболистки Барнаульского педагогического института, Алтайского моторного завода, бийского коллектива «Восток» и Алтайского политехнического института. Из мужских команд потерпели поражение котлостроители, динамовцы, бийчане.

В воскресенье состоялись финальные встречи. Проходили они в упорной борьбе.

Динамовки оказались достойными соперницами спортсменок медицинского института. Но более опытные студентки сумели во второй половине повернуть ход игры в свою пользу. А на 31-й минуте хозяева площадки остались вчетвером (у них не оказалось игрока для замены). Окончательный итог встречи — 47:26 в пользу команды медицинского института.

А вот мужской коллектив этого клуба не смог добиться перевеса во встрече с баскетболистами педагогического. Медики — победители прошлогоднего розыгрыша, вынуждены были отдать приз студентам педагогического института.

Из-за неудачного выбора времени соревнований (в школах начинаются экзамены) розыгрыш кубков среди учащихся не проводился.

В. ВЛАДИМИРОВ.

ПОБЕДА БИЙЧАН

Продолжаются игры на первенство РСФСР по футболу среди юношей. В воскресенье юные железнодорожники Барнаула принимали у себя футболистов бийского «Прогресса». Напомним, что предыдущий матч «Локомотив» проиграл торпедовцам Рубцовска — 0:1.

Бийчане начали игру агрессивно и уже вскоре открыли счет. И в дальнейшем их преимущество было неоспоримым. До конца матча прогрессовцы забили еще два мяча, пропустив в свои ворота лишь один. В итоге 3:1.

Короткие вести

● В воскресенье рубцовские торпедовцы в матче чемпионата страны по футболу играли в Комсомольске-на-Амуре с «Авангардом». Исход поединка решил гол, забитый на 65-й минуте торпедовцем В. Щекотихиным. Бийский «Прогресс» играл вчера.

● В Бийске два дня продолжался матч городов Алтая по легкой атлетике. За первенство боролись команды Рубцовска, Горно-Алтайска, Бийска, сборного коллектива «Урожай» и две команды Барнаула.

Победила первая команда краевого центра.

● Закончился краевой чемпионат по футболу студенческого общества «Буревестник». Первое место заняли спортсмены политехнического института.

● Выявлены чемпионы края по теннису. В одиночном разряде победил Николай Эрлих. У женщин — Марианна Керимова.

В мужском парном разряде чемпионами стали Егоров и Фукс. В смешанном разряде победил Эрлих и Керимова.

● Вчера состоялся повторный финальный матч на кубок Барнаула по футболу между командами «Сигнал» и «Динамо». Воскресная встреча закончилась вничью — 1:1.

Во второй раз победил «Сигнал» — 2:0.

ШАХМАТЫ

ОТСТАЛИ ОТ ВСЕХ

В Новосибирске завершены полуфинальные состязания первенства Российского совета ДСО «Спартак» по шахматам. За две визы в финал вели поединки сборные команды восьми областей и краев Урала, Сибири и Дальнего Востока.

Путевки завоевали новосибирцы и омичи. Что же касается команды Алтая, то она оказалась настолько слабой, что не только не участвовала в дележе лавров, а вообще была лишь раздатчицей очков. Все семь встреч спартаковцы края проиграли, отстав от томичей, занявших предпоследнее место, на 5,5 очка.

За все соревнование спартаковцы набрали только 7 очков. Но если на долю Г. Чебан приходится 3 очка (она играла на женской доске), то на всех остальных четырех участников — по очку.

Приходится только удивляться, с какой «ответственностью» подошли к вопросу комплектования своей команды руководители крайсовета общества. Или им не дорога спортивная честь Алтая? Во всяком случае, давно не помнят новосибирцы такого соревнования, в котором бы гости с Алтая были так беспомощны в борьбе.

А. ПАНЮКИН,
главный судья турнира.

г. Новосибирск.

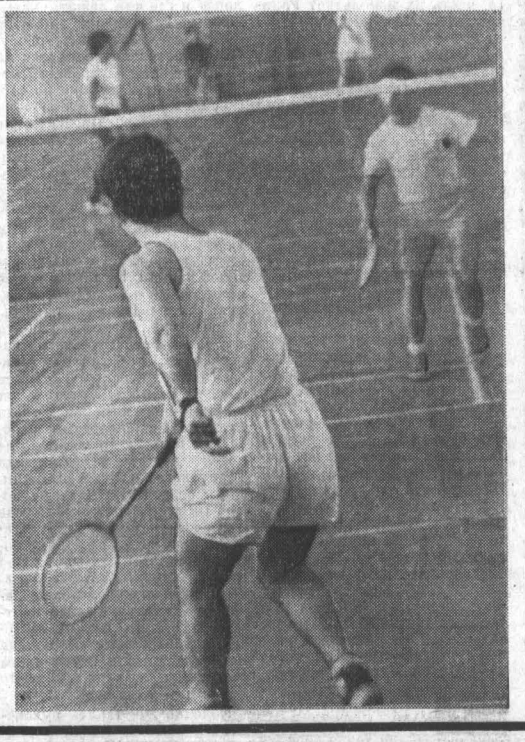

В спортивном зале «Трансмаша» проходят соревнования по бадминтону среди команд Сибири и Алтая. В них принимают участие бадминтонисты Новосибирска, Омска, Барнаула, Бийска, Рубцовска.

НА СНИМКЕ: момент встречи бадминтонистов Барнаула и Рубцовска.

Фото В. Морозова.

СООБЩАЕТ ТАСС

В пяти городах прошли в воскресенье, 28 мая, игры 11-го тура чемпионата страны по футболу. Первыми закончили матч лидеры турнира — динамовцы Киева, которые встречались в Кутаиси с местными торпедовцами. Чемпионам страны и на этот раз, как и в Тбилиси, пришлось отыгрываться. Счет на 13-й минуте открыл торпедовец Векуа. Лишь на 75-й минуте Хмельницкий сравнял результат — 1:1.

В Тбилиси местные динамовцы принимали одесский «Черноморец», не познавший в нынешнем сезоне радости победы. Моряки вновь проиграли — 0:1. Гол на 51-й минуте забил Нодия. Хозяева поля могли увеличить счет, но дважды после ударов Метревели и Датуна-швили мяч отражала штанга.

Донецкий «Шахтер» у себя дома победил «Пахтакор» — 1:0. Мяч на 16-й минуте провел в ворота ташкентцев Пилипчук. А за две минуты до финального свистка команда гостей осталась в меньшинстве: судья вынужден был удалить с поля Красницкого.

Армейцы Ростова-на-Дону выиграли дома у алмаатинского «Кайрата» — 2:1. Мячи забили армейцы Матвеев и Еськов, и алмаатинец Степанов.

И, наконец, матч в Москве местных спартаковцев с куйбышевской командой «Крылья Советов». Он закончился победой хозяев поля — и тоже с перевесом в один мяч — 1:0. Спартаковцы долго атаковали, и на 74-й минуте гол забил их капитан Хусаинов.

В понедельник, 29 мая, состоялись остальные четыре матча одиннадцатого тура чемпионата страны.

Сообщаем результаты остальных матчей девятого тура среди команд класса «А» второй группы третьей подгруппы:

«Локомотив» (Челябинск) — «Строитель» (Ашхабад) — 3:0, «Строитель» (Уфа) — «Политотдел» (Ташкентская обл.) — 1:0, «Энергетик» (Душанбе) — «Нефтяник» (Фергана) — 1:4, «Памир» (Ленинабад) — «Алга» (Фрунзе) — 2:0, «Кузбасс» (Кемерово) — «Звезда» (Пермь) — 0:1, «Торпедо» (Томск) — «Уралмаш» (Свердловск) — 0:1, СКА (Хабаровск) — «Восток» (Усть-Каменогорск) — 1:0, «Луч» (Владивосток) — «Шахтер» (Караганда) — 0:0.

2:0 СБОРНОЙ

ЛЕНИНГРАД, 28 мая. (ТАСС). Со счетом 2:0 сборная команда СССР победила здесь в товарищеском матче футболистов сборной Мексики. Голы забили Численко (69-я минута) и Бышевец (83-я минута)

* * *

ПРАГА, 27 мая. (ТАСС). Миновала ровно половина чемпионата Европы по стендовой стрельбе, проходящего в Брно. Разыграны четыре золотые медали—на круглом стенде, и три из них достались нашим спортсменам. Сборная СССР завоевала первенство в командном зачете — 584 очка, Лариса Гурвич из Ростова-на-Дону вышла победительницей в соревнованиях женщин — 90 попаданий.

Редактор
А. ПРОЗОРОВ.

Радио

30 МАЯ

7.30 — Программа передач. Сводка погоды (горсеть и УКВ 4,37 м). **7.32** — Играет оркестр народных инструментов под управлением Федосеева (горсеть и УКВ 4,37 м). **8.00** — Последние известия (из Москвы). **8.15** — По страницам краевых газет. **11.10** — Производственная гимнастика (горсеть и УКВ 4,37 м). **11.20** — Объявления (горсеть и УКВ 4.37 м). **11.30** — Передача «Молодые литераторы Страны Советов» (горсеть и УКВ 4,37 м). **17.00** — Музыкальная передача «Композитор Балакирев» (горсеть). **17.35** — Объявления (горсеть). **19.00** — Последние известия. **19.10** — Передача «Наш семейный бюджет». **19.25** — Концерт из произведений А. Бородина. **19.45** — Занятие университета сельскохозяйственных знаний. Тема «Научная организация труда в пчеловодстве». **20.00** — Ленинский университет миллионов. Беседа «Марксистско-ленинское учение о пролетарском интернационализме и современность» (из Москвы). **20.20** — «Юность Алтая». Программа для молодежи. **21.15** — Музыка Левитина к кинофильму «Шестнадцатая весна» (горсеть и УКВ 4,37 м).

Телевидение

30 МАЯ

День профилактики.

31 МАЯ

18.00 — Английский язык для малышей. (Заключительное занятие). **18.10** — Фильмы для детей. **19.00** — Говорит и показывает «Молодость». («Тебе, Октябрь пятидесятый», «Беспокойные», рассказ об отряде КП Санниковского совхоза. «Трое из Ярославля», документальные фильмы). **20.30** — «Алтай — это мы». Передача 7-я (г. Камень). **21.30** — «Серая болезнь», художественный фильм.

Кино

«РОССИЯ». «Чародей в бригаде». В 10, 11, 11-30, 13, 14-15, 15-45, 16-15, 17-15, 18-45, 19-30, 21, 22. **«Не самый удачный день».** В 12-30, 14-30, 17-45, 20-15, 22-30.

«ЮНОСТЬ». «Два года над пропастью». В 10, 12, 14, 16, 18, 20, 22.

«РОДИНА». «В городе С». В 11-40, 18-10. **«Чародей в бригаде».** В 11, 12-30, 13-10, 14, 15-10, 15-30, 16-40, 17, 18-30, 20, 20-10, 21-30, 21-40.

1 июня — **«Сказка о царе Салтане».**

«ОКТЯБРЬ». «Не самый удачный день». В 10, 11-45, 13-30, 15-15, 17, 18-45, 20-30, 22-15.

«ПЕРВОМАЙСКИЙ». «Неуловимые мстители». В 9, 10-30, 12, 13-30, 15, 16-30, 18, 19-30, 21, 22-30.

«ЧАЙКА». «Неуловимые мстители». В 11, 13, 15. **«Радуга».** В 19, 21.

«АЛТАЙ». «Эдгар и Кристина». В 15, 17, 19, 21.

1 июня — **«Неуловимые мстители».**

Клуб ЗАПАДНОГО ПОСЕЛКА. «Два года над пропастью». В 15, 17, 19, 21.

ДВОРЕЦ КУЛЬТУРЫ ХИМИКОВ. «Кавказская пленница». В 15, 17, 19, 21.

СПОРТИВНО-ТЕХНИЧЕСКИЙ КЛУБ ЗАПАДНОГО ПОСЕЛКА г. БАРНАУЛА ПРОИЗВОДИТ НАБОР НА КУРСЫ шоферов-профессионалов 3 класса, **шоферов-любителей** и **мотоциклистов.**

Запись ежедневно, кроме воскресенья, с 9 до 12 и с 17 до 20 часов.

Обращаться: Поток, ул. 40 лет Октября, дом 29 или 37.

БАРНАУЛЬСКИЙ КООПЕРАТИВНЫЙ ТЕХНИКУМ

ОБЪЯВЛЯЕТ ПРИЕМ УЧАЩИХСЯ

НА 1967—1968 УЧЕБНЫЙ ГОД

на очное и заочное отделения по следующим специальностям:

Товароведение промышленных и продовольственных товаров.
Технология приготовления пищи.
Хлебопекарное производство.
Товароведение книги (на заочное отделение).

Срок обучения

На базе 8-летней общеобразовательной школы:

На товароведческих отделениях: дневном — 2 года 10 месяцев; на заочном — 3 года 9 месяцев.

На отделениях технология приготовления пищи и хлебопекарное производство: дневном — 3 года 6 месяцев; заочном — 4 года 6 месяцев.

Лица, окончившие полную среднюю школу, принимаются на дневное отделение на II курс; на заочное отделение — на III курс.

Вступительные экзамены

Лица, поступающие на базе 8-летней школы, сдают вступительные экзамены по русскому языку (диктант), математике (письменно и устно).

Лица, поступающие на базе средней школы, сдают вступительные экзамены по русскому языку и литературе (сочинение), математике (устно), химии (устно).

Заявления о приеме подаются на имя директора на очное отделение с 1 июня по 31 июля, на заочное отделение — до 5 августа 1967 года.

К заявлению прилагаются: свидетельство (аттестат) об образовании (только в подлиннике), автобиография, медицинская справка по форме № 286, три фотокарточки (снимки без головного убора, размером 3×4 см), справка с места жительства, справка о практическом стаже работы в виде заверенной предприятием или учреждением выписки из трудовой книжки, характеристика или рекомендация с последнего места работы.

Приемные экзамены проводятся: на очном отделении — с 1-го по 20-е августа, на заочном отделении — до 20 августа.

Лица, зачисленные на очное отделение техникума, обеспечиваются общежитием.

Адрес техникума: г. Барнаул, пр. Ленина, 38. Приемная комиссия.

АДМИНИСТРАЦИЯ МАГАЗИНА № 1 ГОРПИЩЕТОРГА (проспект Ленина, 82) **ПРИГЛАШАЕТ БАРНАУЛЬЦЕВ ПОЛЬЗОВАТЬСЯ УСЛУГАМИ СТОЛА ЗАКАЗОВ.** Покупки можно оформить непосредственно в магазине и по телефонам: 2-23-98 и 3-36-41, заказы принимаются на товары, имеющиеся в ассортименте магазина.

Работники предприятий, транспорта, строек города могут пригласить представителя магазина для приема заказов на предприятие или на дом покупателя.

КРАЕВОЙ КОМИТЕТ ПРОФСОЮЗА РАБОЧИХ И СЛУЖАЩИХ СЕЛЬСКОГО ХОЗЯЙСТВА И ЗАГОТОВОК доводит до сведения делегатов VIII Алтайской краевой профсоюзной конференции, что конференция открывается в гор. Барнауле 7 июня 1967 г., в 10 часов утра, в большом зале Дома союзов (пр-кт Ленина, 23).

Регистрация делегатов будет производиться круглосуточно с 5 июня в комнате № 5 Дома союзов.

Справки по телефону 97-2-04.

ВНИМАНИЮ РУКОВОДИТЕЛЕЙ ПРЕДПРИЯТИЙ, ОРГАНИЗАЦИЙ И УЧРЕЖДЕНИЙ!

При размещении детей в пионерских лагерях и дачах должны быть соблюдены следующие меры противопожарной безопасности:

деревянные здания не должны иметь высоту более одного этажа. Из зданий, в которых размещены дети, должно быть не менее двух выходов;

запрещается размещать детей в зданиях с легко сгораемыми кровлями—из соломы, стружки, щепы и т. п., а также в мансардных помещениях;

устройство кухонь и прачечных в деревянных зданиях, занятых детьми, не допускается: прачечные и кухни следует размещать в обособленных строениях, на расстоянии не менее 15 м. от зданий, в которых размещаются дети;

электропроводка должна соответствовать требованиям «Правил устройства электроустановок» и находиться в исправном состоянии;

обеспечить лагеря и дачи запасами воды с целью тушения пожаров, а также телефонной или другими видами связи.

Въезд детей в пионерские лагеря и летние детские дачи должен производиться только после подписания акта представителем госпожнадзора о соответствии их в противопожарном отношении.

УПРАВЛЕНИЕ ПОЖАРНОЙ ОХРАНЫ УООП АЛТАЙСКОГО КРАЙИСПОЛКОМА.
КРАЕВОЕ ДОБРОВОЛЬНОЕ ПОЖАРНОЕ ОБЩЕСТВО.

ПРИГЛАШАЮТ НА РАБОТУ:

АЛТАЙСКИЙ ЗАВОД АГРЕГАТОВ на постоянную работу в литейный цех — **мужчин и женщин** без специальности, которые могут приобрести ее через производственно-технические курсы, а также **обрубщиков, формовщиков, стерженщиков** и **земледелов.** Одиноким мужчинам предоставляется место в общежитии.

Обращаться: ул. Гоголя, 187, в отдел кадров.

БАРНАУЛЬСКАЯ МЕБЕЛЬНАЯ ФАБРИКА № 2 — **электриков, слесарей, станочников, прессовщиков, техничек, грузчиков, отделочников, упаковщиков,** мужчин и женщин без специальностей.

Обращаться по адресу: г. Барнаул, ул. Партизанская, 26/6, в отдел кадров.

РЕМОНТНЫЙ КОМБИНАТ УПРАВЛЕНИЯ ХЛЕБОПЕКАРНОЙ ПРОМЫШЛЕННОСТИ — **кузнецов, электриков, токарей, старшего бухгалтера.**

Обращаться по адресу: г. Барнаул, ул. М.-Тобольская, 13, в отдел кадров.

ЦЕНТРАЛЬНАЯ НАУЧНО-ТЕХНИЧЕСКАЯ БИБЛИОТЕКА на постоянную работу — **библиотекаря** с библиотечным образованием.

Адрес библиотеки: Барнаул, пр. Ленина, 94.

ГОРОДСКАЯ СТОМАТОЛОГИЧЕСКАЯ ПОЛИКЛИНИКА — **стоматологов, зубных врачей, зубных техников, санитарок.**

Обращаться по адресу: г. Барнаул, пр-кт Ленина, 78, тел. 2-27-17.

БАРНАУЛЬСКОЕ СМУ ТРЕСТА «АЛТАЙВОДСТРОЙ» — **слесарей** по ремонту стройтехники, **машинистов экскаваторов, скреперистов, трубоукладчиков, токаря, бетонщиков, плотников, инженера** по труду и зарплате.

Обращаться: Павловский тракт, 28.

БАРНАУЛЬСКОЕ УПРАВЛЕНИЕ САНИТАРНО-ТЕХНИЧЕСКИХ РАБОТ на постоянную и временную работу — **жестянщика, газоэлектросварщиков.**

Обращаться: г. Барнаул, ул. Сельскохозяйственная, 1 (по Павловскому тракту).

ПРИГЛАШАЮТ НА РАБОТУ:

ТИПОГРАФИЯ «АЛТАЙСКОЙ ПРАВДЫ» — **техничек, охранников, подсобных рабочих.**

Обращаться: г. Барнаул, ул. Короленко, 105, тел. 5-52-57.

БАРНАУЛЬСКИЙ ШИННЫЙ КОМБИНАТ — **токарей, фрезеровщиков, расточников, слесарей, слесарей-инструментальщиков, автослесарей, электромонтера, электрослесарей, электрослесарей КИПиА, учеников электрослесарей КИПиА** (совершеннолетних), **прядильщиц, крутильщиц, мотальщиц, чесальщиц, автокрановщиков, крановщиков** козловых кранов, **стропальщиков, машиниста** тепловоза, **помощников машиниста** тепловоза, **составителей, рабочих** железнодорожных путей, **грузчиков, кочегаров, мастера** железнодорожных путей, **кладовщиков, рабочих** (мужчин и женщин) без специальности для обучения и работы на прессах и шлифовальных станках.

Обращаться в отдел кадров БШК. Проезд трамваями №№ 1, 3, 5 до моторного завода и № 6 до БШК.

ТРЕСТ «АЛТАЙТРАНССТРОЙ» — **старшего бухгалтера-ревизора.** Предоставляются льготы для железнодорожников.

Обращаться: Барнаул, ул. Новая, 22, к главному бухгалтеру.

ТРЕСТ «АЛТАЙПРОМСТРОЙ» — **прорабов, мастеров, рабочих** всех строительных специальностей. Одиноким рабочим предоставляется благоустроенное общежитие.

Обращаться: пр. Ленина, 54, 4-й этаж, в отдел кадров.

МАГАЗИН № 1 БАРНАУЛЬСКОГО ГОРПИЩЕТОРГА на постоянную работу — **продавцов, кассиров, лоточниц, фасовщиц, рубщиков** мяса, **рабочих, техничек.**

Обращаться к директору магазина по адресу: г. Барнаул, проспект Ленина, 82.

Коллектив Барнаульского котельного завода с глубоким прискорбием извещает о преждевременной смерти начальника бюро планово-экономического отдела

БЕЛОКУРОВОЙ
Нины Семеновны

и выражает соболезнование семье покойной.

НАШ АДРЕС И ТЕЛЕФОНЫ: Барнаул, ул. Короленко, 105. ТЕЛЕФОНЫ: справки 4-47-54, редактор 4-49-56, заместители редактора 4-48-37, 4-43-54, ответственный секретарь 5-52-34, заместители отв. секретаря 5-51-13. ОТДЕЛЫ: партийной жизни 5-53-11, пропаганды и агитации 5-50-92, советского строительства и быта 5-51-73, сельского хозяйства 4-46-73, 5-54-64, промышленности, строительства и транспорта 5-52-63, 4-46-12, культуры и учебных заведений 5-50-82, информации и спорта 4-49-54, 4-46-92, писем 4-48-71, 5-54-12, стенографистка 4-45-62, отдел объявлений 5-53-62. Общественная приемная работает с 10 до 14 часов. Телефон 5-57-62.

АГ 03240. Типография издательства «Алтайская правда», г. Барнаул, Короленко, 105. Заказ № 3593. Тираж 150.000 экз.