Р. свещен
инв №
г. Барнаул

ПРОЛЕТАРИИ ВСЕХ СТРАН, СОЕДИНЯЙТЕСЬ!

АЛТАЙСКАЯ ПРАВДА

Орган Алтайского краевого комитета КПСС и краевого Совета депутатов трудящихся

Год издания 50-й

ЧЕТВЕРГ 27 АПРЕЛЯ 1967 г. № 99 (13768).

Цена 2 коп.

ТКАЧИ—ЮБИЛЕЮ

Коллектив Горно-Алтайской ткацкой фабрики ведет большую работу по освоению производства новых образцов ковров, детских одеял, скатертей и другой продукции. В этом месяце начато изготовление мебельно-декоративной ткани двух новых рисунков.

Но гордостью ткачей будет ковер марки «Юбилейный». Эскизы его сделаны молодым художником Л. Суртаевым.

Всего же в этом году по эскизам художников намечено выпустить десять наименований новых изделий.

Ю. УГРЮМОВ.

г. Горно-Алтайск.

ГЕРОИ СОЦИАЛИСТИЧЕСКОГО ТРУДА

Н. Н. БАБАРЫКИН.

БОЛЬШАЯ СУДЬБА

В 1930 году, когда на основе коммуны «Новый свет» образовался нынешний колхоз «Родина», Николаю Бабарыкину было семь лет. С тех пор у них одна общая судьба. Крепла, прочно вставала на ноги сельхозартель. Взрослел, набирался хлеборобской мудрости Бабарыкин, теперешний председатель ее.

Отсюда в суровом 1941 году ушел он добровольцем на фронт. Нелегкими дорогами войны прошагал со своей минометной батареей до Эльбы. А потом демобилизованный старший лейтенант, кавалер трех боевых орденов и трех медалей стал студентом Алтайского сельхозинститута. Здесь учился умению бережно и грамотно обращаться с землей, без чего немыслим современный хлебороб. В родной колхоз Николай Никитович вернулся в 1950 году главным агрономом.

Культура земледелия, борьба за максимальную отдачу каждого гектара — вот что заботило Бабарыкина в первую очередь. Выверенный на практике комплекс агротехнических мероприятий — точное соблюдение севооборотов, расширение лесозащитных полос, правильное ведение семеноводства — это стало непреложным законом для земледельцев «Родины». Потому ежегодно урожай здесь на 2—3 центнера выше, чем в среднем по Шипуновскому району. Потому вот уже много лет сельхозартель продает государству только семенное, высокого качества зерно.

Особенно хлебным был год 1954-й. Тогда главный агроном колхоза Н. Н. Бабарыкин получил Большую серебряную медаль ВДНХ. 1964 год принес колхозу по 16,4 центнера зерна с гектара и звание хозяйства высокой культуры земледелия.

Большим, сложным производством руководит Николай Никитович. Десять лет «Родина» является опорно-показательным хозяйством. Десятки делегаций из различных областей и краев Сибири приезжают сюда за опытом. Они идут на поля, на механизированные тока, в большой фруктовый сад, на колхозные кирпичный, черепичный и плодоконсервный заводы. Квалифицированные деловые советы и помощь получают гости от специалистов сельхозартели.

И весной юбилейного года многое делает для будущего урожая председатель «Родины» Герой Социалистического Труда, коммунист Н. Н. Бабарыкин.

СОЮЗ СЕРПА и МОЛОТА

Беседы с читателем

Казалось бы, что эта истина не требует доказательств — с каждым годом в жизни села появляется все больше примет, говорящих о сближении уровня жизни в городе и деревне, о стирании различий между ними. В качестве примера обычно приводят тот факт, что в селах теперь уже стали строить многоэтажные дома городского типа. Такие дома есть, скажем, в совхозах «Новоалтайский», «Комсомольский», районных центрах, других селах нашего края.

Однако не менее убедительны и возражения — мало построить дома, да и не всегда они еще удобны для сельского жителя. Очень многое предстоит сделать, прежде чем село в своем развитии догонит город.

Сделать предстоит, действительно, очень много, но нельзя забывать и о том, сколько уже сделано за время существования нашего государства. И, конечно, многоэтажные дома — только одна из внешних примет нового, может быть, наиболее наглядная, но не самая главная, ибо в городах, например, иногда еще строят и одноэтажные дома на манер деревенских. Главные же, решающие изменения произошли и непрестанно происходят во внутреннем содержании жизни села, причем, изменения эти далеко не всегда проявляются так очевидно.

В своих «Страничках из дневника» Владимир Ильич Ленин в 1923 году писал по поводу шефства городских рабочих над селом: «Тут основной политический вопрос — в отношении города к деревне, который имеет решающее значение для всей нашей революции».

Именно в этом суть дела. Великий Октябрь навсегда уничтожил антагонизм между городом и деревней, который существовал в царской России. Коренное изменение отношения города к деревне и создало ту благодатную почву, на которой проявилась и окрепла сила союза рабочих и крестьян.

При капитализме город давал деревне, по выражению В. И. Ленина, то, что «ее развращало политически, экономически, нравственно, физически и т. п.», и если рабочий, занятый в крупном машинном производстве, являлся членом большого коллектива, где рождалось и крепло в классовых боях чувство пролетарской солидарности, то крестьянин со своей тощей полоской земли и горькой судьбиной был бессилен против помещика и кулака. И первым, самым искренним побуждением рабочих, которые протянули селу руку дружбы, было стремление вызволить крестьян не только из экономического, но и духовного, нравственного рабства, из политической темноты, приобщить их к достижениям культуры.

Вот несколько сообщений газеты «Красный Алтай» за 1925 год. «Шефы из Барнаула отремонтировали избу-читальню в с. Гоньбе»... «Организовали комсомольскую ячейку во Власихе»... «Рабочие Бийской текстильной фабрики помогли создать в селе Енисейском сельхозкооператив»... «Две сельхозартели в селе Бобровке созданы с помощью шефов из Бобровского затона»... «В конце года в добровольных шефских обществах Барнаула и Бийска насчитывалось более тысячи членов».

Тропинки, проложенные в село первыми энтузиастами, превратились в широкую торную дорогу, по которой пошли десятки и сотни тысяч. На памяти нынешнего поколения — борьба с безграмотностью и мужественная правдивость селькоров, самоотверженная деятельность работников просвещения и движение двадцатипятитысячников, первые киномеханики и посылки с книгами, приходившие в сельские библиотеки, трудные уборочные дни городских отрядов и нынешнее коммунистическое содружество предприятий и совхозов.

Но вряд ли эти усилия могли принести такой огромный эффект, который достигнут, если бы они не подкреплялись так настойчиво и планомерно всей политикой партии и государства, мощью рабочего класса в целом. От первой «лампочки Ильича» в подмосковной деревне Кашино до гигантской сети высоковольтных трасс, питающих энергией многие тысячи колхозов и совхозов; от нескольких сотен иностранных «фордзонов» и «катерпилларов» к миллионам могучих отечественных машин, вышедших за годы Советской власти на бескрайние поля социалистических хозяйств — таков путь нашего села. «Сельхозкооператив в селе Енисейском», организованный с помощью бийских текстильщиков, например, превратился за эти годы в один из крупнейших колхозов края — имени Ленина. Успехи его широко известны и за пределами Алтая.

В результате победы социализма достигнута общность экономических и политических интересов рабочих и крестьян, их сближение по своему отношению к средствам производства, сближение двух форм социалистической собственности. Это в свою очередь обусловило в сочетании с техническим прогрессом изменение характера труда колхозников и рабочих совхозов, который все больше превращается в разновидность труда индустриального.

Глубочайшие экономические и социальные преобразования в советской деревне создали предпосылки для стирания различий в культурном уровне рабочих и крестьян, в условиях их быта. И в этом смысле многоэтажные дома, уверенно вписывающиеся в сельский пейзаж, говорят о многом.

Возьмем совхоз «Лесной». Здесь есть тоже многоэтажные дома. Но не только и не столько это приближает его к городу. Двухсменная работа доярок на молочной ферме, высокая, гарантированная оплата труда, полнокровная духовная жизнь коллектива коммунистического труда—в совхозе хороший Дом культуры, своя самодеятельность, библиотека, здесь устойчиво принимаются телевизионные передачи, — отлично налаженное бытовое обслуживание, все это, вместе взятое, и позволяет сказать: «Да, город приходит в село».

Вот письмо из шипуновского колхоза «Родина», поселок которого тоже, кстати, хорошо благоустроен. Автор письма рассказывает о работе колхозной библиотеки, насчитывающей 15 тысяч томов. Здесь проводятся вечера, на которых обсуждаются интересные книги, выпускается устный журнал, оформлены стенды, рассказывающие об истории села, передовых людях сельхозартели. Библиотека превратилась в подлинный очаг культуры, центр его духовной жизни, — делает вывод автор письма. Сравним этот рассказ с двадцатыми годами, когда даже проведение громкой читки газет считалось значительным культурным событием.

Знаменательны и такие цифры. В 1940 году на каждого городского жителя приходилось 10,2 посещения кинотеатра в год, а на жителя села — всего 1,7 раза. В 1963 году горожанин в среднем посещал кино 19,8 раза в год, а житель села уже немногим меньше — 14,1 раза. Надо вспомнить и о телевидении, которое теперь проникает, как некогда радио, уже в самые отдаленные уголки, о народных театрах, гастролях профессиональных артистов, широчайшем развитии на селе художественной самодеятельности. Неуклонно повышается и уровень образования жителей села. Только за последние семь лет число сельчан, получивших полное и неполное среднее образование, возросло в колхозах с 23 до 31 процента. Быстро растет отряд сельской интеллигенции.

Все это ярко и убедительно свидетельствует о том бурном развитии—материальном и духовном,—которое переживает сейчас советское село. Развитие это будет продолжаться все возрастающими темпами, ибо оно зиждется на главном, решающем условии жизненности и силы нашего общества, нашего государства — нерушимом союзе рабочего класса и крестьянства.

В 1937 году перед павильоном нашей страны на Всемирной выставке в Париже возвышались гигантские фигуры рабочего и колхозницы, гордо взметнувших ввысь Серп и Молот — эмблему нашего государства. Тогда посетители выставки открывали незнакомую для них страну — Советский Союз, узнавая об успехах нашего государства с изумлением, к которому, однако, примешивалась некоторая доля снисходительности и даже недоверия.

В эти дни, спустя тридцать лет, перед зданием советского павильона на Всемирной выставке в Монреале — «Экспо-67» тоже устанавливаются слитые воедино Серп и Молот— мы верны нашему знамени. Теперь во всем мире знают силу этой эмблемы — под потолком огромного зала поблескивают металлом макеты космических кораблей, вознесших советских людей к звездам.

ВЕСТИ С ПОЛЕЙ

ТАБУНЫ. Широким фронтом развернули полевые работы совхозы Табунского района. Быстрыми темпами идет закрытие влаги. В совхозе «Табунский» работают 55 агрегатов. В совхозах «Алтай», «Серебропольский» и других одновременно с боронованием в почву вносятся минеральные удобрения.

За качеством работ зорко следят народные контролеры.

КЛЮЧИ. С раннего утра до позднего вечера трудятся на полях механизаторы Западно-Угловского отделения совхоза имени XXIII съезда КПСС Г. Назаров, А. Рыдкин и Ф. Демидов. На закрытии влаги они ежедневно перевыполняют норму выработки. Высокими темпами и с хорошим качеством ведут боронование механизаторы Алексеевского отделения совхоза «Ключевской» М. Пугачев, П. Дадиченко, трактористы опытного хозяйства П. Стрижаков, В. Шестаков, Н. Гущин и другие.

РУБЦОВСК. Механизаторы «России» закончили сев льнакудряша. За полтора дня семена внесены на 200 гектарах. Четверть этой площади засеял на своем Т-4 лучший тракторист колхоза И. М. Концевой.

50 лет Октября

ПУСТЬ КРЕПНЕТ И ПРОЦВЕТАЕТ СОЮЗ РАБОЧЕГО КЛАССА И КОЛХОЗНОГО КРЕСТЬЯНСТВА — НЕРУШИМАЯ ОСНОВА СОВЕТСКОГО СОЦИАЛИСТИЧЕСКОГО ГОСУДАРСТВА!

(ИЗ ПРИЗЫВОВ ЦК КПСС К 1 МАЯ 1967 ГОДА).

ЗА СЛОВАМИ— ДЕЛА

Коллектив Барнаульского канифольно-терпентинного завода включился в соревнование за достойную встречу славного пятидесятилетия Советской власти.

К этой знаменательной дате мы обязались выпустить продукции сверх плана на 175 тысяч рублей. Но только в первом квартале ее было выпущено на 93 тысячи рублей.

Сейчас коллектив завода завершает программу четырех месяцев. К 1 мая будет выдано сверх плана 100 тонн канифоли и 60 тонн скипидара, всего на сумму 120 тысяч рублей.

А. ОКОРОКОВА,
председатель завкома профсоюза.

В ДВЕ СМЕНЫ

БОРЬБА за повышение плодородия земли в колхозе началась с восстановления правильного паро-пропашного севооборота. Семь процентов пашни сейчас занимают пары, 51—пшеница, 28—кормовые культуры, 2,5—масличные. На остальной площади посеяны многолетние травы.

Рассчитываем, что скажутся на урожайности и те 6 тысяч тонн перегноя, что в течение осени вывез на поля мехотряд. В прошлом году впервые под зерновые вносили минеральные туки. Лучшим и самым экономичным способом считаем внесение удобрений при посеве в рядки. В бригаде № 4, где каждый гектар получил по 40 килограммов гранулированного суперфосфата, прибавка урожая составила 1,5 центнера зерна. И в этом году высеем суперфосфат на большой площади.

Главная задача нынешней весны — сберечь влагу. На 19.000 гектаров завершено боронование в два следа. На предпосевной обработке почвы будет занято 25 гусеничных тракторов. Уже сформировано 15 сеялочных агрегатов. Предусмотрено, что каждый гусеничный трактор будет работать с тремя сеялками СУ-24 и один—с СЗС-9. Думаем широко применять групповой метод работы на севе. По расчетам, разрыва между предпосевной обработкой и севом практически не будет. Всю предпосевную обработку будем вести дифференцированно, с учетом особенностей каждого поля. Например, там, где осенью была поднята отвальная зябь, применим лущильники с нулевым углом атаки, чтобы разбить комья земли. На других участках — культиваторы, на весновспашке — бесотвальные орудия. Применительно к каждому полю рассчитали и норму высева. Каждую весну работу агрегатов мы организуем в две смены.

В агрегате с укорядными сеялками идут шлейф-бороны. Они и почву выравнивают, и посевы прикатывают. Значительного повышения производительности труда рассчитываем добиться за счет перевода техники на обслуживание мастерами-наладчиками. Механик Ю. Г. Трембач и слесарь-электросварщик Н. М. Ермоленко всегда готовы придти на помощь трактористу. Сэкономит время и заправка тракторов горючим прямо в поле. На этой операции будет занято три автозаправщика.

А. КОРОБКО,
председатель колхоза «Первое мая».
Родинский район.

В день рождения В. И. Ленина сквер перед Дворцом культуры химиков заполнили десятки тысяч бийчан. Они пришли сюда на открытие памятника великому вождю трудящихся, имя которого с одинаковой теплотой и любовью произносится на всех языках и наречиях нашей планеты.

Право открыть памятник было предоставлено коммунисту ленинского призыва С. Образцову, Герою Советского Союза М. Москаеву, члену ВЛКСМ Светлане Ларкиной и юному ленинцу, отличнику учебы Володе Свечук.

Фото А. Савенко.

На конференции в Карловых Варах

КАРЛОВЫ ВАРЫ, 25 апреля. (ТАСС). На проходящей здесь конференции европейских коммунистических и рабочих партий по вопросам европейской безопасности на вчерашнем вечернем заседании выступил первый секретарь ЦК Коммунистической партии Германии Макс Рейман. Он подробно рассмотрел внутреннюю и внешнюю политику нового коалиционного правительства ФРГ, показав ее агрессивный, реваншистский характер.

Правительство Кизингера и Штрауса, указал М. Рейман, прилагает все силы для того, чтобы с помощью множества красивых слов об ослаблении напряженности и мирном упорядочении Европы и с помощью новых методов создать иллюзии и осуществить таким образом старые цели своей реваншистской политики. Мы считаем своей задачей неустанно разрушать иллюзии о правительстве Кизингера и Штрауса и разоблачать перед массами их подлинные цели.

25 апреля на утреннем заседании конференции европейских коммунистических и рабочих партий по вопросам европейской безопасности продолжалась общая дискуссия. На первой части утреннего заседания председательствовал Генеральный секретарь Коммунистической партии Великобритании Джон Голан, на второй части—Первый секретарь Центрального Комитета Болгарской коммунистической партии Тодор Живков.

В общей дискуссии выступили товарищи: Тодор Живков, Герхард Данелиус, Председатель Социалистической единой партии Германии — Западный Берлин, Янош Кадар, Первый секретарь Центрального Комитета Венгерской социалистической рабочей партии, Эзекиас Папаиоанну, Генеральный секретарь Прогрессивной партии трудового народа Кипра (АКЭЛ), Долорес Ибаррури, Председатель Коммунистической партии Испании, и Жан Блюм, член Политбюро Центрального Комитета Коммунистической партии Бельгии.

25 апреля в первой части дневного заседания конференции председательствовала Председатель Коммунистической партии Испании тов. Долорес Ибаррури.

Во второй части заседания председательствовал на конференции Председатель Коммунистической партии Дании тов. Кнуд Есперсен.

Затем продолжалась общая дискуссия, в которой выступили первый секретарь Центрального Комитета Социалистической единой партии Германии Вальтер Ульбрихт, Генеральный секретарь Коммунистической партии Северной Ирландии Хью Мур.

26 апреля конференция продолжала свою работу.

ГДЕ ЖЕ АГРОНОМ?

Технологическая карта. Много часов просидел над ней агроном, немало передумал. Накануне полевых работ в нее внесены последние коррективы, поправки с учетом особенностей наступившей весны.

В колхозе «Гигант» технологические карты имеются в каждой бригаде. Все работы ведутся только по ним, темпы и качество хорошее.

Иная картина в колхозе «Восток». Составленные самими же специалистами планы нарушаются. Механизаторы работают вслепую. Техника простаивает.

Гул моторов отдавался в окрестных горах. Одновременно в первой бригаде колхоза «Гигант» на раннее закрытие влаги выехали семь агрегатов. Перед этим бригадир С. Космынин собрал трактористов, раскрыл перед ними технологическую карту, переданную ему накануне главным агрономом колхоза:

— Задание — боронить зябь в два следа. На это нам отведено три дня. Будем работать и днем, и ночью.

Учетчик бригады В. Пустовалов засомневался, зачем один и тот же участок боронить дважды. Расход лишний ни к чему, бригада на хозрасчете.

— Смотри еще раз, — бригадир снова раскрыл карту. — Видишь, черным по белому записано — в два следа боронить. А вот подпись агронома. И это не формальность. На низких местах с бороной не проедешь. А через день и там подсохнет. Тогда пустим агрегаты в поперечном направлении.

Уложились вовремя. Трое суток не глушили двигатели. Расчесали землю, словно под гребенку. Агроном колхоза И. Меркулов доволен: его предписания выполняются без отклонений. Специалист он молодой, работает в хозяйстве первый год. После института прошел хорошую практику в совхозе «Алтайский». Многие навыки, полученные там, пригодились в родном колхозе.

Конечно, механизаторов можно заставить делать так, как прикажет агроном. Но лучше, когда они сами будут разбираться в тонкостях своей работы. Меркулов учил их этому длинными зимними вечерами. И немного сомневался: не зря ли потрачено время. В первый же день остановил агрегат, спросил у тракториста:

— Поперек пахоты боронишь, а может, сначала вдоль требуется?

— Шутишь Иван Андреевич, сам же учил на первый раз боронить поперек пахоты.

У агронома большой план опытнической работы: засеять несколько участков разными сортами пшеницы. Надо же знать, какой сорт лучше покажет себя на землях сельхозартели. Нынче впервые на площади 1.600 гектаров одновременно с семенами в рядки будет внесен суперфосфат. Многие хлеборобы так делают, и урожай дает прибавку.

Все годы в бригадах сеяли вкруговую, и на поворотных полосах посевы оказывались запущенными. Естественно, с таких участков зерна меньше собирали. Чтобы снова не допустить пересева, агроном предложил челночный метод. Он сложнее, но зато надежнее.

И еще одна новинка появилась нынче на полях колхоза. Вместо заводских шлейфов к сеялкам приделали небольшие (3×3 см) продолговатые деревянные бруски. В каждом из них вбито по 5—7 гвоздей так, чтобы острый конец вышел наружу. Бруски выполняют назначение легчайших борон. Зачем они нужны? Известно, что влаги в почве недостаточно. Только боронование помогает ее удержать от испарения.

В колхозе не ведут и речи о том, чтобы делать отступления от технологических карт. В то же время их не считают догмой, вносят существенные поправки.

Иное положение в соседнем колхозе «Восток». Проследить, как выполняются предписания технологии, не представилось возможности по той простой причине, что в бригадах даже нет технологических карт! Агроном И. Азанов не удосужился их составить. Нет также рабочих планов.

В первой бригаде трактористы В. Свиридов и В. Селин забороновали одно из полей. И целые сутки стояли, не зная, что же делать дальше. Только на второй день агроном распорядился бороновать поле по второму следу. Чем занимался он и помощник бригадира В. Кузнецов, когда половина тракторов простаивала, неизвестно.

В первый день из шести агрегатов в поле вышли только три. Не улучшилось положение в последующие дни. Посевные работы едва начались, а каждый третий трактор колхоза уже побывал в ремонте. Положение тревожное, но главный инженер А. Тупикин настроен оптимистично, ссылаясь на то, что, мол, конь на четырех ногах, и тот спотыкается. И это тогда, когда наблюдается массовый простой техники. Еще 31 марта у трактора И. Чеплыгина вышел из строя радиатор. Понадобилось 20 дней, чтобы его исправить — запаять несколько медных трубок.

Вот и получается—технологией предусмотрено закончить боронование за три-четыре дня, в колхозе боронят неделю, и еще не сделано и половины работ.

В хозяйстве есть все возможности организовать двухсменную работу тракторов, однако в той же первой бригаде из шести агрегатов ночью в поле был только один. Не хотят трактористы работать в ночной смене по той причине, что нет прицепщиков, а самим им трудно то и дело очищать бороны от соломы. Ее в полях осталось много, бороны забиваются настолько, что их отрывает от сцепа. Где уж тут говорить о качестве.

Вот типичная картина одного дня. С утра агрегаты стоят. Бригадир И. Космынин, оказывается, забыл направить людей на подготовку поля. Когда, наконец, солому кое-как убрали — уже полдень. Поле можно заборонить к вечеру в два следа. А заборонили в один, и снова стали. Вот приедет агроном, даст команду. Но где же агроном?

Ю. ПЕШКОВ.
Корр. «Алтайской правды».
Алтайский район.

ПЛЕНУМ КРАЙКОМА КПСС

ИНФОРМАЦИОННОЕ СООБЩЕНИЕ

26 апреля 1967 года состоялся пятый пленум крайкома КПСС, который рассмотрел организационный вопрос.

Пленум освободил **А. З. Голубкова** от обязанностей секретаря крайкома КПСС в связи с переходом на другую работу.

Секретарем крайкома КПСС избран **В. П. Пирожков.**

Пленум утвердил **И. В. Ярошенко** заведующим отделом организационно-партийной работы крайкома партии и перевел его из кандидатов в члены крайкома КПСС.

СЕЛЬСКИЕ СТРОИТЕЛИ ДЕРЖАТ СОВЕТ

Вчера во Дворце химиков открылось краевое совещание сельских строителей. Доклад о состоянии и мерах улучшения капитального строительства на селе сделал секретарь крайкома КПСС М. В. Васильев. В прениях выступили начальник управления «Алтайцелинстрой» т. Симонов, управляющий трестом «Кулундацелинстрой» т. Чепала, бригадир комплексной бригады треста «Алтайэлеваторстрой» т. Бочкарев, управляющий трестом «Бийсксцелинстрой» т. Пискунов, председатель Михайловского райисполкома т. Айдарханов и другие.

Сегодня работают секции совещания. Участники его совершат также экскурсии на стройки Барнаула.

В ПРЕЗИДИУМЕ ВЕРХОВНОГО СОВЕТА СССР

С ВЫСОКОЙ НАГРАДОЙ, ТОВАРИЩИ!

(Продолжение. Начало в №№ 97—98).

Шишкина Виктора Семеновича—тракториста совхоза «Зеленая поляна» Ключевского района.

Шувалова Федора Ивановича — председателя исполкома Волчихинского районного Совета депутатов трудящихся.

Шумилова Александра Леонтьевича — первого секретаря Курьинского райкома КПСС.

Шумова Виктора Трофимовича — председателя колхоза «Заря коммунизма» Усть-Пристанского района.

Юдина Василия Арефьевича — главного бухгалтера колхоза «Россия» Змеиногорского района.

Юрченко Ивана Петровича — комбайнера совхоза «Энгельсский» Михайловского района.

Яцына Михаила Акимовича — главного агронома совхоза «Россия» Кытмановского района.

МЕДАЛЬЮ «ЗА ТРУДОВУЮ ДОБЛЕСТЬ»

Аболенцева Михаила Федоровича—секретаря партийной организации колхоза им. Ленина Тальменского района.

Абраменко Кирилла Семеновича—тракториста колхоза им. Кирова Шипуновского района.

Алексина Василия Леонтьевича — тракториста колхоза «Заветы Ильича» Поспелихинского района.

Анисимова Митрофана Сергеевича — главного бухгалтера колхоза «Правда» Топчихинского района.

Анохина Андрея Матвеевича — тракториста совхоза «Луговской» Бийского района.

Антропова Юрия Николаевича — тракториста совхоза «Повалихинский» Первомайского района.

Артеменко Прокопия Егоровича — комбайнера совхоза «Никольский» Рубцовского района.

Асельбора Ивана Андреевича — тракториста овцесовхоза «Дзержинский» Родинского района.

Афимченко Николая Петровича — тракториста колхоза им. Мамонтова Шипуновского района.

Бабаева Ивана Владимировича — председателя колхоза «Путь Ленина» Шипуновского района.

Баженова Александра Федоровича — тракториста совхоза «Нижне-Уймонский» Усть-Коксинского района Горно-Алтайской автономной области.

Басова Михаила Фадеевича — тракториста Алтайской машиноиспытательной станции, Поспелихинский район.

Беликова Павла Дмитриевича — комбайнера совхоза «Павловский» Павловского района.

Березкина Петра Ивановича — тракториста Горно-Алтайской сельскохозяйственной опытной станции.

Берникова Николая Алексеевича—тракториста совхоза «Победа» Кулундинского района.

Бескоровайнова Валерия Тихоновича—механика колхоза «Искра» Топчихинского района.

Богданова Леонида Ликандровича — тракториста колхоза «Красное знамя» Троицкого района.

Боревича Леонида Евтропьевича — агронома краевого управления сельского хозяйства.

Борзенкова Афанасия Митрофановича—бригадира колхоза им. XX партсъезда Каменского района.

Бояркина Павла Ильича — тракториста совхоза «Правда» Залесовского района.

Бубнова Семена Кирилловича — главного бухгалтера колхоза им. Ильича Краснощековского района.

Будина Анатолия Арсентьевича — шофера Глазовской автотранспортной конторы Министерства автомобильного транспорта и шоссейных дорог РСФСР, Удмуртская АССР.

Букреева Петра Ивановича — шофера Рубцовского автохозяйства № 1.

Варварина Аркадия Васильевича—комбайнера совхоза «Первомайский» Родинского района.

Васильеву Маргариту Игнатьевну — агронома Барнаульской контрольно-семенной лаборатории.

Веремеенко Василия Васильевича—секретаря Змеиногорского горкома КПСС.

Верле Роберта Александровича — колхозника колхоза «Страна Советов» Рубцовского района.

Вихрева Михаила Арсентьевича — бригадира совхоза «Светлинский» Солонешенского района.

Волкова Николая Дмитриевича — тракториста совхоза «Пристанский» Усть-Пристанского района.

Волошина Сергея Кузьмича — тракториста колхоза им. Жданова Романовского района.

Воронкова Василия Александровича — главного бухгалтера совхоза «Линевский» Смоленского района.

Выродова Владимира Алексеевича — тракториста совхоза «Парфеновский» Топчихинского района.

Галина Латыпа Шакировича — главного агронома колхоза «Память Ильича» Третьяковского района.

Галкина Семена Силантьевича — первого секретаря Поспелихинского райкома ВЛКСМ.

Гамалея Ивана Михайловича — секретаря парткома совхоза «Восточный» Целинного района.

Ганженко Николая Ивановича — тракториста совхоза «Куйбышевский» Угловского района.

Гладкова Петра Сидоровича — шофера Горьковской автоколонны № 1160 Министерства автомобильного транспорта и шоссейных дорог РСФСР, Горьковская область.

Голикова Андрея Григорьевича — колхозника колхоза «Рассвет» Локтевского района.

Голованова Петра Андреевича — тракториста колхоза «Заветы Ленина» Мамонтовского района.

Головина Ивана Дмитриевича — шофера Свердловской автобазы № 5 Министерства автомобильного транспорта и шоссейных дорог РСФСР, Свердловская область.

Гольцова Егора Яковлевича — тракториста совхоза «Советская Сибирь» Алтайского района.

Гольцову Матрену Алексеевну — заведующую Родинским госсортоиспытательным участком.

Гончарова Ивана Антоновича — командира авиаподразделения.

Горборукова Николая Алексеевича — рабочего совхоза им. Горького Шипуновского района.

Горлова Виктора Кузьмича — тракториста совхоза «Луч Октября» Косихинского района.

Гребенникова Федора Сергеевича — главного агронома племзавода «Курьинский» Курьинского района.

Грязнова Луку Сергеевича — тракториста колхоза им. Карла Маркса Ребрихинского района.

Гукова Ивана Михайловича — бригадира совхоза «Краснодарский» Усть-Пристанского района.

Гуляева Григория Сергеевича — рабочего Краснощековского хлебоприемного пункта Краснощековского района.

Гурьева Ивана Михайловича — бригадира колхоза «Память Островского» Шипуновского района.

Гусева Федора Андреевича — тракториста совхоза «Огневский» Усть-Калманского района.

Дегтярева Федора Федоровича — шофера Ставропольской автоколонны № 1202 Министерства автомобильного транспорта и шоссейных дорог РСФСР, Ставропольский край.

Джужу Виталия Григорьевича — бывшего инструктора крайкома КПСС.

Дмитриева Ивана Яковлевича — шофера совхоза «Мирный» Бурлинского района.

Добросердову Веру Владимировну — заведующую краевым Домом политического просвещения.

Долгова Николая Федоровича — главного агронома совхоза «Повалихинский» Первомайского района.

Долю Ивана Акимовича — колхозника колхоза «Родина» Топчихинского района.

Дроздова Василия Петровича — тракториста колхоза им. К. Маркса Ключевского района.

Другова Павла Андреевича — тракториста колхоза «Родина» Новичихинского района.

Евтеева Петра Васильевича — тракториста колхоза им. Ленина Угловского района.

Елисеева Василия Андреевича — бригадира совхоза «Мартыновский» Целинного района.

Жабина Илью Егоровича — бригадира колхоза «Россия» Змеиногорского района.

Желещикова Александра Павловича — начальника отдела краевого производственного управления хлебопродуктов и комбикормовой промышленности.

Жеребцову Надежду Дмитриевну — инженера краевого объединения «Сельхозтехника».

Журавлева Ивана Семеновича — бригадира племзавода «Курьинский» Курьинского района.

Загайнова Михаила Григорьевича — слесаря Мамонтовского районного объединения «Сельхозтехника».

Залогину Елену Федоровну — инструктора крайкома КПСС.

Захарова Владимира Михайловича — комбайнера совхоза «Соколовский» Бийского района.

Зиновьева Александра Леонтьевича — тракториста колхоза «Прогресс» Петропавловского района.

Зинченко Семена Иосифовича — инструктора исполкома краевого Совета депутатов трудящихся.

Зудилова Александра Алексеевича—управляющего отделением совхоза «Повалихинский» Первомайского района.

Зыкова Анисима Петровича — колхозника колхоза «Победа» Шипуновского района.

Иволина Тимофея Ананьевича — заместителя заведующего отделом крайкома КПСС.

Игуминова Петра Савельевича — колхозника колхоза «Россия» Каменского района.

Истомина Сергея Федоровича — главного агронома совхоза «Октябрьский» Шипуновского района.

Казанина Филиппа Ивановича — управляющего отделением совхоза «Луговской» Бийского района.

Казанцева Михаила Тихоновича — главного агронома совхоза «Усть-Калманский» Усть-Калманского района.

Казанцеву Анну Степановну — рабочую совхоза «Подойниковский» Панкрушихинского района.

Канунникова Николая Алексеевича — тракториста колхоза «Путь Ленина» Кытмановского района.

Капаева Алексея Васильевича — комбайнера племзавода «Катунь» Бийского района.

Карпова Георгия Тимофеевича — инструктора крайкома КПСС.

Карташова Анатолия Григорьевича — главного бухгалтера колхоза «Правда» Волчихинского района.

Катько Александра Федотовича — бригадира совхоза «Пайвинский» Баевского района.

Керденского Бориса Петровича — главного агронома совхоза «Мир» Курьинского района.

Киреева Василия Герасимовича — шофера колхоза «Сибирь» Егорьевского района.

Киселева Ивана Яковлевича — комбайнера колхоза «Восход» Троицкого района.

Клевцова Дмитрия Михайловича — секретаря партийной организации колхоза «40 лет Октября» Целинного района.

Колодяжную Анну Лазаревну — заместителя начальника отдела краевого производственного управления хлебопродуктов и комбикормовой промышленности.

Комарова Николая Михайловича — секретаря парткома колхоза «Красный пахарь» Мамонтовского района.

Копылкова Евгения Владимировича — комбайнера совхоза «Первомайский» Родинского района.

Котаева Александра Константиновича — тракториста совхоза «Сосновский» Чарышского района.

Кочергина Ивана Никитовича — рабочего Ребрихинского хлебоприемного пункта Ребрихинского района.

Красносельского Григория Ивановича — тракториста совхоза «Гуселетовский» Романовского района.

Крафта Фридриха Антоновича — тракториста совхоза «Светлинский» Солонешенского района.

Кувыкину Ираиду Павловну — агронома Поспелихинского госсортоиспытательного участка Поспелихинского района.

Кулика Петра Родионовича — тракториста совхоза «Рассвет» Завьяловского района.

Купку Екатерину Афанасьевну — рабочую совхоза «Степной» Родинского района.

Курилова Василия Степановича — комбайнера колхоза им. Калинина Мамонтовского района.

Курченко Якова Ивановича — шофера колхоза «Путь к коммунизму» Целинного района.

Ламзина Николая Александровича — секретаря партийной организации совхоза «Мир» Курьинского района.

Лапыгина Николая Михайловича — шофера Благовещенского хлебоприемного пункта Благовещенского района.

Линника Александра Николаевича — председателя колхоза «Память Ленина» Локтевского района.

Лоозе Александра Готфридовича — управляющего отделением совхоза «Труд» Тогульского района.

Любовощину Анну Максимовну — управляющую отделением совхоза «Зиминский» Ребрихинского района.

Лябаха Афанасия Емельяновича — шофера совхоза «Усть-Курьинский» Хабарского района.

Магеру Андрея Нестеровича — председателя колхоза им. Мичурина Волчихинского района.

Макрушина Николая Дмитриевича — рабочего совхоза «Крутишинский» Тюменцевского района.

Мальнева Василия Пантелеевича — комбайнера колхоза им. Димитрова Алейского района.

Мануйленко Григория Афанасьевича — шофера совхоза «Таврический» Благовещенского района.

Масалова Михаила Сидоровича — бригадира совхоза «Войковский» Шипуновского района.

Матвеева Николая Андреевича — тракториста совхоза «Путь Ильича» Каменского района.

Матросова Ивана Андреевича — бригадира колхоза «Заря» Локтевского района.

Мергаева Шакирзяна — шофера Ижевской автоколонны № 1226 Министерства автомобильного транспорта и шоссейных дорог РСФСР, Удмуртская АССР.

Митина Николая Федоровича — управляющего отделением племовцесовхоза «Локтевский», Локтевского района.

Митрофанова Александра Романовича — председателя колхоза «Маяк» Топчихинского района.

Молодцову Лукерью Лазаревну — колхозницу колхоза «Победа» Алейского района.

Морозова Петра Константиновича — комбайнера совхоза «Николаевский» Поспелихинского района.

Нагеля Данила Даниловича — тракториста совхоза «Красноярский» Поспелихинского района.

Налимова Ивана Андреевича — секретаря Усть-Калманского райкома КПСС.

Наумова Александра Никитовича — бригадира совхоза «Тогульский» Тогульского района.

Носкова Сергея Николаевича — тракториста совхоза «Ясная поляна» Целинного района.

Облызалова Михаила Андреевича — тракториста колхоза «Заря коммунизма» Новичихинского района.

Пантелеева Василия Ивановича — тракториста колхоза «Россия» Шипуновского района.

Параскуна Анатолия Николаевича — инструктора крайкома КПСС.

Паршина Ивана Федоровича — тракториста совхоза «Октябрьский» Шипуновского района.

Пеннера Гергарда Ивановича — тракториста колхоза им. Ленина Славгородского района.

Петровича Афанасия Игнатьевича—колхозника колхоза им. XXIII партсъезда Шипуновского района.

Плохих Леонида Алексеевича — механика колхоза «40 лет Октября» Краснощековского района.

Покрышкина Михаила Ивановича — главного инженера колхоза «Россия» Змеиногорского района.

Попова Геннадия Ивановича — тракториста совхоза «Ануйский» Петропавловского района.

Попова Николая Григорьевича — тракториста колхоза им. Кирова Шипуновского района.

Попову Марию Степановну — начальника отдела Смоленского районного производственного управления сельского хозяйства.

Поподьина Григория Филипповича — бригадира колхоза «Красное знамя» Первомайского района.

Прохорова Андрея Семеновича — бригадира совхоза «Приобский» Быстроистокского района.

Пугачева Петра Ефимовича — секретаря парткома краевого производственного управления хлебопродуктов и комбикормовой промышленности.

Пушкареву Анну Афанасьевну — экономиста краевого управления сельского хозяйства.

Пушкарского Никифора Дмитриевича — тракториста совхоза «Северный» Змеиногорского района.

Райсбиха Александра Андреевича—колхозника колхоза «Заветы Ильича» Поспелихинского района.

Расходчикова Виктора Михайловича — тракториста совхоза «Усть-Калманский» Усть-Калманского района.

Речкунова Ивана Николаевича — кузнеца Барнаульского мелькомбината.

Рогачкова Матвея Ивановича — заведующего сектором крайкома КПСС.

Руденко Нину Никитичну — инженера краевого управления сельского хозяйства.

Рыжова Василия Сергеевича — управляющего отделением совхоза «Троицкий» Троицкого района.

Савостикова Михаила Степановича — тракториста колхоза им. Свердлова Сорокинского района.

Саратова Федора Ивановича — тракториста колхоза «Прогресс» Каменского района.

Свинина Ивана Михайловича — тракториста совхоза «Северный» Змеиногорского района.

Семендяева Ивана Фадеевича — рабочего совхоза им. Ленина Калманского района.

Сергеева Василия Яковлевича — тракториста совхоза «Белокурихинский» Смоленского района.

Серых Дмитрия Афанасьевича — бригадира колхоза им. Ленина Мамонтовского района.

Сивашова Ивана Дмитриевича — тракториста колхоза «Восход» Змеиногорского района.

Силаева Михаила Васильевича — начальника отдела краевого управления сельского хозяйства.

Силищева Василия Дмитриевича — колхозника колхоза «Вперед» Целинного района.

Скобелкина Тимофея Григорьевича — тракториста колхоза «Родина» Новичихинского района.

Скрябина Ивана Кузьмича — тракториста совхоза «Коротоякский» Хабарского района.

Слащева Алексея Лукьяновича — секретаря парткома совхоза им. Крупской Панкрушихинского района.

Смирнову Александру Максимовну — заведующую контрольно-семенной лабораторией Егорьевского района.

Смолякова Петра Ивановича — бригадира совхоза им. Крупской Панкрушихинского района.

Соболева Василия Ивановича — тракториста колхоза им. Ильича Краснощековского района.

Соболева Михаила Ивановича — тракториста совхоза «Заречный» Быстроистокского района.

Строилова Александра Григорьевича — тракториста совхоза «Труд» Тогульского района.

Суслову Анну Николаевну — агронома колхоза «Россия» Волчихинского района.

Сучкова Петра Васильевича — тракториста колхоза им. Фрунзе Алейского района.

Тарбаева Александра Николаевича — агронома Алтайской инспектуры государственной комиссии по сортоиспытанию сельскохозяйственных культур.

Тихоньких Григория Гавриловича—шофера автомобильной колонны № 1238, Бийский район.

Трегуба Григория Андреевича — главного инженера совхоза «Белоглазовский» Шипуновского района.

Трошева Николая Егоровича — тракториста совхоза «Краснодарский» Усть-Пристанского района.

Тупицина Николая Семеновича — главного бухгалтера совхоза «Ануйский» Петропавловского района.

Удовенко Николая Кузьмича — заведующего госсортоиспытательным участком, Целинный район.

Удодова Ивана Федосеевича — комбайнера колхоза «Родина» Локтевского района.

Урзлю Нину Евстафьевну — начальника сектора краевого статистического управления.

Ушакова Истефана Даниловича — тракториста Рубцовского откормочного совхоза Рубцовского района.

Федяева Ивана Яковлевича — комбайнера колхоза «Алтай» Краснощековского района.

Фельбуша Федора Петровича — бригадира колхоза «Заветы Ильича» Троицкого района.

Фисенко Ивана Петровича — комбайнера колхоза «Путь к коммунизму» Михайловского района.

Фролова Александра Сергеевича—председателя троицкого районного комитета народного контроля.

Холодулина Василия Михайловича — тракториста совхоза «Змеиногорский» Третьяковского района.

Холодулина Ивана Антоновича — тракториста колхоза им. Калинина Краснощековского района.

Худякова Михаила Андреевича — экономиста отдела краевого управления сельского хозяйства.

Хузеева Андрея Матвеевича — комбайнера совхоза «Авангард» Угловского района.

Цимфера Андрея Христиановича — бригадира совхоза «Слава» Алейского района.

Чаплыгина Михаила Георгиевича—слесаря Топчихинского районного объединения «Сельхозтехника».

Чащина Александра Федоровича—тракториста колхоза «Родина» Сорокинского района.

Челдушкина Михаила Леонтьевича — тракториста колхоза им. Мамонтова Шипуновского района.

Чурилина Петра Егоровича — комбайнера совхоза «Советская Россия» Смоленского района.

Шалаева Михаила Павловича — тракториста совхоза «Михайловский» Усть-Калманского района.

Шарапова Петра Федоровича — тракториста колхоза им. Ленина Новичихинского района.

Шартнера Исаака Исааковича — бригадира колхоза им. Карла Маркса Славгородского района.

Шацких Ивана Никитовича — председателя Поспелихинского районного комитета народного контроля.

Шешина Владислава Алексеевича — инструктора крайкома КПСС.

Шиловского Николая Дмитриевича — тракториста колхоза им. Кирова Кытмановского района.

Шинкаренко Ивана Акимовича — колхозника колхоза «Вторая пятилетка» Михайловского района.

Шипунова Василия Ивановича — бригадира совхоза «Путь Ленина» Смоленского района.

Ширикова Марса Петровича — председателя исполкома Зеленополянского сельского Совета Троицкого района.

Шматова Николая Емельяновича—бригадира совхоза «Николаевский» Поспелихинского района.

Шмидта Кондрата Яковлевича — колхозника колхоза «Победа Октября» Калманского района.

Штро Карла Андреевича — колхозника колхоза «Восток» Рубцовского района.

Шуркина Петра Фроловича — главного инженера Заринского хлебоприемного пункта Сорокинского района.

Щербакова Егора Сергеевича — тракториста колхоза «Революция» Тальменского района.

Щербакова Сергея Алексеевича — тракториста колхоза «Заветы Ильича» Шипуновского района.

Щербинина Григория Ивановича—тракториста совхоза «Стуковский» Павловского района.

Юрьева Михаила Васильевича — агронома совхоза «Алтайский» Смоленского района.

Ясенева Ивана Павловича — шофера совхоза «Бурановский» Усть-Калманского района.

МЕДАЛЬЮ «ЗА ТРУДОВОЕ ОТЛИЧИЕ»

Аброськина Ивана Егоровича — комбайнера совхоза «Сибирские огни» Сорокинского района.

Аверченкова Анатолия Павловича—шофера Ольжерасской автобазы треста «Кузбассстройтранс» № 1.

Агеева Василия Антоновича — шофера колхоза им. Ленина Краснощековского района.

Азарова Василия Степановича — рабочего Успенского хлебоприемного пункта Локтевского района.

Акулинина Феогена Петровича — комбайнера совхоза «Кабановский» Усть-Калманского района.

Альгина Максима Николаевича — тракториста совхоза «Катунский» Красногорского района.

Аненкова Александра Федоровича—комбайнера совхоза «Камышенский» Краснощековского района.

Аралова Алексея Николаевича — бригадира совхоза «Подстепновский» Ребрихинского района.

Архипова Михаила Ивановича — шофера совхоза «Колыванский» Курьинского района.

Балакирева Павла Петровича — слесаря Волчихинского районного объединения «Сельхозтехника».

Балякина Виктора Марковича — шофера Борской автоколонны № 1302 Министерства автомобильного транспорта и шоссейных дорог РСФСР, Горьковская область.

Белова Владимира Александровича — комбайнера колхоза «Знамя Родины» Поспелихинского района.

Беляеву Валентину Акимовну — главного агронома совхоза «Таврический» Благовещенского района.

Бикетова Василия Ивановича — тракториста колхоза им. Чапаева Алейского района.

Богданова Василия Михайловича — шофера Барнаульской автоколонны № 1246.

Боженаря Ивана Тимофеевича — председателя исполкома Хабарского сельского Совета Хабарского района.

Бондаренко Дмитрия Мироновича — тракториста совхоза «Пристанский» Усть-Пристанского района.

Борисова Василия Ивановича — тракториста колхоза «Лебяжье» Егорьевского района.

Борисова Михаила Ивановича — комбайнера колхоза им. Дзержинского Усть-Пристанского района.

Боровикова Анатолия Ивановича — тракториста совхоза «Приобский» Быстроистокского района.

Бортникова Ивана Никаноровича — тракториста колхоза «Ленинский путь» Усть-Пристанского района.

Братуху Алексея Трофимовича — тракториста колхоза «Рассвет» Мамонтовского района.

Бруга Ивана Ивановича — управляющего отделением совхоза «Тополинский» Бурлинского района.

Брунката Александра Александровича—комбайнера колхоза им. Калинина Рубцовского района.

Бугакова Анатолия Михайловича—колхозника колхоза им. Дзержинского Усть-Пристанского района.

Будаева Александра Ильича — тракториста совхоза «Войковский» Шипуновского района.

Будкова Ивана Никифоровича — колхозника колхоза «Ленинский путь» Усть-Пристанского района.

Будинского Николая Гавриловича—комбайнера колхоза «Искра» Благовещенского района.

Бурмышеву Веру Ивановну — экономиста краевого статистического управления.

Буханько Виктора Николаевича — бригадира совхоза «Егорьевский» Егорьевского района.

Бычихина Илью Ивановича — комбайнера колхоза им. Ленина Тальменского района.

Власенко Иосима Андреевича — колхозника колхоза «Восток» Рубцовского района.

Власова Николая Матвеевича — тракториста племсовхоза «Покровский» Краснощековского района.

Волженина Федора Федотовича — тракториста колхоза «Заветы Ленина» Третьяковского района.

Воротняка Федора Петровича — шофера Барнаульской автоколонны № 1245.

Вяткина Виктора Яковлевича — бригадира колхоза «Россия» Змеиногорского района.

Глобина Ивана Ивановича — шофера Рубцовского районного объединения «Сельхозтехника».

Голикова Михаила Федоровича — тракториста совхоза «Чумышский» Кытмановского района.

Гончаренко Михаила Ивановича—тракториста совхоза «Знаменский» Славгородского района.

Гончарова Валентина Андреевича — управляющего отделением совхоза «Кытмановский» Кытмановского района.

Гончарова Григория Петровича — тракториста колхоза им. Калинина Ребрихинского района.

Гончарова Николая Ивановича — комбайнера совхоза «Свердловский» Хабарского района.

Гопоненко Дмитрия Ивановича — тракториста совхоза «Угловский» Угловского района.

Григоренко Павла Гавриловича — тракториста колхоза «Октябрь» Шипуновского района.

Григорьева Петра Яковлевича — тракториста колхоза им. Калинина Павловского района.

Гулева Виктора Сергеевича — тракториста колхоза «Путиловец» Ключевского района.

Гусака Илью Алексеевича — комбайнера колхоза «Красный май» Михайловского района.

Дегтяренко Георгия Григорьевича — заведующего Смоленским госсортоучастком, Смоленский район.

Дедусенко Алексея Ивановича — тракториста совхоза «Свободный» Родинского района.

Демидова Валентина Андреевича — тракториста колхоза им. Ленина Усть-Пристанского района.

Дергунова Родиона Федотовича — управляющего отделением совхоза «Светлый путь» Первомайского района.

Деревягина Николая Ивановича — тракториста совхоза «Чуманский» Баевского района.

Довгань Зою Николаевну — колхозницу колхоза «Страна Советов» Рубцовского района.

Донских Василия Ермолаевича — комбайнера колхоза «Алтай» Усть-Пристанского района.

Дорошенко Владимира Леонтьевича — тракториста совхоза «Родинский» Родинского района.

Дубса Александра Христиановича — комбайнера совхоза «Троицкий» Троицкого района.

Дудникова Анатолия Филоретовича — шофера Змеиногорского районного объединения «Сельхозтехника».

Еремеева Василия Федоровича — тракториста совхоза «Антипинский» Тогульского района.

Жданова Александра Александровича — колхозника колхоза «Родина» Шипуновского района.

Жермала Германа Карловича — тракториста совхоза «Краснощековский» Краснощековского района.

Жиганкова Емельяна Сергеевича — тракториста колхоза «Большевик» Егорьевского района.

Жилина Ивана Павловича — колхозника колхоза «Октябрь» Егорьевского района.

Жичкина Якова Карповича — комбайнера колхоза «Сибирь» Топчихинского района.

Жукова Михаила Васильевича — инструктора крайкома КПСС.

Залесова Евтифея Емельяновича — комбайнера колхоза им. Тельмана Сорокинского района.

Заморайченко Полину Ивановну — заведующую зональным овощным госсортоучастком, Бийский район.

Заречнева Виктора Алексеевича — тракториста колхоза им. Кирова Кытмановского района.

Зыкова Федора Николаевича — колхозника колхоза «Путь Ленина» Каменского района.

Зюсько Александра Харитоновича — бригадира совхоза «Россия» Кытмановского района.

Зямина Федора Петровича — комбайнера совхоза «Предгорный» Красногорского района.

Иванкова Петра Сысоевича — управляющего отделением совхоза «Новый путь» Благовещенского района.

Иванову Лидию Дмитриевну — начальника отдела краевого производственного управления хлебопродуктов и комбикормовой промышленности.

Истомина Александра Степановича — управляющего отделением совхоза «Коробейниковский» Усть-Пристанского района.

Казюлина Василия Андреевича — тракториста колхоза им. Ленина Ключевского района.

Канунникову Татьяну Ивановну — рабочую Курьинского хлебоприемного пункта Курьинского района.

Капустина Илью Васильевича — комбайнера совхоза «Кабановский» Усть-Калманского района.

Карева Василия Ивановича — тракториста колхоза «Прогресс» Петропавловского района.

Кашина Сергея Николаевича — тракториста совхоза «Майское утро» Целинного района.

Кенфа Генриха Генриховича — бригадира колхоза «Победа» Славгородского района.

Кизилова Дмитрия Яковлевича — комбайнера колхоза «Родина» Петропавловского района.

Кирилова Павла Семеновича — тракториста колхоза им. XXIII партсъезда Шипуновского района.

Кирьянова Якова Александровича — тракториста совхоза им. XXI партсъезда Первомайского района.

Киселева Павла Петровича — тракториста совхоза «Колыванский» Курьинского района.

Клепикова Григория Васильевича — тракториста колхоза им. Куйбышева Завьяловского района.

Клёвко Михаила Алексеевича — тракториста колхоза им. Жданова Родинского района.

Клочкова Петра Кирилловича — шофера автоколонны № 1240, Рубцовский район.

Ключникова Николая Митрофановича—бригадира колхоза «Искра» Локтевского района.

Кобцева Алексея Ивановича — тракториста совхоза «Усть-Курьинский» Хабарского района.

Колесова Георгия Егоровича — тракториста совхоза «Путь Ленина» Смоленского района.

Комарова Ивана Гурьяновича — комбайнера совхоза «Коротоякский» Хабарского района.

Коновалова Илью Григорьевича — комбайнера колхоза им. Чапаева Мамонтовского района.

Кононова Александра Михайловича — тракториста колхоза «Путь Октября» Тальменского района.

Коньшина Михаила Филимоновича — комбайнера совхоза «Белоярский» Первомайского района.

Коршикова Дмитрия Владимировича — комбайнера совхоза «Корчинский» Мамонтовского района.

Космынина Матвея Матвеевича — мастера Рубцовского хлебоприемного пункта.

Кострова Бронислава Кузьмича — секретаря парткома совхоза «Парфеновский» Топчихинского района.

Круглова Виктора Павловича — тракториста колхоза «10 лет Октября» Новичихинского района.

Кубекова Виктора Леонтьевича — тракториста колхоза «Искра» Онгудайского района Горно-Алтайской автономной области.

Кузнецова Александра Александровича — тракториста колхоза «Знамя коммунизма» Третьяковского района.

Кузнецова Алексея Андреевича — тракториста колхоза «Родина» Павловского района.

Ладогу Александру Степановну — агронома совхоза «Усть-Калманский» Усть-Калманского района.

Ларичева Анатолия Владимировича — комбайнера совхоза «Коммунар» Алейского района.

Латышова Василия Петровича — тракториста колхоза «Путь к коммунизму» Петропавловского района.

Ленца Василия Афанасьевича — тракториста совхоза «Первомайский» Родинского района.

Липендина Михаила Васильевича — редактора рубцовской районной газеты «Хлебороб Алтая».

Литвиненко Андрея Григорьевича — колхозника колхоза «Победа» Шипуновского района.

Мазина Анатолия Константиновича — тракториста совхоза «Рассвет» Завьяловского района.

Максименко Василия Кузьмича — тракториста совхоза «Дальний» Краснощековского района.

Мальцева Степана Петровича — главного агронома колхоза «Восток» Рубцовского района.

Махова Алексея Максимовича — шофера Свердловской автоколонны № 1212 Министерства автомобильного транспорта и шоссейных дорог РСФСР, Свердловская область.

Михайлова Ивана Петровича — тракториста совхоза «Салаирский» Целинного района.

Морозова Ивана Константиновича — комбайнера колхоза им. Калинина Волчихинского района.

Недаева Петра Петровича — комбайнера Хабарского откормочного совхоза Хабарского района.

Неймана Якова Андреевича — тракториста колхоза им. Кирова Локтевского района.

Никитенко Григория Васильевича — председателя Каменского райкома профсоюза рабочих и служащих сельского хозяйства и заготовок.

Новикова Григория Петровича — тракториста совхоза им. Гастелло Хабарского района.

Овдиенко Владимира Ивановича — тракториста совхоза «Целинный» Волчихинского района.

Одинцева Павла Леонтьевича — тракториста колхоза «Память Ленина» Локтевского района.

Панкова Ивана Ивановича — комбайнера совхоза «Обь» Калманского района.

Панькова Василия Семеновича — тракториста совхоза «Пчеловод» Солтонского района.

Парандееву Нину Герасимовну — шофера автоколонны № 1312 Министерства автомобильного транспорта и шоссейных дорог РСФСР, Чувашская АССР.

(Окончание на 3-й стр.).

В ПРЕЗИДИУМЕ ВЕРХОВНОГО СОВЕТА СССР

С ВЫСОКОЙ НАГРАДОЙ, ТОВАРИЩИ!

(Окончание. Начало в №№ 97, 98).

Переверзева Дмитрия Андреевича — тракториста колхоза «Знамя Родины» Поспелихинского района.

Перемышленникова Ивана Егоровича — рабочего совхоза «Кабановский» Усть-Калманского района.

Перязева Александра Дмитриевича — тракториста колхоза им. Свердлова Тюменцевского района.

Петрова Николая Трофимовича — колхозника колхоза «Сибирь» Третьяковского района.

Петрунину Галину Васильевну — агронома Усть-Пристанского госсортоиспытательного участка.

Печенина Василия Андреевича — бригадира совхоза «Алтайский» Смоленского района.

Пивченко Геннадия Ивановича — рабочего совхоза «Плотниковский» Каменского района.

Плесовских Ивана Федоровича — комбайнера совхоза «Касмалинский» Павловского района.

Плотникова Николая Тимофеевича — тракториста совхоза «Карабинский» Солтонского района.

Позднякова Василия Сергеевича — тракториста племзавода «Овцевод» Рубцовского района.

Полянских Алексея Григорьевича — комбайнера колхоза «Правда» Топчихинского района.

Пономарева Александра Григорьевича — бригадира колхоза им. Энгельса Алейского района.

Попова Николая Евдокимовича — комбайнера совхоза «Боровой» Каменского района.

Попова Петра Егоровича — комбайнера колхоза «Гигант» Алтайского района.

Порожнего Илью Яковлевича — слесаря Табунского хлебоприемного пункта.

Поротникова Григория Пантелеевича — бригадира совхоза «Таврический» Благовещенского района.

Пошенова Дмитрия Семеновича — комбайнера колхоза «Красный партизан» Сорокинского района.

Прокудина Александра Александровича — тракториста совхоза «Антипинский» Целинного района.

Проппа Андрея Давыдовича — комбайнера колхоза «Страна Советов» Рубцовского района.

Пряжкина Михаила Федоровича — секретаря парткома совхоза «Чистюньский» Топчихинского района.

Рахимова Медиара — тракториста колхоза «Россия» Волчихинского района.

Риба Карла Карловича — слесаря Калманского районного объединения «Сельхозтехника».

Рогова Павла Константиновича — комбайнера колхоза «Заветы Ильича» Кытмановского района.

Ромашко Алексея Наумовича — комбайнера колхоза «Краснофлотец» Локтевского района.

Ротаева Иосифа Ивановича — комбайнера колхоза им. Карла Маркса Ребрихинского района.

Рыбалко Николая Григорьевича — шофера Кемеровского автохозяйства № 2 Министерства автомобильного транспорта и шоссейных дорог РСФСР, Кемеровская область.

Рыжкова Михаила Федоровича — шофера совхоза «Красный факел» Целинного района.

Рязанцева Михаила Тимофеевича — тракториста совхоза «12 лет Октября» Поспелихинского района.

Самарина Алексея Тимофеевича — комбайнера совхоза «Карабинский» Солтонского района.

Самсонова Алексея Андреевича — рабочего совхоза «Чарышский» Усть-Калманского района.

Свечкина Алексея Ивановича — тракториста колхоза «Красный пахарь» Шипуновского района.

Семенова Петра Романовича — тракториста совхоза «Светлинский» Солонешенского района.

Сивирина Василия Николаевича — тракториста колхоза «Знамя Октября» Ключевского района.

Сидоренко Прокопия Петровича — комбайнера колхоза им. Калинина Ребрихинского района.

Сидорова Василия Филипповича — комбайнера колхоза им. Калинина Бийского района.

Ситникова Ивана Кондратьевича — колхозника колхоза им. Карла Маркса Благовещенского района.

Скокова Федора Григорьевича — колхозника колхоза «Красный Алтай» Троицкого района.

Скосарева Григория Петровича — тракториста колхоза «Память Ильича Третьяковского района.

Соломатина Ивана Дмитриевича — комбайнера колхоза «Маяк» Волчихинского района.

Стародубова Виктора Александровича — колхозника колхоза «Победа» Троицкого района.

Степанова Ивана Яковлевича — комбайнера колхоза им. Тельмана Завьяловского района.

Стихарева Алексея Евдокимовича — тракториста колхоза «Алей» Третьяковского района.

Суворову Ольгу Митрофановну — рабочую Бийского мелькомбината.

Сымцикова Леонида Дмитриевича — тракториста совхоза «Харитоновский» Завьяловского района.

Терехова Василия Николаевича — тракториста колхоза им. Кирова Павловского района.

Удовенко Агафью Филипповну — агронома госсортоиспытательного участка, Целинный район.

Фаста Якова Абрамовича — секретаря парткома колхоза «Москва» Хабарского района.

Федосеева Александра Степановича — шофера автоколонны № 1238, Бийский район.

Фефелова Ивана Лукича — тракториста совхоза «Солоновский» Смоленского района.

Филимонцева Николая Савельевича — бригадира совхоза «Знаменский» Славгородского района.

Филинова Владимира Ильича — тракториста колхоза «Алтай» Топчихинского района.

Фоминых Николая Максимовича — тракториста колхоза «Россия» Змеиногорского района.

Фурсова Алексея Леонтьевича — тракториста колхоза «1 Мая» Родинского района.

Цицилина Владимира Сергеевича — тракториста совхоза «Таловский» Змеиногорского района.

Чалова Кузьму Ивановича — тракториста колхоза «Россия» Шипуновского района.

Черемисина Георгия Кондратьевича — тракториста совхоза «Сосновский» Чарышского района.

Черноиванова Евграфа Федоровича — рабочего Марушинского хлебоприемного пункта Целинного района.

Чернышова Якова Андреевича — комбайнера колхоза «Красные орлы» Петропавловского района.

Шаламова Сергея Фроловича — бригадира совхоза «Залесовский» Залесовского района.

Шамурова Николая Ивановича — тракториста совхоза «Калининский» Угловского района.

Шахова Александра Колистратовича — тракториста совхоза «Новая жизнь» Шипуновского района.

Шведенко Александра Павловича — тракториста совхоза «Серебропольский» Табунского района.

Шебалина Михаила Иосифовича — тракториста колхоза «Красный Октябрь» Бийского района.

Шевцова Степана Павловича — тракториста колхоза «Путь Ленина» Поспелихинского района.

Шевченко Демьяна Кузьмича — тракториста совхоза «Усть-Калманский» Усть-Калманского района.

Шевченко Николая Трофимовича — тракториста совхоза «Поспелихинский» Поспелихинского района.

Шевчука Алексея Ивановича — тракториста колхоза им. Фрунзе Романовского района.

Шипигина Ивана Васильевича — бригадира колхоза «Победа» Тальменского района.

Шишкина Виктора Алексеевича — редактора каменской районной газеты «Строитель коммунизма».

Шлыкову Евдокию Павловну — колхозницу колхоза им. Ильича Краснощековского района.

Шнайдера Рейнгольда Антоновича — колхозника колхоза им. Димитрова Алейского района.

Шумакова Григория Алексеевича — управляющего отделением совхоза «Белоглазовский» Шипуновского района.

Щеглова Дмитрия Михайловича — комбайнера совхоза «Михайловский» Усть-Калманского района.

Щербакова Валентина Петровича — шофера Предзаводской автобазы треста «Кемеровостройтранс» Главкузбассстроя.

Щурика Василия Никитовича — механика Алейского мелькомбината.

Юрова Григория Михайловича — комбайнера колхоза «Родина» Волчихинского района.

Юртаева Дмитрия Петровича — тракториста совхоза «Усть-Калманский» Усть-Калманского района.

Яшного Петра Александровича — тракториста колхоза «Ленинский путь» Михайловского района.

НЕДАРОМ ГОВОРИТСЯ, ЧТО ДЕЛО МАСТЕРА БОИТСЯ. ПРИМЕРОВ ТОМУ—МНОЖЕСТВО. ВОТ ТОЛЬКО ОДИН ИЗ НИХ...

ХОРОШО РАБОТАЮТ ПОСЛЕ РЕМОНТА РАДИОПРИЕМНИКИ И ТЕЛЕВИЗОРЫ, ЕСЛИ ИХ НАЛАЖИВАЛ В БАРНАУЛЬСКОМ ТЕЛЕАТЕЛЬЕ РАДИОМЕХАНИК ВАСИЛИЙ ПОПОВ. ПРОИЗВОДСТВЕННЫЕ ЗАДАНИЯ ОН ВЫПОЛНЯЕТ НА 130 ПРОЦЕНТОВ.

ВАСИЛИЙ ПОПОВ — АКТИВНЫЙ ОБЩЕСТВЕННИК, РЕДАКТОР СТЕННОЙ ГАЗЕТЫ.

НА СНИМКЕ: ВАСИЛИЙ ПОПОВ ЗА РАБОТОЙ.

Фото В. Фатеева.

Красив дом не только фасадом

КАК ВАС ОБСЛУЖИВАЮТ?

Рабочий поселок Троицкое растет, он начинает походить на маленький город. Особенно хороша центральная площадь. В центре ее видный издали обелиск. Вокруг новые здания: гостиница, кинотеатр, магазины, комбинат бытового обслуживания, чуть подальше—новый Дом культуры. Куда ни глянешь, идет строительство, поднимаются светлые, двухэтажные каменные дома.

И когда заходишь в новые здания, тоже ждешь чего-то нового, светлого. К сожалению, ожидания не всегда сбываются.

Гостиница «Березка». И здание неплохое, и название красивое. Но в номерах дают не первой свежести белье, грязные полотенца. Плечиков для одежды не хватает, и приходится пальто класть на кровать. Не работает водопровод. В райпотребсоюзе, которому принадлежит гостиница, думают об одном: как бы взять больше денег. Койка в тесном четырехместном номере стоит рубль в сутки.

Гостиница на втором этаже, а на первом этаже ресторан с тем же, что и гостиница, названием «Березка». Ресторан уютный, художники со вкусом расписали стены, в отделке использованы пластики. Неплохой выбор блюд, здесь свои фирменные кушанья. Не без юмора написано меню. Над перечислением крепких напитков, например, напечатано: «Хорошо, но в меру». И как не вяжется со всем этим грубость официанток, грязные скатерти, обсчет посетителей.

Рядом с рестораном буфет, в сущности это филиал ресторана. Но в буфете нет ни чаю, ни кофе. Зато уйма спиртных напитков, ими уставлены все полки. Так и хочется напомнить работникам ресторана ими же написанное: «Хорошо, но в меру». А как славно было бы, если бы в буфете стояла кофеварка.

— Нет средств,—объясняют работники ресторана.

Но ведь ресторан именно та изба, которая красна пирогами.

Привлекательно светлое, с огромными окнами здание комбината бытового обслуживания. В нем парикмахерская. Попробуйте побриться или постричься в ней до начала работы, и вам не удастся—парикмахерская открывается лишь в 9 часов утра.

По вечерам жители Троицкого заполняют кинотеатр. Просторный зал, современная аппаратура и репертуар неплохой — нередко новые фильмы здесь идут раньше, чем в Барнауле — привлекают сюда людей. Но их ждут здесь не только радости. Во время демонстрации фильма с задних рядов вдруг раздаются циничные возгласы. Они сопровождают весь фильм. И никто не останавливает хулиганов: ни работники кинотеатра, ни милиция, ни дружинники.

У входа в кинотеатр (это было в начале апреля) горы льда. Никто их не убирает. Я смотрел в троицком кинотеатре фильм «Зимнее утро». На экране голодные, измученные постоянной тревогой ленинградцы чистили свой город после блокадной зимы. Непонятно, почему же столь сильные кадры ни на что не натолкнули работников кинотеатра. Видно, привыкли они к ледяным горам, грязи.

Но все же, если в кинотеатр жители Троицкого идут, то большой, удобный для отдыха Дом культуры часто по вечерам пустует. Работают в Доме культуры люди опытные, они могли бы придумать, как сделать свой дом любимым местом отдыха трудящихся Троицкого. Но как-то уныло, без огонька относятся они к своему делу. Попалась мне на глаза такая афиша: «В Доме культуры в 11 часов утра вечер вопросов и ответов». Вечер в 11 часов утра. Смешно? Нет, не смешно, такая нелепая афиша могла появиться лишь тогда, когда люди ленятся думать. А думать надо даже над афишей.

Работники Дома культуры с удовольствием и гордостью показывают новое здание: зрительный зал, просторные фойе, комнаты для занятий художественной самодеятельности. Но ведь само по себе здание мертво, надо вдохнуть в него жизнь.

Между Домом культуры и кинотеатром стоит киоск «Союзпечати». Блестящий, нарядный киоск из пластиков, такой, какие украшают барнаульские улицы. Но киоск пуст!. Связисты поставили киоск и забыли о нем.

Обидно, что люди, переходя в новые здания, забывают, что и в работе надо делать шаг вперед. Между тем в том же быткомбинате на просьбы раньше открывать парикмахерскую отвечают, что они так работают испокон веков и парикмахеры к такому распорядку дня уже привыкли.

Конечно, есть в Троицком люди, понимающие, что новые здания—это новые лучшие условия для работы и эти условия надо использовать. На той же центральной площади выделяются чистотой двухэтажные здания промтоварного и продуктового магазинов. Возле них чисто, сухо, и в самих магазинах радостно. Встречают покупателей здесь приветливо, как лучших друзей, товары продают с улыбкой. Продавцы стараются угадать желания покупателей. Вот если бы везде так!

Первый секретарь Троицкого райкома партии Иван Васильевич Овсянников увлеченно рассказывает о том, сколько новых зданий уже построено, сколько намечено строить, сколько проложено водопровода, сделано дорог.

— Наше Троицкое будет лучшим районным центром на Алтае, — говорит Иван Васильевич, и в голосе его звучит уверенность.

Все может быть. Троицкое может стать лучшим районным центром. Но для этого надо помнить, что не только фасадом красивы новые здания.

А. СЕМЕНОВ.

Троицкое.

ПО СЛЕДАМ НАШИХ ВЫСТУПЛЕНИЙ

ЗАПАСНЫЕ ЧАСТИ—СЕЛУ

В феврале «Алтайская правда» критиковала моторный завод за отставание с выполнением плана производства запасных частей для тракторных моторов. Исполняющий обязанности директора завода А. Цемахович и заместитель секретаря парткома К. Ветров сообщили редакции, что на предприятии после опубликования корреспонденции были приняты меры, обеспечивающие повышение темпов производства. В результате план первого квартала по запасным частям выполнен как по объему, так и по всей номенклатуре. Сельскому хозяйству отгружено сверх плана запчастей на сумму 120 тысяч рублей.

С РАЗНЫХ МЕРИДИАНОВ

Сообщают корреспонденты ТАСС

МИР СКОРБИТ О ГИБЕЛИ СОВЕТСКОГО КОСМОНАВТА

Глубокую скорбь советского народа по поводу трагической гибели летчика-космонавта В. М. Комарова разделяет вся мировая общественность. Главы государств и правительств различных стран, руководители коммунистических партий, общественные организации, политические деятели и ученые выразили свое соболезнование в телеграммах на имя Президиума Верховного Совета СССР, ЦК КПСС и Совета Министров СССР.

Мировая печать полна сообщений о мужественной жизни пионера космоса и его героической гибели.

«Он погиб в момент, когда его имя было на устах людей, говорящих на всех языках, — подчеркивает польская газета «Трибуна люду», — когда весь мир с восхищением и радостью следил за его полетом, являющимся очередным успехом человека в освоении космического пространства и одновременно очередной победой передовой советской космонавтики. Эта смерть в полном блеске славы, у порога Земли, в заключительной фазе увенчавшегося успехом полета имеет что-то подобное с трагедией Икара».

«Оплакивая гибель Владимира Комарова, советский народ может по праву гордиться своим героем», — отмечает агентство Франс Пресс.

«Владимир Комаров, коммунист Комаров, прах которого будет находиться на Красной площади, умер на своей баррикаде, как революционер. Это вечная баррикада борьбы за преобразование природы и судьбы людей...» — заявляет итальянская газета «Унита».

«Весь мир выражает соболезнование его семье и его народу», — пишет западногерманская газета «Нойе Рейн-цайтунг».

Печать подчеркивает вместе с тем, что отважный советский космонавт отдал свою жизнь за великое дело: за прогресс науки на благо всего человечества.

«Он был героем нашей эпохи, — пишет венгерская газета «Непсабадшаг», — потому что раскрывал тайны космоса, раздвигал горизонты нашего мира, боролся за то, чтобы поставить на службу человека новые открытия, накопленные знания. Он отдал жизнь за прогресс человечества, за его неистощимую жажду знаний, за вечное стремление к добру, красоте, к высоте и совершенству».

«Полковник Комаров, — заявляет газета «Вашингтон пост», — был талантливым и отважным человеком... Своей смертью он заслужил право войти в избранную группу немногих отважных людей, отдавших свои жизни ради расширения пределов человеческих знаний, совершенствования способности человека формировать окружающую среду и управлять ею, ради подтверждения триумфа человеческого духа».

«В последующие годы, — продолжает эту мысль английская «Дейли миррор», — космические полеты, возможно, станут таким же обычным и безопасным делом, как перелет через Атлантику. Но это будет достигнуто только благодаря смелости таких людей, как космонавт Комаров, и всех других, кто стремится расширить пределы человеческих знаний и выносливости. Они пионеры, которые выбрали опасную жизнь. И пионерам иногда приходится тяжело расплачиваться».

«Значение подвига Комарова, — подчеркивает ливанская газета «Ан-нахар», — состоит в том, что он сознательно и смело шел по неизведанному пути, не жалея своих сил и жизни во имя новых научных открытий. По пути, проложенному Комаровым и ему подобными, пойдут новые сотни и тысячи героев — покорителей космоса».

Вьетнамский дневник

СБИТО 15 САМОЛЕТОВ

ХАНОЙ, 25 апреля. По последним сообщениям ханойского радио, сегодня в двух городах ДРВ — в Ханое и Хайфоне сбито в общей сложности 15 американских самолетов. На счету защитников Ханоя—3 самолета. 12 самолетов сбито над Хайфоном в ходе двух налетов американской авиации, которые продолжались более 2 часов.

Вчера американская авиация потеряла над Северным Вьетнамом 9 самолетов. Таким образом, за два дня защитники вьетнамского неба сбили 24 вражеских самолета. Дорого обходятся американской военщине дальнейшие шаги по пути преступной эскалации.

УДАРЫ ПАТРИОТОВ

ХАНОЙ, 25 апреля. Южновьетнамские патриоты продолжают наносить ощутимые удары по американским агрессорам. Только за первые три месяца текущего года бойцы Армии освобождения Южного Вьетнама и партизаны, действующие в провинциях Телон и Танан, уничтожили в воздухе или на аэродромах и посадочных площадках 47 американских самолетов и вертолетов, а также вывели из строя 8 боевых машин. Об этом сообщает агентство ВИА, ссылаясь на агентство Освобождение.

Патриотические силы, борющиеся против войск США и войск их союзников в провинции Биньтхуан, за тот же период уничтожили и повредили 38 американских самолетов и вертолетов.

ВЬЕТНАМСКИЙ НАРОД НЕ ЗАПУГАТЬ

ХАНОЙ, 25 апреля. Представитель ЦК Национального фронта освобождения Южного Вьетнама выступил с заявлением, в котором решительно протестует против бомбардировки 20 апреля американской авиацией промышленных предприятий Хайфона и населенных районов его пригорода.

Варварская бомбардировка Хайфона — эта новая ступень в американской эскалации войны — представляет собой бесстыдный вызов вьетнамскому народу, отмечается в переданном агентством ВИА заявлении. Этот акт еще больше разоблачил агрессивный характер правящих кругов США и их так называемых мирных усилий.

Американские агрессоры, подчеркивается в заявлении, должны понять, что никакие маневры, связанные с их эскалацией войны, не смогут запугать вьетнамский народ или же заставить его отказаться от своей борьбы за независимость и свободу. Вьетнамский народ еще больше усилит свою решимость разгромить американских агрессоров.

В ряде городов США состоялись грандиозные антивоенные демонстрации и митинги с осуждением американской агрессии во Вьетнаме.

НА СНИМКЕ: участники антивоенного митинга в Нью-Йорке.

Фотохроника ТАСС.

В честь Великого Октября

УЛАН-БАТОР, 26 апреля. Коллектив Хотогорской шахты первым среди горняков — инициаторов трудовой вахты в честь Великого Октября выполнил полугодовой план добычи угля.

Шахтеры Монголии успешно борются за повышение производительного труда, снижение себестоимости добываемого топлива. На шахте «Налайха-капитальная» по сравнению с прошлым годом почти вдвое возросла добыча угля.

Экранизация книги Джона Рида

ЛОНДОН, 26 апреля. О работе над телевизионным фильмом «Десять дней, которые потрясли мир» по одноименной книге американского журналиста Джона Рида рассказал на пресс-конференции в Лондоне народный артист СССР режиссер Г. В. Александров.

Фильм снимается совместно режиссерами, операторами и актерами английской телевизионной компании «Гранада» и советского телевидения и кино.

Особое внимание в этом кинопроизведении уделяется образу Владимира Ильича Ленина.

НОВАЯ КОНСТИТУЦИЯ СВАЗИЛЕНДА

ЛОНДОН, 26 апреля. В Свазиленде вступила в силу новая конституция, по которой этот английский протекторат на юге Африки получил внутреннее самоуправление.

Главой государства объявлен король Собхуза II.

Накануне ввода в действие новой конституции в Свазиленде были проведены выборы в законодательное собрание, победу на которых одержала партия имбокодво.

ИЗВЕРЖЕНИЕ ВУЛКАНА

ГАВАНА, 25 апреля. Гигантский столб дыма и пепла начал извергать гватемальский вулкан Фуэго. Как передает из Гватемалы корреспондент агентства Пренса Латина, значительные площади вокруг него покрылись пеплом. Пострадали урожаи. Население, проживающее у подножья вулкана, эвакуируется.

Против военной диктатуры в Греции

● ЛОНДОН. Лондонский комитет Коммунистической партии Великобритании выступил с осуждением «военной диктатуры в Греции, навязанной героическому греческому народу фашистскими элементами и королем Константином при поддержке империалистов Америки и других стран». В опубликованном газетой «Морнинг стар» заявлении комитет призывает «всех английских демократов направлять в греческое посольство требования освободить политических заключенных».

Лейборист Малькольм Макмиллан, член палаты общин, внес на рассмотрение парламента проект резолюции, осуждающей «военный мятеж против парламентаризма и других демократических органов власти» в Греции, аресты политических деятелей, подавление свободы слова, печати и собраний. В проекте резолюции, в поддержку которой высказались 70 других лейбористов — членов парламента, выдвигается требование немедленного воссоздания в Греции гражданского демократического правительства и проведения свободных выборов.

● ПАРИЖ. Тысячи парижан участвовали в митинге солидарности с греческим народом, состоявшемся в зале Мютюалите.

Член Политбюро ФКП Ж. Дюкло, выступивший с трибуны Мютюалите, выразил решительный протест против действий греческой военщины, подготовившей и осуществившей с иностранной помощью военный путч фашистского толка. Ж. Дюкло, выступление которого не раз прерывалось бурной овацией огромного зала, призвал французских демократов к активным действиям в защиту прав греческого народа, борющегося за восстановление конституционных свобод.

Решительно осудив действия греческой реакции, ораторы потребовали немедленного освобождения политических узников в Греции и возвращения страны к демократическим нормам жизни.

● ВЕНА. Здесь состоялась демонстрация протеста против военного переворота в Греции. Греческие студенты, обучающиеся в Вене, и члены «Союза социалистических студентов Австрии» прошли по улицам города с транспарантами, на которых было написано: «Позор душителям свободы!», «Греческий народ в опасности!», «Переворот совершен при поддержке США!», «Не признавать военный режим!».

Затем состоялся митинг, по окончании которого делегация греческих и австрийских студентов направилась в посольство Греции в Вене и вручила послу письменный протест.

● КАНБЕРРА. Многочисленная греческая община, проживающая в Сиднее и Мельбурне, собравшись на митинг в Сиднее, решительно потребовала: «Защитить человеческие права греческого народа! Покончить с диктатурой!».

ТРОПИНКА К ДОМУ ПОЛКОВНИКА

Недалеко от нового моста через Бию, рядом с Чуйским трактом, живет Иван Георгиевич Гноевых, полковник в отставке. Возраст его таков, что поневоле приходится быть домоседом.

Но к воротам ограды, где стоит просторный домик полковника, всегда протоптана тропа. Летом она не зарастает травой, а зимой ее не заносит снегом.

...Любопытные ребятишки внимательно рассматривают стол, заваленный книгами, топографическими картами. Тут же лежит бинокль — фронтовая реликвия, при виде которой еще больше разгораются любопытные искорки в ребячьих глазах. Но главный соблазн для них — казачья шашка на стене.

* * *

...Жестокая правда: кавалерийская дивизия, рассредоточенная вдоль границы, в первый день войны перестала существовать, как единый целый организм. Но не перестала драться. Немецкие моторизованные и танковые соединения, хотя и разрезали дивизию на части, но сломить сопротивление бойцов не смогли.

Замкомдива по строевой подготовке полковник Гноевых и около сотни рядовых и командиров вторую неделю пробивались на восток, к своим. Шли заболоченным лесом, что на десятки километров раскинулся между двух больших дорог, забитых немецкими войсками.

Командир дивизии был тяжело ранен, и бойцы теперь с надеждой смотрели на полковника, словно он один мог сотворить чудо.

В Ивана Георгиевича все верили, многие знали о его боевых делах в гражданскую войну. Вот и здесь, под Луцком, он пришелся всем по душе простотой и справедливой строгостью, за что бойцы особенно любят командиров. Колонна с каждым днем становилась длиннее, неповоротливее и поэтому беззащитнее. Оружия мало, боеприпасов еще меньше. А враг — вот он.

Ночью столкнулись лоб в лоб. За всю войну ничего не было кошмарнее этого боя за дорогу. Прорвались, потеряв десятки бойцов.

И снова встретили немецкий заслон. Ночь бойцы провели по пояс в болоте перед незнакомой деревушкой, занятой фашистами.

А утром полковник почувствовал: отнялись ноги. С трудом выбрался на сухой бугорок земли. Не испугался, не растерялся. Спокойно достал маузер, сосчитал патроны. Осталось шесть.

— Значит, на пять имею право. Последняя — моя.

Задумался. Жизнь свою мысленно пересмотрел. Все ли правильно в ней? Что о тебе, Иван Гноевых, красный казак, скажут люди? Второй раз на веку пришлось воевать с немцами. Вспомнилось, как ему, казаку лейбгвардии казачьего полка, под Гольданом, небольшим городком в Восточной Пруссии, вручили георгиевский крест за храбрость.

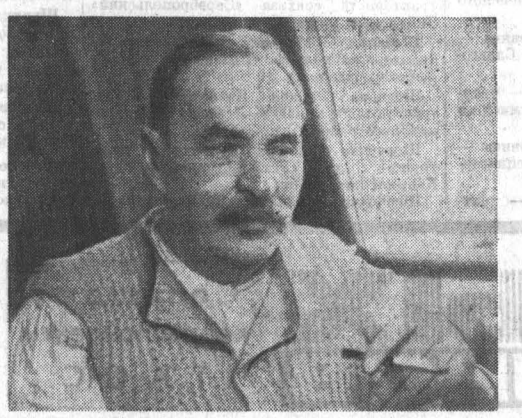

Детство свое горькое вспомнил. В 12 лет — сирота. На службу собрала мать всю положенную казаку амуницию и коня за счет сиротского фонда.

В шестнадцатом, после госпиталя, направили Ивана в учебную команду в Тверь. Тут впервые от ветеринарного врача Ружейникова услыхал, кто ведет войну эту и за что. Умел Ружейников агитировать коротко и ясно.

— Ты казак? — спросит. — Земли много? Сиротская, говоришь. Есть в станице богатые казаки? Чем ты их хуже? — всю душу растравит такими разговорами. Но именно они помогли казаку решительно встать на сторону морозовских ткачей, когда они в феврале 1917 года поднялись против царя, против несправедливой войны и своих хозяев.

Был избран Иван членом Тверского совдепа. Когда в июне семнадцатого казаков пытались послать для «наведения порядка» в Петербург, 18 георгиевских кавалеров из учебной команды отказались

УРОКИ патриотизма

выполнять приказ, а за ними пошли другие казаки.

Украина, Урал, Тамбовщина, Казахстан, Алтай, Бухара. Кавказ... Куда только не заносила его в те годы судьба, был командиром дивизиона, полка, бригады...

А какие люди встречались на пути!

Ленин... Навсегда запомнилась его краткая, за сердце берущая речь на съезде трудового казачества. Котовский, Блюхер, Фрунзе, Тимошенко, Ворошилов, Буденный...

— Черт возьми! — ударил кулаком по бесчувственной ноге полковник, — да неужели не одолеем? Быть того не может!

— Ко мне командиров! — приказал он первому, кого увидел в туманном рассвете разгорающегося утра.

Когда собралось несколько человек, поставил задачу:

— Деревню обойти, двигаться на восток. Мелкие немецкие подразделения уничтожать. С крупными вступать в бой в исключительных случаях. Задача — выйти из окружения. Командование отрядом поручаю...

Полковник внимательно оглядел командиров, которые недоуменно смотрели на него. Но тона до конца не выдержал и извиняющимся голосом сказал:

— Беда, хлопцы, ноги от простуды отнялись. Еще в четырнадцатом немцы отметку сделали. Теперь отвоевался. Но в плену меня не увидят.

Зашумели командиры:

— Товарищ полковник, мы вас донесем. Есть подвода, есть конь...

В декабре сорок первого с шестью трофейными машинами, с трехорудийной батареей, личным оружием вывел полковник остатки дивизии из окружения.

— Куда теперь тебя, — полушутливо-полусерьезно спросил маршал Тимошенко, когда полковник доложил обстоятельства окружения дивизии и выхода ее через линию фронта.

— Буду рад, если доверите полк.

— Ишь, чего захотел! Сразу и полк. Месяц даю на отдых.

А через месяц Иван Георгиевич стал командиром кавалерийской дивизии. Войну же кончил в должности заместителя командира механизированного корпуса по тылу.

И все же он навсегда остался в душе строевым командиром, рвался на передовую.

На Маныче с десятком тыловых солдат отбил ночную атаку двух батальонов гитлеровцев, неожиданно прорвавшихся в тыл корпуса. На Днепре переправил тылы корпуса на правый берег и тем самым обеспечил продвижение соединений корпуса.

Орден Ленина, два ордена Красного Знамени, два ордена Отечественной войны первой степени — так высоко оценены боевые дела на фронте заместителя командира корпуса по тылу...

* * *

76 лет сейчас полковнику. Уходя в отставку, он имел право выбирать для постоянного места жительства любой город страны — Москву, Ялту, Новосибирск. Он же выбрал Бийск, небольшой городок на Бии. Тот город, где в 1920 стал коммунистом, где когда-то встретил скромную учительницу Валю, не побоявшуюся разделить с ним все тяготы военной службы.

В. БЕЛОЗЕРЦЕВ.

г. Бийск.

КРАЙ СЕГОДНЯ

СООБЩАЮТ КОРРЕСПОНДЕНТЫ И ЧИТАТЕЛИ «АЛТАЙСКОЙ ПРАВДЫ»

С КУБАНИ — НА АЛТАЙ

В одно из апрельских воскресений колхоз «Россия» Змеиногорского района принял пополнение — 15 семей прибыли с далекой Кубани. Среди новых членов сельхозартели семь трактористов, два шофера, плотники, слесари, электросварщики, — словом, люди тех профессий, в которых очень нуждается колхозное производство.

Всем новоселам в день приезда предоставлено жилье. К концу лета для многосемейных будут построены отдельные дома.

ЛЕС САДЯТ... В ЛЕСУ

В этом году предприятия объединения «Новоалтайскпромлесхоз» проводят большие лесокультурные работы. Им предстоит посадить 8.090 гектаров леса.

Наступила горячая пора в питомниках Шадринского, Городского и других лесничеств. Здесь уже начали выкапывать саженцы сосны, березы, лиственницы, ели, маньчжурского ореха.

Кроме того, предприятия «Новоалтайскпромлесхоза» нынче займутся созданием придорожных и полезащитных лесополос на эрозийных почвах. В частности, появятся 100 гектаров леса на полях и вблизи оврагов в совхозе «Новый» Топчихинского района.

П. ЛЮБИМОВ.

ПОИСК ЭНЕРГЕТИКОВ

Алтайский энергоучасток № 2 занял одно из ведущих мест в соревновании среди рационализаторов энергоучастков Западно-Сибирского отделения железной дороги за прошедший год. Отличились рационализаторы и в первом квартале юбилейного года. Из 25 поданных предложений рассмотрено и внедрено в производство 19. Причем, десять из них должны дать 14 тысяч 229 рублей годовой экономии.

Большой личный вклад у рационализаторов ремонтно-ревизионного цеха. Если другие цехи предложили по 1—2 технических усовершенствования, то на счету у ремонтно-ревизионного—11.

Л. СЕДЕЛЬНИКОВА.

ДРУЗЬЯ ПТИЦ

Раздается звонкая трель соловья, весело кукует кукушка, слышатся голоса других птиц. Звучит марш — и открывается карнавальное шествие ребят в масках различных птиц. Они поют песню «Скворцы прилетели». Так начался в пятой городской восьмилетней школе праздник, посвященный пернатым друзьям пионеров.

Много на этом празднике говорилось о пользе птиц, уничтожающих вредителей полей и леса. Ребята изготовили более 200 скворечников.

После такого праздника у птиц прибавилось друзей.

А. КИСЕЛЕВ,
сотрудник газеты «Прогресс».

Змеиногорский район.

СПОРТ СПОРТ

На приз «Алтайской правды»

5 мая — старт одиннадцатых традиционных эстафет на приз газеты «Алтайская правда», посвященных Дню печати.

В этом году в августе «Алтайская правда» отмечает свой полувековой юбилей со дня выхода в свет первого номера газеты. Потому ожидается участие в соревнованиях рекордное количество команд.

Напомним, что в прошлом году победила команда Барнаульского педагогического института (у взрослых), установившая новый рекорд трассы — 19 минут 46 секунд.

Среди юношеских коллективов лучшими были учащиеся школы № 48 г. Барнаула. Они тоже финишировали с новым рекордом—13 минут 13 секунд.

А первый старт эстафетам на приз нашей газеты был дан 5 мая 1956 года. Победу тогда одержали бегуны Алтайского института сельскохозяйственного машиностроения (нынешний АПИ). В этом году ожидается острое соперничество между двумя командами — политехнического и педагогического институтов. Кто победит? Об этом мы узнаем 5 мая.

По традиции эстафеты проводятся по проспектам Ленина и Калинина. Старт и финиш — возле Дома Советов.

В эстафетах принимают участие команды предприятий, институтов, техникумов, средних школ, училищ профтехобразования и других коллективов города и районов края. Количество команд не ограничивается. Первенство определяется раздельно по группам:

а) группа взрослых;

б) группа юношей и девушек средних школ и других коллективов (1949—50 гг. рождения). Юноши и девушки 1951 года рождения допускаются лишь с персонального разрешения врача.

Для команд из городов и сельских районов края мандатная комиссия проводится в горспортсоюзе.

ЭТАПЫ ЭСТАФЕТЫ:

а) СМЕШАННАЯ ЭСТАФЕТА МУЖЧИН И ЖЕНЩИН:

I ЭТАП (мужчины) от площади Советов до ул. Папанинцев—550 метров.

II ЭТАП (женщины) от ул. Папанинцев до ул. Чкалова — 400 метров.

III ЭТАП (женщины) от ул. Чкалова до ул. Партизанской — 300 метров.

IV ЭТАП (мужчины) от ул. Партизанской до ул. Интернациональной — 320 метров.

V ЭТАП (женщины) от ул. Интернациональной до ул. Никитинской — 250 метров.

VI ЭТАП (мужчины) от ул. Никитинской, поворот на ул. Короленко до ул. Никитинской — 300 метров.

VII ЭТАП (женщины) от ул. Никитинской до ул. Интернациональной — 250 метров.

VIII ЭТАП (женщины) от ул. Интернациональной до ул. Партизанской — 320 метров.

IX ЭТАП (мужчины) от ул. Партизанской до ул. Чкалова—300 метров.

X ЭТАП (женщины) от ул. Чкалова до ул. Папанинцев — 400 метров.

XI ЭТАП (мужчины) от ул. Папанинцев до ул. Крупской — 350 метров.

XII ЭТАП (женщины) от ул. Крупской до ул. Союза Республик (здание строительного техникума) — 470 метров.

XIII ЭТАП (мужчины) от ул. Союза Республик до Октябрьской площади — 400 метров.

XIV ЭТАП (мужчины) от Октябрьской площади до больницы Октябрьского района и обратно — 2.000 метров.

XV ЭТАП (женщины) от Октябрьской площади до ул. Профинтерна, по Калининскому проспекту и обратно—800 метров.

XVI ЭТАП (женщины) от Октябрьской площади до ул. Союза Республик — 400 метров.

XVII ЭТАП (мужчины) от ул. Союза Республик до финиша на площади Советов — 260 метров;

б) СМЕШАННАЯ ЭСТАФЕТА ЮНОШЕЙ И ДЕВУШЕК:

I ЭТАП (юноши) от ул. Советов до ул. Папанинцев — 550 метров.

II ЭТАП (девушки) от ул. Папанинцев до ул. Чкалова — 400 метров.

III ЭТАП (девушки) от ул. Чкалова до ул. Партизанской — 300 метров.

IV ЭТАП (юноши) от ул. Партизанской до ул. Интернациональной — 320 метров.

V ЭТАП (девушки) от ул. Интернациональной до ул. Никитинской — 250 метров.

VI ЭТАП (юноши) от ул. Никитинской, поворот на ул. Короленко до ул. Никитинской — 300 метров.

VII ЭТАП (юноши) от ул. Никитинской до ул. Интернациональной — 250 метров.

VIII ЭТАП (девушки) от ул. Интернациональной до ул. Партизанской — 320 метров.

IX ЭТАП (юноши) от ул. Партизанской до ул. Чкалова — 300 метров.

X ЭТАП (девушки) от ул. Чкалова до ул. Папанинцев — 400 метров.

XI ЭТАП (юноши) от ул. Папанинцев до ул. Крупской — 350 метров.

XII ЭТАП (девушки) от ул. Крупской до ул. Союза Республик — 470 метров.

XIII ЭТАП (юноши) от ул. Союза Республик до Октябрьской площади — 400 метров.

XIV ЭТАП (девушки) от Октябрьской площади до ул. Союза Республик — 400 метров.

XV ЭТАП (юноши) от ул. Союза Республик финиш на площади Советов — 260 метров.

НАГРАЖДЕНИЕ

Команды, занявшие первые места в своих группах, награждаются переходящими призами и дипломами I степени. Команды, занявшие 2—3 места, награждаются соответственно дипломами второй и третьей степеней. Три коллектива, выставившие наибольшее количество команд, награждаются грамотами редакции «Алтайская правда». Участники команд, выигравших первые места, награждаются грамотами редакции газеты «Алтайская правда». Участники, показавшие лучшее время на 14—15 этапах, награждаются памятными призами горспортсоюза.

* * *

Официальные заявки на участие в эстафетах подаются в судейскую коллегию не позднее 3 мая.

Итак, ждем любителей спорта пятого мая на площади Советов.

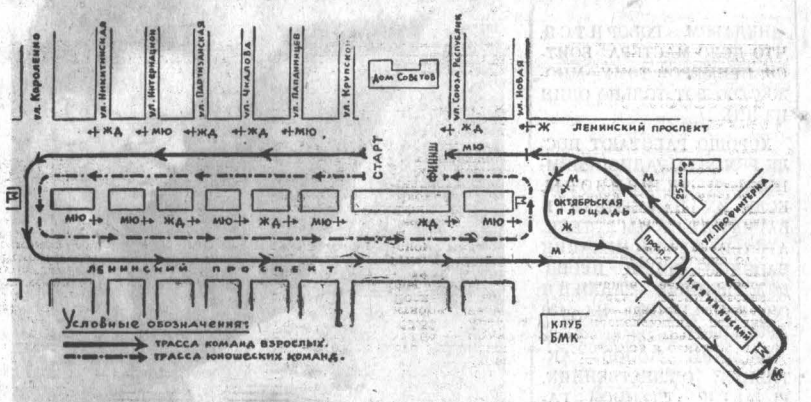

КОЛЛЕГИ ЮРИЯ ВЛАСОВА

Позавчера в спортивном зале ДСО «Труд» закончилось лично-командное первенство края по тяжелой атлетике. Первое командное место завоевали силачи общества «Труд». Их представитель А. Прусаков установил в первом тяжелом весе два новых рекорда Алтая в рывке и толчке.

В. ЧЕРНИКОВ,
судья республиканской категории.

Наш Домашний Уголок

КЛУМБЫ ВО ДВОРЕ

На дворе растет трава — это хорошо. Когда на траву кладут дрова — это уже хуже. И совсем плохо, когда вместо дров вываливают мусор.

Старинная русская скороговорка невольно вспоминается всякий раз, когда приходится сталкиваться вот с такими дворами, где вместо травы разбросан мусор.

В Барнауле уже несколько лет существует бестарная вывозка его. Большинство жителей твердо знает дни и часы прихода машины и аккуратно выносят мусор. Но есть и такие, кто под покровом темноты, по-воровски озираясь, выбрасывают содержимое помойного ведра прямо на землю, иной раз недалеко и от окна соседней квартиры (заметьте: не своей!).

А ведь можно превратить двор в цветущий сад. Для этого требуется лишь одно: желание. Нужно, засучив рукава, всем сообща приняться за дело.

Как оформить территорию двора — дело вкуса жильцов. Некоторые сеют траву и разбивают клумбы, другие ограничиваются посадкой деревьев. Хорошо и то, и другое.

За последнее время чаще начали высаживать кустарники. Они очень украшают двор. Также, как вяз мелколистный, барбарис, смородину золотистую, можно приобрести в питомниках треста зеленого хозяйства.

Не рекомендуется высаживать вблизи окон деревья, особенно клен и тополь. Они быстро разрастаются и с течением времени образуют буквально плотную стену, сквозь которую в квартиры не пробиваются солнечные лучи.

В ямы, вырытые для посадки деревьев и кустарников, хорошо добавить черную землю (при условии, если почва песчаная). Перед началом посадки ее надо хорошо полить, чтобы для корней на первых порах был достаточный запас влаги.

Очень важно сейчас, с наступлением теплых дней, окопать деревья и кустарники, сделав вокруг них своеобразные лунки для доступа воды и воздуха.

Клумбы для цветов разбивают с таким расчетом, чтобы их легко было поливать. Многие увлекаются круглыми, выпуклыми клумбами. Они, конечно, будут очень хороши во время цветения растений. Но их трудно поливать, так как вода, не задерживаясь, скатывается с клумбы.

Красиво выглядят клумбы с одинаковыми цветами. Если вы хотите засадить их разными, следует придерживаться определенного правила: более крупные и сильно разрастающиеся сажают в центре. За ними — с менее пышным нарядом и, наконец, по краям — более мелкие. Тогда всем вашим цветам будет достаточно света.

Украсят двор и умело оформленные беседки. Можно сделать самую простую: из неприхотливых вьюнов. Кстати, форму ей можно придать разнообразную.

Когда вы увидите свой двор нарядным и цветущим, вы не пройдете равнодушно мимо подростка, рвущего цветы или ломающего ветви, вы сделаете замечание малышу, который по недомыслию разбрасывает вокруг себя различный сор.

Телевидение

28 АПРЕЛЯ

Передачи из Новосибирска.

18.00 — Учебная программа. Обществоведение. 10 класс. «Приговор выносит история», научно-популярный фильм. **18.30** — Консультация для учителей по учебным передачам на май.

Передачи из Барнаула.

18.45 — Концерт для учителей (по заявкам учащихся). **19.20** — «Новости». **19.35** — «Есть казахстанский миллиард», документальный фильм. **19.50** — «Всходы». Программа для работников сельского хозяйства. **20.30** — Спектакль краевого театра музыкальной комедии.

Радио

28 АПРЕЛЯ

7.30 — Программа передач. Сводка погоды (горсеть и УКВ 4,37 м). **7.32** — Концерт Азербайджанского эстрадного оркестра под управлением Рауфа Гаджиева (горсеть и УКВ 4,37 м). **8.00** — Последние известия (из Москвы). **8.20** — По страницам краевых газет. **11.10** — Производственная гимнастика (горсеть и УКВ 4,37 м). **11.20** — Объявления (горсеть и УКВ 4,37 м). **11.30** — «О чем ты, песня солдатская?». Концерт (горсеть и УКВ 4,37 м). **17.00** — Играет эстрадный оркестр Румынского радио (горсеть). **17.35** — Объявления (горсеть). **17.50** — Хроника Великого Октября (из Москвы). **19.00** — Последние известия. **19.15** — Мифы Древней Греции. «Прометей». **19.30** — «Этапы большого пути». Радиорассказ о Барнаульском меланжевом «Первенец пятилеток». **20.00** — «Вечно живой». Страницы из биографии В. И. Ленина. Беседа «Вдохновитель и организатор социалистического строительства» (из Москвы). **20.20** — «Шагает пятилетка по Алтаю». Радиоеженедельник для работников промышленности, строителей и железнодорожников. Выпуск 16-й — «У нас в гостях Бийск».

ПОГОДА

Сегодня днем по краю, по данным синоптиков, ожидается переменная облачность, по северным районам — слабый дождь, по остальным районам — без осадков, ветер северный, 5—10 метров в секунду, температура 18—23 градуса.

На последующие два дня по краю ожидается переменная облачность, преимущественно без осадков, ветер северо-восточный, 5—10 метров в секунду, температура ночью от 0 до 5 градусов тепла, днем — 13—18 градусов.

Уровень Оби в районе Барнаула в 8 часов утра 26 апреля составлял 424 сантиметра над нулем графика, температура воды — +6—8 градусов.

Редактор
А. ПРОЗОРОВ.

Театры

ТЕАТР ЮНОГО ЗРИТЕЛЯ. «Что было завтра». В 11, 15.

ДВОРЕЦ КУЛЬТУРЫ ХИМИКОВ. «Всадник над городом». В 15. «Ярость». В 17, 19, 21.

Кино

«РОССИЯ». «Кавказская пленница». В 10-30, 12, 13-30, 15, 16-30, 18, 19-30, 21.

На удлиненном сеансе в 21 час — «Харамбее». «Заблудший». В 10, 11-30, 13, 14-30, 16, 17-30, 19, 20-30, 22.

Открыта предварительная продажа билетов на 5, 6, 7 мая на кинофильм «Два года над пропастью».

«ЮНОСТЬ». «Праздники любви». В 10, 13-45, 17-30, 21-15. «Кавказская пленница». В 12, 15-45, 19-30.

«РОДИНА». «Танкер Дербент». В 10, 11-35, 13-10, 14-45, 15-45, 16-20, 17-20, 17-55, 19, 20-30. «Кавказская пленница». В 11, 12-35, 14-10, 19-30, 21, 22.

На удлиненном сеансе в 21 час — «Юрий Толубеев».

«ПЕРВОМАЙСКИЙ». «Праздники любви». В 11, 12, 13, 15, 16, 17, 18, 19, 20, 21, 22, 22-45.

«ОГОНЕК». «Кащей Бессмертный». «Медвежий цирк». В 10, 14.

«АЛТАЙ». «Одни неприятности». В 15, 19. «В джазе только девушки». В 17, 21.

«ЧАЙКА». «Они бродили по дорогам». В 13, 15, 17, 19, 21.

Клуб ЗАПАДНОГО ПОСЕЛКА. «Вчера, сегодня, завтра». В 11, 13, 15.

С 30 апреля — «Кавказская пленница». В 15, 17, 19, 21.

ЗАВОД ТРАНСПОРТНОГО МАШИНОСТРОЕНИЯ приглашает на работу инженеров, техников, наладчиков, мотористов-испытателей, расточников, токарей, слесарей-ремонтников, электриков, обрубщиков, литейщиков, кузнецов, термистов, грузчиков, подсобных рабочих, уборщиц и других.

Одиноким предоставляется благоустроенное общежитие.

Обращаться: пр. Калинина, 49, в отдел кадров.

ГОССТРАХ

ЗАКЛЮЧАЕТ ДОГОВОРЫ СТРАХОВАНИЯ ОТ НЕСЧАСТНЫХ СЛУЧАЕВ

НА СРОК ОТ 1 ГОДА ДО 5 ЛЕТ С ГРАЖДАНАМИ В ВОЗРАСТЕ ОТ 16 ДО 70 ЛЕТ.

По этим договорам страховая сумма выплачивается при постоянной (полной или частичной) утрате застрахованным общей трудоспособности от несчастного случая, происшедшего в быту или на производстве. Выплата производится самому застрахованному или лицу, которому он завещал получение этой суммы.

Для заключения договора страхования обращайтесь в инспекцию или к агенту Госстраха.

Граждане! Заключайте и своевременно возобновляйте договоры страхования от несчастных случаев.

Управление Госстраха по Алтайскому краю.

АСТРАХАНСКОЕ МОРЕХОДНОЕ УЧИЛИЩЕ

ПРОВОДИТ НАБОР УЧАЩИХСЯ

НА 1967—68 УЧЕБНЫЙ ГОД.

Мореходное училище является средним техническим учебным заведением, курсанты которого находятся на полном государственном обеспечении.

Училище готовит на базе неполной средней школы: техников-механиков (универсалов), техников-судоводителей (морское судовождение), на базе неполной и полной средней школы техников-механиков по судоремонту.

В училище принимаются лица мужского пола в возрасте от 15 до 30 лет.

За правилами приема обращаться по адресу: г. Астрахань-20, ул. Б. Хмельницкого, дом 3.

Внимание!

ЕСЛИ ВЫ ЖЕЛАЕТЕ ПОСЛАТЬ РОДНЫМ, ДРУЗЬЯМ, ЗНАКОМЫМ ПОЗДРАВИТЕЛЬНЫЕ ПИСЬМА, ОТКРЫТКИ, ПОДАРОЧНЫЕ ПОСЫЛКИ, БАНДЕРОЛИ, просьба посылать их заблаговременно, не позднее чем за 10 дней до наступления праздника.

При более поздней отправке почтовых отправлений органы связи лишены возможности гарантировать их доставку адресатам ко дню праздника.

Барнаульская почтово-телеграфная станция.

ПРИГЛАШАЮТ НА РАБОТУ:

ТИПОГРАФИЯ «АЛТАЙСКОЙ ПРАВДЫ» — техничек, электрика, охранника.

Обращаться: г. Барнаул, ул. Короленко, 105, в отдел кадров.

БАРНАУЛЬСКИЙ МЕЛЬКОМБИНАТ — мужчин и женщин на временную работу по разгрузке барж.

Сюда же требуются слесари и машинисты.

Обращаться в отдел кадров по ул. Промышленной, 16. Проезд автобусом № 14 до остановки «Горпляж».

БАРНАУЛЬСКИЙ КОТЕЛЬНЫЙ ЗАВОД на постоянную работу — рабочих следующих специальностей: газорезчиков, слесарей-сборщиков, слесарей по ремонту оборудования, слесарей-сантехников, обрубщиков, грузчиков, электриков, слесарей по ремонту оборудования, плотников, подсобных рабочих, рабочих железнодорожного пути, бойцов-пожарников, которым выдается бесплатное обмундирование.

Обращаться: г. Барнаул, проспект Калинина, 45, в отдел кадров.

САПОГОВАЛЯЛЬНАЯ ФАБРИКА — механика по оборудованию, слесарей по ремонту оборудования, плотников, каменщиков, кочегаров, подкатчиков угля, женщин на чистку валенок, рабочих (мужчин и женщин) в цехи, грузчиков, уборщиц в цехи.

Обращаться: г. Барнаул, Цеховая, 26, проезд на любом транспорте до Жилплощадки.

ОРДЕНА ЛЕНИНА ЗАВОД ТРАНСПОРТНОГО МАШИНОСТРОЕНИЯ — в охрану мужчин и женщин. Принятые на работу обеспечиваются бесплатным обмундированием.

Обращаться: в главную проходную завода «Трансмаш».

ОРС АЛТАЙСКОГО ОТДЕЛЕНИЯ ЗАПАДНО-СИБИРСКОЙ ЖЕЛ. ДОРОГИ — старшего бухгалтера торговли, бухгалтера-ревизора-инвентаризатора, техника-строителя, продавцов продовольственных и промышленных товаров, продавцов мороженого, учеников продавцов, буфетчиц, повара столовой при ПМС, грузчиков.

Обращаться: улица Новая, 38, в отдел кадров.

СТРОИТЕЛЬНО-МОНТАЖНОЕ УПРАВЛЕНИЕ № 605 на постоянную работу для строительства и реконструкции городских телефонных станций, а также на работу по радиофикации и телефонизации сельской местности принимает: в Барнауле — монтеров связи, кабельщиков, спайщиков, трубоукладчиков, учеников и разнорабочих, в возрасте не моложе 17 лет. В БИЙСКЕ — монтеров связи, кабельщиков, спайщиков, трубоукладчиков, линейных рабочих и учеников. В РУБЦОВСКЕ — монтеров связи, кабельщиков, спайщиков, трубоукладчиков, линейных рабочих и учеников. В ГОРНО-АЛТАЙСКЕ — монтеров связи, кабельщиков, спайщиков, трубоукладчиков и разнорабочих. В СЛАВГОРОДЕ — на радиофикацию и телефонизацию монтеров связи, линейных рабочих и учеников. Одиноким предоставляется общежитие.

Адреса: г. Барнаул, Никитинская, 92, г. Бийск, заречье, Крайняя, 70-а, г. Горно-Алтайск, контора связи, к прорабу СМУ-605, г. Рубцовск, ул. К. Маркса, 139, к прорабу СМУ-605, г. Славгород, Луначарского, 210.

БАРНАУЛЬСКОЕ ОТДЕЛЕНИЕ ПРОМЫШЛЕННОГО ЖЕЛЕЗНОДОРОЖНОГО ТРАНСПОРТА для работы на заводах города — грузчиков, старших стрелочников, стрелочников, учеников стрелочников, рабочих пути (мужчин и женщин), путевых обходчиков, плотников, штукатуров-маляров, монтеров связи, электромонтеров, машинистов и помощников машинистов железнодорожных кранов, машинистов и помощников машинистов паровозов и тепловозов, слесарей-электриков, машинистов компрессоров, машиниста снегоуборочной машины, стропальщиков, сцепщиков вагонов, башмачников.

Обращаться: г. Барнаул, Восточный поселок, ст. Восточная. Проезд автобусами №№ 2 и 16 до конечной остановки или автобусом № 1 до остановки «ТЭЦ-2».

КОМБИНАТ УПРАВЛЕНИЯ КУЛЬТУРЫ — шоферов на грузовые машины, бухгалтера, рабочих в столярный цех, плотников и разнорабочих.

Обращаться: улица Мамонтова, 81.

БАРНАУЛЬСКИЙ ШИННЫЙ КОМБИНАТ — токарей, слесарей, слесарей-сантехников, электриков, электрослесарей, электрослесарей КИПиА, учеников электрослесарей КИПиА (совершеннолетних), газоэлектросварщиков, рабочих (мужчин и женщин) без специальностей, прядильщиц, кочегаров, шоферов на автопогрузчики, шоферов на автокраны, стропальщиков, работников в охрану и пожарную охрану, шоферов первого и второго классов, грузчиков, уборщиц производственных помещений, упаковщиц сажи, кладовщиков, гардеробщиц, инженеров-строителей на проектную работу.

Обращаться: в отдел кадров комбината.

Проезд до моторного завода трамваями №№ 1, 3, 5, от моторного — трамваем № 6 до остановки «БШК».

ПРИБОРОРЕМОНТНЫЙ ЗАВОД — инженеров или техников: конструктора, механика, технолога, слесарей по ремонту измерительных приборов, слесарей по ремонту весов, слесаря-лекальщика на ремонт концевых мер и мерительного инструмента, квалифицированного токаря, электрослесаря, столяра.

Обращаться: ул. Партизанская, 203, телефон 4-40-64.

БАРНАУЛЬСКИЙ АВТОБУСНЫЙ ПАРК — шоферов 1 и 2 классов, кондукторов, автослесарей, токаря, шоферов с 3 классом для переподготовки на шофера 2 класса. Одиноким предоставляется общежитие.

Обращаться: в отдел кадров, 9 Заводской проезд, 21. Проезд автобусом №№ 1, 17, 19 до остановки «Комбинат химических волокон».

РЕМОНТНЫЙ КОМБИНАТ УПРАВЛЕНИЯ ХЛЕБОПЕКАРНОЙ ПРОМЫШЛЕННОСТИ — кузнецов, электриков, токарей, старшего бухгалтера.

Обращаться по адресу: г. Барнаул, М.-Тобольская, 13, в отдел кадров.

БАРНАУЛЬСКИЙ ГОРПИЩЕТОРГ — продавцов в магазин, лоточниц, продавцов мороженого, газводы, учеников продавцов со средним образованием на 3-месячные курсы, с образованием 8—9 кл. на 6-месячные курсы.

Обращаться: ул. Л. Толстого, 32.

БАРНАУЛЬСКИЙ РЕМОНТНО-МЕХАНИЧЕСКИЙ ЗАВОД УПРАВЛЕНИЯ «АЛТАЙЦЕЛИНСТРОЙ» — токарей, слесарей по ремонту оборудования.

Обращаться: ул. Н. Крупской, 173-а.

КРАЕВАЯ ПСИХИАТРИЧЕСКАЯ БОЛЬНИЦА № 2 — сторожей и санитаров (желательно мужчин).

Адрес: Барнаул, Н. Крупской, 62 (на территории горбольницы).

ЦЕНТРАЛЬНЫЙ УНИВЕРМАГ — рабочих (мужчин).

Обращаться в отдел кадров, г. Барнаул, пр-т Ленина, 55.

УООП АЛТАЙСКОГО КРАЙИСПОЛКОМА В ОТДЕЛ КАПИТАЛЬНОГО СТРОИТЕЛЬСТВА — инженеров и техников-строителей, в финансовый отдел — бухгалтеров-ревизоров.

Обращаться: г. Барнаул, проспект Ленина, 74, ком. 105.

АЛТАЙСКИЙ УЧАСТОК ПУСКО-НАЛАДОЧНОГО УПРАВЛЕНИЯ ТРЕСТА «СИБМЕТАЛЛУРГМОНТАЖ» — слесарей по наладке технологического оборудования.

Обращаться: проспект Калинина, 25, здание БСУ-1 треста «Стройгаз», проезд автобусом № 1 до остановки «Комбинат химического волокна», телефон 66-4-50.

БСУ-3 ТРЕСТА «БАРНАУЛЖИЛСТРОЙ» — монтажников железобетонных конструкций, столяров, маляров, штукатуров, дипломированных электросварщиков, бетонщиков, слесарей, крановщиков башенных кранов, грузчиков на склад.

Несемейные обеспечиваются благоустроенным общежитием.

Обращаться: пр-т Социалистический, 107, в отдел кадров

Коллектив Алтайского треста сахарной промышленности выражает глубокое соболезнование управляющему трестом Гончарову Василию Ивановичу по поводу смерти его матери Дарьи Федосеевны.

НАШ АДРЕС И ТЕЛЕФОНЫ: Барнаул, ул. Короленко, 105. ТЕЛЕФОНЫ: справки 4-47-54, редактор 4-49-56, заместители редактора 4-48-37, 4-43-54, ответственный секретарь 5-52-34, заместители отв. секретаря 5-51-13. ОТДЕЛЫ: партийной жизни 5-53-11, пропаганды и агитации 5-50-92, советского строительства и быта 5-51-73, сельского хозяйства 4-46-73, 5-54-64, промышленности, строительства и транспорта 5-52-63, 4-46-12, культуры и учебных заведений 5-50-82, информации и спорта 4-49-54, 4-46-92, писем 4-48-71, 5-54-12, стенографистка 4-45-62, отдел объявлений 5-53-62. Общественная приемная работает с 10 до 14 часов. Телефон 5-57-62.

АГ 03116. Типография издательства «Алтайская правда», г. Барнаул, Короленко, 105. Заказ № 3010. Тираж 150,000 экз.