ПРОЛЕТАРИИ ВСЕХ СТРАН, СОЕДИНЯЙТЕСЬ!

Год издания 50-й

АЛТАЙСКАЯ ПРАВДА

СРЕДА 12 АПРЕЛЯ 1967 г. № 86 (13755).

Орган Алтайского краевого комитета КПСС и краевого Совета депутатов трудящихся

Цена 2 коп.

ТАМ, ГДЕ ОБЕЛИСК «КОСМОС»...

Исполком Моссовета принял решение о создании аллеи героев космоса. С того дня прошло несколько месяцев. Известный скульптор А. П. Файдыш-Крандиевский рассказывает, как идет подготовка к знаменательному событию.

—Если сказать кратко, то полным ходом,—говорит ваятель. — Как известно, на аллее героев будут установлены портреты первооткрывателя космоса Ю. Гагарина, первой женщины-космонавта В. Николаевой-Терешковой, членов экипажа «Восход» Павла Беляева и Алексея Леонова, крупнейшего конструктора ракетно-космических систем Сергея Павловича Королева.

Первая в мире аллея героев космоса откроется возле обелиска «Космос» в год празднования 50-летия Советской власти—4 октября. Это будет десятая годовщина со дня запуска в околоземное пространство первого в мире искусственного спутника Земли, положившего начало космической эре. (ТАСС).

СЕГОДНЯ—ДЕНЬ КОСМОНАВТИКИ

ИТОГОВЫЕ ЗАНЯТИЯ ЛЕНИНСКОГО УНИВЕРСИТЕТА

Это самая многочисленная аудитория в нашей стране. Ее по праву называют ленинским университетом миллионов. Здесь учатся убеленные сединой ветераны партии и молодые рабочие с партийным или комсомольским билетом, рядовые колхозники и люди интеллигентного труда. Всех их объединяет горячее стремление глубже познать всепобеждающие идеи марксизма-ленинизма, которые вот уже полвека торжествуют на советской земле, освещая народам мира путь к прогрессу, миру и социализму.

Коммунистическая партия всегда рассматривала политическое просвещение как важнейшую составную часть идеологической работы. Марксистско-ленинское образование, изучение основополагающих документов партии и правительства помогают коммунистам полнее понять и осмыслить сущность коммунистических преобразований, неоспоримые преимущества социалистической системы перед капиталистической, стать убежденными, страстными борцами за коммунистические идеалы, за претворение в жизнь народнохозяйственных планов на конкретных участках хозяйственного и культурного строительства. Чем выше идейный уровень и политическая закалка коммуниста, тем заметнее его авангардная роль на производстве, действеннее его участие в проведении политики партии, сознательнее отношение к нормам социалистической морали. Вот почему каждая партийная организация уделяет первостепенное внимание политическому образованию коммунистов.

Сейчас в системе партийной учебы наступила ответственная пора — в начальных политических школах, школах основ марксизма-ленинизма, теоретических семинарах и других звеньях политического просвещения начались итоговые занятия. Завершение учебного года в ленинском университете проходит ныне в обстановке невиданного трудового и политического подъема, вызванного подготовкой к полувековому юбилею Советской власти. Это налагает на партийные организации особую ответственность за учебу в школах и семинарах, за политическую зрелость каждого коммуниста. На итоговых занятиях важно глубоко раскрывать всемирно-историческое значение Великой Октябрьской социалистической революции, полной и окончательной победы социализма в СССР, руководящей роли Коммунистической партии в строительстве коммунизма и укреплении интернациональных связей, неустанной борьбы Советского Союза за освобождение трудящихся от империалистического гнета.

Итоговые занятия—это одна из наиболее эффективных форм контроля за политической учебой коммунистов, повышением их личной ответственности за выполнение уставных требований партии, это своеобразный отчет каждого члена КПСС перед товарищами по партии. В канун учебного года очень важно разобраться с выполнением учебных программ во всех звеньях партийной учебы, принять меры, чтобы слушатели в полном объеме изучили материал по каждому предмету. Большую помощь слушателям могут оказать дополнительные занятия, лекции и семинары, личные консультации, тематические выставки политической и художественной литературы. В этом деле высокую активность должны проявить сами пропагандисты, методические советы и кабинеты политического просвещения.

Важнейшая роль в партийном просвещении и, в частности, на итоговых занятиях принадлежит пропагандистам. Они на протяжении целого года работали со слушателями, и им лучше знать, какую избрать форму для подведения итогов партийной учебы в своей школе или семинаре. Пусть это будут собеседование, теоретическая конференция, семинар, экзамен или зачет, — но в любом случае важно не забывать о главном: прочном закреплении изученного материала, глубоком осмыслении теоретических положений марксизма-ленинизма в связи с практическими проблемами коммунистического строительства. И если у слушателя после итоговых занятий появится еще большая потребность изучать марксистско-ленинскую теорию — значит пропагандист успешно справился с ответственным партийным поручением.

В нашем крае есть немало руководителей политшкол, хорошо владеющих искусством пропагандистской работы, учебно-методического процесса, накопивших богатый опыт коммунистического воспитания слушателей. В числе их В. Я. Фокин, пропагандист начальной политшколы колхоза имени Кирова Павловского района; М. С. Суслова, пропагандист начальной школы колхоза имени XXII съезда КПСС Кулундинского района; В. Р. Андронкина, пропагандист школы основ марксизма-ленинизма из Горно-Алтайска и многие другие, заслужившие любовь и признательность товарищей за свой нелегкий, но почетный труд. Обобщить опыт этих пропагандистов, сделать его достоянием всех руководителей школ и семинаров — важная задача парторганизаций, методических советов и кабинетов политического просвещения.

Проведение итоговых занятий требует от партийных организаций и пропагандистов большой организаторской работы. Надо позаботиться о том, чтобы каждый слушатель каждого звена партийной учебы ясно представлял тот круг тем и вопросов, по которым будет производиться проверка знаний. Важно, чтобы слушатель не только знал список рекомендованной литературы по той или иной теме, но и в любой момент мог получить ее в местной библиотеке, проконсультироваться по тому или иному произведению у хорошо подготовленного пропагандиста. Для повышения значимости итоговых занятий, контроля за работой школ и семинаров необходимо послать на все занятия представителей из числа партийного актива. Это повысит ответственность как пропагандистов, так и слушателей.

Заслуживает внимания всех партийных организаций опыт партийного образования в Ключевском и Локтевском районах, где итоговые занятия нацелены на глубокое обсуждение основных теоретических проблем, выявление знания слушателями узловых вопросов курса, рекомендованных произведений классиков марксизма-ленинизма. Целесообразно совершенствовать эту работу, сочетать научные сессии и теоретические конференции, посвященные 50-летию Великого Октября, с подготовкой и защитой рефератов и дипломных работ по планированию и управлению народным хозяйством, партийным и советским строительством. Активное участие в этом могут принять слушатели районных и городских школ партийно-хозяйственного актива.

Следует поддержать инициативу тех партийных организаций, которые в конце учебного года или в летнее время планируют проведение теоретических конференций, посвященных 50-летию Советского государства. Целесообразно к проведению таких конференций привлекать слушателей нескольких школ основ марксизма-ленинизма и теоретических семинаров и выносить на обсуждение доклады и рефераты по кругу изучаемых теоретических проблем.

Основной формой итоговых занятий для самостоятельно изучающих марксизм-ленинизм должны стать также теоретические конференции, групповые и индивидуальные собеседования.

Организованное завершение учебного года в системе партийного образования, обсуждение и анализ итогов года на собраниях первичных парторганизаций, заседаниях парткомов и бюро, а также на районных и городских совещаниях пропагандистов, обобщение положительного опыта и устранение недостатков будут способствовать дальнейшему совершенствованию всех форм партийной учебы, повысят ее действенность и эффективность, усилят ее влияние на идейный рост и закалку коммунистов.

СЕССИЯ ВЕРХОВНОГО СОВЕТА РСФСР

МОСКВА, 11 апреля. (ТАСС). Сегодня в 10 часов утра в Большом Кремлевском дворце открылась первая сессия Верховного Совета РСФСР седьмого созыва.

Сессию открыл один из старейших депутатов, секретарь правления Союза композиторов РСФСР А. Г. Новиков.

Депутаты тепло приветствовали появление в президиуме товарищей Л. И. Брежнева, Г. И. Воронова, А. П. Кириленко, А. Н. Косыгина, К. Т. Мазурова, А. Я. Пельше, Н. В. Подгорного, Д. С. Полянского, М. А. Суслова, А. Н. Шелепина, П. Н. Демичева, Д. Ф. Устинова, Ю. В. Андропова, И. В. Капитонова, Ф. Д. Кулакова, Б. Н. Пономарева, М. С. Соломенцева, заместителя Председателя Президиума Верховного Совета СССР А. А. Мюрисепа, Секретаря Президиума Верховного Совета СССР М. П. Георгадзе, членов Президиума Верховного Совета СССР.

Депутаты единогласно избрали Председателем Верховного Совета Российской Федерации М. Д. Миллионщикова — академика, вице-президента Академии наук СССР.

Избраны также восемь заместителей Председателя Верховного Совета РСФСР: депутаты М. М. Амиров, К. Е. Борисенко, В. Ф. Мазовка, А. Т. Никандрова, Н. С. Приезжев, М. И. Субботин, Г. С. Файзуллина, Н. Д. Фрайонов.

Заседание продолжается под председательством депутата М. Д. Миллионщикова.

Утверждаются регламент сессии и повестка дня. На рассмотрение сессии выносятся следующие вопросы:

1. Избрание Мандатной комиссии Верховного Совета РСФСР.
2. Об увеличении производства и улучшении качества товаров народного потребления.
3. Об образовании постоянных комиссий Верховного Совета РСФСР.
4. Утверждение Указов Президиума Верховного Совета РСФСР.
5. Избрание Президиума Верховного Совета РСФСР.
6. Образование правительства РСФСР — Совета Министров РСФСР.

Депутаты единогласно избирают Мандатную комиссию Верховного Совета РСФСР в составе 15 человек. Председателем комиссии избран депутат Н. Л. Коновалов.

Сессия переходит к рассмотрению второго вопроса повестки дня. С докладом «Об увеличении производства и улучшении качества товаров народного потребления» выступил заместитель Председателя Совета Министров РСФСР депутат А. М. Школьников.

50 лет Октября — ПОСТУПЬ СОЗИДАТЕЛЕЙ

Барнаульский котельный завод. Цех сварных барабанов (фото внизу)—один из основных. Здесь изготовляется сердце котлов — барабаны.

Большим авторитетом в этом цехе пользуются знатные электросварщики Валентин Черных (на снимке — слева) и Александр Иннокентьевич Распопин, чьими руками надежно и с высоким качеством сделаны многие километры сварных швов, приварены десятки тысяч штуцеров к барабанам.

Особенно вдохновенно трудятся передовики производства в эти дни — дни юбилейной вахты.

Фото В. Перегудова.

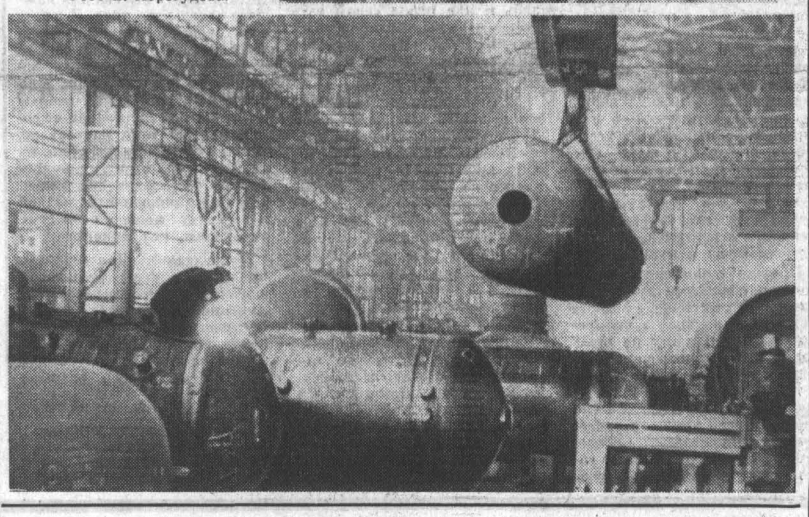

НОВАЯ ПРОДУКЦИЯ СОВХОЗА

Нежное, ароматное мясо индейки удовлетворяет вкус самых изысканных гурманов. Скоро барнаульцы смогут приобрести его в фирменном магазине. Поставлять продукцию сюда будет совхоз «Новоселовский».

Вчера здесь принимали новоселов — первую партию индюшат. Чуть позже с Тальменской инкубаторной станции будет доставлено их еще несколько тысяч. Разместили малышей в светлом, теплом помещении, разделенном на клетки. Будущих своих питомцев встретили Мария Герасимовна Кичигина и Анна Алексеевна Арсентьева. Они недавно вернулись из Киевской области, где изучали на Старинской фабрике весь процесс производства — от инкубации до забоя индеек. Под их руководством в совхозе подготовлено еще шесть птичниц.

В «Новоселовском», который будет специализироваться на разведении индеек, планируется строительство комбината. На одном конце его производственной линии будет инкубатор, на другом — готовые к продаже птичьи тушки. Проект предусматривает полную механизацию работ.

Пройдет 4—5 месяцев, и совхоз поставит первые сто центнеров мяса индеек. К 1971 году эта цифра увеличится до семи тысяч центнеров.

МЫ СТРОИМ ТЕПЛОЭЛЕКТРОЦЕНТРАЛЬ

Профессия строителя — родовая в нашей семье. Еще мой дед вместе с артелью рубил срубы. Поначалу и отец плотничал, а позже работал краснодеревщиком.

Открылась и мне дорога в строительство. Окончил я девять классов средней школы и пошел работать на стройку. Вот уже одиннадцать лет тружусь плотником, из них семь лет — на стройке Барнаульской ТЭЦ-2.

Пошел четвертый год, как я руковожу комплексной бригадой. Члены бригады — ребята хорошие. Ежемесячно выполняем нормы на 120—130 процентов. В этом году заканчиваю среднюю школу и думаю поступать на заочное отделение строительного института. Пять моих товарищей из бригады учатся вместе со мной в школе рабочей молодежи.

Многие из нас без отрыва от производства освоили две-три смежных профессии. На заработок не обижаемся — менее 150 рублей в месяц не бывает. Одинокие ребята и девчата у нас живут в общежитиях.

Нам, строителям тепловых электростанций, поручена ответственная и почетная задача — в короткий срок закончить сооружение ТЭЦ-2, энергия которой так нужна промышленным предприятиям Барнаула. Только в юбилейном 1967 году мы должны смонтировать и сдать в эксплуатацию два котла, турбину и подстанцию «Восточная».

Задача большая, но выполним ее обязательно. Наша стройка обеспечена всем необходимым.

У нас трудится Наталья Ивановна Светенцева. На стройку прибыла по комсомольской путевке. Она очень довольна своей работой и материальными условиями. Ей выдали безвозвратное пособие, оплатили все расходы по переезду. Такая же забота проявляется и о многих других, кто прибыл на стройку ТЭЦ по нашим приглашениям.

Н. РОСТОВСКИЙ,
бригадир плотников.

г. Барнаул,
стройка ТЭЦ-2.

РУДНИК НА ПОДЪЕМЕ

Золотушинские горняки еще в июле прошлого года внедрили у себя новые условия планирования и экономического стимулирования. Перестройка позволила им успешно справиться с увеличенной производственной программой шести месяцев, выполнить план реализации продукции на 105 процентов и заметно поднять уровень рентабельности.

Рудник на подъеме. Его коллектив, удерживающий первенство в соревновании предприятий рудного Алтая, досрочно справился и с обязательствами первого квартала юбилейного года. Увеличение производительности труда, более полное использование оборудования, экономия материалов и электроэнергии позволили горнякам получить более 300 тысяч рублей сверхплановой прибыли.

Особенно плодотворно трудятся добытчики руды третьего участка. Здесь бригада забойщиков, руководимая Алексеем Белоусовым, ведет выемку руды под щитовым перекрытием, что позволило ей резко повысить выработку, экономнее расходовать крепежный лес.

КРАЙ СЕГОДНЯ

СООБЩАЮТ КОРРЕСПОНДЕНТЫ И ЧИТАТЕЛИ «АЛТАЙСКОЙ ПРАВДЫ»

■

Поселок Кучукского сульфатного комбината — в лесах новостроек. В новый жилой дом переселились на днях десятки семей химиков, а в поселке строится следующий дом на 80 квартир. Бригады маляров Кучукского строительного управления заканчивают отделку клуба химиков.

■

Успешно проходит в Вийске двухмесячник по распространению политической и технической литературы. Число добровольных помощников городского книготорга уже выросло до 2,5 тысячи человек. Недавно многие из активистов награждены значками «Отличный пропагандист книги».

■

В Алтайском сельскохозяйственном институте состоялся тринадцатый выпуск ученых агрономов, получивших высшее образование без отрыва от производства. В юбилейном году их оказалось самое большое число — 113.

Дипломные работы выпускников посвящены актуальным проблемам сельскохозяйственного производства Алтая и других областей Западной Сибири.

■

Вчера в крайдрамтеатре состоялась премьера спектакля «Традиционный сбор» по пьесе известного советского драматурга Виктора Розова.

Поставил спектакль главный режиссер театра, заслуженный деятель искусств РСФСР Э. А. Вайнштейн.

■

Вчера с работниками «Алтайской правды», краевого радио и телевидения встретился первый секретарь Барнаульского горкома КПСС А. И. Скубневский, посетивший недавно в составе алтайской делегации Москву. Он рассказал об опыте перевода ряда промышленных предприятий столицы на новые условия планирования и экономического стимулирования, о новом в партийной и советской работе, об организации службы быта, торговли и общественного питания.

ХОЗРАСЧЕТ И ПОСЕВНАЯ

Если говорить о хозрасчете на весеннем севе, то прежде всего нужно видеть конечный результат работы — урожай. Видеть и определить его в стоимостном выражении. Конечно, мы у себя в бригаде не в силах сделать все расчеты, этим заняты совхозные экономисты. Вместе с агрономом отделения они составляют промфинплан, где указаны прямые затраты на выращивание той или иной культуры, технологические карты. На основании их мы разрабатываем организационную структуру весенних мероприятий.

На севе у нас обычно заняты самые опытные механизаторы, такие, как А. С. Гнездилов, Е. А. Тарабарин, В. П. Кучумов, Н. Н. Замятин, А. В. Иляхин. За качество их работы тревожиться не приходится. Выдерживаем обычно и сроки сева, а это — не только добрая основа для будущего урожая, но и возможность избежать непроизводительных расходов.

Прибивку влаги думаем провести нынче за четыре дня. Обойдется эта операция бригаде в 1.356 рублей. Можно ли сократить затраты? Конечно. Например, за счет бережного расходования горючего. Его в тракторы заливает специальный автозаправщик, у водителя которого на каждого механизатора заведена карточка.

Учитывается каждый литр солярки или бензина, потому что в графе расходов на горюче-смазочные материалы приходятся солидные суммы. Строгий контроль заставляет тракториста думать, как лучше строить свою работу. Он не делает широких километровых разворотов, не допускает перегрузок двигателя.

На каждый день тракторист получает наряд-задание. Однако нужны и условия, при которых механизатор может выполнить его с наибольшей отдачей. Речь идет о групповом использовании техники во время сева, когда можно сокращать подвозку семян, горючего, меньше тратить времени на технические уходы. Вспоминается практика, существовавшая при МТС. Тогда в каждой бригаде составлялись кратчайшие маршруты движения, отпускался определенный лимит на перегон техники. Правда, мы и сейчас стараемся так делать. Технику зря не гоняем. Но нет былой заинтересованности в сокращении маршрутов, да и ограничений никаких нет. А жаль. Хозрасчет будет неполным, если не брать во внимание стоимость холостых пробегов техники.

Хорошо продуманная и тщательно отработанная подвозка и загрузка семян в сеялки — тоже путь к снижению расходов. Кое-где эти работы еще выполняются вручную, для перевозок используются лошади. При этом и время теряется, и оплата за труд гораздо выше. Мы подвозим и засыпаем семена только механическим путем. Используем для этой цели автопогрузчик на базе автомобиля ГАЗ-51, обслуживающий два агрегата сеялок. За двумя другими закреплен комбайн СК-3. Несколько лет подряд его переоборудует и готовит к севу Николай Андреевич Евтехов. Разница в оплате ручной и механической загрузки довольно ощутимая. Она дает возможность бригаде экономить значительные средства.

Постоянные, опытные кадры трактористов и сеяльщиков позволяют нам вести сев в две смены. Агрегаты оборудованы достаточным освещением, всегда в порядке маркеры. Каких-то прямых экономических выгод двухсменная работа не приносит, зато мы каждую весну точно укладываемся в сроки сева.

Очень важен также и оперативный технический уход за тракторами. В бригаде есть специальная машина техобслуживания. Заработная плата мастера-наладчика относится к бригадным расходам. Здесь у нас и получается недоразумение. Дело в том, что мастер-наладчик фактически не занимается техническими уходами. Он выполняет обязанности экспедитора: подвозит запчасти, за каждым болтом, гайкой ездит в мастерскую и обратно. Техуходы проводит сам тракторист, ничего за это не получая. И вполне резонный вопрос задают механизаторы: зачем тогда нужен мастер-наладчик? Видимо, стоит подумать об упорядочении его работы. И вот в каком плане. Машинному «доктору» мешает то, что над ним много начальников. Механик или инженер могут его послать, куда угодно и когда угодно. Зачем тогда расходы на содержание машины техухода относить на счет бригады? Интересы дела требуют, чтобы мастер-наладчик занимался своим прямым делом. И еще, чтобы никто, кроме бригадира, не имел права им распоряжаться. В противном случае бригаде трудно вести настоящий учет затрат на содержание подобных «докторов».

Больше, по-моему, нужно предоставить бригаде самостоятельности. Взять, например, выбор агроприемов. В рабочем плане предусматривается лущение зяби на больших площадях, а такому приему, как прикатывание, отведено незначительное место. И то лишь прикатывание до посева, а вдруг понадобится пустить катки и после сеялок? Мы не сможем этого сделать потому, что расходы на такую операцию не запланированы. Не лучше ли в рабочем плане предусматривать все возможные виды обработки почвы, а потом пользоваться ими, исходя из обстановки.

Мы подсчитали, что каждый гектар посева зерновых нам обойдется в 5 рублей 88 копеек. Это и по плану. О путях сокращения этих расходов я уже говорил. Но совершенно неожиданные перспективы открылись, когда посмотрели на план более внимательно. Например, вместе с агрономом Владимиром Вениаминовичем Крутиковым мы нашли, что из 550 гектаров посева кукурузы сто гектаров лишние. Почему? Потому, что у нас от зимовки остается около двух тысяч тонн силоса, заложенного прошлой осенью. На освобождающихся ста гектарах можно с успехом посеять вико-овсяную смесь. Кстати, сена нынче в рационе животных было недостаточно, а тут мы имеем возможность заготовить 15.000 центнеров зеленки. Притом, посев вико-овсяной смеси станет на 400 рублей дешевле, чем посев кукурузы, так как полю не нужна будет дополнительная перепашка.

В этом году мы взяли обязательство получить по 14,5 центнера зерновых с гектара. Предусмотрели, что центнер зерна обойдется нам в 4 рубля 80 копеек. Рассчитаны работы от посева до сдачи зерна на склад. Чтобы уложиться в эту сумму, нужна строжайшая экономия и, в первую очередь, на весеннем севе —начальном этапе борьбы за урожай.

А. НОВИКОВ,
бригадир совхоза «Советская Сибирь».

Алтайский район.

СОБРАНИЕ КООПЕРАТОРОВ РОССИИ

Большие и важные задачи стоят перед кооператорами Российской Федерации в юбилейном году. О них говорилось 10 апреля на первом собрании совета Роспотребсоюза.

С докладом выступил председатель правления Роспотребсоюза М. М. Денисов.

ВОСПИТАНИЕ ДЕЛОВИТОСТИ

РАЙКОМ ПАРТИИ ЗА РАБОТОЙ

Избрали секретарем парткома Тайнинского совхоза А. М. Симакова. Людям нравилось, что он знает производство, нормы выработки, условия труда. Но прошло время, и восторг сменился недоумением, даже недовольством.

— Симаков подменяет хозяйственников.

А. М. Симаков ранее работал управляющим фермой. Был хорошим руководителем. Его заботы ограничивались рамками фермы, ее производственными нуждами. И теперь многие вопросы пытался решать не через партком и партийную организацию, а, как и прежде, лично. Он вмешивался в распоряжения директора, специалистов, управляющих фермами и бригадиров. Райком партии, естественно, не мог пройти мимо этого. Но все бы оказалось проще, если бы этот факт был единственным. Примерно так же начинали свои первые шаги секретари парткомов Д. И. Пьянов и А. И. Захаров, тоже недавние управляющие фермами. Необходимо было помочь этим людям.

Жизнь требует, чтобы партийный работник, если он не хочет отстать, учился, обгонял в этом других, был ведущим.

Учить секретарей партийных организаций — одна из основных задач районного комитета КПСС. Мы этой работе уделяем большое внимание.

При райкоме работает двухгодичная партийная школа, где изучаются вопросы теории марксизма-ленинизма, политэкономии, конкретной экономики и практики коммунистического строительства. Вместе с секретарями партийных организаций здесь учатся и работники райкома, руководители хозяйств. Кроме того, проводим день секретаря цеховой партийной организации и управляющего фермой. Последний семинар проведен в Лебяжинском совхозе, на ферме, которая по итогам года заняла первое место в районе. Там хорошо налажена партийно-политическая работа.

В конце каждого месяца приглашаем в райком партии секретарей парткомов, анализируем работу минувшего месяца, намечаем меры по устранению недостатков, определяем задачи на будущее.

Одной из форм повышения деловитости руководителей явился новый метод подготовки пленумов и заседаний бюро райкома. Так, вопрос о роли партийной организации Катунского совхоза по выполнению решений мартовского Пленума ЦК КПСС готовило более 50 человек. В совхозе побывали многие секретари парткомов и члены райкома, все директора совхозов, специалисты. Участники пленума глубоко вскрыли недостатки в партийной и хозяйственной работе, помогли определить меры, осуществление которых скажется на быстрейшем выполнении решений мартовского Пленума ЦК КПСС.

Бюро райкома обсуждало вопрос о выполнении принятых решений в партийной организации Малиновского совхоза. Это был не случайный выбор. Совхоз организован недавно. Возглавляют его молодые руководители. Разговор шел в основном о стиле и методах работы секретаря парткома А. Е. Сидельникова и директора совхоза А. Е. Бояркина. В подготовке также приняла участие большая группа опытных партийных работников. Подобная практика оправдала себя: пленумы и бюро проходят интересно, активно, приносят большую пользу. Многому, например, научился секретарь парткома совхоза «Предгорный» Д. И. Пьянов. Теперь в этом совхозе не наблюдается подмены дирекции, наоборот, партком укрепляет единоначалие и авторитет хозяйственников. Д. И. Пьянов научился организовывать работу актива, умело занимается подготовкой кадров, воспитанием молодежи. В техникумах, в институтах на средства совхоза учатся 11 человек. И еще 25 человек повышают знания заочно. Партком организовал контроль за выполнением решений. Постановление партийного собрания по работе с молодежью, принятое около двух лет назад, не снимается с контроля до сих пор. За это время построен большой клуб на центральной усадьбе, заканчивается строительство клуба в селе Таште, к пятидесятилетию Советской власти будут сданы клубы в Карагуже и Ново-Зыкове. Славится в районе художественная самодеятельность совхоза. Укреплена спортивная база. Главное достижение партийной организации по работе с молодежью состоит в том, что с каждым годом все больше юношей и девушек вовлекается в совхозное производство. За два года в совхозе остались работать около 50 выпускников школы.

Обеспечить партийное руководство хозяйством — важнейшее требование дня. Партийная и хозяйственная работа нераздельны. И райком настойчиво разъясняет эту мысль как тем, кто пытается свести роль партийной организации к просветительской работе, уходя от решения конкретных хозяйственных задач, так и тем, кто занимается мелочной опекой хозяйственников.

Завоз кормов к стойлам — хозяйственный вопрос или партийный? Каждый скажет: хозяйственный. Должны ли партийные организации заниматься им? Да. Но надо уметь по-партийному подойти к делу. Мы в прошлом году, летом, сделали так. До начала вывозки сена провели семинар руководителей, хозяйств, показали новые средства транспортировки корма. Совхозы сразу же приступили к поделке стоговозов. Потом объявили в районе ударный двухдекадник по подвозке кормов. И развернули соревнование. За две декады кормов вывезли в два с половиной раза больше, чем за это же время в прежние годы. Совхозы сэкономили более 80 тысяч рублей, сохранили технику. Люди охотнее стали работать на фермах.

То же самое можно сказать и о таком «непартийном» вопросе, как качество молока. При анализе экономики совхозов было установлено, что они ежегодно теряют на поставках государству молока низкого качества до 25 тысяч рублей в год. Райком партии совместно с райсельхозуправлением и райкомом союза работников сельского хозяйства разработал условия соревнования и общественного смотра ферм. Партийные организации совхозов развернули соревнование. Постоянная работа с животноводами, как и следовало ожидать, дала хорошие результаты. В первом квартале нынешнего года качество молока намного улучшилось, совхозы стали получать надбавки.

Партийные секретари учатся на различных семинарах, на опыте проведения пленумов и собраний, на каждодневной практике партийной работы. Польза такой учебы несомненна. Но сделали мы далеко не все. Очевидно, проблему подготовки кадров партийных работников своими силами все же не решить. Следовало бы, на наш взгляд, периодически собирать партийных работников по зонам края не на 2—3 дня, а дней на 10—15, чтобы они могли не только прослушать высококвалифицированные лекции по теории марксизма-ленинизма, практике коммунистического строительства и обменяться опытом, но и познакомиться с передовой практикой партийной работы в других хозяйствах, на заводах, фабриках, пополнить свой культурный багаж. Подобные семинары давали бы хороший заряд для дальнейшей творческой деятельности.

С ликвидацией краевой партийной школы стал заметно ощущаться недостаток в подготовленных партийных кадрах. В райкомах КПСС пора иметь пропагандистов, инструкторов, заведующих отделами со специальной партийной подготовкой. Думается, что организация хотя бы двухгодичной краевой партийной школы могла бы в сравнительно короткий срок решить эту проблему. Краевую партийную школу можно было бы превратить и в методический центр переподготовки партийных работников на краткосрочных курсах и семинарах.

А. КАТУНИН,
первый секретарь Красногорского райкома КПСС.

ЮБИЛЕЙ ПЕРВОГО КОМИССАРА «АВРОРЫ»

— Я счастлив, что в день 50-летия моего пребывания в партии нахожусь на родной «Авроре». Отвечая на ваши поздравления, скажу — служу партии и Советскому Союзу.

Эти слова произнес в кают-компании «Авроры» А. В. Белышев — первый комиссар корабля революции в ответ на многочисленные поздравления, полученные в знаменательный для него день.

Помимо моряков корабля, юбиляра поздравили представители Ленинградской военно-морской базы, ветераны «Авроры», старые большевики, делегация предприятия, на котором Белышев проработал более 20 лет до своего ухода на пенсию.

(ТАСС).

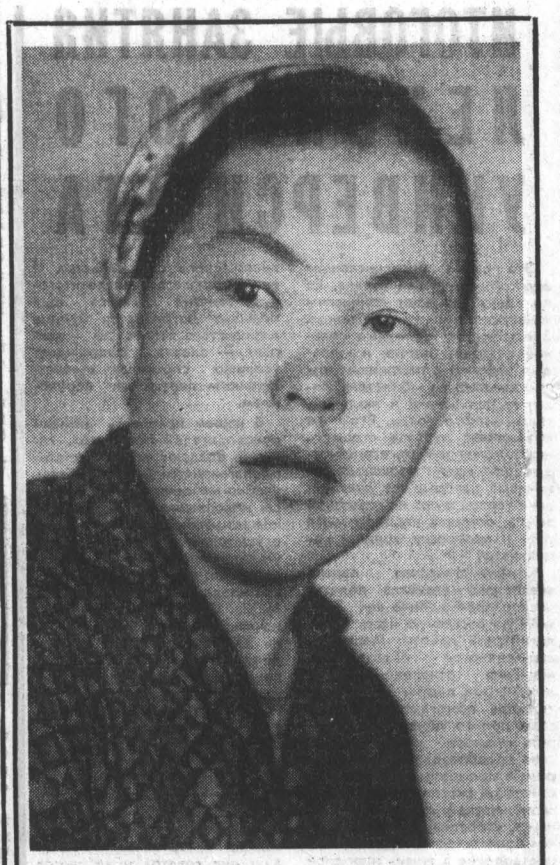

МЕСЯЦ РАДОСТЕЙ

Если свернуть от Хабаровки, что на Чуйском тракте, в сторону и проехать километров двадцать, то среди высоких гор увидишь селение Улиту. Но сегодня путь наш был дальше, на зимнюю стоянку четвертого дойного гурта колхоза «Искра». Там старшей дояркой работает коммунистка Мария Каньшина. Мы слышали о ней немало добрых слов.

Вот и ферма. Неказистое на вид помещение, но внутри порядок, чистота.

Доярки понимают, что надои и соблюдение зоотехнических правил — понятия неотделимые. Потому рабочая одежда животноводов — белые халаты. Когда спрашиваешь, кто завел на ферме такие правила, в ответ слышишь: «Мария Каньшина».

Здесь лучшая в колхозе, да, пожалуй, и в районе кормокухня. Трудится на ней комсомолец Анатолий Алтарыков. И Анатолий знает «секреты» приготовления корма. Я поинтересовался, где он этому научился, кто помог? Паренек сказал: «Мария Каньшина».

Закончив в прошлом году среднюю школу, пришла сюда Люда Каташева. Сейчас она уже зацравская доярка. У Марии Каньшиной училась вчерашняя десятиклассница раздаивать коров.

...Далеко в горах трудятся люди. На первый взгляд ферма, кажется, отрезана от всего мира. Но в домах мигают зеленые огоньки радиоприемников, много книг, газет, журналов. Здесь читают все. Больше других — Мария Каньшина. Она — агитатор, и свое партийное поручение выполняет так же добросовестно.

Недавно Марии исполнилось двадцать пять лет, десять из которых она работает дояркой. Это семейная профессия Каньшиных. Дочь заменила на ферме мать. 12 марта Марию Каньшину избрали депутатом районного Совета. Вот сколько праздников принес онгудайской доярке первый месяц весны.

В. КИРЯСОВ.

Онгудайский район, Горно-Алтайская авт. обл.

На снимке: Мария Каньшина.

Фото И. Силинского.

«МЕЖКОЛХОЗСТРОЙ» — ФИРМА СОЛИДНАЯ

Михайловское строительно-монтажное управление «Межколхозстроя» год от года становится все более крепким, работоспособным и авторитетным. Оно выполняет производственную программу, добивается повышения качества строительных работ, улучшает экономические показатели.

План освоения средств в прошлом году, например, выполнен на 116 процентов. Вместо семнадцати объектов фактически введено в строй двадцать три. Перекрыто задание по производству бетонных и железобетонных изделий и кирпича. Повысились производительность труда и уровень механизации трудоемких процессов, снижена себестоимость строительных работ и выпущенной продукции. Год завершен с прибылью в 109 тысяч рублей.

Разумеется, не будь у нас достаточно крепкой строительной базы, работать так было бы невозможно. Хорошая база — основа успеха.

На собранные паевые взносы колхозов нами были куплены полигон для производства бетонных и железобетонных изделий и кирпичный завод. Это все, чем мы располагали вначале. Потом появились собственные средства. За счет прибылей досрочно рассчитались с долгами. Начали кое-что приобретать.

В настоящее время СМУ имеет мощную котельную, пресс для производства кирпича, стан для изготовления пустотных железобетонных плит, хорошую пилораму, два токарных станка по металлу, пять деревообделочных станков, кран для погрузки железобетонных изделий, три экскаватора, три автокрана и один тракторный, 32 грузовых автомобиля, семь тракторов.

Есть у нас достаточное количество и другой специальной техники.

Успехи можно объяснить и тем, что мы обращаем внимание на увеличение выпуска строительных материалов. Недавно освоили производство дырчатого кирпича. Такой кирпич, как известно, быстрее просыхает, быстрее обжигается. За счет этого, по предварительным подсчетам, производительность завода увеличится минимум на полмиллиона штук кирпича. Кроме того, будем строить нынче новую печь для обжига. Это, как мы считаем, должно дать еще около полумиллиона штук кирпича. Несколько дней назад начали выпуск стеновых блоков.

Таким образом, всю потребность в стеновых строительных материалах удовлетворим собственными силами. А это очень важно. Выше будет их качество, ниже себестоимость.

На этот год у нас запланировано построить столярный цех, помещение для пилорамы, два сарая для кирпича, гараж на 14 машин. Построим 12 двухквартирных домов, один двадцатидвухквартирный.

Осуществим ряд мер, направленных на лучшее использование оборудования, на сокращение непроизводительных затрат труда. Бетон и раствор для многих точек будут приготовляться теперь в одном месте, а на объекты поставляться в готовом виде. Опыт такой уже есть. Так, например, в прошлом году было поставлено дело на стройках села Ракиты. На каждом кубометре раствора и бетона было сэкономлено 2 рубля.

Хорошая производственная база обеспечивает и рентабельность строительства. Наличие достаточного фонда оборотных средств позволяет нам обходиться без дальнейших паевых взносов колхозов.

Но в организации строительных работ в нашем районе есть и ряд нерешенных проблем. О них сегодня и хочется сказать.

В районе сейчас, кроме нашей, действуют еще четыре строительные организации. В том числе СМУ треста «Кулундацелинстрой», прорабский участок крайпотребсоюза, прорабский участок «Кучукстроя» и прорабский участок «Элеваторстроя». Три из них узкоспециализированы. Против прорабских участков «Кучукстроя» и «Элеваторстроя» ничего не скажешь: такие организации в Михайловке нужны. Что же касается других, то вопрос о целесообразности их соседства лично мне представляется спорным.

В самом деле. На станционной площадке размещаются два двора. Один из них принадлежит тресту «Кулундацелинстрой», другой — крайпотребсоюзу. Дворы отгорожены забором. И вот по одну сторону забора строит котельную одна организация, по другую свою котельную — другая. То же самое с электростанциями. Это явная бессмыслица.

И еще. Наше СМУ строит свою базу, СМУ «Кулундацелинстроя» — свою. И каждая организация пытается привлечь к себе более квалифицированные кадры. И целинстроевцы, и мы держим административно-управленческий персонал, выполняющий параллельные функции. Разница только в том, что мы в Михайловском районе осваиваем 1 миллион 150 тысяч рублей, они — всего-навсего около 150 тысяч рублей.

Не лучше ли было бы разместить СМУ «Кулундацелинстроя» там, где для него есть более широкий фронт работ? Думается, что так было бы намного лучше и для него, и для нас. Прибавка 150 тысяч рублей к 1150 тысячам не обременила бы нас, зато улучшила бы фондоотдачу. Перемещение СМУ «Кулундацелинстроя» ближе к основному фронту работ позволило бы сократить затраты труда и средств в этой организации.

Коллектив строителей Михайловской МСО на нынешний юбилейный год принял высокие обязательства. Для тружеников села мы строим 40 объектов. 21 из них обязались ввести в строй в нынешнем году. Первые месяцы юбилейной трудовой вахты показывают, что слово коллектива не расходится с делом.

В. СТОРОЖЕВ,
и. о. председателя Михайловского «Межколхозстроя».

Михайловский район.

Газета выступила. Что сделано?

«КОММУНИСТЫ ЮБИЛЕЙНОГО ГОДА»

Так называлась передовая статья, опубликованная в газете за 23 марта. В ней критиковались некоторые райкомы партии за недостатки в работе по приему в ряды КПСС и отсутствие настоящей заботы о воспитании молодых коммунистов.

Как сообщил редакции секретарь Смоленского райкома партии И. Занин, статья обсуждена на семинаре секретарей первичных и цеховых партийных организаций.

Райком партии и партийные организации наметили ряд мер по улучшению работы с молодыми коммунистами. В юбилейном году Советской власти, например, принято кандидатами в члены партии пятнадцать человек. В том числе одиннадцать рядовых рабочих — передовиков производства. Дела всех молодых коммунистов с истекшим кандидатским стажем рассмотрены в первичных партийных организациях и на бюро райкома КПСС. Сейчас действуют двенадцать школ молодых коммунистов. Для слушателей читаются лекции по Уставу КПСС, Программе партии и на другие темы.

Первый секретарь Благовещенского райкома партии А. Калугин пишет в газету, что статья обсуждена на пленуме райкома партии. Разработаны мероприятия по устранению недостатков в вопросах роста рядов партии и воспитания коммунистов.

Заведующий организационно-партийным отделом Волчихинского райкома КПСС А. Косторный сообщил, что статья обсуждена на семинаре секретарей партийных организаций и совещании аппарата райкома. Организационно-партийным отделом разработаны мероприятия по устранению недостатков при приеме в партию.

Передовая статья обсуждалась на бюро горкома, на совещании секретарей парторганизаций, сообщает секретарь Рубцовского горкома КПСС В. Мищенко. Выработаны мероприятия, направленные на улучшение работы по росту рядов партии и воспитанию молодых коммунистов.

«БУДЕТ СДЕЛАНО»

Корреспонденция эта была напечатана в № 33 «Алтайской правды». В ней рассказывалось, что инструментальщики Алтайского моторного завода недопустимо затянули сроки изготовления штампа.

Как сообщил редакции секретарь парткома Г. И. Скосырский, корреспонденция обсуждалась на партбюро инструментально-производственного корпуса. Сейчас штамп изготовлен.

«Стоп! Отписка»

В № 34 «Алтайской правды» в заметке под таким заголовком критиковались руководители горторготдела, которые долгое время обещали перевести из подвала жилого дома пункт приема стеклянной посуды и ничего не предпринимали для этого.

Заведующий торготделом Барнаульского горисполкома И. Смертин сообщил газете, что теперь приемный пункт в доме № 64 по ул. Тимуровской закрыт. Посуда принимается в магазинах №№ 6, 21, 23, 68.

ПО СТРОГОМУ РАСЧЕТУ

НЕДРУЖНАЯ, сухая нынче весна в степи. Если в прежние годы, когда в хозяйстве была отвальная зябь, площади, оставленные под весновспашку, и каждое поле, следовательно, подсыхали неодинаково быстро, а работы можно было начинать с известной очередностью, то нынче этого не будет. Поэтому, чтобы не упустить влагу, нужно дружно начать ее закрытие.

В опытно-производственном хозяйстве при Кулундинской сельскохозяйственной опытной станции это учтено. На закрытие влаги по первому сигналу могут выйти все тракторы. Необходимая техника сагрегатирована, доставлена в поле. Закрытие влаги на парах будем производить сцепками С-11 с двумя рядами борон, а на безотвальной зяби — сцепками с одним рядом, но в два приема с интервалами между ними в день—два. Как только подойдет почва, начнем лущение стерни на глубину 4—6 сантиметров с небольшим углом атаки. Затем эти поля обязательно прикатаем кольчатыми катками. В первые один-два дня прикатывание будем вести специально выделенными агрегатами, а затем одновременно с лущением.

Широко применим выборочную обработку лущильниками. Возвышенные места подсыхают раньше, а низменные позже, поэтому на некоторых полях придется производить закрытие влаги в два, а то и в три приема. Расчеты показывают, что закрытие влаги на всей площади проведем за четыре дня. Сейчас, чтобы не упустить момент готовности почвы, за состоянием ее установлено постоянное наблюдение.

Вовремя закрыть влагу очень важно. Но нужно не допустить ее потерь и при последующих обработках. Как намерены поступить мы? После боронованя сразу же приступим к вспашке отвального и безотвального пара. Со вспашкой остальных площадей спешить не будем. Основную плоскорезную обработку проведем только в агрегате с катками. На плоскорезную зябь и пар перед севом пустим культиваторы-плоскорезы КПП-2,2. Всю площадь весновспашки прикатаем кольчатыми катками.

Для правильного использования влаги важное значение будут иметь сроки сева и норма высева. Мы думаем растянуть время сева — начать его несколько раньше, а завершить немного позже, рассчитав, однако, чтобы основная часть работ пришлась на средние многолетние сроки. В основном используем сеялки СЗП-24, а по плоскорезной обработке, на участках, где проводилось мульчирование почвы, — СЗС-9.

Особенно внимательно подойдем к норме высева. Исходя из того, что запасы влаги незначительны, вместо обычных 3 миллионов всхожих семян на гектар высеем не более 2,5 миллионов. Считаем, что такая мера будет оправдана. Если вегетационный период окажется засушливым, то уменьшенное количество растений на гектаре, а следовательно, увеличение площади питания будет как нельзя более кстати. В случае дождей сокращение нормы высева будет компенсировано большим кущением растений.

Хочется обратить внимание еще на одно обстоятельство. В нынешнем году, на мой взгляд, особенно важно определить норму высева для каждого отдельного поля. И в первую очередь следует учитывать способы обработки почвы. Разница в запасах влаги может быть очень большой. Так, например, минувшей осенью на отвальной зяби запас ее составлял 400 тонн на гектаре, на плоскорезной—450 тонн, на стерне — 305 и на мульчированном участке — 892 тонны. Дифференцированный подход к каждому полю в этом году необходим, как никогда.

И последнее. Для сохранения влаги в почве решающее значение имеет максимальное сокращение разрыва между предпосевной обработкой и севом. Мы планируем организовать работу так, чтобы практически такого разрыва не было.

П. ШУВАЕВ,
главный агроном опытно-производственного хозяйства Кулундинской опытной станции.

ДЕЛО ВСЕНАРОДНОЕ

В ВОСЬМОМ классе Большеромановской школы уже несколько дней пустовало место одного из учеников. Юноша бросил школу. Учителя встревожились, разыскали парня. Выяснилось, что мать мальчика, работающая в Карпиловском совхозе, собирается на пенсию. Чтобы увеличить размер пенсии, она оформилась на работу сразу в двух местах и заставляет работать за себя сына. В ответ на упреки учителей и дирекции совхоза она возмутилась:

— Когда такие порядки появились, чтобы дети не помогали родителям?

Конечно, подобный случай редкий. Но, к сожалению, порой не только родители, но и учителя не очень хорошо представляют себе, что прошло время, когда их хвалили за то, что учащиеся уходят после восьмого класса работать.

Современное производство требует обширных знаний, высокой квалификации рабочих. Разносторонне развитый человек живет полнее и интереснее, приносит больше пользы обществу. Вот почему партия и правительство ставят задачу в этом пятилетии перейти к обязательному десятилетнему всеобучу.

Конечно, какая-то часть ребят уйдет из школы в техникумы, профтехучилища, но основная масса выпускников-восьмиклассников должна продолжать учебу в девятом классе.

Итак, среднее образование—всем. Это требование времени.

Переход к десятилетнему всеобучу должен осуществляться добровольно. И основная тяжесть этой работы ложится на плечи учителей, школы.

В текущем учебном году из 46 тысяч восьмиклассников в крае пришло в девятые классы только 29 тысяч, а в техникумы и профтехучилища —12 тысяч человек.

В крае дополнительно открыто 55 средних школ. Государство не жалеет средств на организацию интернатов. Колхозы и совхозы выделяют бесплатно транспорт для подвоза школьников. И все-таки свыше 5 тысяч ребят оставили школы. В Первомайском, Рубцовском, Алейском районах лишь 45 процентов бывших восьмиклассников продолжают учебу.

Стремиться к тому, чтобы ребята не бросали школу,—вот одна из забот учителя. Но это еще не все. Самым большим злом у нас до сих пор является второгодничество. Однако тот факт, что более чем у семисот учителей, во многих классах и школах края нет или почти нет второгодников, доказывает, что и это зло можно победить. Очень поможет школе ожидаемый перевод на новые учебные программы и планы. Исчезнет перегрузка, которая мешает сейчас ученикам и педагогам. С 1969—1970 учебного года будет введено предметное преподавание в четвертых классах. Такой опыт в крае уже имеется и дает хорошие результаты. Свое место в учебной сетке займут факультативные занятия по интересам, которые помогут ребятам глубже изучать математику, литературу и другие предметы. Позднее будут введены факультативные занятия по эстетике, искусству.

ПОВЫШЕНИЕ уровня преподавания — вот требования к учителю. Оно немыслимо без улучшения материальной базы. Во многих школах Локтевского, Ребрихинского, Бийского и других районов давно введена кабинетная система преподавания. Хорошо оформленные кабинеты помогают учителям сделать уроки интереснее, доходчивее, создают в классе особую деловую атмосферу.

К сожалению, есть в крае школы, в которых не оборудованы даже кабинеты физики и химии.

За последние годы в учебно-воспитательный процесс широко входят технические средства — радио, кино, телевидение. В умелых руках педагога это сильное оружие, добрый помощник. Опыт уже накоплен солидный. В Рубцовском районе, например, только за первое полугодие на каждую школу проведено свыше пятисот уроков и 70 внеклассных мероприятий с применением кино. Знают в крае учителя физики Северной школы Локтевского района Владимира Георгиевича Прокопенко. Его уроки являются образцом творческого отношения к делу.

Применение технических средств делает слово учителя зримей, ярче, помогает ребятам глубже узнать предмет. Магнитофоны, фильмоскопы, киноаппараты есть во многих школах, и мы стремимся, чтобы они стали непременными спутниками уроков. И жаль, что в Усть-Калманском, Тюменцевском, Целинном, Курьинском и некоторых других районах края недооценивают это.

КАК повысить интерес школьников к учебе? Этот вопрос больше всего волнует педагогов края. Они стремятся создать на своих уроках атмосферу творческого поиска, учат ребят активно мыслить, обобщать факты, видеть их взаимосвязь.

Очень важна в школьные годы для ребят профориентация. Но это должно быть не знакомство с профессиями вообще, а вдумчивая работа, в которой учитываются потребности соседних со школой предприятий.

В школах Кытмановского, Тогульского, Павловского, Тальменского районов ребята по заданию и под руководством сотрудников сельхозинститута ставят опыты, работают на пришкольных участках. Это глубокий и сознательный интерес к земле. Недаром многие выпускники здесь остаются работать в селе или поступают в сельскохозяйственный институт.

Любой общественно полезный труд можно увязать с обучением. В организации труда ребят нам должны помочь руководители учебных и научно-исследовательских заведений, совхозов, колхозов, специалисты сельского хозяйства.

Улучшить политехническое обучение школьников, добиться широкого размаха детского технического творчества возможно лишь при условии, что партийные, советские, профсоюзные и комсомольские организации, руководители промышленных предприятий, строек, колхозов и совхозов будут оказывать школам всемерную помощь в организации трудового воспитания учащихся, в создании учебно-материальной базы, выделении необходимых специалистов.

Большую помощь школе в деле повышения успеваемости учащихся, улучшении всех форм воспитательной работы призваны оказать клубы и Дома культуры, библиотеки, театры, кино, радио и телевидение.

Отказываясь от профессиональной подготовки, мы не можем допустить другую крайность. Там, где сложились хорошие традиции, где имеются условия для получения учащимися профессии или хорошей допрофессиональной подготовки, необходимо сохранить достигнутое.

В честь 50-летия Советской власти в крае объявлен смотр детского технического творчества. По примеру Челябинской области на крупных предприятиях решено открыть клубы юных техников. Эти клубы технически будут оснащаться за счет заводов, руководить ими будут квалифицированные специалисты. Таким образом, сложатся благоприятные условия для профессиональной ориентации школьников.

Заметны сдвиги в физическом воспитании школьников.

Много занимаются спортом в школах Тальменского, Алтайского, Топчихинского, Локтевского, Павловского, Михайловского районов и городов Барнаула, Горно-Алтайска, Бийска, Славгорода, Новоалтайска.

Наступила весна, и пора уже серьезно позаботиться о летнем отдыхе детей и подростков. Туристические походы, пионерские лагеря, лагеря труда и отдыха, работа в ученических бригадах и на пришкольных участках ждут ребят на каникулах. И в это время школа должна оставаться центром, организаторской работы с детьми.

ЦК КПСС и Совет Министров СССР призывают партийные, советские, комсомольские и профсоюзные организации проявлять неустанное внимание к школе и заботу о ней, помнить о том, что коммунистическое воспитание молодого поколения, дальнейшее развитие общеобразовательной школы являются делом всей партии, всего советского народа.

Н. УСТЕНКО,
заведующий отделом народного образования крайисполкома.

12 апреля—День космонавтики

УТРО И ЗРЕЛОСТЬ КОСМИЧЕСКОЙ ЭРЫ

От улыбки Гагарина теплели сердца людей во всех концах земного шара. Первый в мире космонавт не только навеки утвердил приоритет своей социалистической Родины в покорении космического пространства. Его полет поднял на новую ступень веру в возможности человеческого гения. В новом свете предстала роль научно-технического прогресса в судьбах мира.

Лаконичные строчки сообщения ТАСС, опубликованного шесть лет назад, гласили, что 12 апреля 1961 года в Советском Союза впервые в истории осуществлен полет человека в космическое пространство. Космический корабль «Восток» с летчиком-космонавтом СССР Ю. А. Гагариным на борту был выведен на орбиту спутника Земли. Вес корабля-спутника без последней ступени ракеты-носителя составил 4.725 килограммов. Высота перигея орбиты равнялась 181 километру, высота апогея—327 км, наклонение орбиты — 64 градуса 57 минут.

Я привожу сейчас эти данные как документальный материал величайшей ценности, как первые вехи огромного пути, пройденного человечеством с того памятного дня, когда Юрий Гагарин сел в волшебный корабль и произнес свое знаменитое: «Поехали!».

Как отмечала тогда мировая печать, первый космический полет советского человека открыл эру непосредственного проникновения человечества в космическое пространство, стал одним из крупнейших событий мировой цивилизации.

«Советский Союз, впервые запустивший в 1957 году искусственный спутник Земли, первым достигший Луны в 1959 году, наконец, первым в прошлом году вернувший на Землю животных из космоса, только что дал миру своего Христофора Колумба космического пространства», — говорилось в те дни в одном из сообщений агентства Франс Пресс.

Стремительность развития событий после полета Ю. Гагарина можно сравнить, пожалуй, лишь с необычайной скоростью движения космонавтики, последовавшей после старта первого в мире советского искусственного спутника Земли. И нельзя не напомнить, что нынешний День космонавтики отмечен сиянием не только великого праздника пятидесятилетия Октября, но и приближающегося десятилетия космической эры. Это не просто совпадения двух знаменательных юбилейных дат. Есть глубокий смысл в том, что Родина социализма открыла для человечества и дорогу в космос. Без этого революционного шага трудно теперь себе представить весь дальнейший научно-технический прогресс.

Уже тогда, в апреле 1961 года, анализируя итоги подготовки полета на корабле-спутнике «Восток», специалисты охарактеризовали основные принципы советского метода исследования человеком космического пространства. Прежде всего это относится к выбору конструкции самого аппарата. Сейчас представляется само собой разумеющимся, что был предпочтен космический корабль-спутник, как аппарат, способный наилучшим образом решить задачу непосредственного приобщения человека к путешествию в космосе. Однако тогда это требовало рассмотрения и решения целого ряда принципиальных, а иногда и спорных вопросов. Другой вариант — полет по баллистической траектории на ракете, не являющийся по существу космическим полетом и преследующий в основном цели сенсации, был отвергнут. Советские ученые и конструкторы с самого начала направили свои усилия на создание искусственных спутников и космических кораблей больших весов и размеров. В этом также заключалась принципиальная линия развития космических полетов в СССР.

Ставка на большие корабли с комфортабельными кабинами соответствовала осуществлению широких планов детального изучения свойств космического пространства, требовавших многопланового технического оснащения. В конструкциях кораблей отразился и советский гуманизм, вошедший в плоть и в кровь наших людей. Забота о создании наилучших условий жизни и работы в обстановке, с которой еще не встречались доселе земные организмы, — характерная черта нашей космонавтики. Возможно, именно по этой причине нигде не получила такого полного развития, как в СССР, новая отрасль науки — космическая биология, созданная трудами Н. М. Сисакяна, В. В. Парина, О. Г. Газенко и других наших выдающихся ученых.

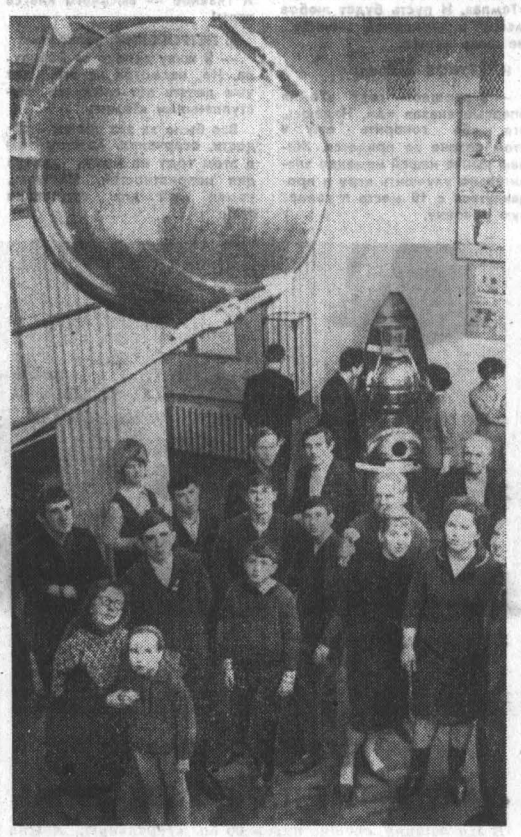

МОСКВА. В музее Революции СССР накануне праздника — Для космонавтики особенно многолюдно в зале, где рассказывается о великом подвиге советских людей в освоении космического пространства.

НА СНИМКЕ: посетители знакомятся с моделями советских искусственных спутников Земли.

Фото В. Соболева. Фотохроника ТАСС.

Как известно, «Восток» Ю. Гагарина имел задание совершить один виток по орбите, что и было выполнено. Между тем запасы пищи, воды, регенерационных веществ и емкость источника электропитания были рассчитаны на полет до десяти суток.

Медико-биологические результаты полета первого в мире космонавта, обобщенные советскими специалистами, поставили дальнейшие эксперименты на надежную научную основу. В опубликованном Академией наук СССР труде «Первые космические полеты человека» отмечается, что «полет первого космонавта Ю. А. Гагарина, открывший человечеству дорогу в космос, заложил основы для разработки системы медицинского обеспечения полетов на космических кораблях». Из этого источника черпали первые сведения все исследователи, так или иначе участвовавшие в дальнейших разработках полетов человека вне земной атмосферы.

Медики, обследовавшие Ю. А. Гагарина, записали в своем «протоколе» такой вывод:

«Отсутствие неблагоприятных влияний факторов космического полета на космонавта Ю. А. Гагарина позволило начать подготовку к более длительному космическому полету космонавта Г. С. Титова».

Всего четыре месяца отделяют полет летчика-космонавта Г. С. Титова на корабле «Восток-2» от старта Ю. А. Гагарина. Корабль «Восток-2», пилотируемый Г. С. Титовым, пробыл на орбите свыше 25 часов. Так была достигнута вторая важнейшая ступень космонавтики — доказана возможность длительного пребывания человека в космическом пространстве. На протяжении последующих лет полетами советских и американских космонавтов это доказательство было неоднократно подтверждено и умножено. Однако первенство всегда есть первенство. И полет Г. С. Титова на корабле «Восток-2» навсегда останется в истории освоения космоса первым в мире рекордом длительности космического полета человека.

Неизгладимый след в этой истории оставил групповой полет А. Г. Николаева и П. Р. Поповича, во время которого их корабли «Восток-3» и «Восток-4» сблизились до расстояния почти в 6 километров, что имело принципиальное значение для последующей отработки метода стыковки объектов в космосе. Уже в следующем, 1963 году в совместном полете успешно участвует вместе с В. Ф. Быковским первая в мире женщина-космонавт В. В. Терешкова.

12 октября 1964 года советский корабль «Восход» выходит в космос с научной экспедицией на борту в составе В. М. Комарова, К. П. Феоктистова и Б. Б. Егорова. Тем самым наука впервые приобрела бесценные сведения, добытые учеными, которые «своими глазами» увидели, что такое космос.

Затем во весь рост встал новый огромной важности вопрос: а может ли человек жить и работать вне защитных стен корабля? И на этот вопрос скоро был получен веский ответ. Выдающийся эксперимент — первый выход человека из корабля в космос был осуществлен на корабле «Восход-2» советскими космонавтами П. И. Беляевым и А. А. Леоновым. Советский гражданин, парящий над планетой, стал новым символом величия родины Октября.

Десятый год космической эры отмечен замечательными успехами науки и техники в изучении Луны. Благодаря успехам советской техники мягкая посадка на естественный спутник Земли перестала быть проблемой, и ее повторили американцы. А в Советском Союзе преодолен новый рубеж в непосредственном изучении природы Луны. Исследование грунта, осуществленное аппаратурой советской автоматической станции «Луна-13», уточнило основные характеристики лунной поверхности. Без этого звена дальнейший прогресс в познании ближайшего к Земле небесного тела был бы невозможен.

Выдающиеся свершения нашего народа в деле изучения космоса — яркое выражение растущего могущества нашей страны. Они отвечают чаяниям лучших умов человечества: поставить космос на службу людям Земли.

Л. МАРКЕЛОВА,
научный обозреватель ТАСС.

С РАЗНЫХ МЕРИДИАНОВ

Сообщают корреспонденты ТАСС

ПАТРИОТЫ АТАКУЮТ

ХАНОЙ. 11 апреля. Патриоты Южного Вьетнама за прошедший месяц в провинции Биньдинь успешно контратаковали подразделения 1-й американской аэромобильной дивизии, осуществляющей операцию по «умиротворению» в этом районе.

Бойцы Армии освобождения вывели из строя 700 американских солдат и уничтожили 200 солдат марионеточных войск, посланных для поддержки американцев. Патриоты сбили также семь американских самолетов, захватили 30 орудий и много другой боевой техники.

Боятся ответных ударов

ВАШИНГТОН, 11 апреля. Председатель сенатской комиссии по делам вооруженных сил Рассел выступил сегодня в сенате с предложением, чтобы Пентагон ввел в строй один из законсервированных линкоров и использовал его для артиллерийского обстрела территории ДРВ. 16-дюймовые орудия, установленные на линкорах, сказал Рассел, могут достичь цели на расстоянии 24 миль, а с более сильным зарядом, вероятно, на расстоянии 40 миль.

ГОЛДУОТЕР ОДОБРЯЕТ

НЬЮ-ЙОРК, 10 апреля. Выступая по телевидению, бывший соперник президента Джонсона на последних выборах Голдуотер заявил, что во Вьетнаме правительство Джонсона проводит политику, которую он предлагал проводить три года назад.

Голдуотер выразил удовлетворение тем, что Джонсон категорически отвергает все призывы к мирному урегулированию во Вьетнаме. Война во Вьетнаме может закончиться только в результате военной победы, заявил бывший республиканский кандидат в президенты. Голдуотер призвал к расширению войны, к наращиванию бомбардировочных ударов по ДРВ.

УСИЛИВАЕТСЯ ПРИЗЫВ В АРМИЮ

ВАШИНГТОН. 11 апреля. Представитель Пентагона заявил, что в июне этого года в армию будет призвано 19.800 американских юношей.

Министерство обороны США предполагает, что в последующем полугодии ежемесячный призыв в армию будет удерживаться на уровне примерно 20.000 человек в месяц.

НЕФТЯНЫЕ ПЯТНА У ПОБЕРЕЖЬЯ ФРАНЦИИ

ПАРИЖ, 10 апреля. Нефть, вылившаяся из затонувшего у побережья Англии танкера «Торри Каньон», достигла берегов Франции. Сегодня утром здесь объявлено о начале «чрезвычайной операции» по борьбе с опасностью загрязнения и заражения северного побережья страны.

Маслянистые пятна, достигшие берегов страны близ городов Трестель и Тальбер, представляют собой лишь часть основной массы нефти, находящейся сейчас в районе острова Гернси (Нормандские острова), в нескольких десятках километров от материка.

В море вышли корабли военно-морского флота, а также сотни реквизированных рыбацких шаланд. У них на борту необычный груз: опилки, которые они разбрасывают в районах загрязнения, чтобы утяжелить и «потопить» нефтяную пленку. Несмотря на дождливую погоду и плохую видимость, за передвижением пятен нефти наблюдают самолеты.

УСПЕХ ВЫСТАВКИ МАРКСИСТСКОЙ КНИГИ

ПАРИЖ, 10 апреля. В Париже объявлены итоги выставки-продажи марксистской книги, состоявшейся в минувшую субботу в зале «Мютюалите».

Ставшая уже традиционной, эта выставка-продажа в нынешнем году была посвящена 50-летию Великой Октябрьской социалистической революции. На ней были широко представлены труды классиков марксизма-ленинизма, работы руководителей Французской коммунистической партии, воспоминания очевидцев революционных событий, ветеранов Французской коммунистической партии.

Среди книг, на долю которых выпал особенно большой успех, — «Марксизм и пути будущего» генерального секретаря ФКП Вальдека Роше, «Октябрь 1917 года глазами француза» члена Политбюро ФКП Жака Дюкло, «Батальоны молодости» Альбера Узулиаса — легендарного «полковника Андре»—боевого командира французских фран-тиреров и партизан, «Куда идет Китай» — Жана-Эмиля Видаля.

ЗАКИР ХУСЕЙН – КАНДИДАТ НА ПОСТ ПРЕЗИДЕНТА ИНДИИ

ДЕЛИ. 11 апреля. Парламентский комитет правящей партии Индийский национальный конгресс выдвинул вице-президента Индии д-ра Закира Хусейна кандидатом на пост президента страны. Кандидатом на пост вице-президента Индии выдвинут нынешний губернатор штата Майсор В. Гири. Выборы президента и вице-президента Индии состоятся 6 мая.

Несколько ранее оппозиция назвала своих кандидатов на посты президента и вице-президента — соответственно главного судью верховного суда Индии К. Субба Рао и вице-канцлера Аллахабадского университета Али Явар Джанга.

В НЕСКОЛЬКО СТРОК

● ЛОНДОН, 11 апреля. Фотовыставка о зверствах американских оккупантов во Вьетнаме открылась вчера в лондонском районе Кэмден.

● НЬЮ-ЙОРК, 10 апреля. Число членов демократической партии, выступающих против войны во Вьетнаме, по сравнению с прошлым годом, увеличилось в два раза. Об этом свидетельствует последний опрос общественного мнения, проведенный институтом Гэллапа.

ПАРИЖ, 10 апреля. Заседание Международного трибунала по расследованию военных преступлений США во Вьетнаме состоится в Париже с 26 апреля по 6 мая этого года.

● НЬЮ-ЙОРК, 10 апреля. Второй день в главном городе штата Теннесси — Нашвилле продолжаются бурные расовые волнения. Они вспыхнули после ареста полицией негра — студента местного университета. Отряды полиции, насчитывающие 400 человек, открыли огонь по баррикадам студентов.

● ЛОНДОН, 11 апреля. Под давлением общественности расистские власти ЮАР вынуждены были освободить из-под ареста видную африканскую общественную деятельницу Винни Манделу. Форстеровская юстиция намеревалась предъявить ей обвинение в нарушении фашистского «закона о подавлении коммунистической деятельности».

ПОТАКАЮТ ФРГ

ВАШИНГТОН, 11 апреля. По окончании вашингтонской сессии «группы ядерного планирования» министр обороны США Макнамара и министр обороны ФРГ Шредер вели в Пентагоне переговоры на двухсторонней основе. В переговорах приняли также участие председатель комитета начальников штабов США генерал Уилер и генеральный инспектор западногерманских вооруженных сил генерал де Мейзьер.

Как сообщили официальные представители Пентагона, американские и западногерманские военные руководители договорились продолжать регулярные встречи на уровне министров для обсуждения двусторонних проблем в области военной политики, вооружений и военного снабжения.

Следующая встреча министров обороны США и ФРГ состоится летом в ФРГ. Макнамара принял приглашение Шредера посетить западногерманские военные объекты во время своего предстоящего визита в ФРГ.

Переговоры между Макнамарой и Шредером проходили за закрытыми дверями, и лаконичное заявление Пентагона по этому поводу не дает представления об истинном характере встречи двух наиболее близких союзников по НАТО. Тем не менее, ясно, что США и ФРГ договорились продолжать развивать свое военное сотрудничество.

ГЕРМАНСКАЯ ДЕМОКРАТИЧЕСКАЯ РЕСПУБЛИКА СОЛИДАРНА С БОРЬБОЙ ГЕРОИЧЕСКОГО ВЬЕТНАМСКОГО НАРОДА

10 грузовиков с необходимыми запасными частями изготовили для Вьетнама рабочие завода «Индустриверк» в Людвигсфельде. Эти машины оплачены денежными средствами из фонда помощи Комитета солидарности с народами стран Азии и Африки республики.

Фото АДН—ТАСС.

НАШ МЕЖДУНАРОДНЫЙ КОММЕНТАРИЙ

ГНЕЗДО РЕВАНШИЗМА

ГИТЛЕРОВСКИЙ генерал Пукхамер после разгрома Германии оказался не у дел. Но он не мог отказаться от своего любимого занятия и каждый день с утра до вечера продолжает «воевать». На длинном кухонном столе в строгом порядке генерал располагает морковь, картофель и горох, изображающие рода войск... Идет борьба не на жизнь, а на смерть. «Красные» наступают, создается угрожающее положение. Но генерал всегда побеждает «красных», потому что у него, как у опытного полководца, всегда имеется резерв — атомные бомбы — полная корзина спелых помидоров. Брошенные сильной рукой в предполагаемого противника, помидоры разбиваются, во все стороны брызжет томатный сок. Мундир генерала запачкан, но он доволен — «красные» разгромлены, победа на стороне славного германского оружия.

Таково содержание пьесы прогрессивного германского писателя Карла Опица «Мой генерал», посвященной некоторым событиям из жизни Западной Германии в первые послевоенные годы.

С тех пор прошло 20 лет. Федеративная Республика Германии превратилась в милитаристское государство, в котором все большую роль играют нацисты и военные преступники, а ее оголтелая реваншистская политика является основным препятствием для европейской безопасности и представляет серьезную угрозу миру и человечеству. Теперь пукхамерам и другим недобитым гитлеровцам не нужно играть овощами, в их распоряжении массовая армия, оснащенная современным оружием. Они рвутся к атомной бомбе и снова ведут подготовку к походу на Восток.

Такое развитие событий невольно вызывает вопрос: почему не были учтены уроки истории и снова повторяется фарс 30-х годов — порочная политика «умиротворения» и возрождения германского милитаризма и реваншизма. Ответ один. Виновниками международной напряженности, которую создает западногерманский милитаризм, являются империалисты западных держав, возглавляемые США.

После второй мировой войны США стали на путь превращения Западной Германии в главный европейский очаг подготавливаемой ими войны против социалистического лагеря. Правящие круги США и некоторых западных государств, нарушив Потсдамские решения, которые предусматривали демилитаризацию Германии и превращение ее в единое демократическое государство, положили тем самым начало расколу страны. В своей политике они постоянно опирались на силы западногерманской реакции, всемерно способствуя возрождению монополий, повышению роли военщины и преступных организаций.

В Западной Германии была сохранена социально-экономическая основа гитлеровской империи, при которой монополии полностью определяли экономическую и политическую жизнь страны. Это привело к сохранению основных принципов гитлеровской внешней политики, которая нашла свое яркое выражение в реваншизме Федеративной Республики Германии.

В Отчетном докладе XXIII съезду КПСС отмечалось, что «сейчас главным союзником США в Европе в деле обеспечения международной напряженности выступает западногерманский империализм. Западная Германия все более становится очагом военной опасности, в котором кипят реваншистские страсти».

С 1949 ГОДА ФРГ — единственное государство в Европе, которое не согласно с результатами второй мировой войны. Боннское правительство выступает с территориальными притязаниями к другим странам и добивается перекройки политической карты Европы. Первый этап агрессивной политики — стремление поглотить Германскую Демократическую Республику.

Официальной доктриной внешней политики ФРГ является принцип восстановления германских границ 1937 года за счет Польши, Чехословакии и СССР. С этих позиций реакционные круги ФРГ ведут широкую идеологическую обработку населения в реваншистском и милитаристском духе. Министерство внутренних дел даже запретило публикацию карт Германии в современных границах.

Какие же земли имеют в виду в Бонне? На это с достаточной ясностью и откровенностью заявил в свое время министр по общегерманским вопросам Яков Кайзер: «Я должен напомнить вам, что в единую Германию, кроме собственной Германии, входят Австрия, часть Швейцарии и Эльзас-Лотарингия». Яков Кайзер уже не является министром, но этот тезис не сходит и сегодня со страниц некоторых западногерманских газет.

В осуществлении своих планов Бонн прежде всего стремится опереться на военно-экономическую мощь. Финансовая олигархия Западной Германии, используя отечественную промышленность и международные связи с монополиями других стран, смогла в короткий срок наладить производство современного оружия. Быстрыми темпами развивается атомная промышленность, выпускаются реактивные самолеты, ракеты, танки, военные корабли. Сейчас в западногерманской армии — бундесвере насчитывается около полумиллиона человек. Кроме того, существует так называемая «территориальная армия» и корпус гражданской обороны численностью 200 тысяч человек.

Боннские реваншисты вынашивают идею «крестового похода» против коммунизма. В частности, определенную популярность в ФРГ получила теория, что ошибка Гитлера состояла в том, что он планировал войну в «белом», «желтом», «зеленом» и «красном» направлениях, в то время, как он должен был вести войну на одном «красном» направлении, то есть только против Советского Союза. Пропаганда новой войны приняла настолько разнузданный характер, что в нее включились даже представители религиозных организаций. Так, видный деятель католической церкви в Западной Германии Густав Гундлах выступил с призывом к атомной войне против Советского Союза. Этот священнослужитель предусмотрел даже ту возможность, что атомная война может привести к гибели всего человечества. «В таком случае,—заявляет он,— мы сможем сказать, что такова была воля нашего господа бога».

В ПОЛИТИКЕ боннских реваншистов значительное место отводится агрессивному Североатлантическому пакту. В последние годы Западная Германия приобретает все большее влияние в руководящих органах НАТО, что позволяет Бонну в ряде вопросов направлять стратегию и политику этого агрессивного пакта. Западногерманские милитаристы создали проект атомного пояса на границах Чехословакии и Германской Демократической Республики. Они являются авторами новой стратегической доктрины «передовых рубежей», которая переместила основные силы НАТО с берегов Рейна непосредственно к границам Чехословакии и ГДР и предусматривает немедленное использование атомного оружия в случае военного конфликта в Европе. Бонн уже получил военные базы в Англии, Бельгии, Греции, Дании, Италии, Франции, Турции, Португалии.

Чтобы как-нибудь прикрыть авантюристическую внешнюю и антидемократическую внутреннюю политику, в ноябре 1966 года в Западной Германии образовалось правительство «большой коалиции» из представителей христианско-демократической и социал-демократической партий. Хотя Бонн много шумел о новом миролюбивом курсе и коренном изменении внешнеполитической ориентации ФРГ, однако уже в зародыше правительственный союз «большая коалиция» содержал элементы, которые неизбежно должны были привести его к старой политической ориентации, на дорожку, проторенную Аденауэром.

ОСНОВОЙ нового боннского кабинета по-прежнему является христианско-демократическая партия, представленная в правительстве своеобразным блоком из таких «умеренных», как бывший нацист Курт Кизингер и «ультра» типа воинствующего реваншиста Франца Штрауса.

Представители в коалиции от социал-демократической партии не смогли оказать никакого влияния на изменение политики ФРГ. Это объясняется тем, что лидеры СДПГ уже давно превратились в агентуру национальной буржуазии и верных прислужников крупного капитала. На протяжении ряда лет СДПГ поддерживала христианских демократов и настолько приспособилась к этой ведущей партии западногерманских монополий, что уже в 1966 году не отмечалось каких-либо расхождений по основным политическим вопросам.

С момента прихода к власти правительства Кизингера прошло почти четыре месяца, и теперь сквозь дымовую завесу широковещательных миролюбивых заявлений и деклараций отчетливо проглядывают контуры «нового» боннского политического курса. «Тремя китами» боннской программы по-прежнему являются: непризнание послевоенных границ, притязания на суверенитет ГДР и стремление получить ядерное оружие. И кое-чего уже удалось добиться. В конце прошлого года на сессии НАТО представители Бонна получили право участвовать в ядерном комитете и приобщились к атомному стратегическому планированию. Теперь в Бонне даже подумывают о том, чтобы обеспечить за ФРГ руководящее положение в этом комитете НАТО и выдвигают идею «европейских ядерных сил», всеми силами противясь попыткам ограничения распространения ядерного оружия.

Особого внимания заслуживает один из элементов «нового курса» — так называемая «новая восточная политика», по существу перелицованный на западногерманский лад план США «наведения мостов» в страны Восточной Европы, который ставит целью раскол мировой социалистической системы и в конечном итоге стремится пересмотреть результаты второй мировой войны.

Политический курс нового боннского правительства, несмотря на стремление замаскировать его агрессивную сущность, не претерпел существенных изменений.

НАРОДЫ Европы с тревогой отмечают возрождение милитаризма и фашизма в Западной Германии. Они видят реальный выход из создаваемой Бонном международной напряженности в миролюбивой политике СССР и социалистических стран, осуществляющих на деле политику мирного сосуществования государств с различным общественным строем.

Большим вкладом в дело обеспечения европейской безопасности являются конструктивные предложения, разработанные в 1966 году на Бухарестском совещании Политического консультативного комитета государств — участников Варшавского договора. Страны Варшавского пакта не могут не делать соответствующих выводов из наличия опасных для дела мира планов, вынашиваемых в ФРГ и НАТО. Они принимают все меры к тому, чтобы защитить мирный труд народов стран социалистического содружества от любых происков любого агрессора.

В. НАРЦОВ,
кандидат исторических наук.

МИР ИНТЕЛЛИГЕНТНОГО ЧЕЛОВЕКА

ВСТРЕЧИ С ЧУДОМ

САША собрался на каток. Это было не так просто. Бабушка считала, что сперва нужно сделать уроки. А уроки делать совсем не обязательно. Первым будет литература, на которой можно решить два пустяковых примера по алгебре. После алгебры — история, а по истории Сашу уже дважды спрашивали. Потом, вообще, будет пение. Но попробуй докажи все это бабушке.

И Саша, как человек действия, предпочел затолкать коньки в школьную сумку и сказать, что он идет к своему одноклассснику Валерию заниматься. Собственно, если разобраться, в этом не было даже обмана. Шел он действительно к Валерию, а конькобежный спорт — тоже занятие.

Саша стремглав выскочил за дверь и чуть не сбил с ног молодого человека в пальто с шалевым воротником.

— Извините, — пролепетал Саша.

— Пожалуйста, — без раздражения ответил молодой человек. И серьезно, как говорят только с равными, спросил: — Куда такая спешка?

— К товарищу заниматься...

— А не на каток?

Саша похолодел.

— Откуда вы знаете?

— Видишь ли, во-первых, по пути на занятия никто не сбивает с ног прохожих. А во-вторых, надо аккуратнее прятать коньки в сумку.

Действительно, рвущаяся из-под старенькой крышки сталь предательски поблескивала.

— Удивляюсь, как твоя бабушка этого не заметила. Кстати, она дома?

— Дома, — ответил Саша. И растерянно спросил: — А вы кто?

— Как кто? Шерлок Холмс. Разве не видишь?

Холмс постучался и вошел в дом.

Хорош голубоватый ледок. Чудесно, весело на катке. Только разве самые первые минуты думал Саша о случайном знакомом. Да и откуда ему было знать, какую роль этот человек сыграет в его жизни!

Когда Саша вернулся, Шерлок Холмс сидел в их маленькой столовой и пил чай. Оказывается, бабушка сдала ему внаем боковую комнату. Тут и состоялось настоящее знакомство. Квартирант не был, конечно, знаменитым сыщиком, но профессия его не менее заинтересовала Сашу. Он был артистом гастролировавшего в Бийске Томского театра драмы. Звали его Анатолием Кондратьевичем.

Барнаульский зритель хорошо знает заслуженного артиста РСФСР Анатолия Кондратьевича Коковкина. Но немногим, может быть, известно, что этот одаренный, одержимый своим делом человек заразил одержимостью, обратил в «театральную веру» добрый десяток впоследствии приметных актеров.

Ах, как рассказывал Анатолий Кондратьевич о театре, о том великом таинстве, когда сотням зрителей вдруг открываются жизни доселе незнакомых людей. И зрители успевают понять этих людей, встревожиться за одних, полюбить других, возненавидеть третьих.

Но что рассказы! Саша мог теперь каждое воскресенье посещать дневные спектакли. Он сам видел, сам пережил это чудо.

И это было не все. Он приобщился к этому чуду, участвовал в его рождении.

Заболел артист и, по рекомендации Коковкина, Саше дали роль Мишки — слуги городничего в «Ревизоре».

Роль очень маленькая. Но Саша готовил ее тщательно. И дебют был удачным. Из нескольких реплик удалось слепить характер. Его Мишка выглядел разбитным, смышленым, даже чуть хитроватым.

Удача решила судьбу Александра Пашкова. Напрасно домашние думали, что увлечение театром пройдет.

Уехали артисты. В боковой комнатке появился новый жилец, а Саша не забывал о театре. Он читал теперь только одни пьесы, в газетах и журналах разыскивал театральные новости. И вот вычитал сообщение, что в Кемерове известный режиссер, заслуженный артист республики Орлов-Чужбинин открывает студию. С осени 30 года Александр Пашков стал студийцем.

Его учитель Яков Васильевич Орлов-Чужбинин был незаурядным педагогом. Сценическая интуиция помогала ему тонко разбираться в природе и особенностях актерских дарований. Орлов-Чужбинин быстро разглядел комическое дарование Пашкова.

— Твое амплуа — простак. Умный простак, не столько недалекий и наивный, сколько кажущийся таким.

В студии Александр Пашков проучился два года. Потом началась работа в театрах Кемерова, Барнаула, Рубцовска.

Подвижное выразительное лицо, великолепная дикция, сценическое обаяние быстро сделали Пашкова одним из любимых артистов. Играть приходилось много. Почти каждые два-три месяца — новая роль.

И все-таки многие спектакли помнятся до сих пор. Нет-нет да и услышит Пашков от кого-нибудь из зрителей: «Александр Иванович, а ведь я до сих пор помню, как вы играли Шмагу». Или придет письмо, в котором: «Я видел вас недавно на сцене и вспомнил далекие годы. «Шестеро любимых» — в Рубцовском театре и вы в главной роли».

А особенно дорог Александру Ивановичу из постановок тех лет «Чудесный сплав» Владимира Киршона. В этой веселой и глубокой комедии он играл Петю.

Замечателен последний монолог Пети, произносимый в финальной сцене под занавес: «...Был такой маленький капрал. Он стал императором и завоевал весь мир. А вы знаете, что каждый наш маленький барабанщик в тысячу раз выше ихнего капрала. Тот завоевывал территорию, а мы с вами завоевывали историю. Капралы полезут на нас, ребята, обязательно полезут, и вот тогда мы двинемся».

Слова оказались пророческими. «И вот тогда» Александр Пашков явился в военкомат и попросил взять его в армию.

В Москве на формировании к бойцам обратился майор из политотдела:

— Нет ли среди вас артистов?

Пашков молчал. Один из земляков чуть было не назвал его фамилию, но, столкнувшись с ним взглядом, осекся.

— Хочу на передовую, — объяснил Александр товарищам. — На сцену вернусь потом...

Было трудно. Сами впрягались и тащили гаубицы по грязи. Били из этих гаубиц прямой наводкой по танкам. Ходили в рукопашную.

Однажды — это было под Сталинградом — снаряд попал в пустые ящики из-под снарядов. Ящики загорелись. А рядом снаряды. Потушить пожар под огнем противника вызвался Александр Пашков.

На фронте Александр Иванович вступил в партию. За партийным билетом, который вручал начальник политотдела, пробирался под огнем противника.

Позже был тяжело ранен. Снова вернулся в строй. Войну окончил в Берлине.

Демобилизовавшись, вернулся в Бийск к любимому делу. Трудно перечислить все роли, сыгранные в послевоенные годы. Среди них немало значительных. Перчихин в «Мещанах», Вожак в «Оптимистической трагедии», Чир в «Любови Яровой», Иван Буданцев и Кряжев-отец в известных пьесах В. Лаврентьева.

— С особым удовольствием, — говорит Александр Иванович, — работаю с главным режиссером нашего театра Анатолием Титковым, незаурядным художником и большим тружеником.

Человечность, мягкий юмор характерны для сценической манеры Александра Ивановича Пашкова. Но в палитре артиста есть и сатирические краски. Разоблачая негодяя, подхалима, провокатора, он может быть колючим, непримиримым, даже яростным.

И главное в его игре — естественность, убедительность. Александру Ивановичу чужд внешний эффект. Он всегда идет от внутреннего состояния героя. Больше всего дорожит психологическим рисунком. Очень бережно относится к авторскому тексту.

Но это не значит, что артист не имеет претензий к современной драматургии.

— В последние годы, — говорит Александр Иванович, — наша литература, как и наша драматургия, стала богаче. Уходят в прошлое излишняя прямолинейность, ненужный аскетизм чувств. Но зато нашим новым пьесам часто недостает окрыленности, новым героям — цельности, масштабности, внутренней силы.

Александр Иванович считает, что сильная новаторская драматургия сейчас, как никогда, нужна театру.

— У театра в наши дни слишком много соперников. Неизмеримо выросло кино, огромную аудиторию завоевало телевидение. Полнее стала музыкальная жизнь. Театру, чтобы завоевать достойное место, прежде всего нужны смелые и остро современные масштабные пьесы.

Сценической деятельности у Александра Ивановича Пашкова сопутствует большая общественная работа. Он секретарь партийной организации театра. Коммунисты избрали его в трудный для театра период.

— Знаете, не курил, — говорит Пашков. — А тут, как выбрали, сразу закурил.

Весь этот сезон Бийский городской театр находится на ремонте. Строители, как говорит директор театра, «спешат, но спешат очень медленно».

Коллективу приходится нелегко. Репетировать в проходной комнате, выступать на чужих площадках.

Но атмосфере в театре, дружбе, слаженности может позавидовать иной коллектив, находящийся в самых привилегированных условиях.

Как бы трудно ни рождался спектакль, вечером поднимается занавес, и зрители встречаются с тем самым чудом, которое тридцать восемь лет назад поразило Александра Пашкова, и к рождению которого он причастен всю свою долгую и яркую сценическую жизнь.

Марк ЮДАЛЕВИЧ.

В альбом филателисту

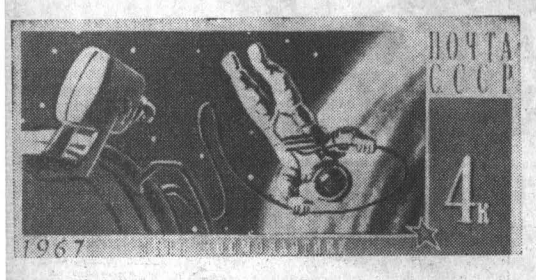

Москва. Министерство связи СССР подготовило к выпуску почтовые марки, посвященные Дню космонавтики. Авторы проектов новых почтовых миниатюр летчик-космонавт А. Леонов и художник А. Соколов. На снимке — одна из марок.

Фото В. Хухлаева. Фотохроника ТАСС.

СЕГОДНЯ — ТАНЦЫ

Наш Домашний Уголок

«Сегодня танцы» — кого из молодых не заинтересует такая афиша возле клуба? И, конечно, же, каждому, кто придет в клуб потанцевать, будет приятно показать себя не только умелым танцором, но и человеком, обладающим хорошими манерами, умеющим правильно держаться.

Вот несколько советов:

Принято, чтобы молодой человек приглашал девушку на танец, а не наоборот. Приглашение допустимо и в тех случаях, когда девушка и юноша незнакомы. Если девушка беседует с кем-то, ее приглашают, извинившись перед собеседником.

После танца партнер провожает девушку к расставленным вдоль стен зала креслам или стульям, чтобы она могла отдохнуть, или выводит ее в фойе, но ни в коем случае не оставляет одну посреди зала.

Танцевать с папиросой во рту — значит проявить полное неуважение к партнерше и ко всем окружающим. Поэтому, если девушку приглашает парень, попыхивающий папиросой, лучше отказаться от приглашения. И, конечно, любую попытку заговорить с ней в развязном тоне девушка должна пресекать самым решительным образом.

Девушки должны держаться скромно.

Крайне бестактно бросать вслед танцующим или прогуливающимся парам громкие замечания.

Когда вечер окончен, долг молодых людей — проводить девушек домой.

Возвращаясь из клуба поздно вечером, не нужно громко разговаривать, громко петь, каким бы хорошим ни было настроение. Уважение к покою людей, которые отдыхают после трудового дня,—безусловный признак хороших манер.

В. ЕРМАКОВА.
(Журнал «Крестьянка» № 3 за 1967 г.).

Сегодня—открытие футбольного сезона

«ТЕМП», ВПЕРЕД!

Итак, дорогие друзья, сегодня—праздник на улице любителей футбола. Не правда ли, казалось, что с момента закрытия прошлогоднего чемпионата страны среди команд второй группы прошла целая вечность! Теперь истинные болельщики, наконец, перевернули листок календаря. 12 апреля. Игра в Ашхабаде. Конечно, всех нас волнует исход первого матча...

Восемь матчей на выезде предстоят нашему «Темпу». Ашхабадский «Строитель», «Политотдел», усть-каменогорцы, «Уралмаш», «Звезда», омичи, новосибирцы, «Шахтер» (Караганда)—«орешки» не из легких. Уже составлены прогнозы, сколько очков привезут барнаульцы из «дальних странствий». У пессимистов цифра колеблется от 5 до 8, у более оптимистически настроенных она перевалила за десять очков.

Однако, конечно, все зависит от самих футболистов. Впрочем, кое-что и от поддержки болельщиков. Вот почему в редакцию пришло немало писем от поклонников барнаульского «Темпа». Приводим некоторые из них.

И. КУДИНОВ, писатель:

— Нередко (чаще после неудачных игр своей команды) болельщики вздыхают: «Эх, нам бы Численко или Банишевского!». Говорится это без единого шанса на возможность такого счастья — футбольные «звезды», как известно, с неба не падают... А, кроме того, один игрок погоды не сделает — даже если это Численко, Банишевский, Биба, Стрельцов или наш Брыкин. Я вовсе не хочу умалить значение индивидуальной игры, принизить роль солистов, исполнителей завершающих ударов. Без этого нет и не может быть футбола. Но футбол—игра коллективная, и этого тоже забывать нельзя.

Немало тому примеров, когда команды, имеющие в своем составе блистательное созвездие из двух-трех игроков, тем не менее не могли противостоять мощному, слаженному коллективному натиску.

Более всего мне импонируют четкая, комбинационная игра московских динамовцев (разумеется, в лучшие их времена), мощное нападение столичных автозаводцев и высокая техничность, я бы сказал, элегантность киевлян. Все эти компоненты (а почему бы и нет!) хотелось бы видеть в игре барнаульского «Темпа».

Сейчас уже не удивишь просто грамотной игрой, умением обойти двух-трех соперников. Сейчас грамотных игроков, так сказать, с обязательным «средним» образованием много. А современный футбол (да пусть специалисты не обвинят меня в дилетанстве) требует от футболиста глубокого мышления, импровизации и, если хотите, творческого подхода к каждому матчу в отдельности.

А пожелания! Пусть будет красивой, мужественной, честной, бескомпромиссной игра «Темпа». И пусть будет любое место в турнирной таблице... не ниже пятого.

Н. СТУКОВ, шофер:

— В прошлом году «Темп» впервые сказал «А». Надеюсь, что «Б» говорить ему в этом сезоне не придется. Желаю нынче нашей команде значительно улучшить игру и продвинуться с 10 места в головную колонну.

Ю. АНДРИАНОВ, кандидат наук:

— Что и говорить, наши сердца, сердца футбольных болельщиков, там, в Ашхабаде. С нетерпением ждем результатов. Пусть все будет хорошо, ребята! Как говорится: «Шайбу!».

В. ФЕОКТИСТОВ, тренер:

— Мое спортивное амплуа—фехтование. И у нас так же, как и в футболе, на первом месте — тактическое мышление, напористость, смелость, результативность. Мое пожелание «Темпу» — не уступать никому. Поменьше «баранок», побольше полновесных очков. А главное — высокого класса игры!

В. ПЕТРОВСКИЙ, колхозник:

— Я живу далеко от Барнаула. Но, несмотря на это, вот уже десять лет слежу за выступлениями «Темпа».

Все было за это время — радости, огорчения. Хотелось бы в этом году не иметь повода для неприятностей. Надеюсь, намек мой для темповцев ясен.

ЗАЯВКА АРМЕЙЦЕВ

Позавчера вечером на ледовую арену Дворца спорта вышли новосибирские армейцы и хоккеисты спортклуба «Салават Юлаев» из Уфы. За несколько дней до этого поединка оба соперника встречались в календарном матче на первенство страны среди команд класса «А» (вторая группа). Перевес был тогда на стороне башкирских спортсменов, которые в двух играх набрали три очка (4:3 и 3:3). Поэтому было интересно, что же приготовили на этот раз оба коллектива.

Игра сразу же началась в вихревом темпе. Атаки волной накатывались на те и другие ворота. Поначалу даже чувствовалось некоторое преимущество уфимцев. Но оно продлилось лишь до третьей минуты, когда новосибирец В. Ирышков открыл счет.

А дальше матч напоминал игру в одни ворота. Голкипер башкирских хоккеистов буквально не успевал вытаскивать из ворот забитые шайбы.

После первого периода счет был 2:0, после второго — 5:0. Исход встречи не вызывал сомнений, было лишь неизвестно, сумеют ли представители Башкирии хотя бы «размочить» счет.

Да, в третьем периоде уфимцам это удалось трижды, зато армейцы сумели эту цифру удвоить. В итоге СКА одержал убедительную победу — 11:3.

Новосибирцы показали зрелую игру. Этой победой они сделали серьезную заявку на приз Дворца спорта.

Вчера утром ангарский «Ермак» встречался с командой г. Прокопьевска «Шахтер» и выиграл со счетом 7:1. Хоккеисты Прокопьевска не набрали ни одного очка. **Г. КУТЕЛИЯ.**

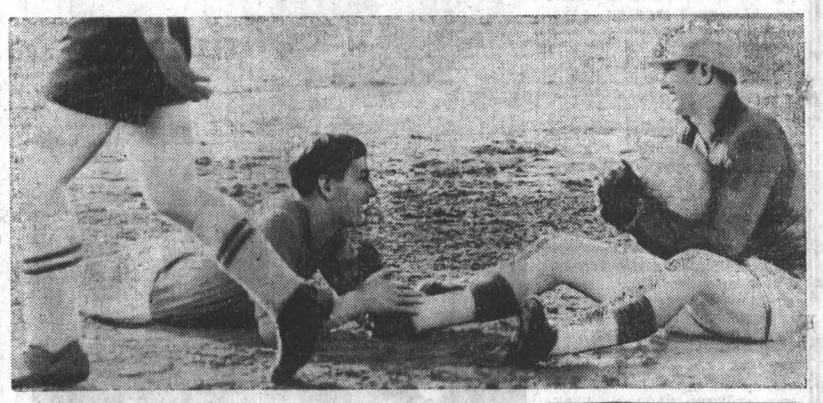

Эй, товарищ, больше жизни!
Часовым ты поставлен у ворот...

Фотоэтюд В. Иванова.

МАТЧИ НА ЮГЕ

Перед началом чемпионата страны по футболу еще две товарищеские встречи провели торпедовцы Рубцовска. Они свели вничью — 0:0 — матч с новосибирскими армейцами, а во встрече с командой СКА (г. Куйбышев) потерпели поражение — 1:2.

ДЛЯ БЫТА, ДЛЯ СЕМЬИ

«РАДУГА»—МЕЧТА ДОМОХОЗЯЕК

В эту машину, внешне похожую на стиральную, можно положить тарелки, стаканы, фужеры, блюда... Через 3—4 минуты все будет вымыто до блеска. Задание «вымыть посуду» она выполняет автоматически с помощью маленького программного механизма. Во время работы механическая посудомойка весьма осторожна: специальная кассета предохраняет от ударов хрупкое стекло и фаянс.

Первая партия этой новинки, получившей название «Радуга», выпущена горьковским заводом имени Ульянова.

«ЗМЕИНАЯ» КОЖА

«Ящерица», «черепаха», «змея», «плетенка» и еще добрый десяток других названий появились в ассортименте массовой продукции львовской кожевенной фирмы «Свитанок» («Рассвет»). В основе всех материалов лежит один и тот же хром, однако в каждом случае он имеет различный вид. Достигается это нанесением рельефного рисунка, имитирующего панцирь черепахи, кору дерева, кожу змеи. Окраска выпуклых участков в один цвет, впадин или углублений — в другой делает кожу еще более нарядной и красивой.

Львовские кожевенники в этом году поставят обувным и галантерейным фабрикам 10 миллионов квадратных дециметров нового материала.

ЭЛЕКТРИЧЕСКАЯ «УДАЧА»

Электрическая удочка, первые образцы которой изготовлены на Чебоксарском заводе электроисполнительных механизмов, названа конструкторами «Удачей». Закрепленный в корпусе удочки элемент батарейки для карманного фонаря с помощью полупроводникового вибратора и реле сообщает леске колебания и заставляет приманку на крючке постоянно двигаться. Подобную «беспокойную» приманку особенно любят окунь, судак, язь, ерш.

Сейчас завод готовится к выпуску первой партии электрических удочек.

(Корр. ТАСС).

Вечерне

13 АПРЕЛЯ

7.30 — Программа передач. Сводка погоды (горсеть и УКВ 4,37 м). **7.32** — «Песни советских композиторов о Родине, партии, труде» (горсеть и УКВ 4,37 м). **8.00** — Последние известия (из Москвы). **8.20** — По страницам газеты «Алтайская правда». **11.10** — Производственная гимнастика (горсеть и УКВ 4,37 м). **11.20** — Объявления (горсеть и УКВ 4,37 м). **11.30** — Произведения советских композиторов на стихи А. Пушкина (горсеть и УКВ 4,37 м). **17.00** — Концерт-очерк «Влюбленные в песню» (горсеть). **17.35** — Объявления (горсеть). **17.50** — Хроника Великого Октября (из Москвы). **19.00**— Последние известия. **19.10**—Для самых маленьких. Сказка. **19.20**—Передача «Заботы овцеводов». **19.35** — Концерт «Улыбка». **20.00** — Передача на общественно-политические темы. **20.20** — Концерт «Перелистывая веселые страницы». **20.45**— Очерк М. Кашникова из цикла «С Лениным в сердце». **21.15** — Поэма «Голоса зари» (горсеть и УКВ 4,37 м).

Телевидение

13 АПРЕЛЯ

Днем:

12.00 — «Новости». **12.15** — «Перекличка», художественный фильм.

Вечером:

18.00 — «Впереди — космос». Передача для школьников. **18.20** — «Это должен знать каждый». **18.50** — Киножурнал. **19.00**—«Газету—каждой семье». **19.20** — Программа для молодежи. Трансляция из Новосибирска. **21.20** — «Новости». **21.35** — «Часы остановились в полночь». Художественный фильм.

Редактор
А. ПРОЗОРОВ.

Театры

КРАЕВОЙ ТЕАТР ДРАМЫ. «Традиционный сбор». В 19.

ТЕАТР МУЗЫКАЛЬНОЙ КОМЕДИИ. «Эсмеральда». В 19.

Кино

«РОССИЯ». «Человек, которого я люблю». В 10, 11, 11-45, 12-45, 13-30, 14-30, 15-15, 16-15, 17, 18, 18-45, 19-45, 20-30, 21-30, 22-15.

На удлиненном сеансе в 21-30 — «Живой Ленин». «Ленин с нами».

С 17 апреля — «Кавказская пленница». Билеты продаются ежедневно с 14 до 19 часов.

«ЮНОСТЬ». Для детей — «Сегодня новый аттракцион». В 10. «Не забудь... станция Луговая». В 11-45, 13-30, 15-15, 17, 18-45, 20-30, 22.

С 17 апреля — «Кавказская пленница». Билеты продаются.

«РОДИНА». «Не забудь... станция Луговая». В 10, 11, 11-35, 12-35, 13-10, 14-10, 14-45, 15-45, 16-20, 17-20, 17-55, 18-55, 19-30, 20, 21, 21-30. В 19 часов— «Спортивный лекторий».

На удлиненном сеансе в 21 час — «Сибирью плененные».

«ПЕРВОМАЙСКИЙ». «Спартак» (в 2-х сериях). В 11, 14-10, 17-20, 20-30. «Туннель». В 11-30, 13-20, 16-20, 18-10, 20-10, 22.

«ОГОНЕК». «Капитан старой черепахи». В 10, 14-50.

«АЛТАЙ». «Вчера, сегодня, завтра». В 15, 17, 19, 21.

«ЧАЙКА». «Ярость». В 13, 15, 17, 19. «Спартак» (в 2-х сериях). В 21.

С 15 по 22 апреля проводится кинофестиваль — «Живее всех живых».

В эти дни смотрите фильмы:

15—16 — «Семья Ульяновых».
17—18 — «Казнены на рассвете».
19—20 — «Первая Бастилия».
21 — «Рассказы о Ленине».
22 — «Первый посетитель».

Клуб ЗАПАДНОГО ПОСЕЛКА. «Человек, которого я люблю». В 13, 15, 17, 19, 21.

Клуб МЕЛАНЖЕВОГО КОМБИНАТА. «Без надежды». В 15, 17, 19, 21.

АЛТАЙСКИЙ НАУЧНО-ИССЛЕДОВАТЕЛЬСКИЙ ИНСТИТУТ СЕЛЬСКОГО ХОЗЯЙСТВА

ОБЪЯВЛЯЕТ КОНКУРС НА ЗАМЕЩЕНИЕ ДОЛЖНОСТЕЙ: заведующего лабораторией обработки почвы, заведующего отделом кормопроизводства и старших научных сотрудников в отделы селекции пшениц и зернобобовых культур, семеноводства и орошаемого земледелия.

В конкурсе могут участвовать лица, имеющие ученую степень, а также высококвалифицированные специалисты с высшим образованием.

Принятым по конкурсу предоставляется квартира со всеми коммунальными услугами.

Срок конкурса — месяц со дня опубликования объявления.

Заявления и документы направлять по адресу: г. Барнаул-19, АНИИСХОЗ.

ТИХООКЕАНСКОЕ ВЫСШЕЕ ВОЕННО-МОРСКОЕ УЧИЛИЩЕ ИМЕНИ С. О. МАКАРОВА ОБЪЯВЛЯЕТ НАБОР НА 1-й КУРС

Училище готовит офицеров командно-инженерного профиля для службы на кораблях Военно-Морского Флота.

В училище принимаются лица мужского пола в возрасте от 17 до 21 года (военнослужащие и военнообязанные запаса рядового и старшинского состава не старше 23 лет), имеющие законченное среднее образование, удовлетворяющие требованиям по состоянию здоровья и физическому развитию. Прибытие кандидатов для подготовки и сдачи экзаменов по вызову через военкоматы к 5—15 июля, прием вступительных экзаменов с 20 июля. Военнослужащие вызываются к 1 июня, прием экзаменов с 10 июля.

Лица, успешно сдавшие вступительные экзамены и прошедшие конкурс, зачисляются курсантами 1-го курса. Военнослужащие и гражданская молодежь с производственным стажем не менее 2-х лет, при условии сдачи экзаменов, принимаются в училище на льготных условиях. На время экзаменов иногородним кандидатам предоставляется проезд до училища, общежитие и питание бесплатно.

Срок обучения — 5 лет. Окончившим училище выдается диплом и присваивается офицерское звание — лейтенант.

Заявления принимаются до 15 мая 1967 года. Подробные правила приема высылаются по запросу.

Адрес училища: г. Владивосток, 6, ТОВВМУ имени С. О. Макарова. Приемная комиссия.

СПОРТИВНО - ТЕХНИЧЕСКИЙ КЛУБ ДОСААФ МЕЛАНЖЕВОГО КОМБИНАТА ПРОИЗВОДИТ НАБОР на курсы без отрыва от производства: **шоферов** 3-го класса, **мотоциклистов, радиотелемехаников.**

Обращаться: г. Барнаул, ул. Сизова, 10-а.

Секретарей-машинисток.

Обращаться: ул. Ленина, 112.

СОВХОЗ «СПУТНИК» объявляет набор на одномесячные курсы мастеров-тепличниц.

Принимаются женщины от 18 до 40 лет с образованием не ниже 5 классов.

Выплачивается стипендия 50 руб. в месяц.

Начало занятий с 15 апреля.

Проезд трамваем № 6, остановка «АТИ».

ВЫИГРЫШНЫЕ ВКЛАДЫ В СБЕРЕГАТЕЛЬНЫЕ КАССЫ
ОФИЦИАЛЬНАЯ ТАБЛИЦА
49 тиража выигрышей, состоявшегося 6 апреля 1967 года в гор. Барнауле

Выигрыши выпали на следующие номера счетов по выигрышным вкладам во всех сберегательных кассах Алтайского края:

№ счетов	Размер выигрышей в процентах к средней сумме вклада	№ счетов	Размер выигрышей в процентах к средней сумме вклада
А-25	25	А-494	25
А-62	25	А-534	25
А-115	25	А-562	25
А-156	25	А-621	25
А-171	25	А-658	25
А-216	25	А-685	25
А-276	200	А-733	25
А-290	25	А-795	25
А-353	100	А-818	25
А-366	25	А-846	50
А-428	25	А-890	25
А-470	50	А-983	100

В сберегательных кассах, где число счетов более 1.000, выиграли во всех последующих тысячах те же номера счетов, что и в первой тысяче, т. е. счета за №№ А-1025; А-2025; А-3025 и т. д.; А-1062; А-2062; А-3062 и т. д.

КРАЕВОЕ УПРАВЛЕНИЕ ГАЗОВОГО ХОЗЯЙСТВА ДОВОДИТ ДО СВЕДЕНИЯ ГРАЖДАН, пользующихся газом, что на основании распоряжения крайисполкома № 195-р от 9 марта 1967 г. утверждены и введены в действие с 10 марта 1967 года тарифы на сжиженный газ: а) в городах края, кроме города Славгорода, 24 коп. за 1 кг; б) по Славгородской межрайонной конторе газового хозяйства 15 коп. за 1 кг; в) по Благовещенской и Михайловской межрайонным конторам газового хозяйства 17 коп. за 1 кг; д) для всех других организаций, предприятий и ведомств края в размере 30 коп. за 1 кг.

Краевое управление газового хозяйства.

УПРАВЛЕНИЕ ВОДОПРОВОДНО-КАНАЛИЗАЦИОННОГО ХОЗЯЙСТВА производит перерегистрацию частных водопроводов с 15 апреля по 15 июня 1967 года, с 1 ч. до 4 ч.

Всем абонентам, имеющим частные водопроводы, явиться по адресу: ул. Л. Толстого, 3, в «Водосбыт». При себе иметь проект и абонентную книжку.

У абонентов, не прошедших перерегистрацию в указанный срок, водопровод будет отключен.

ОКТЯБРЬСКИЙ РАЙКОМ ДОСААФ ОБЪЯВЛЯЕТ НАБОР на платные курсы радиотелемехаников—мастеров по ремонту радио и телевизионной аппаратуры, и мотоциклистов.

Обращаться: Поток, ул. Г. Титова, 20.

ТРЕБУЮТСЯ квартиры для семейных в аренду.

Обращаться: ул. Короленко, 105, телефон 5-52-57.

ПРИГЛАШАЮТ НА РАБОТУ:

ТИПОГРАФИЯ «АЛТАЙСКОЙ ПРАВДЫ» — столяра. Оплата повременно-премиальная.

Обращаться: г. Барнаул, ул. Короленко, 105, в отдел кадров. Телефон 5-52-57.

БАРНАУЛЬСКОЕ СТРОИТЕЛЬНОЕ УПРАВЛЕНИЕ № 6 ТРЕСТА «СТРОЙГАЗ» на строительство шинного комбината рабочих (мужчин): **бетонщиков, плотников, каменщиков.**

Одиноким обеспечиваются благоустроенным общежитием.

За справками обращаться в отдел кадров БСУ-6. Проезд трамваем № 6 до остановки «БШК».

БАРНАУЛЬСКОЕ СТРОИТЕЛЬНОЕ УПРАВЛЕНИЕ № 2 ТРЕСТА «БАРНАУЛЖИЛСТРОЙ» — электросварщиков 4, 5 разрядов, **бетонщиков** и **разнорабочих.**

Одиноким предоставляется благоустроенное общежитие.

Обращаться: ул. Антона Петрова, 118-а, проезд автобусами №№ 4, 18, трамваем № 5 до остановки «Ул. Антона Петрова».

БАРНАУЛЬСКИЙ ХЛОПЧАТОБУМАЖНЫЙ КОМБИНАТ — квалифицированных рабочих: **помощников мастера** ткацкого производства, **ткачих, прядильщиц, чесальщиц, съемщиц, мотальщиц, ровничниц, электромонтеров, слесарей-сантехников, слесарей-ремонтников** и **учеников** по перечисленным профессиям в возрасте не моложе 18 лет.

Для работы в ремонтно-строительном цехе: **каменщиков, асфальтобетонщиков, плотников, кровельщиков, штукатуров-маляров, жестянщика** и **футеровщика-кислотоупорщика.**

В охрану — **стрелков,** в машиносчетную станцию — **механика** по счетно-клавишным машинам.

Обращаться в отдел кадров, проезд трамваями №№ 1, 3, 5 и автобусами №№ 1, 19 до остановки «ХВК».

УПРАВЛЕНИЕ ХЛЕБОПЕКАРНОЙ ПРОМЫШЛЕННОСТИ — главного бухгалтера на предприятие.

Обращаться: Барнаул, ул. Ползунова, 27.

РЕМСТРОЙУПРАВЛЕНИЕ БЫТОВОГО ОБСЛУЖИВАНИЯ КРАЙИСПОЛКОМА — каменщиков, подсобных рабочих каменщиков, штукатуров-маляров, плотников.

Для работы в г. Бийске — **начальника** ремстройучастка, **старшего бухгалтера.**

Обращаться: г. Барнаул, ул. Гоголя, 25.

ТЕХНИЧКУ.

Обращаться: улица Чкалова, 64.

БАРНАУЛЬСКОЕ СПЕЦУПРАВЛЕНИЕ «ВОСТОКБУРВОД» — рабочих ОТС, дизелистов, квалифицированную машинистку, инженеров-буровиков.

Обращаться: г. Барнаул, проспект Калинина, 33, проезд автобусом № 1 до остановки «Комбинат химволокон».

БАРНАУЛЬСКИЙ УЧАСТОК «ВОСТОКХИМЗАЩИТА» — сторожей, уборщицу, курьера, на временную работу — **плотников, бетонщиков.**

Обращаться: комбинат химволокон, проходная, телефон 4-66. Химзащита.

Коллектив краевого объединения «Сельхозтехника» с прискорбием извещает о смерти бывшего работника объединения, члена КПСС с 1926 года

СОВКОВА
Александра Евтеевича,

последовавшей 10 апреля 1967 года после продолжительной болезни, и выражает глубокое соболезнование родным и близким покойного.

Алтайское краевое управление профтехобразования и Алтайский краевой совет Всесоюзного добровольного спортивного общества «Трудовые резервы» с глубоким прискорбием извещают, что 9 апреля 1967 года после непродолжительной, тяжелой болезни скончался старейший работник общества, член КПСС с 1945 года

ОСИПОВ
Николай Павлович,

и выражают глубокое соболезнование семье и родным покойного.

НАШ АДРЕС И ТЕЛЕФОНЫ: Барнаул, ул. Короленко, 105. ТЕЛЕФОНЫ: справки 4-47-54, редактор 4-49-56, заместители редактора 4-48-37, 4-43-54, ответственный секретарь 5-52-34, заместители отв. секретаря 5-51-13. ОТДЕЛЫ: партийной жизни 5-53-11, пропаганды и агитации 5-50-92, советского строительства и быта 5-51-73, сельского хозяйства 4-46-73, 5-54-64, промышленности, строительства и транспорта 5-52-63, 4-46-12, культуры и учебных заведений 5-50-82, информации и спорта 4-49-54, 4-46-92, писем 4-48-71, 5-54-12, стенографистка 4-45-62, отдел объявлений 5-53-62. Общественная приемная работает с 10 до 14 часов. Телефон 5-57-62.

АГ 04673. Типография издательства «Алтайская правда», г. Барнаул, Короленко, 105. Заказ № 2671. Тираж 150.000 экз.