ПРОЛЕТАРИИ ВСЕХ СТРАН, СОЕДИНЯЙТЕСЬ!

Год издания 50-й

АЛТАЙСКАЯ ПРАВДА

Орган Алтайского краевого комитета КПСС и краевого Совета депутатов трудящихся

ПЯТНИЦА 7 АПРЕЛЯ 1967 г. № 82 (13751).

Цена 2 коп.

Давно отремонтированы тракторы, приведен в порядок прицепной инвентарь, сеялки. Вот-вот молодые механизаторы совхоза «Пролетарий» Александр Маликов и Владимир Малых выведут свои агрегаты в поле. Начнется сев — важнейший этап борьбы за юбилейный урожай.

Фото М. Павельева.

ПРИМЕР НОВАТОРОВ ТРАНСПОРТА

Каждый день приносит вести о новых успехах участников всенародного соревнования за достойную встречу юбилея Великого Октября. Выполняя повышенные обязательства, труженики города и села неуклонно увеличивают производство продукции. Все мощнее становится поток грузов, поступающих на стальные магистрали. И железнодорожники обязаны сполна удовлетворять возрастающие потребности в перевозках.

Сейчас особенно важно наиболее эффективно использовать парк локомотивов и вагонов, организовать слаженную работу железнодорожных станций и транспортных цехов промышленных предприятий, привести в действие новые резервы совершенствования перевозок. Именно так и действуют железнодорожники Приволжской магистрали. Они выступили с ценной инициативой — без дополнительных вагонов четко доставлять всю сверхплановую продукцию, выработанную тружениками Поволжья в юбилейном году. Для этого они решили ускорить оборот вагона на 2,16 часа, порожний пробег снизить на 1,5 процента, полнее загружать вагоны. В зимние месяцы, преодолев трудности, вызванные сильными метелями, работники дороги перевыполнили план погрузки и смогли передать сверх задания немало порожних вагонов соседним магистралям. В марте они также добились хороших результатов.

В чем же причины успеха инициаторов похода за мобилизацию транспортных резервов? Прежде всего в массовости движения. Партийные, профсоюзные и комсомольские организации вовлекли в соревнование коллективы локомотивных и вагонных депо, железнодорожных станций, дистанций пути, а также транспортных цехов промышленных предприятий. Многие локомотивные бригады стали водить составы на высоких скоростях, строго соблюдая правила безопасности движения. Ускорились переработка вагонов и формирование маршрутов. Поездные диспетчеры умело организовали движение, по-скоростному пропуская составы по участкам. Многое делают для улучшения работы магистрали труженики вагонного хозяйства, путейцы и связисты. Группа специалистов вместе с новаторами создала комплексный технологический процесс работы дороги, основанный на научной организации труда.

Активную помощь работникам магистрали оказывают местные партийные органы и, прежде всего, Саратовский, Волгоградский и Астраханский областные комитеты партии. Они находят действенные формы организаторской и массово-политической работы среди железнодорожников, воспитывая их в духе высокой ответственности за порученное дело и непримиримости к недостаткам.

Призыв коллектива Приволжской дороги мобилизовать резервы для перевозки сверхплановой продукции юбилейного года подхватывают на всех магистралях страны. Тысячи вагонов высвободили для дополнительной погрузки железнодорожники Свердловской, Северной, Восточно-Сибирской, Юго-Западной и других дорог. Благодаря усилиям передовиков в марте перевезено сверх плана несколько миллионов тонн грузов.

Есть еще одна существенная возможность увеличить рабочее время вагонов. Речь идет о том, чтобы сократить сроки простоя их в ремонте. Поучительный пример эффективного решения этой задачи показал коллектив вагонного депо Московка Западно-Сибирской дороги. Здесь разработали и внедрили высокопроизводительные поточные линии, благодаря чему на тех же производственных площадях удалось почти вдвое поднять выпуск вагонов, более чем на сорок процентов уменьшить время ремонта. Производительность труда возросла примерно на одну треть.

Передовой опыт работников депо Московка также находит применение на других железных дорогах. В нынешнем году по методу новаторов будут работать уже около двухсот депо.

Мобилизовать резервы железнодорожного транспорта, обеспечить выполнение и перевыполнение плана перевозок в юбилейном году — важная государственная задача. Центральный Комитет КПСС одобрил инициативу коллективов Приволжской железной дороги и вагонного депо Московка Западно-Сибирской магистрали. ЦК компартий союзных республик, крайкомам и обкомам партии, ВЦСПС, ЦК ВЛКСМ предложено усилить внимание к работе железнодорожного транспорта, поддержать почин этих коллективов и обеспечить широкое развертывание социалистического соревнования за наиболее полное удовлетворение потребностей народного хозяйства в перевозках.

Партийным и советским органам, министерствам и ведомствам поручено принять необходимые меры, чтобы обеспечить слаженную работу железных дорог и транспортных цехов промышленных предприятий, улучшить использование железнодорожных вагонов на подъездных путях. Надо настойчиво сокращать время простоя вагонов под погрузкой и выгрузкой, своевременно вывозить грузы со станций и организовать эту работу равномерно в течение всех дней недели. Внимание железнодорожников должно быть сосредоточено на том, чтобы еще лучше эксплуатировать подвижной состав, шире распространять достижения передовых коллективов, внедрять прогрессивные формы и методы работы.

Это относится не только к труженикам стальных магистралей. По их примеру борьбу за ускорение доставки грузов должны развернуть работники автомобильного, морского, речного, воздушного транспорта. Задача эта приобретает первостепенное значение в связи с экономической реформой. В новых условиях хозяйственные успехи предприятий будут прямо зависеть от бесперебойной организации перевозок.

Опыт новаторов должен стать всеобщим достоянием. И здесь очень важно наладить действенную пропаганду передовых методов труда. Первичные партийные организации всех транспортных подразделений обязаны добиться того, чтобы каждый труженик хорошо изучил и повседневно использовал опыт лучших коллективов. О трудовых делах транспортников, их творческих поисках и находках следует чаще рассказывать в печати, по радио и телевидению. И правильно делает газета железнодорожников «Гудок», последовательно и целеустремленно освещая ход соревнования за всемерное использование резервов.

Новаторы железных дорог показывают достойные образцы борьбы за выполнение юбилейных обязательств. Пусть же у них будет больше последователей и еще шире станет социалистическое соревнование работников транспорта за четкую доставку грузов пятилетки.

(Передовая «Правды» за 6 апреля).

ДЕЛО СПОРИТСЯ!

Кажется, совсем недавно в районе завода «Алтайсельмаш» строители треста № 46 заложили фундамент крупнопанельного здания. А сейчас здесь окончены все работы. Отлично потрудились бригады отделочников, возглавляемые заслуженным строителем РСФСР, Героем Социалистического Труда Иваном Яковлевичем Комаровым и Анной Афанасьевной Доровских.

Сейчас строители и материальные ресурсы переведены на главный жилой массив — в микрорайон № 1. Здесь можно встретить прославленную бригаду монтажников, руководит которой Борис Градусов. На 135 процентов выполняют они сменные задания.

А. КИРДАНОВ.

г. Рубцовск.

50 лет Октября

* СОВХОЗ «ПРОЛЕТАРИЙ»: ВСЕ ГОТОВО К СЕВУ
* ЮБИЛЕЙНЫЙ СЧЕТ ВАГОНОРЕМОНТНИКОВ
* СТРОИТЕЛИ РУБЦОВСКА НАРАЩИВАЮТ ТЕМПЫ

ЗА ПЯТЬ ЛЕТ — ДВА ПЯТИЛЕТНИХ ПЛАНА!

ОБЯЗАТЕЛЬСТВА ШОФЕРА СИТНИКОВСКОГО СОВХОЗА БОРИСА ИВАНОВИЧА ЗМИЕНКО

К 25 декабря 1970 года свой пятилетний план грузоперевозок перевыполнить в два раза. Выработать не менее 375—400 тысяч тонно-километров. За десять лет [автомобиль ГАЗ-51 Б. И. Змиенко принял в декабре 1961 года] довести пробег до 450—500 тысяч километров без капитального ремонта. Производить текущий ремонт автомобиля не через 30 тысяч километров пробега, как это предусмотрено планом, а через 50—60 тысяч километров. Перевозя попутные грузы, свести до минимума холостые пробеги и, таким образом, повысить коэффициент полезного действия автомобиля. Сэкономить за пятилетку не менее полутора тысяч рублей на ремонте, 12—15 центнеров горюче-смазочных материалов, 15—17 автопокрышек и камер. Всегда быть примерным в труде и быту. В 1967 году добиться высокого звания ударника коммунистического труда.

* * *

В разгар жатвы управляющий Сафроновским отделением жаловался директору совхоза:

— Автомашин в обрез, комбайны простаивают

Директор пообещал:

— Сегодня же на помощь придут машины из Паклина. Запишите фамилии шоферов...

Управляющий сделал пометки в блокноте и сказал:

— А нельзя ли внести коррективы — заменить любого водителя Борисом Ивановичем Змиенко? Он однажды работал у нас. И как работал! Сам не любит волынить и другим не позволит...

Водителем высокой квалификации называют в Ситниковском совхозе Б. И. Змиенко. Двадцать три года он за рулем. Пять лет назад принял ГАЗ-51 и выработал без малого триста тысяч тонно-километров без капитального ремонта. Сэкономил десятки центнеров бензина.

Молодые водители недоумевают:

— Моя машина ни одного дня не стояла, а выработка за месяц не ахти какая. А посмотри в путевые листы Змиенко: ежемесячно — если не три, то два плана обязательно.

Борис Иванович охотно поясняет:

— Так ведь и на нашей работе думать нужно. Везу я, к примеру, масло в Камень, сдал его, а на обратный рейс прихватываю попутный груз. При желании машину можно нагрузить в карьере или на торговых базах. Да тот же гравий! До зарезу нужен он совхозу и дорожным организациям. Сколько раз приходилось грузить самому, когда в карьере заканчивался рабочий день. С собой всегда вожу совковую лопату. Из Барнаула попутно доставляю товары для потребсоюза, с железнодорожных станций — лес, уголь, механизмы разные. Зачем же гнать машину порожняком?

1966 год стал для Б. И. Змиенко знаменательным. Он выполнил два с половиной годовых плана, получил бесплатную путевку на Всесоюзную выставку, был награжден медалью «За трудовое отличие»...

Сейчас Борис Иванович готовит свою машину к весенне-летнему сезону. На ремонт разрешается израсходовать свыше восьмисот рублей, а он обещает уложиться в две сотни. Значит, опять будет приличная денежная премия за экономию средств. И так ежегодно. Бывало, только премиальных водитель получал более четырехсот рублей.

На традиционный вопрос о планах на будущее Б. И. Змиенко ответил:

— Прежде всего — выполнить обязательство. Есть у меня мысль изготовить прицепную тележку. Сделаю сам, нужны лишь некоторые материалы. Если дирекция поддержит, к лету прицеп сделаю. Тогда свое обязательство выполню намного раньше обещанного срока.

П. ПОЗДНЯКОВ.

На рисунке: Борис Иванович Змиенко.

Баевский район.

В крайкоме КПСС, крайисполкоме и крайсовпрофе

О СОРЕВНОВАНИИ ГОРОДОВ И РАЙОНОВ В ЧЕСТЬ 50-ЛЕТИЯ СОВЕТСКОЙ ВЛАСТИ

Бюро крайкома партии, исполком крайсовета и крайсовпроф обязали горкомы и райкомы КПСС, горисполкомы и райисполкомы, первичные партийные и профсоюзные организации всемерно добиваться высокой результативности соревнования, помогать и создавать условия каждому труженику и каждому коллективу для выполнения юбилейных обязательств.

По итогам работы за три квартала будут вручаться на вечное хранение вновь учрежденные Красные знамена крайкома КПСС, крайисполкома и крайсовпрофа: два — для городов, одно — для районов, восемь — для промышленных предприятий, три — для строительных организаций, два — для транспортных организаций, два — для учреждений торговли и общественного питания.

В утвержденных условиях соревнования, кроме технико-экономических показателей, обращается внимание на результаты борьбы с травматизмом и заболеваемостью, на культуру производства и обслуживания населения, внедрение НОТ, укрепление дисциплины труда, благоустройство, повышение квалификации, внедрение предложений рационализаторов и изобретателей и т. д.

100 СВЕРХПЛАНОВЫХ КУБОМЕТРОВ

Одно время снятая с приходящих на ремонт вагонов деревянная обшивка расходовалась на второстепенные нужды, даже на дрова. Теперь на вагоноремонтном заводе каждый метр вагонной рейки находит применение.

— В первом квартале показатели у нас хорошие, — рассказывает мастер участка Владимир Грибанов, — но люди не успокаиваются на том, что уже сделали, стараются перевыполнять сменные задания, экономить каждый метр рейки. У многих рабочих в личных обязательствах записано: закончить годовую программу к празднованию юбилея Октября.

По журналу, который ведет мастер, нетрудно подсчитать, сколько сделано, например, станочниками И. Смолянинновой и З. Мельковой с начала новой пятилетки. Оказывается, что в апреле они могут завершить выполнение двухгодичной нормы выработки.

В первом квартале участок отправил для обшивки вагонов более ста кубометров сверхплановой рейки. Достигнуто это, прежде всего, за счет экономии и хорошей оснащенности участка механизмами. По предложению заводских рационализаторов смонтирован полуавтомат, который дает возможность быстро склеить две рейки.

В старой обшивке вагонов много отверстий из-под болтов. Но и этот недостаток быстро устраняется — по отверстию подгоняется деревянная клепка, которая также садится на клей.

Так коллектив участка переработки сберегает сотни кубометров древесины. Сэкономленные средства записываются на юбилейный счет 50-летия Октября.

Л. МАКС.

Барнаульский вагоноремонтный завод.

НОВОСТИ

ПО СТРАНЕ

В Москве 6 апреля открылось Всесоюзное совещание работников цветной металлургии. Его участники обменяются мнениями, как лучше и быстрее выполнить план и социалистические обязательства юбилейного года. С докладом выступает министр СССР П. Ф. Ломако.

В работе совещания принимают участие секретарь ЦК КПСС М. С. Соломенцев, заместитель Председателя Совета Министров СССР, председатель Госстроя СССР И. Т. Новиков.

ЧИТА. Бригада Виктора Быкова с шахты № 11 комбината «Балейзолото» за 31 день прошла одним забоем 367 погонных метров и побила всесоюзный рекорд скоростной проходки горных выработок, установленный несколько дней назад бригадой Федора Лукьянова на Мурунтауском золоторудном месторождении в Кызылкумах.

ИЗ-ЗА РУБЕЖА

НЬЮ-ЙОРК. 50-й годовщине Великой Октябрьской социалистической революции была посвящена значительная часть телевизионной программы, переданной вчера по нью-йоркской городской станции. На вопросы американских и иностранных корреспондентов отвечал постоянный представитель СССР при ООН Н. Т. Федоренко.

Советский Союз, указал Н. Т. Федоренко, начиная с ленинского декрета о мире, проводит внешнюю политику, основанную на новых принципах отношений между народами — на принципах равноправия, суверенитета и невмешательства во внутренние дела.

НЬЮ-ЙОРК. Разногласия между председателем объединенного профсоюза рабочих автомобильной и авиационной промышленности У. Рейтером и верхушкой профобъединения АФТ—КПП во главе с Мини продолжают углубляться.

У. Рейтер и другие руководящие деятели профсоюза автомобилестроителей в письме к местным организациям профсоюза вновь подвергли резкой критике Мини и его окружение. Они обвинили руководство АФТ—КПП в том, что их «негативная и ограниченная» политика привела к застою профсоюзного движения в США, к забвению профсоюзных интересов. В результате доля объединенных в АФТ—КПП американских рабочих уменьшается, и в 1966 году в федерацию входило только 17,6 процента рабочих США по сравнению с 22,5 в 1954 году.

(ТАСС, 6 апреля).

СВЕКЛОВОДЫ ДЕЛЯТСЯ ОПЫТОМ

На днях в Бийске закончилось краевое совещание свекловодов. С докладом «Итоги работы и задачи по повышению производительности труда и снижению себестоимости сахарной свеклы в 1967 году» выступил начальник краевого управления сельского хозяйства И. С. Процюк. С обменом опытом выращивания свеклы выступили директор совхоза «Кубанка», Герой Социалистического Труда Я. П. Дугнист, звеньевая совхоза «Заречный» А. С. Конина, главный агроном совхоза «Белокурихинский» М. В. Кислицин, начальник механизированного отряда совхоза «Бийский» Е. А. Лобов и другие. С большим вниманием и интересом слушали участники гостей с Украины свекловодов М. С. Сапсай и С. П. Коваленко.

Представитель Министерства сельского хозяйства РСФСР В. С. Погорелов вручил завоеванное в республиканском соревновании свекловодов переходящее Красное знамя Совета Министров РСФСР и ВЦСПС. Большая группа передовиков награждена почетными грамотами и ценными подарками.

Ив. БУНИН.

(Корр. «Алтайской правды»).

ВСКРЫВАЕМ РЕЗЕРВЫ КИРПИЧНОГО ПРОИЗВОДСТВА

ЗМЕИНОГОРСКИЕ ПРОЖЕКТЫ

Змеиногорск — городок старинный, если не сказать древний. От других городов края его отличает крайне малый объем строительства.

Достаточно заметить, что из двух с половиной тысяч жилых домов только 314 составляют общественный фонд. В основном это одноэтажные деревянные постройки, уже тронутые ветхостью.

Небольшое строительство, которое понемногу велось все эти годы, питалось главным образом привозным кирпичом. Возили и продолжают возить кирпич автомашинами из Рубцовска, из Новоегорьевского района и даже из более отдаленных мест.

Есть в Змеиногорске два примитивных сезонных кирпичных заводика. Производство кирпича на них до последнего времени носило скорее любительский, нежели промышленный характер. Завод комбината коммунальных предприятий и благоустройства вырабатывал в год до 450 тысяч штук кирпича. Рекордный обжиг кирпича на заводе полиметаллического рудника не превышал 350 тысяч штук в год. Последние два года завод рудника не работал вовсе, а перед тем выдал лишь 50 тысяч кирпичей.

Как бы там ни было, маленькие эти заводы понемногу скрашивали острую нужду в стеновом материале. За счет местного кирпича построено несколько жилых домов и общественных зданий, кое-что отремонтировано.

Сегодня змеиногорцы живут большой перспективой. В ближайшее время предстоит построить комбинат бытового обслуживания, филиал этого комбината в нагорной части города, школу на 640 учащихся, тысячи квадратных метров жилья. Необходимо достроить медицинское училище и другие незавершенные объекты. Будет развиваться большое промышленное строительство. Потребуется уйма строительных материалов и прежде всего добротного кирпича.

В какой же мере воплощению в жизнь намеченных планов послужат два змеиногорских кирпичных завода?

— Мы рассчитываем получить нынче на обоих заводах по восемьсот тысяч штук кирпича, — говорит секретарь горкома партии Алексей Иванович Бондаренко. — Этот вопрос обсужден в горкоме партии и в исполкоме горсовета.

Трудно сказать, на какой почве родился этот оптимизм. Мнение А. И. Бондаренко не разделяют те, кто непосредственно будет заниматься производством кирпича. Это сам начальник комбината коммунальных предприятий и благоустройства Николай Абрамович Нестеренко и мастер Валентин Фирсович Бархатов. Это директор рудника Андрей Иванович Мильхен и начальник стройучастка рудника Павел Григорьевич Моторин, в ведении которого находится кирпичный завод.

То, что «вопрос обсудили» на двух представительных заседаниях, еще ничего не дает, поскольку разговоры до сих пор не подкреплены ни организационными, ни материальными мерами. Отсюда и расхождение во мнениях, и снижение первоначальной цифры секретарем горкома, сказавшего впоследствии:

— Миллион штук в этом году оба завода, конечно, дадут.

Миллион — это лишь половина того, что хотели бы иметь строители города. Между тем рудник получил от своего министерства задание на 200 тысяч штук кирпича. Задание, для выполнения которого дирекции рудника еще предстоит изыскивать резервы на месте. Завод комбината коммунальных предприятий и благоустройства нынче также ориентируется на прошлые годы.

Завод этот приютился на островке, зажатом с двух сторон речкой Корболихой и автомобильной дорогой, а с двух других — глубоким оврагом и автозаправочной станцией. Три сушильных сарая на тридцать тысяч сырца каждый, одна обжиговая напольная печь и один пресс — вот и вся его материально-техническая база. Пресс может выдать за смену семь тысяч штук сырца. Можно бы запустить его в две смены — людей найти не столь трудно. Однако и при одной смене пресс половину времени простаивает. Сдерживает сушильное хозяйство.

Построено предприятие давным-давно. Какой-то мудрец врыл сараи до половины в землю, и сырец там не столько сохнет, сколько киснет. Даже при неоднократной его перекладке процесс сушки затягивается иногда до месяца. Ускорить сушку за счет стеллажей в таких сараях тоже невозможно.

Кирпичный завод рудника находится почти в таких же условиях.

Остался месяц до начала сезона, но не видно никакой подготовительной работы. Надо осмотреть и подремонтировать прессы, водокачки, очистить и починить сараи. Однако здешние руководители говорят, что сейчас нецелесообразно начинать подготовительные работы.

Правда, на заводе комбината коммунальных предприятий откопали от снега один сарай и хранившийся там с осени сырец заложили в печь. Но нельзя с уверенностью сказать, что с этой закладки начался непрерывный процесс производства кирпича.

Любопытно все же, как при таких условиях рассчитывают в Змеиногорске получить в этом году желанный миллион кирпича? Говорят, путем применения болгарского метода обжига. Но этот способ здесь никто ни разу не испробовал, а Нестеренко и Моторин к тому же говорят, что и погода при этом нужна болгарская, а не змеиногорская. В лучшем случае над площадкой надо сооружать своеобразный шатер. Если даже так, то кто и когда начнет его сооружать?

Ясно одно — благие пожелания, разговоры вокруг кирпича, пусть даже на самом высоком уровне, пока что не перешли в конкретные действия.

Любопытно заметить, что многие хозяйства Змеиногорского района все больше переходят на выпуск местного кирпича. Миллион штук сделал в прошлом году колхоз «Россия», а нынче даст полтора миллиона. Строит свой завод колхоз «Красная гвардия». На кооперативных началах планируют построить крупный кирпичный завод три совхоза. Уже в этом году сельская зона даст два с половиной миллиона кирпича, а в недалеком будущем его производство достигнет почти пяти миллионов штук в год. Горожанам недалеко ехать за опытом.

А. КАРПИЧ.

(Корр. «Алтайской правды»).

Семинар секретарей парторганизаций

В крайкоме КПСС состоялся семинар секретарей первичных партийных организаций предприятий пищевой промышленности.

Содержательными были выступления секретарей парторганизаций Барнаульского гормолкомбината А. Я. Илюхина, Бийского горпищекомбината В. Б. Зибарова, дрожжевого завода Н. И. Пономарева, Барнаульского хлебозавода Т. В. Гришиной.

О первом опыте работы в новых условиях участникам семинара рассказал директор Бийского маслосыркомбината А. П. Юдин.

Председатель краевого комитета народного контроля В. Н. Мошков выступил по вопросам бережливости материальных и денежных средств на пищевых предприятиях.

С докладом о выполнении решений XXIII съезда КПСС и партийном руководстве хозяйством выступил заведующий отделом легкой, пищевой промышленности и торговли крайкома КПСС П. П. Бородулин.

В ТРУДЕ МУЖАЕТ ЧЕЛОВЕК

КОГДА на пленуме краевого комитета партии обсуждался вопрос о задачах партийных организаций по усилению коммунистического воспитания молодежи, в числе других был подвергнут критике и Михайловский райком партии.

Прошло полтора года. За это время в районе накопился некоторый опыт работы с молодежью. Начать, пожалуй, надо с того, что райком КПСС стал больше уделять внимания комсомолу и молодежи. Проблемы воспитания подрастающего поколения неоднократно обсуждались на бюро и пленумах райкома, на исполкомах и сессиях Советов, на собрании районного партийного актива и исполкоме райсовета. Несколько раз райком партии возвращался к молодежным вопросам в порядке контроля за исполнением решений.

Естественно, что пристальное внимание не могло не сказаться на всей постановке дела. Взять хотя бы такую важную сторону воспитания, как идейно-политическая закалка юношей и девушек. Теперь подавляющая часть комсомольцев учится в политшколах, руководят которыми опытные пропагандисты-коммунисты.

Наряду с традиционными, общеизвестными формами в Михайловке также нередко можно встретить интересный, удачный поиск. Большой популярностью пользуются молодежные клубы.

Горячие диспуты по книжным новинкам или произведениям искусства, встречи с интересными людьми, шахматные баталии, веселые самодеятельные концерты —все это привлекает молодежь, создает популярность клубам.

Действуют политические кружки — «Наш Ленинский комсомол». В них состоят, главным образом, юноши и девушки, готовящие себя к вступлению в комсомол. Сейчас в кружках обучается более двухсот молодых рабочих, колхозников и школьников-старшеклассников.

Важная роль принадлежит молодежи по благоустройству сел и поселков. Этому вопросу был посвящен пленум райкома комсомола. Решили через месяц подвести итоги сделанного. Здесь же все участники пленума включились в практическую работу по озеленению районного центра.

Надо сказать, что это решение райкома выполнялось с большим энтузиазмом. За месяц в районе было заложено несколько парков, скверов. Высажено свыше двенадцати тысяч декоративных и фруктовых деревьев. Особенно многое сделали комсомольцы и молодежь сел Назаровки, Николаевки, Бастана, Полуямок и других.

В районе широко используются и традиционные формы работы с молодежью: слеты передовиков, встречи трех поколений и другие. В последнее время многое сделано по внедрению новых обрядов. В селах регулярно проходят вечера совершеннолетия, посвящение в рабочие. С доброй выдумкой организуются веселые праздники.

Стали традицией встречи работников райкома партии, райисполкома, специалистов управления и промышленных предприятий с учащимися выпускных классов. Цель встреч—помочь будущим выпускникам в выборе профессии, раскрыть перед ними значение задач, над решением которых работают люди старшего поколения.

В постановлении пленума крайкома партии критиковались администрация и партийный комитет Михайловского содового комбината. Речь шла о недостаточном внимании к молодым рабочим, пришедшим на производство. Сейчас между цехами комбината и школьными классами установлены деловые контакты. Многие школьники заранее знакомятся с производством, проходят здесь трудовую практику. Партийная организация комбината интересуется, как выпускники школ и подростки определяются на работу, помогает им в этом. Над новичками берут шефство кадровые рабочие. Подобным образом поступают на ряде других предприятий района.

Действенную помощь парторганизациям в работе с подростками оказывают комиссии содействия семье и школе. Их избирают на общих собраниях коллективов. С помощью учителей комиссии организуют педагогическую пропаганду, изучают опыт воспитания в семье, заслушивают отчеты родителей, проводят интересные социологические исследования.

Много хороших дел на счету комиссии совхоза «Энгельсский» и райпотребсоюза. Райком партии постоянно интересуется работой комиссий, периодически заслушивает отчеты партийных организаций о том, как они руководят ими.

Хорошо в районе поставлена спортивная подготовка молодежи. Членами спортивных обществ являются более шести тысяч человек! Больше тридцати чемпионов края по обществу «Урожай» — михайловцы. По итогам прошлого года михайловские спортсмены заняли первое место в крае по всем видам состязаний. Здесь не бывает выходного дня, в который бы не проводились массовые спортивные соревнования. Не так давно закончилась зимняя комплексная спартакиада, а любители спорта уже провели несколько соревнований в зачет летней спартакиады, посвященной юбилею Октября.

Для спортсменов в районе делается многое, все строящиеся школы будут иметь свои спортивные залы. В райцентре построен плавательный бассейн, расширяется стадион. Райком партии рекомендовал правлениям колхозов ввести в штатное расписание должность инструктора по спорту. В ряде хозяйств такие инструкторы уже работают.

Активнее стал действовать райком ДОСААФ. По его программе многие юноши и девушки овладевают механизаторскими профессиями, учатся на курсах шоферов, мотоциклистов, авиамоделистов, в фотокружках.

Особую заботу проявляют в райкоме о кадрах, которым поручена работа с молодежью, — о работниках районного Дома культуры, сельских клубов и библиотек.

Было бы ошибкой утверждать, что михайловцам все удается в большой и трудной работе по воспитанию молодежи. Бывают и просчеты. Так, не все, видимо, продумано в деятельности молодежных клубов. В ней допускается излишняя академичность, что трудно совместить с многообразием интересов юношей и девушек. Не нашли должного места во всей системе работы с молодежью вопросы трудового воспитания. В районе нет ни одного комсомольско-молодежного коллектива животноводов, не организуются летние трудовые лагеря для подростков. Крайне мало сделано для развития движения за коммунистический труд среди сельской молодежи. За звание предприятий или бригад коммунистического труда, например, борется всего семнадцать коллективов. Из этого числа в селе — только шесть коллективов. Звания ударника коммунистического труда удостоены 827 человек. Но всего-навсего 43 из них работают в колхозах и совхозах. Видимо, эти цифры надо глубоко осмыслить и сделать соответствующие выводы. По трудовому воспитанию молодежи парторганизации района предстоит еще серьезная работа. Именно в труде мужает человек.

Н. ВАРЮХИН.
(Корр. «Алтайской правды»).

Михайловский район.

ПОСТАНОВЛЕНИЕ НА КОНТРОЛЕ

БУДУЩЕЕ НАШИХ СЕЛ

Колхозы Алтая становятся богаче и все больше строят. В 1966 году на строительство было затрачено 32 миллиона рублей, а нынче планируется израсходовать 46 миллионов. Важную роль здесь сыграет государственный кредит.

Сейчас в крае насчитывается 830 колхозных сел и населенных пунктов, 486 из них признаны перспективными — им предстоит расширяться. Вот об их-то архитектурном облике надо проявить особую заботу, строить там по генеральному плану.

Генеральный план застройки — итог сложной и кропотливой работы большой группы специалистов, изучивших и предусмотревших развитие хозяйства на 20 лет вперед. Проектный институт представляет проект генплана на обсуждение колхозников. После этого проект рассматривается в райисполкоме и краевом отделе по делам строительства и архитектуры. При окончательной разработке проекта институт учитывает внесенные предложения.

В Алтайском, Советском, Троицком, Шипуновском, Тальменском, Мамонтовском, Змеиногорском и ряде других районов почти все колхозы в 1964—1966 годах дали заказы институтам «Алтайгипросельхозстрой» и Новосибирскому филиалу института «Росгипрозем» на изготовление генеральных планов застройки. Для большинства этих хозяйств уже разработаны генеральные планы застройки центральных усадьб и других перспективных населенных пунктов. Сейчас эти планы осуществляются.

Одним из первых позаботился о генплане своего села Барановки колхоз «Россия» Змеиногорского района. Уже с 1965 года строительство в этом колхозе ведется только по утвержденному плану. На центральной улице села выстроены прекрасная школа на 320 мест, 16-квартирный дом для специалистов и другие здания. Нынче колхоз планирует строительство торгового центра, центральной котельной, гаража, бани и водопровода.

Сделать предстоит еще много, но и сейчас это колхозное село выглядит лучше многих.

К сожалению, пока только пятая часть колхозов имеет генеральные планы. Руководители некоторых хозяйств считают, что без генплана можно обойтись, что за него-де слишком дорого платить. Отказались от услуг проектного института, например, колхозы «Коммунар», «Путь Октября», им. Горького Павловского района.

Хочется заметить, что разговоры о якобы высокой стоимости плана опрометчивы. Надо учитывать и выигрыш: при наличии генплана стоимость проектно-изыскательских работ, привязки объектов значительно уменьшается. Так, изготовление проектов поселкового водопровода обходится на 30—40 процентов дешевле, а производственных объектов — почти наполовину.

Главный комитет ВДНХ СССР, Госстрой СССР, редакция газеты «Сельская жизнь», ВЦСПС и Министерство сельского хозяйства СССР в ознаменование 50-летия Великого Октября и 100-летия со дня рождения В. И. Ленина объявили Всесоюзный смотр-конкурс на лучшую застройку и благоустройство совхозных и колхозных поселков. Он проводится в два этапа: первый— в 1967 году (итоги подводятся к Октябрьскому празднику), второй — в 1968—1969 годах (итоги к 100-летию со дня рождения В. И. Ленина).

Всем колхозам следует принять самое активное участие в конкурсе. А для этого необходимо прежде всего в течение 1—2 лет перейти на застройку центральных усадьб только по генеральным планам. Кстати, в проектных институтах сейчас имеется возможность разместить все задания колхозов на разработку генпланов.

А. ВАЛЬКОВ,
инженер окса крайсельхозуправления.

ПИСЬМА В РЕДАКЦИЮ

ПОКУПАТЕЛЯМ УДОБНО

Как снизить цены на сельскохозяйственные продукты, продаваемые на колхозных рынках нашего города? Об этом мы немало говорили на общественном совете рынков и в своем коллективе.

Для начала решили организовать на центральном рынке города при мясном корпусе бюро добрых услуг. Работники его должны закупать у населения сельской местности мясо и птицу по ценам, несколько ниже среднерыночных.

Людям, сдавшим мясо, сразу же выплачивается стоимость продукции. На каждый килограмм ее работники бюро начисляют по 10 копеек.

Эта форма торговли привлекла много желающих сдавать мясо оптом. За февраль коллектив бюро закупил и реализовал через одного продавца более 3 тысяч килограммов мяса и 400 килограммов сала «шпиг».

Несмотря на то, что мясо продавалось по цене ниже рыночной, рынок получил более 190 рублей прибыли.

Н. ЕФРЕМЕНКО,
директор Бийского управления колхозных рынков.

г. Бийск.

ОДНИ ОБЕЩАНИЯ

Уличный комитет шестьдесят седьмого избирательного округа Железнодорожного района г. Барнаула отвел на улице Алтайской специальную площадку, где можно сваливать собранный лом. Для сбора консервных банок установлен деревянный ящик с крышкой. Сюда же поступают отходы цветных металлов.

Но беда в том, что наша инициатива не находит поддержки у некоторых работников, обязанных непосредственно заниматься этой работой.

Приходится буквально выпрашивать у «Вторчермета» и «Главвторсырья» автотранспорт. Вынуждены были обращаться за помощью к работникам райисполкома: не на чем вывезти собранный и рассортированный лом... Всякий раз обещают помочь, а машин так и не дают.

По поручению уличного комитета:
М. ТИМОФЕЕВ, Н. ЧУСОВ.

БЕСПРИЗОРНАЯ ПЛОЩАДКА

Примерно два с половиной года назад по ул. Профинтерна сдана в эксплуатацию прекрасная восьмилетняя школа № 65 на 960 учащихся. На ее территории соорудили большую спортивную площадку. Но до сих пор у этой площадки нет настоящего хозяина. Естественно, что и от площадки нет проку. Верно, школа два лета подряд строила кое-какие спортивные сооружения. Были установлены две металлические стойки для волейбола, баскетбольные щиты. Но ни то, ни другое еще не использовалось.

Две зимы пытались залить каток, но дело до конца не доводили.

Удивительно, как мало думают здесь о развитии детского спорта, об организованном отдыхе школьников.

М. БОБРОВ,
сотрудник общественной приемной «Алтайской правды».

г. Барнаул.

Внимательно следят за качеством продукции на Барнаульском кожевенном заводе. Она обязательно проверяется на прочность, эластичность и другие качества.
НА СНИМКЕ: химик лаборатории Барнаульского кожевенного завода Елена Ивановна Киселева делает очередной анализ.

Фото В. Морозова.

«ФОРМАЛЬНО—ДА, ПРАКТИЧЕСКИ—НЕТ»

Спички... Потребность в них никогда не иссякает. И это, казалось бы, является гарантией процветания спичечного производства, устойчивости его финансового положения.

Тем не менее Барнаульской спичечной фабрикой в прошлом, относительно благополучном году план по прибылям недовыполнен на 65 тысяч рублей. И это несмотря на то, что было выпущено сверхплановой продукции не на 25, как намечалось социалистическими обязательствами, а на 62 тысячи рублей. Сказались недостатки старой системы планирования и отчетности, серьезные упущения в экономической работе.

Со второго квартала этого года фабрика, первой в Центральном районе, переходит на новую систему планирования и экономического стимулирования. Известно, что без тщательной подготовки такой переход — выстрел вхолостую. Это хорошо понимают руководители. Поэтому работа проведена здесь немалая. Экономическая учеба всех звеньев, перспективные расчеты, реализация ненужного и излишнего оборудования, конкретное разъяснение решений сентябрьского Пленума ЦК, прямая договорная система с потребителями на весь год — далеко не полный перечень проведенных мероприятий.

Уже сама подготовка дала положительные результаты. За два месяца первого квартала себестоимость продукции снижена против плана на 10 тысяч рублей. За квартал будет получено примерно 30—35 тысяч рублей прибыли сверх плана. За это время передано и продано излишнего оборудования на 55 тысяч рублей. Налажен межцеховой учет сырья, материалов и полуфабрикатов, изменена структура цехов...

Однако хотелось бы остановиться не столько на достижениях, сколько на недостатках, которые, если их не устранить, рано или поздно станут тормозом в развитии производства.

У предприятия фактически нет поставщика, который бы нормально обеспечивал производство осиной и фанерой. Кемеровский лесосбыт в прошлом году недопоставил пять тысяч кубометров древесины, в результате фабрика длительное время вообще не работала. Такое же положение с фанерой: вместо 1.340 кубометров поставлено 600.

Если в зимние месяцы сырье поступает сравнительно регулярно, то летом — с большими перебоями. Решить эту проблему должно Министерство лесной, деревообрабатывающей и бумажной промышленности.

Еще больше недостатков внутреннего порядка. Когда начальника автоматно-сборочного цеха В. А. Давыденко спросили, переведен ли цех на хозяйственный расчет, он подумал и ответил: «Формально да, практически нет». Тем не менее руководители предприятия утверждают, что хозрасчет внедрен во всех цехах. Напрасно утверждают... О хозрасчете на участках и в бригадах вопрос, оказывается, даже не ставился.

Это серьезный пробел. Хозяйствовать по-новому без низового хозрасчета невозможно. Действительно, как может влиять на экономические показатели своего участка, например, сменный мастер Г. В. Вахлова, если до нее не доводят заданий ни по фонду зарплаты, ни по другим очень важным показателям? Такое же положение на всех остальных участках, не говоря о бригадах. Выходит, что рабочие, бригадиры, мастера не знают конкретно, за что бороться.

Организационная структура фабричных подразделений тоже далека от совершенства. В автоматно-сборочном цехе три смены, три сменных мастера. Но они не имеют в своем подчинении постоянных людей. Рабочие все время переходят из смены в смену, от одного мастера к другому. О какой воспитательной работе может идти речь? Не на высоте (вследствие этого) и трудовая дисциплина.

Все проводимые с внедрением реформы мероприятия в конечном итоге направлены на повышение эффективности производства. На фабрике кое-что делается в этом направлении, однако имеются участки, где производительность труда не только не растет, а, как это ни странно, искусственно сдерживается.

На рубальном участке лущильного цеха раньше действовали устаревшие станки. Соответственной была и норма выработки. В последнее время там установлены новые, более производительные станки, изменилась, естественно, и норма. Но повысилась ли выработка? Нет. Хуже того, увеличилось число людей, не выполняющих норм выработки (в автоматно-сборочном цехе они составляют до 15 процентов).

Дело в том, что новые станки стали давать в два раза больше спичечной соломки, чем прежние. А девать эту соломку некуда, ведь мощности участка пропитки и аппаратов для сушки остались такими же, как были. Волей-неволей приходится останавливать станки на два-три часа раньше... Это одно из доказательств того, что любое нововведение дает эффект лишь в том случае, если оно экономически обосновано, продумано в комплексе других вопросов.

Нужно сказать, что оборудование на фабрике эксплуатируется много лет, морально устарело, требует в большинстве своем модернизации или замены. Но и этот вопрос решается очень медленно. Неправильно, на наш взгляд, составлено штатное расписание инженеров и техников. На семьсот человек, занятых на предприятии, не положено почему-то ни одного экономиста. Руководство фабрики вынуждено ввести в штаты цехов двух экономистов за счет других должностей. Так же «в обход» введена должность юрисконсульта.

Работа по-новому предусматривает действенное использование материальных и моральных стимулов. Но вот рисунок с натуры.

В лущильном цехе на участке спичечной соломки орудуют лопатами две женщины. Это А. А. Яковлева и Т. Е. Горбушкина. Им случается работать даже в обеденный перерыв, а дополнительной оплаты почему-то нет. В автоматно-сборочном цехе З. А. Дитятева жалуется на то, что ее без дополнительной оплаты загружают лишней работой...

Напрашивается вывод, что вопросами охраны труда, соблюдением трудового законодательства на предприятии не занимаются в достаточной мере ни администрация, ни фабричный комитет профсоюза. В цехах душно, очень слаба приточная вентиляция.

Из сказанного следует сделать вывод, что коллективу предприятия нельзя медлить с устранением недостатков, надо еще продуманнее и энергичнее вести перестройку производства.

К. АНАТОЛЬЕВ.

г. Барнаул.

ЗЕМЛЯ. ЕЕ ЦЕННОСТЬ

В КОЛХОЗЕ составляли перспективный план производства и продажи государству продукции полеводства. Помимо обычного учета таких данных, как средние цифры урожайности, качественные достоинства почвы, брали во внимание и оценочный балл земель. Этот последний компонент был едва ли не одним из решающих. В первой бригаде отличные мощные черноземы — ей и производить хлеба побольше. Во второй почвы тоже неплохие, но здесь меньше техники. В поселке одна небольшая молочнотоварная ферма. Рассчитывать на перегной не приходится, надежда — на минеральные удобрения. Затраты на гектар пашни больше, соответственно и себестоимость центнера зерна нужно планировать выше. Поля третьей бригады удалены — осенью здешние шоферы делают самые длинные рейсы на элеватор. Чтобы расходы на эти перевозки не удорожали стоимость продукции всего колхоза, задание по продаже зерна доводится этой бригаде ниже, чем другим. Оставшееся зерно пойдет на удовлетворение внутрихозяйственных нужд. Свели воедино все цифры, сверились с государственным планом, определили для каждой бригады объем производства, нормы выработки на трактор (соответственно типам почв), расценки.

Не спрашивайте адрес этого хозяйства. Нет в крае такого колхоза, да и совхоза тоже. Понятие «оценочный балл земли» существует пока лишь применительно к будущему времени и при составлении планов выпадает из поля зрения экономистов. В краевом управлении сельского хозяйства, в любом райсельхозуправлении вам назовут цифры, а в колхозе или совхозе покажут «земельную шнуровую книгу»: столько-то гектаров пашни, лугов, пастбищ, прочих угодий. Гораздо реже приведут данные бонитировки — качественных достоинств — почв. Экономическая оценка— определение сравнительной ценности земли? Это на сегодняшний день «белое пятно» в использовании нашего огромного национального богатства.

Существовало мнение, что земельный кадастр — систематизированный, научно обоснованный свод сведений о земле, ее стоимости и доходности — нужен только при капитализме, как своеобразный справочник-ценник при продаже сельхозугодий. Но еще К. Маркс разработал два основных понятия плодородия земель — естественное, характеризующееся почвенно-климатическими условиями, и экономическое, определяющееся трудом человека, его общественной организацией, степенью технической вооруженности.

Основоположник современного почвоведения В. В. Докучаев указывал, что изучение земли — дело «бесспорно... общегосударственное и общенародное, и притом первостепенной важности». Потому в «Основном законе о социализации земель», подписанном В. И. Лениным, в качестве одной из первоочередных задач называлось «создание условий, благоприятствующих росту производительных сил страны, в смысле увеличения плодородия почвы».

Сейчас, когда основным мерилом хозяйственной деятельности является точный расчет и экономическая целесообразность, создание советского земельного кадастра — есть дело не только нужное, но неотложное. Всесоюзный научно-исследовательский институт экономики сельского хозяйства (ВНИИЭСХ) уже снабдил сведениями об экономических достоинствах земли колхозы и совхозы Украины, прибалтийских республик, Московской, Куйбышевской, Ростовской областей. Появилась возможность грамотно планировать сельскохозяйственное производство, внедрять хозяйственный и внутрихозяйственный расчет. Одновременно решались вопросы введения научно обоснованных дифференцированных сдаточных и закупочных цен в зависимости от плодородия почв.

Сибирский филиал ВНИИЭСХ закончил составление земельного кадастра для хозяйств Томской области. Теперь группа сотрудников, в которую, помимо автора этой статьи, входят Л. Т. Волкова, А. Д. Никитин, Б. В. Ковальский и В. В. Алексанова, работает над таким документом для алтайских колхозов и совхозов.

ОКОЛО шестисот хозяйств края владеют почти тринадцатью миллионами гектаров угодий. 7,4 миллиона приходится на долю пашни, 1,5— сенокосов, 3,8 миллиона гектаров — пастбища. Помимо природно-климатических условий, эти угодья отличаются и естественным плодородием. И не только с точки зрения разных зон — почвы Кулунды не похожи на почвы предгорий или Присалаирья. Даже в пределах одного хозяйства они далеко не одинаковы. Так, в совхозе «Панкрушихинский» выделено 156 разновидностей и комплексов почв. В целом же по краю они объединены в 24 группы, сходные по физико-химическим свойствам и равноценные по хозяйственным достоинствам. Заканчивается обработка материалов качественного обследования— по содержанию гумуса, подвижного фосфора, кислотности земель — после чего мы перейдем к их экономической оценке.

Для Алтая — крупного поставщика хлеба — определены следующие критерии оценки пашни: урожай зерновых культур, в том числе пшеницы и кукурузы на силос; себестоимость зерна; эффективность труда в зерновом производстве; валовая продукция в стоимостном исчислении и чистый доход с одного гектара пашни.

Оценить землю — значит сказать, насколько, например, в совхозе «Украинский», расположенном на черноземах, должна быть выше урожайность по сравнению с совхозом «Славгородский», имеющим каштановые почвы, хотя условия производства, затраты на возделывание центнера данной культуры в этих хозяйствах одинаковы. Только с учетом эффективного плодородия земель можно составить объективные планы производства и продажи сельскохозяйственной продукции.

А необходим ли земельный кадастр для каждого колхоза и совхоза? Приведу такой пример. Совхозы «Победа» и «Серебропольский» имеют зерновое направление. У каждого почти по 40 тысяч гектаров пашни, 70 процентов которой занято под зерновыми. Сопоставимы и условия производства — обеспеченность основными средствами и рабочей силой. Но в «Победе» почвы каштанового типа, а в «Серебропольском» — малогумусные черноземы. Средняя многолетняя урожайность зерновых в первом хозяйстве 5,6 центнера с гектара, во втором — 5,1 центнера. Итак, эффективное плодородие почв в «Победе» на 10 процентов выше, чем в «Серебропольском». Исходя из этого, и нужно было доводить хозяйствам задания. На самом же деле плановые цифры выглядят так: «Серебропольский» должен за пятилетку продать государству 765 тысяч центнеров зерна, «Победа» — 794 тысячи, или всего на три (а не на десять, как имеется возможность) процента больше. Располагай мы данными об экономической оценке земель этих хозяйств, можно было бы более реально, обоснованно подойти к составлению планов. А ведь от выполнения их зависит и оплата, материальная заинтересованность рабочих совхоза (в данном случае «Серебропольского») — это серьезный стимул развития производства.

Очевидно, никто не станет возражать, что колхозы и совхозы, расположенные рядом с пунктами сбыта, находятся в более выгодных условиях по сравнению с глубинными. Последние затрачивают немало средств на перевозки, которые ложатся тяжелым бременем на себестоимость продукции. Но «коэффициент расстояния» до сих пор не учитывается. Для пригородного хозяйства и для самого удаленного планируется одинаковая стоимость центнера зерна или свеклы.

На XXIII съезде партии и мартовском Пленуме ЦК говорилось о необходимости создания равных экономических условий для колхозов и совхозов и людей, там работающих. Думается, что поможет решить эту задачу дифференцирование закупочных цен на сельхозпродукты, сбалансированные налоги. И плюс к этому — экономическая оценка земли.

Машины совхоза «Краснодарский» осенью нередко можно видеть в Алейске. За 110 километров везут они сюда хлеб и сахарную свеклу — пропускная способность устьпристанских приемных пунктов мала. На элеваторе они встречаются с машинами совхоза «Дружба», прибывшими всего за 20 километров. Почвы обоих хозяйств одинаковы, а, может быть, в «Краснодарском» даже лучше. И все-таки оценочный балл их должен быть ниже, следовательно, ниже задания, ниже плановый процент рентабельности. Этого требует разумный подход к делу.

В БУДУЩЕМ году мы думаем завершить составление земельного кадастра для колхозов и совхозов Алтайского края. Впереди много работы. Большое разнообразие почвенных разностей заставляет нас отбирать в качестве типичных не только колхозы и совхозы, но и отдельные бригады. Это усложняет дело, зато позволит каждому хозяйству иметь наиболее точные сведения о своих землях. С учетом местных особенностей — климат, рельеф, контурность, механический состав полей, — которые так или иначе влияют на величину экономического плодородия почв, а значит, и на величину их оценочных баллов.

Но успешно и своевременно завершить работу мы сможем только с помощью краевых сельскохозяйственных организаций, специалистов колхозов и совхозов. Так, скоро нам потребуются объединенные данные по количественному учету земель и по их почвенному обследованию для каждого хозяйства в его современных границах. Хотелось бы, чтобы отдел землеустройства и землепользования крайсельхозуправления провел этот анализ в ближайшее время.

В колхозах и совхозах почти не ведется учета фактической урожайности по полям и тем более по почвенным разностям. По возможности восстановленные за несколько лет книги истории полей облегчат нам работу по экономической оценке пашни, позволят получить более точные, надежные данные.

Для оценки естественных кормовых угодий крайне важно провести анализ продукции лугов и пастбищ разных зон края по кормовым достоинствам и переваримому протеину. Сделать это под силу сотрудникам краевой агрохимической лаборатории.

Перед сельскими тружениками Алтая стоит задача — увеличить производство продуктов питания и сырья для промышленности. Значит, нужно глубоко и всесторонне изучать землю, ее потенциальные возможности, чтобы полно и рационально их использовать.

Земельный кадастр позволит нам наконец-то по достоинству оценить землю, взглянуть на нее глазами истинного хозяина, заботящегося о получении даров ее не только сегодня, но и во все грядущие дни.

М. БУЛЫЧЕВ,
кандидат экономических наук, зав. отделом интенсификации сельскохозяйственного производства Сибирского филиала ВНИИЭСХ.

СЕГОДНЯ — ВСЕМИРНЫЙ ДЕНЬ ЗДОРОВЬЯ

ПО РЕШЕНИЮ ВСЕМИРНОЙ ОРГАНИЗАЦИИ ЗДРАВООХРАНЕНИЯ ЕЖЕГОДНО 7 АПРЕЛЯ ВО ВСЕХ СТРАНАХ МИРА ОТМЕЧАЮТ ДЕНЬ ЗДОРОВЬЯ. В ЭТОМ ГОДУ ОН ПРОВОДИТСЯ ПОД ДЕВИЗОМ «ТЕ, КТО СТОИТ НА СТРАЖЕ НАШЕГО ЗДОРОВЬЯ».

О ТЕХ, КТО ОХРАНЯЕТ НАС

...Сразу же на память приходит образ лечащего врача! Ему по праву отдаем мы свою благодарность, свои высокие чувства. Но создать здоровье современного общества немыслимо силами одних только лечащих врачей. Им должна помогать малознакомая широким массам населения армия специалистов- профилактиков, чей труд направлен на предотвращение болезней и условий, которые их порождают. Это — эпидемиологи и паразитологи, без кого невозможно сохранить санитарную неприкосновенность наших границ, преградить путь опасным возбудителям многих инфекций. Это — врачи пищевой санитарии, следящие за тем, чтобы мы получали высококачественные, безвредные продукты питания. Это — гигиенисты труда, зорко охраняющие здоровье рабочих, инженеров, техников, особенно на современных производствах, например, химическом. Это врачи-коммунальники, занятые такими «прозаическими» проблемами, как планировка города или села, водоснабжение, санитарная очистка.

Хочу рассказать еще об одной «невидимой» медицинской специальности, о моих товарищах по профессии—врачах, занимающихся гигиеническим воспитанием населения.

Среди причин заболеваемости и смертности жителей развитых государств инфекции ушли теперь на нижние ступени, а первые места заняли сердечно-сосудистые заболевания, злокачественные опухоли. Как бы ни были искусны в борьбе с ними врачи, как бы ни были совершенны методы диагностики, медицинская аппаратура, лекарственные средства, они не дают желаемого эффекта, если сам больной не становится союзником врача. Вот объективные подтверждения этому факту. Кандидат медицинских наук А. Т. Арустамова проследила судьбы многих сердечных больных и установила: у соблюдавших предписанный врачом режим инфаркты повторялись в 6 процентах случаев, у несоблюдавших — в 46 процентах. Кровяное давление при гипертонической болезни снижалось у 35,5 процента соблюдавших режим, и только у 10 процентов его не соблюдавших.

Что, казалось бы, может сделать человек против грозного и таинственного рака? Прежде чем ответить категорическим «ничего!», приглядимся к фактам. Твердо установлено, что относительно чаще злокачественные опухоли возникают у людей, небрежно относящихся к питанию, злоупотребляющих слишком горячим чаем, особо крепкими спиртными напитками и табаком. Замечено далее, что одна из самых распространенных причин рака полости рта у жителей среднеазиатских республик—употребление наса — смеси табака с золой. У женщин, которые часто делают аборты и рожают дома, без помощи врача или акушерки, относительно больше шансов на развитие в дальнейшем раковой опухоли.

Может быть, эти факты держатся в секрете от населения? Нет, врачи о них громко говорят. Почему же до сих пор существуют эти вредные привычки, эти опасные нарушения здравого смысла и предупреждений медиков? Кандидат медицинских наук Л. В. Орловский в ходе массового обследования хронически больных убедился: 87,4 процента опрошенных не выполняют лечебных назначений, что содействует прогрессированию болезни и в ряде случаев создает благоприятную почву для постепенного развития рака.

Легко представить, как круто пошла бы вниз кривая болезней, если б все граждане относились к своему здоровью более сознательно, воплощали бы на практике свои гигиенические знания, превращали их для себя и детей в твердые жизненные правила, в привычки? Добиться этого и есть главная цель деятельности врачей, ведущих гигиеническую пропаганду.

Во Всемирный день здоровья пожелаем же успехов всей армии медицинских работников и в том числе врачам-профилактикам. Дадим себе слово — более чутко прислушиваться к их советам, строже следовать рекомендациям. В этом — залог дальнейшего процветания и здоровья нашего народа!

Н. КОРОСТЕЛЕВ,
врач-гигиенист.

ГОВОРЯТ ЦИФРЫ

По определению Всемирной организации здравоохранения, здоровье — есть состояние полного физического, умственного и социального благополучия.

Советские люди привыкли к тому, что при любом недомогании можно обратиться к врачу, что медицинские работники сами активно интересуются их состоянием, тысячи врачей, фельдшеров, медицинских сестер делают все, чтобы отвести опасность от человека. Наше государство берет на себя все расходы по здравоохранению.

Сегодня особенно кстати познакомить читателя с некоторыми статистическими данными. В нашей стране работает свыше 554.000 врачей, что составляет более четверти врачей всего мира. Каждые 10.000 человек населения у нас обслуживают почти 24 врача (23,9), в США — 18,4, в Англии и Франции — 15 врачей, а в ряде стран, в частности, в Мали, Нигерии, которые недавно освободились от колониального гнета, один врач обслуживает 50.000 человек. По международным нормам считается приемлемой пропорция: одна медицинская медсестра на 330 человек. В СССР одна сестра на 154 человека, во Франции — на 850 человек, в Португалии — на 1.200 человек. Приведенные цифры говорят сами за себя.

Население нашего края обслуживают около 3.400 врачей и 15.000 средних медицинских работников. Среди них такие замечательные труженики, как Мария Христьяновна Суслова — врач краевой больницы, Надежда Ивановна Строгонова — операционная сестра Рубцовской районной больницы, Александр Григорьевич Турок—главный врач г. Змеиногорска, Зоя Николаевна Зорина — врач Барнаульской городской больницы, Юрий Алексеевич Богомолов — хирург Тягунской участковой больницы Сорокинского района, Галина Арсентьевна Некрасова — врач Николаевской больницы Поспелихинского района и другие. 28 лет работает санитаркой в краевой офтальмологической больнице Александра Антоновна Плакидова, ударник коммунистического труда, «Отличник здравоохранения».

За большие заслуги в деле охраны здоровья населения правительство наградило многих медицинских работников края орденами и медалями. Орденами Ленина награждены профессор Анатолий Витальевич Овчинников, главные врачи Николай Александрович Митин, Валентина Васильевна Алябьева и другие. Врачам Владимиру Ивановичу Деккер из Алтайского района, Полине Павловне Ивановой из Горного Алтая, Елизавете Макаровне Гулий, Анне Исаевне Кукис из Барнаула, а всего 75 медикам Алтая присвоено почетное звание «Заслуженный врач республики». Свыше 800 человек награждены значком «Отличник здравоохранения».

Особое слово о медицинских работниках, которые посвятили себя санитарно-просветительной деятельности. Зачинателем ее в крае был Илья Александрович Шпилькин. С первых лет Советской власти и до сего времени он не оставляет благородного поприща, хотя давно мог бы заслуженно отдыхать.

Сегодня у нас большой день — праздник врачей-практиков, и тех, кто готовит «почву» для здоровья, — организаторов здравоохранения, санитарных врачей.

В. ЛУЦКИЙ,
методист краевого Дома санитарного просвещения.

Врачи Тягунской участковой больницы Сорокинского района (слева направо): Г. П. Коротков, Ю. А. Богомолов, Е. И. Булевич и Г. Л. Козяровская — недавние выпускники мединститутов. Здесь, в таежном поселке, началась их трудовая биография. Каждый из них с присущими молодости жаром и энергией отдался благородному делу охраны здоровья людей.

Фото В. Николаева.

РЯДОМ — ЛЮДИ В БЕЛЫХ ХАЛАТАХ

СТРОКИ ИЗ ПИСЕМ

Не свали меня болезнь с ног, я, может, бы и не столкнулся так близко с этими заботливыми людьми — медиками Горно-колыванской больницы.

Все время, пока я находился здесь, видел, как внимательны к своим пациентам хирург Р. М. Пахлян, сестры, няни. После операции они следят за малейшими движениями больных, чтобы те нечаянно как-нибудь не повредили себе. Лечат не только лекарствами, но и теплым душевным словом.

Н. КАШИН.

Курьинский район.

В тяжелом состоянии доставили меня в Новоалтайскую городскую больницу. Две сложные операции вернули меня буквально из «небытия».

Своему выздоровлению я обязан прежде всего главному хирургу краевой больницы А. Д. Люминой, которая приехала из Барнаула и вместе с местными врачами боролась за мою жизнь. Признателен я также и врачам Л. Я. Литвиненко, В. Н. Кукайло, Б. А. Вершинину — словом, всему коллективу медработников больницы.

Т. ЗИНКЕВИЧ.

г. Новоалтайск.

Случилось со мной несчастье: сломал ногу и попал в травматологическое отделение медсанчасти комбината химических волокон. Лечащие врачи сделали все от них зависящее, чтобы поднять меня на ноги, улучшить общее состояние.

С чувством глубокой благодарности к людям в белых халатах, к их благородному труду покидал я больницу.

В книге отзывов, которую я посмотрел перед уходом, записано много теплых слов медикам А. И. Вейну, А. Е. Школьник, М. Г. Зелинскому, Я. И. Мартенсу и другим.

Это их умелые руки ежедневно возвращают в строй десятки людей.

И. АНДРЕЕВ.

г. Барнаул.

Рассказываем о депутатах

ДОВЕРИЕ ОБЯЗЫВАЕТ

Людмила Журба владеет редкой, даже по нынешним временам, профессией. Она — старший фотооператор. С помощью фототелеграфа передает чертежи, схемы, рисунки, снимки. Вы сдаете документы в аппаратную, и уже через несколько минут, преодолев тысячи километров, фотокопии попадают адресату.

Передавать и принимать фототелеграммы — не такое уж простое дело. В рабочей комнате Людмилы стоят два аппарата — приемник и передатчик. Надо знать их устройство, а в случае поломки — быстро найти и устранить неисправность. И, конечно же, оператор должен в совершенстве владеть искусством фотографа.

Людмила умеет все это делать. И не только сама с увлечением работает, но и своих помощников обучает интересной профессии.

Десять лет назад пришла она на барнаульский телеграф после окончания средней школы. Шло время, а вместе с ним приходило мастерство и уважение в коллективе. За добрые дела товарищи по работе нынче второй раз послали Людмилу Прокопьевну Журбу депутатом в краевой Совет, а комсомольцы выбрали своим секретарем.

Много теплых слов, заслуженных благодарностей было сказано на предвыборных собраниях о деятельности депутата Людмилы Прокопьевны Журбы. Два года работала комсомолка на своем округе, за это время немало сделала для избирателей. Пришла на помощь в трудную минуту жильцам одного дома, в котором случилась авария. Всем, благодаря заботе Людмилы Прокопьевны и депутатского совета, быстро были обеспечены нормальные жилищные условия.

Знают хорошо депутата в школе № 4. Людмиле Прокопьевне пришлось похлопотать, чтобы здание было как следует благоустроено.

А сколько сил отдано, чтобы наладить работу уличных комитетов, товарищеских судов и других самодеятельных организаций общественности округа!

Потом — детские проблемы. Зимой во дворах были построены ледяные горки, катки, созданы детские комнаты. Сойдет снег, и ребятишки сами выйдут на строительство летних спортивных площадок, а оборудование и снаряжение для игр уже приготовили им старшие.

Всей душой отдается Людмила Прокопьевна общественной деятельности.

— Надо очень много работать, — говорит она, — чтобы оправдать доверие избирателей.

С. ЯКОВЛЕВА.

г. Барнаул.

Фото Д. Каца.

ГАЗЕТА ВЫСТУПИЛА — ЧТО СДЕЛАНО?

«ДАЛЕКО ЛИ ДО ФИНИША?»

В корреспонденции под таким заголовком рассказывалось, как на Барнаульском заводе крупнопанельного домостроения выполняется решение бюро горкома КПСС об освоении производственных мощностей и повышении эффективности использования основных фондов. Здесь же были высказаны критические замечания в адрес горкома партии, который не обеспечил полного выполнения своего решения.

Выступление газеты обсуждалось на партийном собрании аппарата горкома. Коммунисты отметили, что газета правильно вскрыла недостатки в организации контроля за исполнением решений, принимаемых бюро горкома.

Секретарь горкома А. И. Скубневский и секретарь партбюро В. И. Подорогин сообщили редакции, что «большой разговор коммунистов по названной корреспонденции вылился в обсуждение стиля и методов работы аппарата горкома партии. Внесен ряд предложений и подсказаны меры, направленные на улучшение организации контроля за исполнением решений». Признано необходимым для осуществления контроля привлекать не только работников аппарата, но и членов горкома партии, квалифицированных специалистов.

Корреспонденция «Далеко ли до финиша?» была также вынесена на обсуждение расширенного заседания партийного бюро завода крупнопанельного домостроения. Отвечая редакции по поводу принятых мер, директор предприятия В. А. Мещеряков и секретарь заводского партийного бюро Н. П. Морозов сообщили, что в настоящий момент на предприятии ежедневно подводятся итоги выполнения плана по цехам. Организован учет себестоимости выпущенной продукции за каждый день. Проводится подготовительная работа по переходу на новый метод планирования и экономического стимулирования. Коллектив завода поставил перед собой задачу — затраты на рубль товарной продукции снизить в текущем году до 99,82 копейки.

Главный инженер треста «Алтайстройиндустрия» М. В. Бахмутский сообщил, что заводу будет изготовлена оснастка для производства изделий, предназначенных для домов с улучшенной планировкой. Институт «Индустройпроект» выдает в мае документацию на конвейерную линию для изготовления наружных стеновых панелей. Разработана документация на производство керамзитобетонных панелей.

«БРАКОДЕЛЫ»

Под таким заголовком в № 31 «Алтайской правды» была помещена корреспонденция о плохом качестве продукции, поставляемой на Горно-Алтайскую торговую базу облпотребсоюза Рубцовской мебельной и Барнаульской сапоговаляльной фабриками.

Редакции ответили и. о. начальника Алтайского мебельного производственного объединения Б. ЖУРАВЛЕВ и заместитель директора Барнаульской сапоговаляльной фабрики А. Чабан.

На Рубцовской мебельной фабрике реконструируются третий и четвертый цехи, внедряется новая технология отделки, осваивается мебель новой конструкции.

На Барнаульской сапоговаляльной фабрике переоборудована сушильная камера, усилен контроль за качеством выпускаемого войлока.

С РАЗНЫХ МЕРИДИАНОВ

СООБЩАЮТ КОРРЕСПОНДЕНТЫ ТАСС

ПРОТИВ БЕСЧЕЛОВЕЧНОЙ ВОЙНЫ

ХЕЛЬСИНКИ. Из города в город, от поселка к поселку по Финляндии движется эстафета мира. Она направится далее в Советский Союз, а затем пройдет по городам южного побережья Балтийского моря. Эстафета проводится под знаком двух злободневных проблем человечества: прекращения войны во Вьетнаме и обеспечения безопасности в Европе.

РИМ. В итальянской столице организованы фотовыставки, рассказывающие о преступлениях американской военщины в Юго-Восточной Азии, проходят демонстрации, митинги, собрания, участники которых сурово осуждают агрессию США.

НЬЮ-ЙОРК. Лидер негритянского движения за гражданские права Мартин Лютер Кинг призвал молодых американцев отказываться от выполнения воинской повинности и участия в позорной войне во Вьетнаме.

Три тысячи человек, заполнившие церковь Риверсаид в Нью-Йорке, многократно прерывали аплодисментами необычную проповедь Кинга. Каждый, в ком жива совесть, говорил он, должен принять участие в протестах против этой бесчестной войны, которая несет смерть и разрушения вьетнамскому народу.

Кинг охарактеризовал американскую политику во Вьетнаме как проявление колониализма в его наихудшем виде. Американское правительство, подчеркнул он, должно прекратить все бомбардировки Северного и Южного Вьетнама, объявить о прекращении огня и установить дату вывода всех войск из Вьетнама.

НАВСТРЕЧУ 50-ЛЕТИЮ ОКТЯБРЯ

ЖЕНЕВА, 5. «Центральный комитет Швейцарской партии труда приветствует приближающуюся 50-ю годовщину Великой Октябрьской революции», — говорится в постановлении пленума ЦК ШПТ, состоявшегося 1 и 2 апреля в г. Лозанне. Постановление опубликовано сегодня в газете «Вуа увриер».

Великая Октябрьская социалистическая революция, указывает ЦК, изменила облик мира, положила начало строительству социализма, обеспечила разгром фашизма, восстановление и укрепление мира и заложила основы коммунизма, содействуя также решающим образом освобождению угнетенных народов и ликвидации колониализма.

Центральный комитет ШПТ призывает все организации партии встретить эту величайшую годовщину народными манифестациями, выставками и другими культурными мероприятиями.

АТАКИ ЮЖНОВЬЕТНАМСКИХ ПАТРИОТОВ

ХАНОЙ, 6. За истекшие две недели южновьетнамские патриоты в провинции Таннинь вывели из строя один пехотный батальон и две роты американских войск, передает агентство ВИА, ссылаясь на сообщение агентства освобождение.

В последнее время патриоты Южного Вьетнама в провинциях Тайнинь, Бенче и Куангнгаи нанесли ощутимые удары по живой силе и технике противника.

СГОВОР МАРИОНЕТОК

ПХЕНЬЯН, 5. Премьер-министр Таиланда Киттикачон, находившийся с 4-дневным официальным визитом в Сеуле, отбыл сегодня в Бангкок, сообщает южнокорейское агентство Хабтон Тхонсин.

В коммюнике, подписанном южнокорейским премьер-министром и премьер-министром Таиланда, подтверждается решимость обеих стран продолжать «военные и другие» усилия по расширению агрессивной войны во Вьетнаме.

ВЫСТУПЛЕНИЕ У ТАНА

ЖЕНЕВА, 6. «Непрекращающееся усиление военных действий во Вьетнаме делает все более реальной опасную перспективу расширения ведущейся сейчас там войны, которая может выйти за пределы вьетнамских границ», — заявил здесь генеральный секретарь ООН У Тан на завтраке, устроенном вчера ассоциацией журналистов при отделении ООН.

У Тан сказал далее, что он принял приглашение принять участие в созываемой в конце мая в Женеве международной конференции представителей общественности «Мир на земле». На повестку дня этой конференции предполагается вынести вопросы об урегулировании вьетнамского конфликта и мирном сосуществовании.

Решение Национального собрания Камбоджи

ПНОМПЕНЬ, 5. После бурных дебатов, продолжавшихся около четырех часов, вчера поздно вечером Национальное собрание Камбоджи проголосовало за передачу всей полноты власти главе государства принцу Нородому Сиануку. Это решение Национального собрания вызвано некоторым обострением в последнее время внутриполитического положения в стране в связи с разногласиями, существующими между различными политическими группировками.

ЗАЯВЛЕНИЕ КОМПАРТИИ ГРЕЦИИ

АФИНЫ, 5. Коммунистическая партия Греции расценивает создание правительства Канеллопулоса как «грубое нарушение принципов конституции» и «вызов чувствам общественности». Об этом говорится в заявлении, переданном радиостанцией «Голос правды», которое публикует сегодня газета «Авги».

ПРОВОКАЦИОННАЯ ЗАТЕЯ

ЗАПАДНЫЙ БЕРЛИН, 5. Газета «Бильдцайтунг» сообщает сегодня, что боннский канцлер Кизингер намерен учредить в Западном Берлине свою «резиденцию». Газета добавляет, что ведомство канцлера ФРГ в Бонне подтвердило эти планы. Подобная затея носит явно провокационный характер.

АНГЛИЯ. Советский вертолет МИ-10, завоевавший признание во многих странах Европы, побывал недавно в Англии. На аэродроме Гатвик, около Лондона, перед представителями фирм, заинтересованных в приобретении вертолета, демонстрировались его грузоподъемные качества. Советский вертолет может свободно транспортировать грузы до 25 тонн весом.

НА СНИМКЕ: вертолет МИ-10 поднимает в воздух автобус с аэродрома Гатвик.

Фото АП—АПН.

Г. Хэмфри в Бонне

БОНН, 5. Сегодня с официальным визитом в Бонн прибыл вице-президент США Губерт Хэмфри, совершающий поездку по странам Западной Европы.

Программа визита Хэмфри в Бонн, который продлится сутки, предусматривает переговоры с канцлером Кизингером и министром иностранных дел ФРГ Брандтом, а также встречу с президентом ФРГ Любке. В ходе переговоров будут обсуждаться вопросы, связанные с договором о нераспространении ядерного оружия, пребыванием американских войск на территории ФРГ и расходами на их содержание. Как отмечают местные политические наблюдатели, на этих переговорах Бонн попытается добиться от Соединенных Штатов поддержки западногерманских «оговорок» и «условий» в связи с договором о нераспространении ядерного оружия.

Наши консультации О ПОРЯДКЕ ВЕДЕНИЯ ТРУДОВЫХ КНИЖЕК

В инструкцию о порядке ведения трудовых книжек в последние годы внесены некоторые изменения и дополнения.

Постановление Госкомитета от 23 марта 1966 года требует, чтобы предъявляемая при поступлении на работу трудовая книжка была правильно оформлена. Если же в ней окажутся записи, не соответствующие инструкции, то надо обратиться к администрации по месту прежней работы, где была внесена неправильная запись. Вносить исправления можно только на основании подлинных документов — приказов, переводных записок и других. На основании свидетельских показаний исправлять записи нельзя.

Трудовая книжка должна заполняться в присутствии владельца не позднее 5 дней после приема его на работу. С каждой вновь внесенной записью он должен быть ознакомлен под расписку в личной карточке (типовая форма Т-2), в которой повторяется точная запись из трудовой книжки.

Существенно изменен и порядок выдачи дубликата. Прежде при выдаче его общий трудовой стаж до поступления в данное предприятие записывался одной строкой, суммарно. Дальше следовала запись о работе на данном предприятии. По действующей же инструкции после записи об общем стаже, подтвержденном правильно оформленными документами, он может быть расшифрован по отдельным периодам работы с указанием даты поступления, названия предприятия, цеха, должности, перемещений (если они были), причины и даты увольнения с указанием номера и даты документа, на основании которого произведена соответствующая запись.

По новой инструкции не взыскивается штраф при выдаче дубликата. В этом случае удерживается только стоимость бланка — 5 коп.

Уточнен порядок записи в трудовую книжку времени учебы. Установлено, что записи об этом аспирантам, студентам вузов, учащимся техникумов, имеющим трудовые книжки, вносятся учебным заведением.

Упорядочены записи о времени приема и увольнения. Месяц и дата поступления и увольнения записываются только арабскими двузначными цифрами. Например: если человек поступил на работу 4 мая 1966 года, то во второй графе запись должна выглядеть так: 1966, 05, 04.

Рабочие и служащие должны помнить, что трудовая книжка является основным документом для оформления пенсии.

М. БОРБЛИК,
юрисконсульт крайсовпрофа.

КРИТИКА И БИБЛИОГРАФИЯ

СИБИРСКИЙ АРСЕНАЛ

В канун пятидесятилетия Октября мы с чувством гордости подводим итоги пройденного пути. Волею партии, ценой огромного напряжения сил и энергии советского народа свершилось «чудо» превращения необъятной Сибири из «незнаемого, необжитого и темного» кандального края в один из крупнейших индустриальных районов страны.

Всемирно-историческим событием, определившим судьбы поколений, явилась победа Советского Союза в Великой Отечественной войне. Выдающийся вклад в завоевание этой победы внес рабочий класс Сибири. За предвоенный период он увеличился на 44 процента и насчитывал 3.256 тысяч человек, уступая количественно только украинскому. Удельный вес его в общем населении Сибири превышал одну треть.

Историография рабочего класса нашей страны и его отдельных отрядов имеет богатую литературу. Однако предвоенный период освещен еще слабо, огненные события военных лет как бы заслонили его собой. Вот почему заслуживает внимания монография Г. А. Докучаева, посвященная формированию и развитию рабочего класса Сибири в предвоенные годы.*)

Это первое обобщающее исследование изменений в численности и составе рабочего класса Сибири и Дальнего Востока в целом, а также его наиболее крупных отрядов. В книге освещаются и такие вопросы, как рост политической и трудовой активности рабочего класса в предвоенные годы, подъем его материального благосостояния и культурно-технического уровня.

Работа выполнена на богатом конкретно-историческом материале с использованием многочисленных архивных материалов, данных статистики, периодической печати, воспоминаний рабочих, инженеров, руководителей предприятий, плановых органов и личных наблюдений. Это позволило автору нарисовать объективную и яркую картину промышленного развития Сибири накануне Отечественной войны, проанализировать общие закономерности и особенности формирования рабочего класса восточных районов, раскрыть резервы, источники и формы пополнения промышленности Сибири рабочей силой.

Основное внимание (и это правомерно) автор обращает на раскрытие главных и общих закономерностей и тенденций в развитии советского рабочего класса: неуклонное повышение численности, производственной активности, укрепление союза рабочего класса и крестьянства, рост удельного веса квалифицированных рабочих и удельного веса женщин в общей численности рабочего класса, повышение степени концентрации рабочих, непрерывное изменение структуры рабочего класса и другие.

К особенностям рабочего класса Сибири, обусловленным своеобразием его исторического развития и проанализированным в монографии Г. А. Докучаева, относятся: более быстрые темпы роста численности рабочего класса, относительная молодость состава, меньший удельный вес инженерно-технических работников, а также женщин, чем в целом по СССР, более высокая текучесть кадров, меньшая доля представителей коренных национальностей в промышленном производстве.

Особый, не утративший своего практического значения интерес представляют, на наш взгляд, те страницы книги, где рассказывается о том, как партийные, советские и хозяйственные организации Сибири учитывали в своей деятельности особенности состава рабочего класса, его социальной структуры.

Автор обращает внимание читателя и на не решенные в предвоенные годы проблемы, в том числе и на те, которые актуальны по сей день. По его мнению, повышение удельного веса женщин в общественном производстве или закрепление кадров может быть достигнуто лишь при условии комплексного развития экономических районов Сибири, ликвидации отставания уровня материального благосостояния тружеников этого края от районов центра, при должном внимании и изучении специфических условий и т. д.

В книге приведено много обобщающих сведений об отраслевой структуре промышленности Сибири, о численности и составе рабочих и служащих, их территориальном размещении, распределении по профессиям и тарифным разрядам, уровне образования и целый ряд других. Кроме того, в исследовании Г. А. Докучаева впервые дан и общий анализ социальной структуры населения Сибири в предвоенные годы.

Одним из достоинств рецензируемой работы является то, что приводимые в ней многочисленные сведения по изучаемой проблеме даны как в целом по Сибири и Дальнему Востоку, так и по всем ее экономическим зонам и административно-территориальным районам.

Книга содержит много новых и интересных цифровых и фактических сведений о развитии промышленности и рабочего класса Алтайского края, его численности и составе, трудовых делах накануне Великой Отечественной войны. К началу 1940 года на 18.593 предприятиях края (без лесосплава и рыбной промышленности) насчитывалось 76,5 тысячи рабочих.

Разумеется, книга Г. А. Докучаева не лишена недостатков, и не все поставленные в ней проблемы изучены с одинаковой полнотой. В значительной мере это обусловлено слабой разработанностью истории Сибири предвоенного периода. Некоторые положения автора остаются спорными. К их числу относится, например, утверждение о соотношении понятий «советский рабочий класс», «рабочий» и «рабочий класс Сибири». Вряд ли будет правильно, как рекомендует Г. А. Докучаев, при характеристике рабочего класса Сибири, равно и других экономических районов страны, избегать слова «класс», ограничиваясь словом «рабочие».

С выходом в свет монографии Г. А. Докучаева в исторической литературе о Сибири восполнен существенный пробел. Исследователи, историки-преподаватели, пропагандисты и все, кто интересуется историей Сибири и нашего края, получили полезную книгу.

В. АНИСКОВ,
кандидат исторических наук, доцент Алтайского политехнического института.

*) Г. А. Докучаев. Рабочий класс Сибири и Дальнего Востока накануне Великой Отечественной войны (1937—июнь 1941 гг.). Ответственный редактор доктор экон. наук Б. П. Орлов. Издательство «Наука» СО АН СССР Новосибирск, 1966, 186 стр.

КРАЙ СЕГОДНЯ

ВЕТЕРАН ДВУХ ЗАВОДОВ

Иван Евменович Лавриненко еще задолго до войны поступил работать в инструментально-производственный корпус Харьковского тракторного завода. Когда нависла угроза фашистского вторжения в город, он вместе с оборудованием выехал на восток, чтобы создать новый завод.

С тех пор прошло четверть века... Недавно коллектив АТЗ торжественно проводил на пенсию старшего мастера инструментально-производственного корпуса И. Е. Лавриненко. На груди ветерана — ордена Ленина, Трудового Красного Знамени и несколько медалей. Так оценила Родина его трудовые подвиги. Много теплых слов сказали в адрес ветерана его товарищи, руководители завода. Ивану Евменовичу вручены приветственный адрес и памятный подарок.

В. КИЛЬЧАНОВ,
сотрудник газеты «Коммунистический призыв».

г. Рубцовск.

ДОБРАЯ ТРАДИЦИЯ

Торжественный обряд посвящения в рабочие стал в Бийске доброй традицией.

Прошло такое посвящение и на швейной фабрике № 2. 89 вчерашних выпускников школ получили удостоверения о присвоении квалификационных разрядов.

Ю. КУВШИНОВ.

г. Бийск.

КЛАСС ВОЖАТЫХ

При восьмилетней школе № 65 г. Барнаула организован педагогический класс, называется он необычно — эскадрилья «Гайдаровец». Здесь проходят подготовку пятьдесят два будущих пионерских вожатых.

Гайдаровцы изучают психологию, педагогику, общественные науки. Занимаются пением, музыкой, рисованием. С преподавателем Г. С. Булыгиным оформили ленинскую галерею. В «Клуб интересных встреч» приглашают ученых.

Скоро у вожатых начнется практика в пионерских дружинах города.

После госэкзаменов они разъедутся в пионерские лагеря. А в августе, получив свидетельство о среднем специальном образовании, отправятся в дружины края.

Т. МАРЧЕНКО.

В ОБЩЕСТВЕ... КОРОЛЕВЫ

Отличной передачей — очередной выпуск «Говорит и показывает «Молодость» — порадовала 5 апреля Барнаульская студия телевидения.

«Гвоздем» выпуска стал студенческий вечер-концерт в педагогическом институте, участниками которого благодаря ПТС почувствовали себя тысячи телезрителей. «Инглиш спикин клаб» (английский разговорный клуб) показал нам, на что он способен: изобразить в лицах чужеземный парламент — пожалуйста; а, может быть, вы хотите заглянуть в Кембридж и посмотреть, как сдают там экзамены на пяти языках — так ничего нет проще! теперь послушайте песню английских шахтеров «16 тонн», а вот «Непослушная девчонка», а вот.. Но всего вечера все равно не пересказать. Лучше назвать его главных исполнителей и организаторов: студенты Лена Баланина («королева»), Эдик Курлянд (президент клуба) и Петр Ушамирский («спикер»), Я. Левант (режиссер), В. Штыров (редактор) и Б. Капустин (ответственный за выпуск).

Интересными были и другие страницы выпуска: фильмы «Сквозь время» (про поэтов, погибших на фронтах Великой Отечественной) и «Чуйские были», рассказ о художниках Илзе и Леопольде Цесюлевичах.

Г. ШЕВАРОВ.

ЖИЗНЬ СПАСЕНА

Работник треста столовых Октябрьского района П. Ф. Мордус тяжело заболел. Требовалось срочное переливание крови. Инженер-механик В. В. Анисимов, повар-бригадир столовой № 13 З. В. Сорокина, экономист треста В. П. Волкова, председатель месткома столовой № 20 И. П. Волощенко предложили больному свою кровь.

Жизнь П. Ф. Мордуса была спасена.

П. ПОДОЛЬСКИЙ,
юрисконсульт треста.

г. Барнаул.

Выигрыш — путевка в Варну

Из Москвы в краевое отделение Союза журналистов пришло сообщение: в июне этого года редактору родинской районной газеты «Дело Октября» А. С. Цыбинову предоставляется путевка в Международный дом отдыха журналистов (Варна, Болгария). Путевку в Варну Андрей Серафимович выиграл по билету 2-й международной лотереи солидарности журналистов.

СПОРТ СПОРТ

Доброго пути, «Темп»

Позавчера в конференц-зале Алтайского крайкома ВЛКСМ собрались комсомольские активисты, партийные работники, тренеры на встречу с футбольной командой «Темп». Заведующий сектором крайкома комсомола В. Апалькин коротко рассказал присутствующим о целях этой встречи.

Начальник команды «Темп» А. М. Ефанов сообщил об итогах прошедшего весеннетренировочного сбора на Северном Кавказе, о новом пополнении футбольной команды.

— В играх на приз северокавказских автономных республик РСФСР, учрежденный Федерацией футбола РСФСР, приняли участие 18 темповцев. Это значит, что мы смогли проверить несколько вариантов состава команды. — Так начал свой рассказ о «Темпе» старший тренер коллектива В. С. Фомичев. — Как известно, мы сумели в предварительных встречах победить челябинский «Локомотив». Счет — 1:0 вполне соответствовал нашим возможностям. Этот матч мы провели хорошо. Команда показала классную игру.

Но вот финальная встреча с «Уралмашем» нами была проведена, как говорится, не на уровне. Выявился ряд недостатков, которые мы постараемся устранить.

Свою первую календарную встречу мы проводим в Ашхабаде. А до этого — 8 апреля — сыграем товарищеский матч с фрунзенской «Алгой».

О степени подготовленности наших соперников в этом сезоне мы знаем пока немного, лишь с уралмашевцами, омичами и челябинцами нам удалось познакомиться в играх или же наблюдать их во встречах с другими командами...

Слово предоставляется комсоргу команды С. Хворову. Он рассказывает о постановке в коллективе комсомольско-воспитательной и учебной работы. Во время сборов выходили стенгазеты, «колючки», «молнии», ребята сообща отмечали дни рождения своих товарищей. Сейчас в «Темпе» 11 комсомольцев и 4 коммуниста.

В заключение встречи старшему тренеру команды В. С. Фомичеву, комсоргу С. Хворову и капитану команды А. Федулову были вручены почетные грамоты за успешное выступление «Темпа» в турнире на Северном Кавказе.

Вчера темповцы вылетели в Среднюю Азию. Не за горами первая встреча на первенство страны. От имени своих читателей «Алтайская правда» желает нашим землякам успешных выступлений.

Г. КУТЕЛИЯ.

НА СНИМКЕ: в центре — старший тренер «Темпа» В. Фомичев. Слева — С. Хворов и А. Федулов, справа — Б. Брыкин и И. Родников.

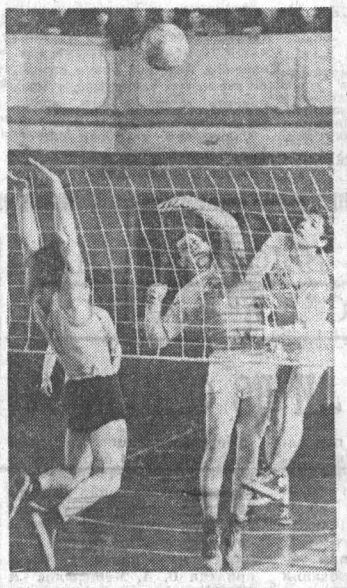

В спортивном зале «Динамо» закончились соревнования волейболистов средних специальных учебных заведений. В них участвовали команды юношей и девушек Барнаула, Бийска, Славгорода, Горно-Алтайска, Волчихи и других городов и поселков края.

НА СНИМКЕ: момент игры между командами Барнаульского культпросветучилища и Бийского педучилища.

Фото В. Морозова.

СПОРТИВНЫЕ НОВОСТИ

ПЛАВАНИЕ. Новый рекорд СССР в плавании на 400 метров вольным стилем установила на международных соревнованиях на приз «Комсомольской правды» в Ленинграде 17-летняя москвичка Тамара Соснова — 4 минуты 49,6 секунды. Во вторник разыгрывалось семь личных призов «Комсомолки». Четыре достались хозяевам водной дорожки — их, кроме Сосновой, завоевали Галина Прозуменщикова (Москва), Светлана Бабанина (Ташкент), Юрий Громак из Львова. Три увезут гости — Ада Кок (Голландия), француженка Бенедикт Дюпре и ее соотечественник Алэн Москони.

ШАХМАТЫ. Третий тур матч-турнира за право участия в межзональном шахматном турнире на первенство мира, проходящего в Таллине, принес во вторник победу ленинградцу Виктору Корчному, победившему рижанина Айвара Гипслиса. После первого круга Корчной набрал полтора очка, Тайманов (Ленинград) — одно, Гипслис — пол-очка.

ВОЛЕЙБОЛ. С поражения начали турне по Японии сборные команды СССР по волейболу. Наша женская сборная проиграла в городе Тояма команде компании «Ясика» — 0:3 (13:15, 9:15, 14:16), мужская — в г. Сидзуока кандидатам в сборную студенческую команду Японии — 1:3 (15:11, 12:15, 5:15).

(ТАСС).

Михаил Рубенович ТЕР-ГЕВОНДЯН

5 апреля 1967 года на 61-м году жизни после тяжелой болезни скончался член КПСС Тер-Гевондян Михаил Рубенович.

Тов. Тер-Гевондян Михаил Рубенович родился в 1907 году. Весь трудовой путь Михаила Рубеновича связан со строительством в основном химической промышленности.

В Алтайском крае работал с 1953 года заместителем директора по капитальному строительству Славгородского химзавода, заместителем начальника управления по капитальному строительству управления химической промышленности Алтайского совнархоза, с 1962 года работал заместителем управляющего Славгородским общестроительным трестом.

Своим большим опытом руководящей работы и знанием дела способствовал строительству объектов химической промышленности на Алтае.

Вся жизнь и деятельность Михаила Рубеновича — яркий пример беззаветного служения нашей Родине.

За большие заслуги перед Родиной тов. Тер-Гевондян награжден орденом «Знак почета» и медалями.

Светлая память о Михаиле Рубеновиче надолго сохранится в наших сердцах.

Группа товарищей.

В эфире

8 АПРЕЛЯ

7.30 — Программа передач. Сводка погоды. **7.32** — Песни школьных друзей (горсеть и УКВ 4,37 м). **8.20** — По страницам краевых газет. **11.10** — Производственная гимнастика. **11.20** — Объявления. **11.30** — Концерт-очерк «Даргомыжский и русская народная песня» (горсеть и УКВ 4,37 м). **17.00** — Встреча с композитором М. Кажлаевым (горсеть). **17.35** — Объявления. **19.00** — Последние известия. **19.10** — «Творчество». Радиожурнал. **19.35** — Передача черкасского радио «Весенний привет свекловодам Алтая!».

Телевидение

8 АПРЕЛЯ

17.00 — Английский язык для малышей. **17.30** — Мультфильмы. **18.00** — Для старшеклассников «Мы говорим по-английски». Вечер учащихся школы № 22 на английском языке. **18.40** — «Гатчинский парк». Документальный фильм. **19.00** — «Играет лауреат Международных конкурсов Валерий Климов». **19.30** — Новости. **19.50** — «Советская выставка в Дании». Документальный фильм. **20.10** — Международный обзор. **20.30** — «Ваши любимые мелодии». По письмам телезрителей. **21.25** — «Пятый узел». Художественный фильм. **22.40** — «Весенняя фантазия». Фильм-концерт.

Погода

Сегодня днем по краю, по данным синоптиков, ожидается переменная облачность без существенных осадков, ветер северный, 5—10, по южным районам — до 15 метров в секунду, температура 0—5 градусов мороза.

На последующие два дня по краю ожидается небольшая облачность, ветер переменный, 3—7 метров в секунду, температура ночью 14—19 градусов мороза, днем от 1 градуса тепла до 4 градусов мороза.

ДОМ САНИТАРНОГО ПРОСВЕЩЕНИЯ

Встреча организаторов здравоохранения и ученых медиков с населением, посвященная Всемирному дню здоровья.

Программа:

1. Лекция о достижениях советского здравоохранения.
2. Ответы на вопросы.
3. Индивидуальные медконсультации.
4. Демонстрация научно-популярных кинофильмов.

Начало в 6 часов вечера. Вход свободный.

Адрес: ул. Партизанская, 120.

Редактор А. ПРОЗОРОВ.

Наш домашний уголок

ЧУДЕСНЫЙ НАПИТОК—ЧАЙ

Чай — вечнозеленый кустарник. Родиной его являются горные леса Юго-Восточной Азии. Широко культивируется в Китае, Индии, Японии, Индонезии, на Цейлоне, некоторых районах Африки и Западной Европы. У нас разводится в Грузии, Азербайджане и на юге Краснодарского края.

Из листьев путем сложной обработки получают общеизвестный сухой чай, выпускаемый в различных сортах.

Значительная часть листьев и веток, а также чайная пыль, образующаяся на чаеразвесочных фабриках, используются промышленностью в качестве сырья для производства кофеина.

Кофеин и его препараты широко применяют в медицине и ветеринарии. Он возбуждает центральную нервную систему, особенно кору головного мозга, деятельность сердца, расширяет сосуды, снимает усталость, используется и при головных болях.

Листья чайного куста содержат дубильные вещества или чайные танины. Благодаря им напиток приобретает специфические особенности — терпкий, вяжущий вкус, темную красно-коричневую окраску. Чайные танины, обладая вяжущими свойствами, улучшают пищеварение. В составе чая есть ароматические эфирные масла, которые придают напитку только одному ему присущий аромат.

Вероятно, мало кто знает, что чай в известной мере и витаминный напиток. В сухом чае содержатся витамины С, B_1, B_2, пантотеновая кислота и другие. Часть этих витаминов переходит в напиток (например, 80—90% витамина С).

Наиболее богат экстрактивными веществами индийский чай. У него наиболее густой настой, вкус терпкий и вяжущий, у цейлонского — терпкий вкус с тонким ароматом; китайский отличается мягким вкусом и ароматом. Грузинский и азербайджанский сорта по своим свойствам близки к китайскому, а краснодарский — к индийскому.

Чтобы придать тому или иному сорту заданные качества, улучшить его вкусовые и ароматические свойства, применяется метод смешивания, когда к основному виду добавляют в определенном процентном соотношении другой.

На качество чайного напитка большое влияние оказывает способ заварки. Рекомендуется заваривать в фаянсовом или фарфоровом чайнике, предварительно ополоснув его горячей водой. На три стакана воды требуется чайная ложка чая. Чтобы получить более крепкий напиток, надо налить сначала в чайник небольшое количество воды, а потом уже долить его. Не следует заварку доводить до кипения, т. к. при этом улетучиваются эфирные масла, и чай теряет аромат. Лучше всего чем-нибудь «закутать» чайник.

Всем хорошо известно, что сухой чай легко впитывает посторонние запахи. Вот почему рекомендуется его хранить в стеклянной или фарфоровой банке с завинчивающейся крышкой, вдали от остропахнущих продуктов.

Не рекомендуется пить крепкий чай перед сном, при атеросклерозах, стенокардии, коронарной недостаточности, гипертонии, при сердечно-сосудистых заболеваниях, гастрите и язвенной болезни.

В последнее время установлено, что чай является стимулятором роста растений. Проводились опыты с комнатными цветами. В разные две кадушки рассаживали перец, алоэ, герань, розы. В одной кадке их каждые три дня поливали чайной настойкой (3 г чая на литр воды). Через три месяца опытные растения были в среднем на 20 процентов выше чем те, которые поливали простой водой. Стебли у них были толще, листья крупнее и число их больше, а плоды красного перца созрели на десять дней раньше.

Н. СМИРНОВ.

Театры

КРАЕВОЙ ТЕАТР ДРАМЫ. «Судебная хроника». В 19.

ТЕАТР МУЗЫКАЛЬНОЙ КОМЕДИИ. «Баядера». В 19.

ТЕАТР ЮНОГО ЗРИТЕЛЯ. Премьера Л. КВИН. «Что было завтра». В 11, 15.

Кино

«РОССИЯ». «Ярость». В 11, 11-45, 14-15, 15, 17-30, 18-15, 20-45, 21-30. «Они бродили по дорогам». В 10, 12-30, 13-15, 15-45, 16-30, 19, 19-45, 22-15.

На удлиненном сеансе в 21-30 — «Страницы большой дружбы». «Петр Иванович Стучка».

Открыта предварительная продажа билетов на просмотр кинофильмов: «Человек, которого я люблю». «Кавказская пленница». Ежедневно с 14 до 19 часов.

«ЮНОСТЬ». «Ярость». В 10, 11-45, 13-30, 15-15, 17, 18-45, 20-30, 22.

«ПЕРВОМАЙСКИЙ». «12 могил Ходжи Насреддина». В 10, 11-40, 13-20, 15, 16-40, 18-20, 20, 21-40. «Одни неприятности». В 11, 12-40, 14-20, 16, 17-40, 19-20, 21.

На удлиненном сеансе в 21 час — «Встреча под солнцем».

ДВОРЕЦ ХИМИКОВ. «Вдали от Родины». В 17, 19, 21.

«АЛТАЙ». «Спартак» (в 2-х сериях). В 12, 15, 18, 21.

«ЧАЙКА». «Спартак» (в 2-х сериях). В 12, 15, 18, 21.

Клуб МЕЛАНЖЕВОГО КОМБИНАТА. «Кто придумал колесо». В 15, 17, 19, 21.

Вниманию ПОДПИСЧИКОВ!

Продолжается подписка на центральные, республиканские и местные издания с любого очередного месяца.

Вы можете продлить подписку или подписаться на газеты и журналы в отделениях связи, агентствах, киосках «Союзпечати», у общественных распространителей по месту вашей работы или учебы.

КРАЙСОЮЗПЕЧАТЬ.

ОТДЕЛ «КНИГА — ПОЧТОЙ» ЦЕНТРАЛЬНОГО КНИЖНОГО МАГАЗИНА ГОР. ПЕТРОЗАВОДСКА ИМЕЕТ В НАЛИЧИИ

и высылает наложенным платежом книги Карельского книжного издательства на русском языке: Алтаев А. «Леонардо да Винчи», повесть, цена 38 коп.; Алтаев А. «Микеланджело», повесть, цена 35 коп.; Алтаев А. «Рафаэль», повесть, цена 24 коп. Эти три повести А. Алтаева рассказывают о жизни и творчестве великих итальянских художников эпохи Возрождения. Воскресенская З. «Сердце матери», рассказы из жизни Марии Александровны Ульяновой, цена 47 коп.; Гусаров Д. «Боевой призыв», роман, цена 1 р. 34 коп.; Линевский А. «Листы каменной книги», повесть, цена 70 коп.; Линевский А. «Так было», повести, рассказы, очерки, цена 68 коп.; Родимцев А. «На берегах Мансанареса и Волги», воспоминания участника борьбы за Испанскую республику, цена 60 коп.; Марич М. «Северное сияние», исторический роман о декабристах с цветными вклейками, цена 1 р. 93 коп.; Тимонен А. «Белокрылая птица», роман, цена 56 коп.

Заказы шлите по адресу: КАССР, г. Петрозаводск, ул. Ф. Энгельса, 13, центральный книжный магазин, отдел «Книга—почтой».

АЛТАЙСКИЙ ПОЛИТЕХНИЧЕСКИЙ ИНСТИТУТ ИМЕНИ И. И. ПОЛЗУНОВА

ОБЪЯВЛЯЕТ ПРИЕМ СТУДЕНТОВ

на 1 курс заочного общетехнического факультета:

а) механический поток по специальностям: технология машиностроения, металлорежущие станки и инструменты; машины и технология литейного производства; сельхозмашины; автомобили и тракторы; парогенераторостроение, двигатели внутреннего сгорания; автомобильный транспорт и другие;

б) энергетический поток по специальностям: электроснабжение промышленных предприятий и городов, автоматика и телемеханика, радиотехника, конструирование и производство радиоаппаратуры и другие;

в) строительный поток по специальностям: промышленное и гражданское строительство, производство строительных изделий и конструкций, водоснабжение и канализация и другие;

г) химико-технологический поток по специальностям: технология неорганических веществ и химических удобрений, хранение и технология переработки зерна и другие.

Первые 3 года поступившие изучают общеобразовательные дисциплины по всем специальностям, входящим в данный поток.

По окончании общетехнического факультета студенты могут продолжать обучение по одной из имеющихся в институте специальностей или перевестись в другой ближайший вуз.

Заявления принимаются с 20 апреля по 31 августа.

Вступительные экзамены в 2 периода: с 15 июня по 1 июля и с 25 августа по 10 сентября.

Все поступающие экзаменуются: по математике (письменно и устно), физике (устно), химии (устно), русскому языку и литературе (письменно).

Поступающие на химические специальности сдают экзамен по математике только устно.

К заявлению о приеме в институт прилагаются: документ о среднем образовании (в подлиннике), характеристика-рекомендация с места работы, подписанная администрацией и общественными организациями, автобиография, медицинская справка по форме № 286, четыре фотокарточки размером 3×4 см, выписка из трудовой книжки, заверенная предприятием. Паспорт и военный билет предъявляются лично.

Заявления и документы направлять по адресу: г. Барнаул, пр. Ленина, 46, приемная комиссия.

ПОДОЛЬСКАЯ БАЗА ПОСЫЛТОРГА по индивидуальным заказам граждан высылает наложенным платежом аккумуляторы 12-вольтовые 6 СТ-42* для автомобиля «Москвич» моделей «402», «407», «410» и «423». Цена одного аккумулятора 45 рублей.

Заказы шлите по адресу: г. Подольск, 7, Московской обл., ул. Пилотная, база Посылторга.

ПРИГЛАШАЮТ НА РАБОТУ:

ТИПОГРАФИЯ «АЛТАЙСКОЙ ПРАВДЫ» — техничек, электрика, подсобных рабочих.

Обращаться: г. Барнаул, ул. Короленко, 105, в отдел кадров.

ЛОКОМОТИВНОЕ ДЕПО — машинистов и помощников машинистов паровоза, слесарей по ремонту паровоза, кочегаров стационарных котлов, слесарей-трубопроводчиков, тракториста на трактор «Беларусь», кладовщика угольного склада по ст. Бийск, вызывальщика локомотивных бригад, проводников электропоездов, мастера строительных работ.

Принятые пользуются льготами работников железнодорожного транспорта.

Обращаться: ул. Привокзальная, 4, в отдел кадров.

БАРНАУЛЬСКИЙ ШИННЫЙ КОМБИНАТ — токарей, слесарей, слесарей-сантехников, электриков, электрослесарей, электрослесарей КИПиА, учеников электрослесарей КИПиА (совершеннолетних), газоэлектросварщиков, рабочих (мужчин и женщин) без специальностей, прядильщиц, кочегаров, шоферов на автопогрузчики, шоферов на автокраны, стропальщиков, работников в охрану и пожарную охрану, шоферов первого и второго классов, грузчиков, уборщиц производственных помещений, упаковщиц сажи, кладовщиков, гардеробщиц, инженеров-строителей на проектную работу.

Обращаться в отдел кадров комбината. Проезд до моторного завода трамваями №№ 1, 3, 5, от моторного — трамваем № 6 до остановки «БШК».

БАРНАУЛЬСКИЙ СТРОИТЕЛЬНЫЙ ТЕХНИКУМ — инженера на преподавание строительных материалов и инструктора по штукатурным и малярным работам.

Обращаться: пр-кт Ленина, 68.

РЕМОНТНЫЙ КОМБИНАТ УПРАВЛЕНИЯ ХЛЕБОПЕКАРНОЙ ПРОМЫШЛЕННОСТИ — кузнецов, электриков, токарей, старшего бухгалтера.

Обращаться по адресу: г. Барнаул, М.-Тобольская, 13, в отдел кадров.

БАРНАУЛЬСКИЙ ГОРПИЩЕТОРГ — продавцов в магазин, лоточниц, продавцов мороженого, газводы, учеников продавцов со средним образованием на 3-месячные курсы, с образованием 8—9 кл. на 6-месячные курсы.

Обращаться: ул. Л. Толстого, 32.

БАРНАУЛЬСКАЯ ЗАГОТСБЫТБАЗА АЛТКРАЙПОТРЕБСОЮЗА — заведующего складом, заготовителей.

Обращаться: Павловский тракт, 51.

АЛТАЙСКАЯ АВТОБАЗА на постоянную работу — автослесарей, токарей, автомехаников и табельщика, аккумуляторщика, разнорабочих по двору

Обращаться: ул. Полевая, 2-а.

БАРНАУЛЬСКАЯ КОНТОРА ТРАНСПОРТНО-ЭКСПЕДИЦИОННЫХ ОПЕРАЦИЙ — грузчиков, техничку.

Обращаться: пр-кт Ленина, 81.

БАРНАУЛЬСКАЯ МЕБЕЛЬНАЯ ФАБРИКА — главного бухгалтера, зав. складом, столяров, упаковщиков, прессовщиков, станочников.

Обращаться по адресу: г. Барнаул, ул. Партизанская, 266, в отдел кадров.

Славгородский горком КПСС и горисполком, коллективы Славгородского химзавода, Славгородского стройтреста, треста «Алтайпромстрой», ордена Ленина треста «Стройгаз» треста «Барнаулжилстрой». Алтайского управления строительства, Барнаульского шинного комбината, производственного объединения «Алтайстройтранс». Алтайский крайком профсоюза рабочих строительства и промстройматериалов, дирекция, партком, комитет ВЛКСМ, завком профсоюза Кучукского сульфатного комбината с глубоким прискорбием извещают, что 5 апреля 1967 года после тяжелой болезни скончался заместитель управляющего Славгородским строительным трестом, член КПСС

ТЕР-ГЕВОНДЯН Михаил Рубенович,

и выражают глубокое соболезнование семье и родным покойного.

НАШ АДРЕС И ТЕЛЕФОНЫ: Барнаул, ул. Короленко, 105. ТЕЛЕФОНЫ: справки 4-47-54, редактор 4-49-56, заместители редактора 4-48-37, 4-43-54, ответственный секретарь 5-52-34, заместители отв. секретаря 5-51-13. ОТДЕЛЫ: партийной жизни 5-53-11, пропаганды и агитации 5-50-92, советского строительства и быта 5-51-73, сельского хозяйства 4-46-73, 5-54-64, промышленности, строительства и транспорта 5-52-63, 4-46-12, культуры и учебных заведений 5-50-82, информации и спорта 4-49-54, 4-46-92, писем 4-48-71, 5-54-12, стенографистка 4-45-62, отдел объявлений 5-53-62. Общественная приемная работает с 10 до 14 часов. Телефон 5-57-62.

АГ 03044. Типография издательства «Алтайская правда», г. Барнаул, Короленко, 105. Заказ № 2535. Тираж 150.000 экз.