ПРОЛЕТАРИИ ВСЕХ СТРАН, СОЕДИНЯЙТЕСЬ!

Год издания 50-й

# АЛТАЙСКАЯ ПРАВДА

ЧЕТВЕРГ 23 МАРТА 1967 г. № 69 (13738).

Орган Алтайского краевого комитета КПСС и краевого Совета депутатов трудящихся

Цена 2 коп.

# СЕССИЯ КРАЕВОГО СОВЕТА

В перерыве между заседаниями депутаты краевого Совета депутатов трудящихся (справа налево): Е. Ф. Забродина — доярка колхоза имени Фрунзе Алейского района, Е. И. Пантелеймонова — штукатур строительного поезда № 3 треста «Алтайтрансстрой», И. И. Примаков — зоотехник колхоза «Сибирь» Егорьевского района, Л. Е. Карпова — доярка колхоза «Победа» Мамонтовского района, Г. Н. Инжеваткина — учительница восьмилетней школы № 4 г. Новоалтайска, А. А. Лис — тракторист совхоза «Искра» Шипуновского района, Н. К. Кошмак — свекловичница Рубцовского свеклосовхоза, и З. И. Гетманенко — кладовщик Боровского птицесовхоза.

Фото Д. Каца.

## ПЛАН И БЮДЖЕТ УТВЕРЖДЕНЫ

Вчера на первой сессии краевого Совета депутатов трудящихся (одиннадцатого созыва) депутаты обсуждали доклады о плане развития народного хозяйства края и о бюджете края на 1967 год.

В заключение с речью на сессии выступил председатель исполнительного комитета краевого Совета депутатов трудящихся **И. И. Молчанинов.**

Подробный отчет о работе сессии будет опубликован в одном из ближайших номеров газеты.

КАК ВЫПОЛНЯЮТСЯ ОБЯЗАТЕЛЬСТВА?

## ВОСХОДЯЩАЯ ЛИНИЯ

Крепнет соревнование в честь юбилейного года на Барнаульском шинном комбинате. До 99,8 процента обязались довести выпуск продукции первым сортом рабочие цеха тормозных колодок. В январе и феврале он составил 99,98 процента.

В обязательствах записан пункт о повышении производительности труда на 2 процента, выполнении задания десяти месяцев к 28 октября. Февраль принес коллективу хорошие вести: 109,4 процента месячного плана говорят сами за себя. Прогнозы на март (судя по графику) не хуже. Особенно высоки результаты в сменах «Б», «А» и «Г».

В повышении качества колодок велика заслуга прессовщиков горячей формовки И. Бычкова, А. Рябчук, А. Еременко, А. Буркова. В отличном техническом состоянии содержат они оборудование.

Бережно относятся к сырью прессовщики холодной штамповки.

К. ШМАКОВ.

# КОММУНИСТЫ ЮБИЛЕЙНОГО ГОДА

«Прошу принять меня в члены КПСС. Хочу встретить пятидесятую годовщину Великого Октября коммунистом».

Две строчки из заявления. Но, прежде чем написать их, человек многое передумал и взвесил, стремясь соизмерить свой жизненный путь с требованиями, которые предъявляет партия к коммунисту.

Биография Ивана Кобакова обычная, рабочая. Молодой человек пришел на моторный завод. Работал, учился. Освоил нелегкую специальность наладчика, закончил одиннадцатилетку.

Но таких в цехе немало! А коммунист, кроме того, должен отличаться еще и другими качествами.

Первая заповедь партийца — быть примером в труде. Коммунисты третьего механического цеха, рассматривая заявление рабочего на собрании, сказали: тут Ивана Васильевича упрекнуть нельзя — ударник коммунистического труда, рационализатор. А как с общественной работой? Кобаков — агитатор. С чем придет молодой коммунист к большому празднику? Иван Васильевич взял личное обязательство. В основе его — главный показатель цеха: повышать производительность труда. Автоматическая линия на участке по его вине ни разу не останавливалась.

Разумеется, все это требует не только умелых рук, но и знаний. И молодой коммунист поступил на первый курс политехнического института. Настойчиво изучает он марксистско-ленинскую теорию.

Тогда же коммунисты механического цеха обсуждали заявление Владимира Нагайцева о приеме в кандидаты партии. Он пришел на завод позднее Кобакова. Но биография у него такая же: десятилетка, наладчик. Он ударник коммунистического труда, член цехового бюро ВЛКСМ, систематически перевыполняет нормы, думает и дальше повышать технический и общеобразовательный уровень.

Принятые в партию — люди разные по характеру, по знанию жизни, но их объединяет одно: любовь к родному заводу, забота об успехе общего дела, творческий подход к порученной работе, тяга к знаниям и широкие общественные интересы.

В эти дни в партийные организации промышленных предприятий и строек, колхозов и совхозов поступают сотни заявлений с просьбой о приеме в партию, ряды коммунистов пополняются за счет лучших людей, ударников коммунистического труда, новаторов производства. И это закономерно. Постоянно растущий авторитет КПСС усиливает стремление советских людей идейно и организационно связать свою жизнь с партией.

Политическому подъему сопутствует трудовая активность. Ширится социалистическое соревнование в честь славного юбилея, бьют родники творчества и народной инициативы.

Вступить в партию в нынешнем юбилейном году особенно почетно. Возросшие задачи, которые решает страна, исключительно повышают ответственность каждого коммуниста. Новые члены партии нужны, как говорил В. И. Ленин, «не для рекламы, а для серьезной работы»...

Что требуется от первичной партийной организации, чтобы обеспечить в юбилейном году прием в партию наиболее передовых, активных товарищей? Прежде всего неуклонно соблюдать требования Программы и Устава при приеме в партию, твердо руководствоваться ленинским принципом индивидуального отбора.

Ведущей силой советского общества в наше время остается рабочий класс. Поэтому, «...в социальном составе партии, — говорится в резолюции XXIII съезда по Отчетному докладу, — рабочие должны и впредь занимать ведущее положение».

Партийная организация, решая вопрос о приеме в партию, призвана хорошо изучить политические, деловые и моральные качества вступающего, узнать его всесторонне, непосредственно проверить людей на работе, судить о них по делам и поступкам. В таком ответственном деле, как прием в партию, недопустимы торопливость и спешка. Но недопустим также и самотек.

Почему некоторые партийные организации г. Рубцовска, Волчихинского, Смоленского, Благовещенского районов слабо пополняют свои ряды за счет передовых рабочих и колхозников? Потому, что здесь нет вдумчивой, постоянной работы с кандидатами партии и молодыми коммунистами. Нередко желающие вступить в партию предоставлены самим себе. В отдельных партийных организациях, райкомах партии заявления о приеме в кандидаты не рассматриваются месяцами, никто не интересуется, какая помощь требуется вновь вступающему.

Нужно повышать роль собраний при обсуждении и решении вопросов приема в партию, тщательно готовить их. Ничто не должно мешать коммунистам высказаться о достоинствах и недостатках вступающего, дать советы и пожелания.

Вместе с тем надо человека испытать на практической работе. Именно для этого установлен годичный кандидатский стаж. Во многих партийных организациях этот период является подлинной школой воспитания молодых коммунистов, проверки их личных качеств. Достигается это путем систематической, продуманной работы с кандидатами.

Хорошо поставлена эта работа в партийной организации Ларечихинского леспромхоза. Кандидаты партии здесь посещают школу молодых коммунистов, участвуют в семинарах по изучению Программы и Устава КПСС, встречаются со старыми членами партии, имеют конкретные поручения. Парторганизация постоянно контролирует их работу, помогает быстрее занять достойное место на производстве и в жизни. Поэтому здесь нет кандидатов с просроченным стажем. А большинство вновь принятых коммунистов занято непосредственно на производстве и показывает пример в труде.

Много дел у трудящихся Алтая. Новые силы, вливающиеся в ряды краевой партийной организации, помогут успешнее выполнить обязательства, взятые в честь 50-летия Советской власти, претворить в жизнь задачи, определенные решениями XXIII съезда КПСС.

**ЕЩЕ С ОСЕНИ начали борьбу за урожай юбилейного года механизаторы колхоза «Россия» Павловского района. Заготовили они 6.664 гектара безотвальной зяби, которая сослужила в нынешнюю зиму хорошую службу — оставленная стерня отлично задерживала снег. И зимой не теряли времени хлеборобы — вели снегозадержание, полностью отремонтировали тракторы и прицепной инвентарь, довели семена до посевных кондиций. Завезли и минеральные удобрения, которые будут вноситься под сахарную свеклу, кукурузу и на семенные участки зерновых.**

**А как только началось таяние снегов, они поспешили вывести в поле тракторные агрегаты, стараясь задержать талые воды, напоить землю влагой.**

**На нижнем снимке вы видите, как трактористы Алексей Коробейников и Михаил Янкин задерживают талые воды на полях первой бригады. Внимательно наблюдают за состоянием каждого поля (верхний снимок) бригадир Виктор Путинцев и главный агроном Вера Романова.**

Фото А. Калабухова.

## В ХОЗЯЙСТВАХ ВЫСОКОЙ КУЛЬТУРЫ ЗЕМЛЕДЕЛИЯ

# ЦЕЛЬ — СБЕРЕЧЬ ВЛАГУ

Чем ближе весенняя страда, тем напряженнее труд наших хлеборобов. Они сейчас делают все, чтобы в юбилейном году закрепить и развить успех, подтвердить почетное звание совхоза высокой культуры земледелия.

Во втором году пятилетки земледельцы обязались собрать не менее 14 центнеров зерна с каждого гектара, снизить себестоимость центнера его на восемь процентов.

Весна нынче обещает быть трудной. Осадков осенью выпало мало, почва ушла в зиму с небольшим запасом влаги, глубоко промерзла. Снега тоже выпало немного. Поэтому мы постарались восполнить недостаток влаги. Задержание снега вели всю зиму, валы его поднялись на всей площади. Сейчас за каждым полем ведется наблюдение, наготове тракторные агрегаты. При первой же возможности они приступят к задержанию талых вод.

Под зерновые заготовлена только безотвальная зябь. Сама по себе она уже аккумулятор влаги. И то обстоятельство, что почва глубоко промерзла, нас не смущает, сухая земля хорошо примет влагу.

На полевых станах приводятся в полную готовность сцепки тяжелых борон и катки. В условиях нашего хозяйства хорошо зарекомендовало себя выборочное боронование с последующим прикатыванием. Этот прием позволяет надежно закрыть влагу и способствует быстрому прорастанию сорняков. Расчет показывает, что весенняя влагозарядка и в нынешнем году позволит обеспечить дружное прорастание семян зерновых и нормальное развитие всходов.

Весной, как никогда, необходимы четкость и оперативность в проведении полевых работ. От этого зависит очень многое, если не сказать все. Каждую весну земледельцы стоят перед выбором: сеять во влажную почву, не дожидаясь прорастания сорняков, или выжидать, но тогда может появиться опасность иссушить землю. Тут уж ошибиться нельзя, срок должен быть точным — ни днем раньше, ни сутками позже.

Хорошая подготовка техники позволяет хлеборобам провести сев зерновых максимум за пять дней, предварительно уничтожив сорняки. В рабочих планах и технологических картах расчет ведется на часы.

Сейчас подготовлены к работе в поле все тракторы и сельхозинвентарь. Приступили к агрегатированию борон, лущильников и сеялок, заготовлен перегной. В землю лягут высококачественные семена крупных фракций. Завершается их протравливание.

Механизаторы совхоза готовятся к переаттестации. На днях начнутся занятия с сеяльщиками. Перед выходом в поле в одной из бригад проведем семинар с полеводами, на котором все уточним: нормы, способы обработки, регулировки, требования к качеству, условия социалистического соревнования, оплату труда.

Картограммы и карты засоренности полей, книги истории полей и другие документы, позволяющие составлять прогнозы, у нас есть. И мы пользуемся ими. Но весной за землей следят все, от механизаторов и бригадиров до главных специалистов совхоза. Для оперативного маневрирования техникой организуется диспетчерская служба. Каждый час хлеборобы могут по радио связаться с центральной усадьбой, доложить обстановку, запросить помощь, посоветоваться.

Работу на севе организуем групповым методом. Как только какое-либо поле «подходит», на него направляются агрегаты. За боронами и лущильниками идут сеялки, следом — катки. Поле готовится и засевается за несколько часов. Преимущество такой организации дела состоит в том, что практически нет разрыва между подготовкой почвы и севом, а это особенно важно для сбережения влаги. Групповой метод позволяет организовать настоящее соревнование, техническое обслуживание агрегатов, контроль за качеством полевых работ, хорошо устроить быт людей.

В борьбе за урожай сейчас мы выделяем два, на наш взгляд, самых главных вопроса — сбережение влаги и высококачественное, в лучшие сроки, проведение сева.

*С. СОЛОВЬЕВ,*
*директор совхоза «Путь Ильича».*
*С. ЛОПАТИН,*
*главный агроном.*
Каменский район.

## СОВЕТ РАБОТНИКОВ ОБЩЕСТВЕННОГО ПИТАНИЯ

**В Москве 21 марта закончилось Всероссийское совещание работников общественного питания. Два дня его участники обсуждали важнейшие проблемы, стоящие перед более чем миллионной армией работников общественного питания, говорили о том, как лучше и быстрее выполнить постановление ЦК КПСС и Совета Министров СССР.**

**Участники совещания много внимания уделили передовым формам обслуживания населения — продаже комплексных обедов, отпуску питания по абонементам, предварительному приему заказов на обеды и доставке их на дом. Коллектив столовой № 43 в городе Иванове организовал продажу комплексных обедов стоимостью по 25—35 копеек. И сейчас до 90 процентов рабочих получают здесь горячее питание. Непосредственно в цехах продаются горячие завтраки.**

**Популярными стали вечерние кафе, открытые в леспромхозах на базе поселковых столовых. Первые такие кафе начали работать в 1966 году. Сейчас их уже 170, а к 50-летию Советской власти будет 250. Для обслуживания рабочих на лесозаготовках организованы передвижные столовые. Они оборудованы новейшей техникой, холодильниками, имеют горячую воду, вентиляцию.**

**Об опыте работы в связи с переходом предприятий на пятидневную рабочую неделю рассказал начальник управления общественного питания Пермского облисполкома М. Г. Гинзбург.**

**За последние годы архитекторы подготовили ряд интересных типовых проектов кафе, столовых и ресторанов. В Донецке и Караганде строятся экспериментальные молодежные кафе. За счет изменения перегородок в этих кафе можно проводить различные мероприятия: устраивать показ мод, кинофильмов и т. д. Здесь же предусмотрен биллиардный зал и игровые комнаты. Проектируется столовая, в которой труд официанток будет полностью механизирован.**

**На совещании много говорилось о повышении мастерства поваров, об улучшении ассортимента и качества блюд, о механизации ручного труда.**

**На совещании с речью выступил член Политбюро ЦК КПСС, секретарь ЦК КПСС А. Н. Шелепин.**

**В работе совещания приняли участие член Политбюро ЦК КПСС, Председатель Совета Министров РСФСР Г. И. Воронов, член Президиума Верховного Совета СССР А. И. Микоян.**

(ТАСС).

## НА ИСХОДНЫХ РУБЕЖАХ

**СОВЕТСКОЕ, 22 марта. В предгорья пришла весна. Тракторист колхоза «На страже мира» И. Быковский привел на колхозный стан третьей бригады санный поезд с боронами, культиваторами, сцепками. Скрепляются звенья борон, на исходные рубежи выведены сеялки, плуги, лущильники.**

**(Наш корр.).**

# СОВЕТСКО-АВСТРИЙСКОЕ КОММЮНИКЕ

По приглашению Советского правительства федеральный канцлер Австрийской Республики д-р Иозеф Клаус находился с 14 по 21 марта 1967 года с официальным визитом в Советском Союзе.

Пребывание в Москве и поездка по стране, включавшая в себя посещение Ленинграда, Липецка, Тбилиси и Киева, позволили федеральному канцлеру д-ру И. Клаусу и сопровождавшим его лицам познакомиться с жизнью советского народа и его достижениями в экономической, социальной и культурной областях. Австрийская делегация имела также возможность осмотреть построенный при участии австрийских специалистов металлургический завод в Липецке.

Федеральный канцлер д-р И. Клаус был принят Генеральным секретарем ЦК КПСС Л. И. Брежневым.

Глава правительства Австрии нанес визит Председателю Президиума Верховного Совета СССР Н. В. Подгорному и имел с ним дружественную беседу.

Между Председателем Совета Министров СССР А. Н. Косыгиным и федеральным канцлером Австрийской Республики д-ром И. Клаусом состоялись переговоры по вопросам дальнейшего развития советско-австрийских отношений, европейским и другим международным проблемам.

Откровенный и конструктивный обмен мнениями закрепил и расширил взаимопонимание, существующее в отношениях между Советским Союзом и Австрией. Стороны выразили удовлетворение тем, что отношения между обоими государствами традиционно строятся на основе дружбы и сотрудничества. Этому способствуют совпадение интересов Советского Союза и Австрии в деле упрочения мира и безопасности в Европе, а также неизменно поощряемое обоими правительствами расширение взаимных связей как по государственной, так и по другим линиям.

Стороны выразили стремление всемерно способствовать дальнейшему расширению двустороннего сотрудничества во всех областях. Исходя из этого, участники переговоров высказались за дальнейшее расширение контактов между государственными, политическими и общественными деятелями обеих стран в целях улучшения отношений между Советским Союзом и Австрией, основанных на доверии и сотрудничестве. Была достигнута договоренность о проведении время от времени встреч советских и австрийских государственных деятелей для обсуждения как вопросов двусторонних отношений, так и актуальных международных проблем, имея в виду, что это будет содействовать укреплению дружбы между обеими странами и упрочению всеобщего мира.

При обсуждении двусторонних экономических отношений было с удовлетворением отмечено, что в последние 10 лет торговля между обеими странами развивалась весьма благоприятно.

Участники переговоров пришли к единому мнению о необходимости дальнейшего расширения и углубления традиционно хороших отношений между Австрией и Советским Союзом в области культуры.

Были обстоятельно рассмотрены затем возможности разрядки напряженности, укрепления безопасности и развития мирного сотрудничества в Европе. Обе стороны исходят из того, что создание атмосферы взаимного доверия и понимания в Европе явилось бы важным шагом на пути укрепления и сохранения мира во всем мире.

Стороны подчеркнули, что для создания такой атмосферы необходимо содействовать установлению без всякой дискриминации нормальных отношений между европейскими государствами с различным общественным строем и расширению обменов в экономической, культурной и научно-технической областях как на двусторонней, так и на общеевропейской основе. Эти отношения должны развиваться на основе соблюдения национального суверенитета, территориальной целостности, равноправия и невмешательства во внутренние дела государств.

Было констатировано, что ценным вкладом в дело обеспечения мира в Европе и разрядки международной напряженности явилось заключение государственного договора о восстановлении независимой и демократической Австрии, а также решение о постоянном нейтралитете, добровольно принятое австрийским парламентом.

Участники переговоров с удовлетворением констатировали, что в последнее время в результате усилий многих европейских государств становятся заметными признаки оздоровления обстановки и укрепления мирного сотрудничества. Правительства Советского Союза и Австрии считают необходимым всячески поддерживать и укреплять эти тенденции.

Памятуя о жертвах второй мировой войны, обе стороны согласны в том, что в интересах поддержания мира необходимо всемерно противодействовать возрождению в любой форме национал-социалистской идеологии, принесшей так много страданий народам Европы.

Стороны подтвердили свое положительное отношение к идее созыва общеевропейского совещания для обсуждения проблем обеспечения безопасности в Европе и налаживания общеевропейского сотрудничества.

Обе стороны выразили их озабоченность по поводу все более серьезной обстановки в Юго-Восточной Азии, которая представляет собой значительное препятствие для разрядки международной напряженности. Они выступают за то, чтобы вьетнамскому народу была предоставлена возможность самому решать свои дела на основе Женевских соглашений 1954 года.

Участники переговоров заявили, что они придают большое значение предотвращению дальнейшего распространения ядерного оружия.

Участники переговоров весьма положительно оценили заключение договора о принципах деятельности государств по исследованию и использованию космического пространства, включая Луну и другие небесные тела, подписанного как Советским Союзом, так и Австрией.

Визит федерального канцлера Австрийской Республики И. Клауса в СССР, по единодушному мнению обеих сторон, послужит дальнейшему развитию и укреплению дружественных советско-австрийских отношений.

И. Клаус от имени федерального правительства Австрии пригласил Председателя Совета Министров СССР А. Н. Косыгина посетить Австрийскую Республику с официальным визитом. Приглашение было с удовлетворением принято. Время визита будет согласовано дополнительно. В ходе переговоров министр иностранных дел СССР А. А. Громыко сделал федеральному министру иностранных дел Австрии д-ру Л. Тончич-Зориню предложение посетить Советский Союз. Приглашение было с благодарностью принято, и визит состоится в конце этого года.

## С ДРУЖЕСКИМ ВИЗИТОМ

21 марта по приглашению Центрального Комитета КПСС с дружеским визитом в Москву прибыла делегация Центрального Комитета Социалистической единой партии Германии во главе с первым секретарем ЦК СЕПГ, председателем Государственного совета ГДР тов. Вальтером Ульбрихтом.

В состав делегации входят член Политбюро ЦК СЕПГ, председатель Совета Министров ГДР тов. Вилли Штоф, член Политбюро ЦК СЕПГ, секретарь ЦК СЕПГ тов. Эрих Хонеккер, член Политбюро ЦК СЕПГ, секретарь ЦК СЕПГ тов. Гюнтер Миттаг и другие.

(ТАСС).

КОГДА ВЕРСТАЛСЯ НОМЕР

## «ТЕМП» — ВПЕРЕДИ!

**Итак, «Темп» провел в своей подгруппе последний матч в розыгрыше приза северокавказских автономных республик РСФСР. Победив спартаковцев Орджоникидзе со счетом 2:1 (голы забили Брыкин и Высоцкий), наши земляки вышли на первое место. У темповцев восемь очков после шести игр.**

ПРОПАГАНДИСТЫ ОБМЕНИВАЮТСЯ ОПЫТОМ

# ГЛАВНОЕ — ВОСПИТЫВАТЬ УБЕЖДЕННОСТЬ

В МОЕМ кружке семнадцать коммунистов: работники городских предприятий общественного питания, продавцы, заведующие производством, бухгалтеры.

Второй год неизменным составом мы занимаемся по программе начальной политшколы. И не было случая, чтобы срывались занятия, отсутствовал без уважительной причины кто-либо из слушателей или явился на занятия неподготовленным.

Не само собой пришло это. Можно добросовестно излагать на занятиях материал, добиться, чтобы слушатели не менее добросовестно писали конспекты и довольно уверенно отвечали по ним. Но ведь главное — не видимость благополучия, а воспитание заинтересованности и убежденности. Это требует от пропагандиста большого искусства. Нужно активно вторгаться в сложившуюся систему взглядов своих слушателей, развивать у них жажду знания, будоражить мысль, учить думать аналитически и любой теоретический вопрос увязывать с практикой, с живым примером.

Как и во всех начальных политшколах, мы изучали биографию В. И. Ленина. Тема многогранная, захватывающая. Обширная литература, хороший набор диафильмов позволяли строить занятия увлекательно, раскрывать вопросы темы глубоко. Но надо учесть уровень подготовки моих слушателей. Исторический материал они усваивали как-то абстрактно.

И вот на очередное занятие мы собрались в краеведческом музее. Здесь у стендов и экспозиций научные сотрудники музея рассказали слушателям политшколы о зарождении и развитии партизанской борьбы на Алтае, о становлении Советской власти в городе и районе. Богатый материал и экспонаты музея помогли как бы прикоснуться к истории и в ином свете увидеть грандиозный размах революционной борьбы, почувствовать и понять силу ленинских идей, нашедших такой отклик в широчайших народных массах.

Мы еще раз возвратились к экспозициям музея, когда изучали тему «Материально-техническая база коммунизма». И на этот раз научный сотрудник Г. М. Кротова просто и доходчиво рассказала о развитии местной промышленности и сельского хозяйства. Слушатели имели возможность сравнить прошлое с настоящим, наглядно убедиться, какая огромная созидательная работа проделана за годы Советской власти.

Едва ли даже очень квалифицированный рассказ мог бы оказаться столь впечатляющим. Возник тот интерес, без которого немыслимо творческое отношение к учебе. На собеседовании по пройденной теме слушатели приводили такие примеры и факты, о которых мы не вели и речи на занятиях.

Разумеется, не всякую тему можно заканчивать посещением музея, да в этом и нет необходимости. Правильная методика позволяет разнообразно и интересно подавать любой материал и добиваться глубокого его усвоения. Здесь очень важно не идти по наиболее привычному, а потому и наиболее легкому пути, когда пропагандист рассказывает, а слушатели слушают. Надо учить слушателей самостоятельно мыслить и при этом убеждать.

Вот здесь-то и пригодились нам политинформации. Перед каждым занятием мы 15—20 минут стали отводить обзору наиболее интересных событий внутри страны и в международной жизни. Обзор делают наиболее подготовленные слушатели. Такие политинформации теперь стали системой. Они помогли «разговориться», приобрести умение оперировать фактами и, несомненно, расширили кругозор, так необходимый при изучении любой темы, для увязки ее с событиями современной жизни. Теперь проведение занятий по отдельным темам поручалось самим слушателям. Разумеется, пропагандист помогает им в подборе литературы, в разработке темы.

На мой взгляд, это самое замечательное в учебе, когда слушатель становится пропагандистом. Это — пора зрелости. Чтобы убеждать других, надо выработать убежденность в себе.

Недавно мы изучили тему: «Мировая система социализма». Причем методически ни одно занятие не походило на другое. Использовались карта, многочисленные диаграммы, фильмоскоп, обширная литература. На собеседовании по пройденной теме я предложила слушателям семь вопросов, и на все получила исчерпывающие ответы, причем каждый из них мог бы стать самостоятельным выступлением по теме.

Теперь я прихожу к несколько неожиданному для себя выводу: с каждым занятием мне все легче работать с коммунистами моего кружка. Не в том смысле, что меньше надо готовиться к занятиям. Наоборот, кроме учебника, приходится привлекать материалы газет, журналов и другой литературы. Но это как раз не в тягость, а на радость любому пропагандисту.

Легче стало работать потому, что между нами установилось то взаимопонимание, которое непременно должно быть у товарищей по партии. Оно основывается на твердой убежденности в правоте и силе тех идей, за которые борются коммунисты, идей, которые стали нашим оружием.

**М. ЖИЛЯКОВА,**
пропагандист начальной политшколы.

г. Камень-на-Оби.

НА СЕЛЬСКИХ СТРОЙКАХ

# ДОРОГИ К МАСТЕРСТВУ

Добрую славу завоевали строители Заречной передвижной механизированной колонны № 340 треста «Бийскцелинстрой». С кем бы я ни беседовал, все утверждают: если бы другие мехколонны строили так же — давно бы порядок в селах навели.

Колонна создана в то время, когда по зову партии началось освоение целинных и залежных земель. Вместе с пахарями в необжитых степях появились и строители.

Шло время, и на степных просторах вставали благоустроенные поселки городского типа. Год от года росли темпы строительства. Закалялись и мужали люди, росло их мастерство.

С самого начала бессменно возглавляет эту колонну Павел Федорович Григорьев, опытный руководитель, влюбленный в свою профессию. Разумеется, не один Григорьев решал судьбы строительства, ему активно помогали партийная, комсомольская и профсоюзная организации, весь коллектив.

Устойчивость, постоянство кадров, непрерывный рост их мастерства — вот что характерно для Заречной передвижной механизированной колонны.

Многие из тех, кто вместе с Григорьевым забивал первый кол, и по сей день трудятся здесь. Филарет Леонович Архипов вот уже четыре года подряд избирается секретарем партийной организации. Мастер Павел Абакумович Сиводин за эти годы окончил Московский строительный институт и работает сейчас прорабом. Рабочий Михаил Иванович Бирюлин после окончания средней школы поступил заочно в техникум, стал прорабом.

Многие трудятся в колонне по десять — двенадцать лет. В их числе — токарь коммунист Александр Иванович Чернышев, бригадир штукатуров и маляров Елена Михайловна Винаева, рабочий Василий Николаевич Овсянников, бригадиры Василий Степанович Гущин и Иван Алексеевич Коровин, каменщик Николай Семенович Козлов.

Из пятисот пятидесяти рабочих и инженерно-технических работников более 70 процентов трудятся в колонне постоянно, бессменно. Они владеют двумя-четырьмя специальностями. Это — костяк колонны.

Текучесть кадров сведена к минимуму. Положительно сказалось обучение строителей нескольким специальностям. Это позволяет лучше организовать труд, гарантирует постоянную загрузку рабочих, обеспечивает устойчивые заработки.

Надежный путь к успеху — распространение опыта передовиков.

Коммунист Николай Семенович Козлов выполняет, как правило, по две с половиной нормы, причем делает все только на «отлично». Минувшим летом Николай Семенович с восемнадцатью неквалифицированными работницами — женщинами из совхоза «Предгорный» Красногорского района — построили за полтора месяца сорокачетырехквартирное общежитие. Были выполнены своими силами все циклы работ — от нулевого до отделочного.

Опыт работы Козлова обобщается, его пропагандируют на всех строительных площадках. А непосредственные ученики ветерана, такие, как Федул Николаевич Лукошенкин, уже близки к показателям своего учителя.

В колонне широко применяются прогрессивные формы оплаты труда. 55 процентов всех строителей работают по аккордно-премиальной системе. Премии за досрочное и высококачественное исполнение работ регулярно получает большинство рабочих колонны.

Систематическое выполнение и перевыполнение производственных планов обеспечило колонне прочное финансовое положение. Рабочим аккуратно, строго в назначенные числа, выплачивается зарплата. За счет отчислений от сверхплановых накоплений лучшие строители премируются, а для отличившихся ежегодно приобретаются курортные путевки.

Сохранению и закреплению кадров в немалой степени способствуют бытовые условия. В большинстве совхозов строителям предоставлены дома, хорошие квартиры. На всех участках есть красные уголки и общежития для тех, кто приезжает на временную работу. В Светлоозерском совхозе строителям предоставлено шестнадцать добротных квартир. Недавно совхоз передал им восьмиквартирный дом со всеми удобствами.

Двенадцать лет прошло со времени организации межрайонной строительной организации. За это время рабочие совхозов получили около ста тысяч квадратных метров жилья, благоустроенные, современного типа больницы, детские сады, столовые, хлебопекарни, бани, магазины. Во многие дома сельских тружеников пришли водопровод, канализация, тепло.

Изменились способы и темпы строительства. Работы ведутся индустриальным методом. Колонна широким фронтом строит многоквартирные полносборные железобетонные дома, коровники, зерносклады, автогаражи, котельные, водонапорные башни и другие объекты.

Много есть положительного в работе коллектива Заречной мехколонны. Но это не значит, что здесь нет недостатков. Над устранением их коллектив работает энергично, настойчиво. Он поставил перед собой задачу — в юбилейном году добиться еще более высоких производственных показателей.

*Ив. БУНИН.*
*(Соб. корр. «Алтайской правды»).*

Заречная ПМК треста «Бийскцелинстрой».
Бийский район.

ЧИТАТЕЛЬ ПРОДОЛЖАЕТ РАЗГОВОР

# ОТ ЧЕГО ЗАВИСИТ СБЫТ

**19 февраля в «Алтайской правде» была напечатана статья начальника отдела заказов и сбыта Барнаульского котлозавода Н. Кузьмина. В ней рассказывалось о возросшей роли службы сбыта в условиях осуществления новой хозяйственной реформы.**

**Сегодня мы продолжаем разговор на эту актуальную тему.**

Последние два года Барнаульский меланжевый комбинат работает на условиях прямых связей с потребителями. Роль службы сбыта в более полном удовлетворении запросов швейных фабрик и торговых организаций, естественно, возросла. Работать стало и труднее, и интереснее. Прямые связи и ежегодные встречи с заказчиками на межреспубликанских ярмарках позволили правильно определить задачи по улучшению ассортимента и качества продукции. Это так или иначе ускорило решение ряда важных производственных проблем, такой, например, как проблема выработки малоусадочных тканей. Комбинат в 1966 году полностью рассчитался с заказчиками по всем поставкам.

Но у нас еще не все хорошо, в том числе в организации сбыта. Допускаются большие непроизводительные расходы, что удорожает продукцию. В этом, кстати, нам сильно «помогает» железная дорога. За год она недодала 5.000 контейнеров, и мы вынуждены были упаковывать изделия и отправлять их в крытых вагонах (при отгрузке же в контейнерах упаковка не требуется). На паковочную ткань и зарплату рабочим было израсходовано 86 тысяч рублей. Это отразилось на себестоимости продукции.

Наш комбинат, как и другие предприятия легкой промышленности, уже давно готовится к переходу на новые условия планирования и экономического стимулирования. С производства сняты ткани, не пользующиеся спросом. Они заменены другими, которые охотно берут потребители. После последней республиканской ярмарки заказов комбинату на 1967 год поступило больше, чем мы можем выполнить.

В новых условиях выполнение плана реализации будет засчитываться по возвращенным оплаченным документам, а поэтому, прежде чем произвести отгрузку продукции, мы должны знать, сколько времени необходимо на «пробег» товаросопроводительной документации до каждого потребителя. Значит, службе сбыта необходимо так построить свою работу, чтобы отгрузочные документы вернулись оплаченными в срок. В связи с этим нами разработан график отгрузки тканей, в котором потребители сгруппированы по дальности расположения и времени «пробега» документов.

Основная масса потребителей расположена на расстоянии, по которому «пробег» документов длится 14—18 дней. Это требует четкой организации отгрузки и обязательно в первые две декады месяца, чтобы оплаченные счета на всю отгруженную продукцию вернулись в этом же месяце.

Анализ работы в январе применительно к новым условиям планирования показал, что из-за неритмичной подачи тканей с одного участка комбината на другой отгрузка в первые две декады составила 60 процентов месячной нормы, а в третью — 40. И работники сбыта принялись за наведение порядка по всей технологической цепочке. Были налажены строгий учет по всем переходам и контроль за сдачей ткани согласно суточному графику выработки. Это положительно сказалось на выполнении плана реализации. За первые две декады февраля отгружено 73 процента, а в третью — 27.

Но железная дорога и в текущем году не выполняет своих обязанностей. Контейнерами комбинат обеспечивается по-прежнему плохо. В январе недодано 252 контейнера, в феврале — 207.

Надеемся, что заместитель начальника станции Барнаул Ф. В. Дьяков найдет способ улучшить обеспечение комбината контейнерами. Это позволит комбинату своевременно выполнять свои обязательства по поставкам продукции заказчикам.

**Ф. РЕЗНИКОВ,**
**начальник отдела сбыта меланжевого комбината.**

г. Барнаул.

● Страстно, с увлечением ведет пропагандистскую работу управляющий Райгородским отделением совхоза «Пограничный» Андрей Андреевич Деннер. В начальной политической школе, которой он руководит, занятия отличаются высокой идейностью, глубиной и содержанием.

НА СНИМКЕ: А. А. Деннер готовится к очередному занятию.

Фото И. Вагнера.

# ОТРАСЛИ БОЛЬШИХ ВОЗМОЖНОСТЕЙ

ИТОГИ СОРЕВНОВАНИЯ ОВЦЕВОДОВ И КОЗОВОДОВ ГОРНОГО АЛТАЯ

Богатые пастбища и их преобладающий удельный вес в структуре угодий предопределили животноводческое направление развития сельского хозяйства Горного Алтая. Основная отрасль здесь — овцеводство. Область дает 36 процентов шерсти, производимой в крае. Из того мяса, что поставляют местные колхозы и совхозы, 60 процентов приходится на баранину. Каждый центнер ее принес в прошлом году 56 рублей чистой прибыли, а шерсти — 8 рублей.

Неплохо завершили первый год пятилетки труженики Абайского совхоза. В социалистическом соревновании они заняли первое место, в хозяйстве оставлено переходящее красное знамя обкома КПСС, облисполкома и облсовпрофа. Совхоз выполнил годовой план продажи мяса государству на 103, молока—на 109, шерсти—на 113 процентов. Выросло поголовье овец и крупного рогатого скота. Получена значительная сверхплановая прибыль.

Рядом с Абайским — совхоз «Амурский». Природно-климатические условия этих хозяйств одинаковы. А как поработали они в минувшем году, можно судить по показателям. Первый от 12 тысяч овец получил 150 тысяч рублей прибыли, второй от 21 тысячи — лишь 156 тысяч рублей.

Значительно ухудшились показатели по воспроизводству стада в колхозах Усть-Канского и Онгудайского районов. Ряд артелей Кош-Агачского и Улаганского районов ведет овцеводство на том же уровне, как и много лет назад, рассчитывая только на благоприятные погодные условия. Здесь не заботятся о создании необходимого запаса кормов, не строят кошар.

Да, овца—пастбищное животное. Но давно известно и то, что тебеневка без дополнительной подкормки не способствует хорошему настригу шерсти и высокому выходу ягнят. В годовом рационе овцы, как показывают подсчеты, недостает 110—120 кормовых единиц. Не удивительно, что животные дают значительно меньшее количество продукции, которой можно бы от них ожидать.

Основным условием интенсификации овцеводства является перевод отар с круглогодового пастбищного содержания на пастбищно-полустойловое. И здесь необходимы прежде всего корма и кошары. Делаются в этом направлении лишь первые шаги, хотя решать вопрос нужно безотлагательно.

Высокорентабельной отраслью в области является козоводство. На 1 января этого года в хозяйствах насчитывалось около 64 тысяч коз. В прошлом году каждая из них дала по 277 граммов пуха.

Районами развитого козоводства являются Кош-Агачский и Улаганский. В результате многолетней работы селекционеров здесь создана высокопродуктивная порода животных, хорошо приспособленных к местным суровым условиям и круглогодовому пастбищному содержанию. Потому в целом по Кош-Агачскому району начесано пуха на одну козу по 364 грамма. Еще выше показатели передовиков. Орнемеш Урелов, Ялкын Тулесова, Джолтай Джекенова из колхоза «Мухор-Тархата» получили свыше шестисот граммов пуха от каждого животного.

Большую прибыль получили от козоводства колхозы «Искра» и «Путь Ленина» Шебалинского района. А в артелях «Кызыл-Маны» и им. XXI партсъезда Кош-Агачского района уровень рентабельности пуха составил соответственно 280 и 393 процента. Никакая отрасль животноводства не может сравниться по доходности с козоводством. Каждый килограмм пуха дает 33—36 рублей чистой прибыли.

И все-таки используются в отрасли животноводства далеко не все возможности. В хозяйствах мало занимаются вопросами зоотехнической и племенной работы. А в «Мухор-Тархате», где им придают первостепенное значение, реализационная стоимость центнера пуха повысилась в прошлом году на 127 рублей.

Серьезное внимание на козоводство следует обратить хозяйствам Улаганского и Онгудайского районов, где неоправданно низка продуктивность животных. Доведение ее до уровня показателей передовых колхозов даст возможность здешним артелям увеличить доход в 2—2,5 раза.

Сейчас для повышения продуктивности коз кое-что делается. Начата бонитировка. Немедленного решения требуют вопросы улучшения кормления и содержания коз, правильного формирования отар, более качественного зоотехнического учета.

*К. ТУЙМЕШЕВ,*
*старший зоотехник облсельхозуправления.*

Горно-Алтайская авт. обл.

**НАДОЙ МОЛОКА ПО РАЙОНАМ КРАЯ ЗА ВТОРУЮ ДЕКАДУ МАРТА**

(По данным крайстатуправления, в килограммах на корову)

| | |
|---|---|
| Горно-Алтайская автономная область | 36 |
| 1. Кулундинский | 94 |
| 2. Ключевской | 87 |
| 3. Табунский | 83 |
| 4. Славгородский | 79 |
| 5. Михайловский | 78 |
| 6. Бурлинский | 78 |
| 7. Новичихинский | 75 |
| 8. Хабарский | 73 |
| 9. Третьяковский | 72 |
| 10. Благовещенский | 72 |
| 11. Локтевский | 68 |
| 12. Змеиногорский | 68 |
| 13. Родинский | 68 |
| 14. Угловский | 67 |
| 15. Мамонтовский | 67 |
| 16. Баевский | 67 |
| 17. Завьяловский | 66 |
| 18. Первомайский | 66 |
| 19. Шипуновский | 66 |
| 20. Троицкий | 66 |
| 21. Ребрихинский | 66 |
| 22. Рубцовский | 66 |
| 23. Панкрушихинский | 66 |
| 24. Краснощековский | 65 |
| 25. Каменский | 65 |
| 26. Тюменцевский | 64 |
| 27. Петропавловский | 64 |
| 28. Егорьевский | 63 |
| 29. Павловский | 63 |
| 30. Волчихинский | 63 |
| 31. Алейский | 63 |
| 32. Поспелихинский | 63 |
| 33. Тальменский | 62 |
| 34. Кытмановский | 61 |
| 35. Бийский | 60 |
| 36. Усть-Пристанский | 60 |
| 37. Залесовский | 59 |
| 38. Тогульский | 58 |
| 39. Топчихинский | 58 |
| 40. Курьинский | 58 |
| 41. Целинный | 57 |
| 42. Косихинский | 57 |
| 43. Романовский | 56 |
| 44. Калманский | 55 |
| 45. Усть-Калманский | 54 |
| 46. Чарышский | 53 |
| 47. Смоленский | 51 |
| 48. Советский | 51 |
| 49. Ельцовский | 50 |
| 50. Сорокинский | 50 |
| 51. Быстроистокский | 49 |
| 52. Алтайский | 48 |
| 53. Красногорский | 48 |
| 54. Солтонский | 46 |
| 55. Солонешенский | 42 |

# СЛОВО О ТОВАРИЩЕ

ПИСЬМА ЮБИЛЕЙНОГО ГОДА

СВОЙ РАССКАЗ о друге детства, юности, а теперь однокуснике Славгородского сельскохозяйственного техникума агроном отделения совхоза «Степной» В. И. Михайлик назвал «Экзамен». Вот строки из его письма:

«Отвечал М. И. Иванько. Преподаватель уже убедился, что заочник знает материал, но не останавливал его. Ему приятно было слушать обстоятельный ответ. А мне вспомнился другой экзамен Михаила — летом сорок первого.

...Обозленные неудачами гитлеровцы в который раз пытались прорвать нашу оборону. Новая злая атака. С КП команда: «Вынести знамя!». Через минуту знаменосец нашего артполка Михаил Иванько устремился с полыхающим знаменем за командиром, возглавившим контратаку. За ним — бойцы.

Из госпиталя Михаил писал: «Раны заживают медленно, но все равно дойду до Берлина»...

После войны М. И. Иванько четырнадцать лет работал председателем колхоза, а теперь — директор совхоза «Свободный».

Писем, в которых рассказывается о друзьях, товарищах из рабочего коллектива, приходит в редакцию все больше. Это — характерная примета юбилейного года. Написаны они искренне, тепло.

М. С. Прядко считает, что на примере жизненного пути Е. Е. Позняк нужно воспитывать молодых банковских работников. Она сорок лет проработала экономистом. Профессию свою любит, говорит о ней с увлечением: «Подумайте, сколько же я могу сделать полезного, если буду помогать коллективам находить пути к устранению убытков и к повышению рентабельности».

«Я был во многих районных отделениях Госбанка и везде слышал восхищенные отзывы о трудолюбии и помощи Екатерины Евсеевны», — заканчивает письмо М. С. Прядко.

В далеком Улаганском районе вот уже двадцать лет пасет отару один из опытнейших козоводов Горного Алтая Т. В. Санаа.

«Коммунист Т. В. Санаа — депутат двух созывов областного Совета, член партбюро колхоза. Хороший семьянин, — пишет в редакцию Б. С. Кушкулин. — Свой многолетний опыт он передает другим. Вполне заслуженно присвоили ему звание ударника коммунистического труда, наградили орденом Трудового Красного Знамени. Отличный он человек».

А вот лучший шофер колхоза имени Ленина Хабарского района Н. Н. Шпенц. До 8.000 тонно-километров делает он на машине в месяц. Сколько за десять лет проехал он дорог, перевез грузов, хлеба...

О людях, чьи портреты на Доске почета в колхозе «Искра» Локтевского района, узнаем из письма П. С. Сливанкова: «Двенадцать лет трудится дояркой Н. В. Попова, одиннадцатый год — скотником А. А. Кузьменко. С них берут пример в коллективе».

Задушевные слова о своем товарище, — пусть больше их будет!

**Т. МАРЧЕНКО.**

ИДЕТ ЭКСПЕРИМЕНТ!

# РАЗДОЙ КОРОВ ПО КЛАССАМ

Преимущество раздоя и кормления коров по классам перед индивидуальным раздоем и кормлением в том, что нет необходимости каждый раз при изменении суточного удоя животного высчитывать потребность в корме и составлять индивидуальные рационы. Особенно это важно тогда, когда доярка обслуживает большое количество коров и она практически не в состоянии организовать индивидуальное кормление.

Исходя из этих соображений, мы и решили на третьем отделении опытного хозяйства АНИИСХОЗа всех первотелок черно-пестрой породы распределить на классы согласно их суточному удою, а также содержанию жира в молоке, живому весу и упитанности. Затем для каждой группы коров, отнесенных к определенному классу по наивысшему суточному удою, определили потребность в питательных веществах. Получилась такая таблица:

| | I | II | III | IV | V | VI |
|---|---|---|---|---|---|---|
| Суточный удой (кг) | 10 | 12 | 14 | 16 | 18 | 20 |
| Требуется корм. ед. | 10 | 11 | 12 | 13,1 | 14,2 | 15,3 |
| Переваримого протеина (гр) | 1090 | 1220 | 1360 | 1500 | 1650 | 1680 |
| Кальция (гр) | 70 | 75 | 85 | 90 | 100 | 105 |
| Фосфора (гр) | 50 | 55 | 60 | 70 | 75 | 80 |

И уже пользуясь этой таблицей, составили суточные рационы для различных групп.

Вот, например, суточный рацион для коров, отнесенных к третьему классу:

| КОРМА | Количество корма (кг) | В корме содержится: фосфора | кальция | протеина перевар. | корм. ед. |
|---|---|---|---|---|---|
| Требуется по норме | | 12,0 | 1360 | 85 | 60 |
| Сено | 3 | 1,5 | 183 | 11,7 | 5,7 |
| Силос кукурузный | 25 | 4,5 | 350 | 37 | 13 |
| Солома гороховая | 2 | 0,46 | 62 | 23 | 2 |
| Комбикорм | 6 | 6,0 | 742 | 28,8 | 25,2 |
| В рационе содержится | 36 | 12,46 | 1337 | 100,5 | 46 |

Применяя метод «авансового кормления», чтобы выявить максимальные суточные удои, кормили коров по нормам на класс выше. После очередного определения суточного удоя (один раз в 10 дней) переводили коров из одной группы и класса в другую группу и класс.

А первотелок, среднесуточные удои которых превысили 20 килограммов, переводили в группу индивидуального раздоя. Например, первотелку Светлую мы таким образом раздоили с 16 килограммов молока в сутки до 25 килограммов, а Белку—с 19,2 до 29 килограммов.

В целом же средний удой по стаду в результате раздоя увеличился с 12,1 до 14,5 килограмма, а в группе лучшей доярки Л. Березниковой—с 12 до 15 килограммов. Для первотелок, да еще зимой, это неплохой результат.

За период раздоя — с октября по январь — на один литр молока нарасходовано 0,83 кормовых единицы, в том числе концентратов 330 граммов. Себестоимость центнера продукции составила 10 рублей 12 копеек. Это убедительное доказательство выгодности рекомендуемого метода.

**Е. СУТУЛОВ,**
**аспирант АНИИСХОЗа.**
**В. КЛИМОНТОВ,**
**зоотехник отделения.**

БОРЦЫ ЗА НАРОДНОЕ ДЕЛО

# ПЕРВЫЙ ПРЕДСЕДАТЕЛЬ

ПО ЛЕСНОЙ дороге, оставляя густые клубы серой пыли, мчались четыре всадника. Выскочив на опушку, они натянули поводья.

— Вон смолокурня! — указывая на видневшийся вдали сарай, бросил один из них. Всадники понеслись через поляну. Почти на ходу спрыгнув с лошадей, кинулись к сараю. Настежь раскрыв дверь, двое метнулись в темноту, двое прижались к стене.

— Ну вот и свиделись! Конец вашей власти! А ну, выходи!

Ивана Шипицина толкнули за дверь и погнали в волость.

Вот и село родное. Всего несколько дней назад Усть-Чарышская Пристань жила свободной жизнью. Эту, другую жизнь установил он, солдат, вернувшийся с фронта. И вот связанный, но несломленный стоит перед колчаковским офицером.

— А-а, председатель! — разминая тонкими пальцами папиросу, протянул новоиспеченный комендант и, пустив голубоватое облако дыма, заключил: — Я ведь тоже человек, жить хочешь — уезжай отсюда подальше.

Шел Иван по деревне к дому и не верил: жизнь даровал колчаковец. Нет, тут что-то не то. Постучал в дверь. В сени выскочила жена.

Неспокойной была ночь в доме Шипициных. Тревожно на сердце у Ивана. Хотел вздремнуть — и не смог. Встал, оделся, собрал кое-какие вещи. А когда, оторвав от себя жену, поспешил к выходу — в дверь застучали.

— Ну вот, Марфуша, кажется, все, — за мной...

Ивана Шипицина повели в комендатуру. Оттуда на пароходе — в Барнаул. Несколько дней допрашивали в колчаковской контрразведке, били, не давали есть. После недели бесплодных допросов отправили в барнаульскую городскую тюрьму...

ПОЗНАКОМИЛСЯ я с Иваном Ивановичем Шипициным лет пять или шесть назад на одной из партийных конференций в Новосибирске. Он как-то сразу расположил к себе. Слово за слово, и я не замечаю, как проходит один перерыв, другой, третий. Говорил мой собеседник интересно. Меня сразу же удивила его хорошая память. Вспоминал Иван Иванович о далеких годах своего детства, о революции, о гражданской войне, о первых пятилетках. И ни слова о себе, словно он только наблюдал со стороны, не больше. Но, как я узнал позже, мой новый знакомый как раз и был непосредственным активным участником событий.

Иду на квартиру к Ивану Ивановичу. Встретил он меня, как старого товарища. На мою просьбу рассказать о себе улыбнулся в седые усы, медленно сел на стул.

— За этим и пришел?

Не спеша поднял край клеенки, выдвинул из стола ящик, достал пожелтевшую папку.

— Вот вся жизнь в ней уместилась. Каждый листок — событие, люди...

РОДИЛСЯ Иван Шипицин в 1884 году в селе Усть-Чарышская Пристань. Отец был грузчиком. «Береговая шпана», так называли людей, у которых сила в руках была неимоверная да и удалью бог не обидел.

В «шпану» Ваня не пошел. Да и нужен ли он хозяину с жидкими ручонками. Тринадцатилетний парнишка едет в Новониколаевск, поступает в железнодорожное депо учеником слесаря. После нехитрой учебы — самостоятельная работа. Но как прожить на 12 рублей? Что послать домой? И юноша решает попытать счастье: с друзьями едет во Владивосток. Оказавшись без копейки денег и куска хлеба, останавливается в Чите. Подзаработал немного — и дальше. Наконец, вот он, Владивосток. Кое-как устроился в порт слесарем по ремонту кораблей. Работал горячо, часов не считал. Выгонял до 90 рублей. Но удержаться на работе не смог: осенью владелец принимал рабочих, весной выбрасывал за ворота. Пришлось податься в Хабаровск. И здесь Иван ничего не увидел сладкого. После долгих скитаний вернулся в родные края. А через год грянула империалистическая война.

В Томске сапер Иван Шипицин впервые услышал о большевиках. Вскоре маршевую роту погрузили в теплушки. Лязгнули вагоны сцепами, простучали колесами на стрелках, и поезд помчался на запад. Разгрузились в Белой Церкви. Для поднятия духа солдат 62-го пехотного полка пожаловал сам Керенский. Не успел Керенский закончить речь, как комитет уполномоченных собрал свое собрание. «Куда пойдем? За что биться будем? — раздались голоса солдат. — По домам надо! В Питер, власть свою завоевывать!».

Подговорив нескольких солдат-земляков, Иван Шипицин с оружием едет домой, на Алтай. К этому времени в Бийске и Барнауле уже действовала Советская власть, но в селах все еще были земские управы. И вот, прибыв в Усть-Чарышскую Пристань, Иван организует ячейки, ведет разъяснительную работу среди бедноты, проводит собрания, создает первый Совет рабочих, солдатских и крестьянских депутатов, который и берет власть в свои руки.

Вот что пишет член КПСС с 1920 года П. Ф. Покидов: «Я проживал в то время в Усть-Чарышской Пристани, в которой после Октябрьской революции 1917 года и до 28 февраля 1918 года не было Советской власти, а была старая земская волость.

В январе 1918 года вернулись с фронта фронтовики Шипицин И. И., Насонов Н. П., Волотов М. Г., Налимов Я. П., Козицин И. Г., Шулепов П. П., которые по инициативе т. Шипицина 20 января провели совещание и решили организовать Советскую власть в Усть-Чарышской волости. После этого разъехались по селам: в Барчиху, Романово, Раскат, Усть-Чарыш, Шипуново, Клепиково и другие. Здесь, на сельских собраниях, проводили выборы делегатов на волостной съезд для организации Советской власти в Усть-Чарышской волости.

Повестка дня съезда:

Доклад об организации Советской власти в волости. Организация сельских Советов и кого избирать в них.

С докладом по первому вопросу выступил т. Шипицин И. И.

Созданный волостной Совет просуществовал до прихода белогвардейцев, после чего т. Шипицину пришлось скрываться. 13 августа он был арестован и отправлен в барнаульскую тюрьму.

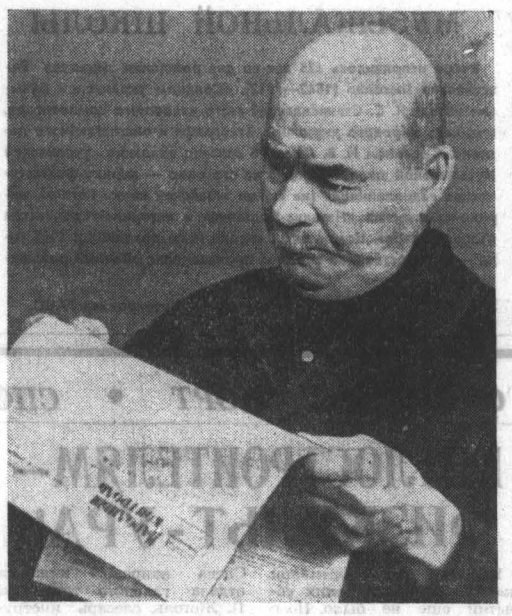

После его ареста прошел слух, что Шипицин бежал из тюрьмы. Его жену колчаковская контрразведка подвергла жестоким репрессиям. В 1922 году она умерла.

За короткий срок существования Советской власти Совет провел следующую работу: отменил денежную оплату за помол зерна на мельнице, приказав брать зерном. Так были обеспечены хлебом семьи мобилизованных и реквизирована была у купцов мануфактура для пошива одежды семьям мобилизованных и роздана беднейшим многодетным солдаткам».

В городах и селах Алтая свирепствует колчаковщина. Многие революционеры брошены в тюрьмы или расстреляны. В камере № 6 барнаульской тюрьмы сидит Иван Шипицин. Свобода пришла только после разгрома Колчака.

«Я, Чумаков Владимир Прокопьевич, член комиссии Алтайского губревкома по освобождению политических заключенных из городской тюрьмы, — пишет старый большевик, — совместно с членами комиссии по освобождению политических заключенных тт. Канцелярским, Елькиным и представителем Красной Армии Попардэ в ночь на 10 декабря 1919 года освободили из барнаульской тюрьмы 450 человек политзаключенных, в числе которых был и т. Шипицин Иван Иванович. Он еще был нездоров: у него были выбиты зубы, рассечена губа, имелись и другие телесные повреждения.

15 декабря 1919 года он был вызван губревкомом, и совместно с т. Елькиным А. П. им было поручено организовать городскую барнаульскую милицию...».

Сразу же после освобождения из тюрьмы Иван Шипицин полностью отдается наведению порядка в крае, борьбе с контрреволюцией, с бандами белых.

Везде, куда бы ни посылал Алтайский губревком первого организатора Советской власти в Усть-Чарышской Пристани И. И. Шипицина, он отдавал все свои силы и организаторские способности борьбе за новую власть рабочих и крестьян. В 1920 году он вступил в партию Ленина.

БОЛЬШУЮ, интересную жизнь прошел Иван Иванович Шипицин. После восстановления Советской власти в Сибири он работал начальником городской милиции в Змеиногорске, возглавлял коммунальный отдел в Усть-Каменогорске, был народным судьей, директором кирпичных заводов Бердска, Куйбышева, Новосибирска. С 1950 по 1957 год, до ухода на пенсию, Иван Иванович также добросовестно трудился.

Сейчас Ивану Ивановичу 83 года. Конечно, время берет свое. Но старый большевик и сейчас не сидит дома, ведет общественную работу.

— Если здоровье позволит, очень хотелось бы выступать перед трудящимися, перед молодежью и рассказывать им, как мы, большевики, завоевывали власть народную, — сказал в заключение нашей затянувшейся беседы первый организатор Советской власти в Усть-Чарышской Пристани И. И. Шипицин.

М. САВИЦКИЙ,
редактор многотиражной газеты.

г. Новосибирск.

# ГАЗЕТА И ХОЗЯЙСТВЕННАЯ РЕФОРМА

ОБЗОР ПЕЧАТИ

«Подготовить завод к переходу на новую систему планирования и экономического стимулирования. Внедрить низовой хозрасчет на всех производственных участках, в цехах и отделах. Широко развернуть соревнование за сокращение трудовых и материальных затрат, за экономию и бережливость». Так гласит один из пунктов социалистических обязательств коллектива Алтайского моторного завода на юбилейный 1967 год, опубликованных многотиражной газетой «Моторостроитель». На первый взгляд — скупые, прозаические слова. Но в них заключается глубокий смысл. Огромную работу предстоит провести коллективу предприятия.

Хозяйственная реформа, подчеркивает газета, требует четкого, продуманного плана действий, постоянного и всестороннего изучения практического опыта, развития творческой инициативы, полнейшего использования внутренних резервов, повышения эффективности производства.

В этом деле важную роль играет и сама газета. Если судить по содержанию опубликованных в ней материалов, то эта тема занимает в газете видное место. «Моторостроитель» систематически рассказывает о том, как идет подготовка к осуществлению экономической реформы на предприятии.

На газетных страницах ведутся рубрики: «Дорогу хозяйственной реформе», «В помощь изучающим экономику», «Учись хозяйствовать» и другие. Под этими рубриками печатаются статьи, пропагандирующие решения сентябрьского Пленума ЦК КПСС, XXIII съезда партии.

Многотиражка стремится разъяснить своим читателям существо экономической реформы. Так, в одном из номеров газета рассказывает о том, что необходимо знать о переходе на новые условия планирования и экономического стимулирования. Здесь читатель узнает о главных показателях, которые доводятся до предприятия. Разъясняются основные экономические понятия, как образуются и используются фонды материального поощрения и развития производства, а также многие другие вопросы.

Достоинство этого материала состоит в том, что он написан популярно, убедительно.

Разумеется, переход на работу в новых условиях затрагивает многие сложные стороны производственной деятельности. Требуется глубокое знание экономики предприятия. И газета стремится помочь кадрам овладеть экономическими знаниями, законами развития производства.

В номере за 18 февраля «Моторостроитель» опубликовал статью под названием «Планирование деятельности промышленных предприятий». Ее подготовили сотрудники заводской лаборатории экономических исследований. Они подробно и доступно рассказывают о значении плановой работы, об основных принципах планирования деятельности предприятий, знакомят читателя с текущими и перспективными планами, с принципами составления техпромфинплана.

Но газета не ограничивается этим. Она идет дальше, разъясняет, что успешное осуществление производственного процесса, безусловное выполнение планов зависят от правильного, высокопроизводительного использования основных и оборотных фондов предприятия. Этому посвящена специальная статья в номере за второе марта.

Статьи на экономические темы помогают работникам завода глубже вникать в экономику хозяйствования, совершенствовать организацию производства и труда, приводить в действие внутренние резервы. Обращение работников отдела главного механика ко всем инженерам, техникам завода призывает развернуть поход за бережливость и экономию, за достойную встречу 50-летия Октября.

На заводе созданы и работают творческие бригады НОТ. Об опыте их практической деятельности газета рассказывает в статье «Условия лучше — труд легче». Примечательно то, что в борьбе за научную организацию труда газета показывает людей самых различных профессий. В этом важном деле участвуют инженеры, техники, экономисты, мастера, рабочие.

Большую роль в осуществлении хозяйственной реформы призваны сыграть конструкторы и технологи. Газета предоставляет этим специалистам возможность высказаться по самым актуальным проблемам нового порядка планирования и экономического стимулирования. В этом отношении полезными рассуждениями и мыслями наполнена статья «Экономика и конструктор».

«Моторостроитель» уделяет внимание внедрению низового хозрасчета, пишет о мастерах, новаторах производства, ведет борьбу за высокое качество, за надежность и долговечность выпускаемых моторов. Все это в известной мере содействует повышению экономической эффективности производства.

Но, как известно, переход на новую систему планирования и экономического стимулирования немыслим без усиления организаторской и идеологической работы первичных парторганизаций. К сожалению, на страницах «Моторостроителя» о деятельности парторганизаций, партгрупп, коммунистов в условиях экономической реформы пишется бледно, бессистемно и порою неквалифицированно.

Приведем для примера статью секретаря партбюро чугунолитейного цеха В. Рыжкова «Рычаги подъема экономики». Статья по существу посвящена хозяйственной реформе. Прочитав ее, мы узнаем, что этот цех уже полгода не выполняет плана по выпуску литья. Причина? Нет квалифицированных кадров, низка дисциплина труда, плохо налажено техническое снабжение. В чем упущение газеты? Она не помогла автору раскрыть методы партийной работы. В результате статья получилась чисто хозяйственного направления. Констатируя недостатки, она не раскрывает мобилизующую роль коммунистов в налаживании ритмичной высокопроизводительной работы цеха, не освещает их организационную и идеологическую работу.

Особенно слабо показывает газета, какие новые формы появились в работе с людьми, как определяется место каждого труженика в осуществлении хозяйственной реформы. Хорошо, если бы газета постоянно рассказывала о лучших секретарях цеховых парторганизаций, партгруппах, рядовых коммунистах, об их авангардной роли в борьбе за претворение в жизнь экономической реформы.

Разумеется, опубликовать в газете материал на ту или иную тему — это только начало дела. Главное же состоит в том, чтобы добиться результативности печатного слова. Между тем журналисты моторного завода забывают об этом. В текущем году, например, не было опубликовано ни одного ответа на выступление газеты.

В борьбе за действенность наиболее принципиальных выступлений газеты большая роль принадлежит парткому, первичным партийным организациям. Надо полагать, редакция, партком завода всерьез возьмутся за повышение действенности, организующей роли «Моторостроителя». Вместе с этим добьются глубокого и всестороннего показа подготовки к переходу на новые условия планирования и экономического стимулирования.

# ПОЧТОВЫЙ ЯЩИК «Алтайской правды»

**г. Барнаул, проезд Капитальный, д. 37, кв. 5, П. Н. Краснощекому**

Ваше письмо об изменении графика движения некоторых трамвайных маршрутов и автобусов прокомментировал заместитель председателя горисполкома Д. Каракозов:

— Движение трамваев №№ 1, 3, 5 до моторного завода и автобусов первого маршрута до Западного поселка определено в результате изучения предложений пассажиров.

Изменить первый автобусный маршрут, который проходит сейчас через Западный поселок, и пускать по нему машины до пожарной охраны винного комбината нельзя, так как будут лишены возможности пользоваться этим видом транспорта жители большого жилого массива.

Для перевозки рабочих и служащих предприятий, расположенных дальше моторного завода, открыт шестой трамвайный маршрут (моторный завод — мясокомбинат), по которому трамвайные поезда идут с интервалами в 8 минут, и автобусный маршрут № 17 (жилплощадка — сажевый завод).

Во избежание неудобств и лишней платы за проезд при пользовании автобусами и трамваями различных маршрутов следует приобретать месячные проездные билеты.

Об этом же сообщил редакции и. о. начальника службы движения управления трамвая **В. Анисимов.**

* * *

**Панкрушихинский район, с. Подойниково, В. С. Сизову**

Факты недостойного поведения главного бухгалтера совхоза «Подойниковский», коммуниста В. К. Якунина, указанные в вашем письме, подтвердились.

Секретарь Панкрушихинского райкома КПСС **И. Лудцев** сообщил редакции, что нанесенный совхозу ущерб в сумме 408 рублей Якуниным возмещен.

За злоупотребление служебным положением, неправильное поведение в быту партком совхоза и партийное собрание наложили на него строгое партийное взыскание, которое утвердило бюро райкома КПСС. От обязанностей главного бухгалтера он освобожден.

* * *

**Первомайский район, с. Фирсово, Н. Я. Ульянову**

Руководители Новоалтайского автохозяйства внимательно ознакомились с вашим письмом.

Начальник автохозяйства **т. Большаков** сообщил «Алтайской правде», что приняты меры для улучшения обслуживания пассажиров — жителей сел Санниково и Фирсово.

При скоплении пассажиров диспетчеры линейного пункта на вокзале отправляют в рейс большой автобус ПАЗ-652. Постоянно же направлять автобусы ПАЗ-652 на этот маршрут не вызывается необходимостью.

* * *

**Сорокинский район, с. Воскресенка, пайщикам Хмелевского сельпо**

Сигналы о неблаговидном поведении продавцов сельпо были проверены правлением крайпотребсоюза.

Заместитель председателя правления **А. Кобзев** написал редакции, что продавец т. Федюнина, у которой при ревизии была выявлена растрата в 1.150 рублей, от работы отстранена. Растрату она полностью возместила. Уволена с работы и продавец т. Стопорева, у которой оказались излишки денег.

За допущенные растраты и нарушение правил торговли наказаны заместитель председателя правления сельпо т. Бучнев и старший бухгалтер т. Гуцевич. Председатель сельпо т. Бутаков строго предупрежден.

* * *

**Горно-Алтайская автономная область, с. Эликманар, ул. Центральная, д. 33, В. В. Селиверстову**

Краевое автоуправление благодарит вас за информацию, которая помогла вскрыть нарушения в продаже билетов на автобусы, идущие в Горный Алтай.

Начальник автоуправления **Д. Доронин** сообщил редакции, что нарушители строго наказаны.

* * *

**Троицкий район, р. п. Троицкое, Московская, д. 67, Б. Н. Таранову**

Письмо о грубости проводников пригородных поездов Бийского вагонного депо редакция направила для расследования и принятия мер руководителям Алтайского отделения железной дороги.

Заместитель начальника отдела вагонного хозяйства отделения **В. Ильин** сообщил о принятых мерах. Проводник А. В. Брызгалова снята с этой должности. Проводник Ф. Ф. Петунин переведен на работу, не связанную с обслуживанием пассажиров, сроком на один месяц.

# С РАЗНЫХ МЕРИДИАНОВ

СООБЩАЮТ КОРРЕСПОНДЕНТЫ ТАСС

## БОИ В ЮЖНОМ ВЬЕТНАМЕ

**ХАНОЙ, 21 марта. Крупнейшая карательная операция под кодовым названием «Джанкшн-сити», предпринятая американцами в провинции Тайнинь (Южный Вьетнам), провалилась.**

**Войска Освобождения за 23 дня ожесточенных боев вывели из строя 4.500 американских и 62 южнокорейских солдата. Сообщая об этом, ханойская газета «Куан дой Нян Зан» указывает также, что американские войска потеряли за это время 406 танков и бронемашин, 55 артиллерийских орудий, 85 самолетов и вертолетов.**

**Комментируя этот большой успех южновьетнамских патриотов газета пишет: Американские агрессоры лелеяли планы разрушить революционные базы, уничтожить регулярные части армии Освобождения и «умиротворить» этот район. Однако эта карательная операция, в которой участвовали 45.000 солдат, потерпела полный провал.**

## УСПЕШНЫЙ ВИЗИТ

ВЕНА, 22 марта. Федеральный канцлер Австрии Иозеф Клаус возвратился вчера в Вену из Советского Союза, где он находился с официальным визитом по приглашению Советского правительства.

По прибытии на аэродром Швехат федеральный канцлер сделал заявление о результатах завершенного визита.

Цели визита, заключавшиеся в дальнейшем развитии двусторонних отношений и обмене мнениями по вопросам международной политики европейской безопасности, полностью выполнены, заявил Клаус. Он отметил далее, что в ходе визита были установлены контакты с советскими руководящими деятелями и советским народом.

## ОБМЕН ПОСЛАНИЯМИ МЕЖДУ ДЖОНСОНОМ И ХО ШИ МИНОМ

ХАНОЙ, 21 марта. МИД ДРВ опубликовало послания, которыми обменялись в феврале президент США Джонсон и президент ДРВ Хо Ши Мин. В послании Хо Ши Мина, датированном 15 февраля, т. е. на следующий день после возобновления Соединенными Штатами варварских бомбардировок территории ДРВ, в частности, говорится:

«Правительство США развязало агрессивную войну во Вьетнаме. Оно должно прекратить свою агрессию. Это единственный путь к восстановлению мира. Правительство США должно навсегда и безоговорочно прекратить бомбардировки и другие военные действия против Демократической Республики Вьетнам, вывести из Южного Вьетнама все войска США и стран-сателлитов, признать национальный фронт освобождения Южного Вьетнама и дать возможность вьетнамскому народу самому решить свои внутренние дела. Таково основное содержание позиции правительства ДРВ из четырех пунктов, в которой воплощены важнейшие принципы и положения Женевских соглашений 1954 года по Вьетнаму. Эта позиция является основой для правильного политического урегулирования вьетнамской проблемы».

Обращаясь к президенту США Джонсону, Хо Ши Мин пишет: «В вашем послании вы предлагаете непосредственные переговоры между ДРВ и США. Если правительство США действительно хочет этих переговоров, оно должно прежде всего безоговорочно прекратить бомбардировки и другие военные действия против ДРВ. Только после безоговорочного прекращения США бомбардировок и других военных действий против ДРВ, ДРВ и США смогут начать переговоры и обсудить вопросы, касающиеся обеих сторон.

Вьетнамский народ никогда не подчинится силе, никогда не пойдет на переговоры под угрозой бомб и снарядов. Наше дело правое. Мы выражаем надежду, что правительство США будет действовать в соответствии с законами разума».

## РЫБАКИ ПРОТИВ

**ТОКИО, 21 марта. Научно-техническое управление Японии вынуждено третий раз подряд отложить объявленный ранее запуск ракет для космических исследований с нового ракетного полигона на острове Танэгасима в 50 км к югу от острова Кюсю.**

**Причина отсрочки — решительные протесты федерации рыбаков префектуры Миядзаки против объявления запретными для лова рыбы на время запусков значительных морских районов поблизости от южной оконечности острова Кюсю.**

## СУДЬБА КИТАЙСКОГО КОМСОМОЛА

До сих пор неясна судьба Коммунистического Союза Молодежи Китая, руководство которого в ходе «культурной революции» подверглось гонениям, как не соответствующее «идеям Мао Цзэ-дуна». Как видно из сообщений из Китая, там еще в прошлом году был распущен ЦК КСМК и прекратил существование его орган — газета «Чжунго циннянь бао». В январе нынешнего года хунвэйбиновская газета «Синь бэйда» опубликовала заявление так называемого «корпуса революционных цзаофаней», в котором сообщалось о роспуске также и временного секретариата ЦК комсомола Китая и переходе «всех прав» этого секретариата к «корпусу цзаофаней».

На днях газета «Хунвэйбин пинлунь» опубликовала выступление члена Политбюро ЦК КПК, заместителя премьера Госсовета КНР Ли Фу-чуня на встрече с представителями цзаофаней. Он сказал, что «ЦК КПК еще не принял решения о будущем комсомола». «Есть проекты, — продолжал он, — заменить комсомол организацией хунвэйбинов и есть другие проекты — слить отряды хунвэйбинов с комсомолом». Какова бы ни была будущая молодежная организация, подчеркнул Ли Фу-чунь, она должна стать «большой школой идей Мао Цзэ-дуна». Ли Фу-чунь призвал «до конца раскритиковать ошибочные высказывания и действия прежнего секретариата ЦК комсомола во главе с Ху Яо-баном, направленные против председателя Мао».

## ОБСТАНОВКА В ДЖИБУТИ

**ПАРИЖ, 21 марта. По сообщениям из Джибути, сегодня с утра французские солдаты и полиция возобновили операции по «прочесыванию» африканского квартала административного центра Французского Сомали, где вчера состоялась массовая демонстрация населения, выразившего несогласие с итогами референдума 19 марта.**

**11 убитых и 22 раненых — таковы, по официальным данным, результаты приказа стрелять в демонстрантов, отданного войскам губернатором Луи Саже. В первых рядах демонстрантов, как сообщают, шли женщины.**

**Вчера вечером, призывая по радио население к спокойствию, губернатор Луи Саже объявил, что полиции и армейским патрулям дано распоряжение расстреливать на месте любого нарушителя приказа о комендантском часе.**

## А ПАРАШЮТИСТЫ ПРИБЫВАЮТ

ПАРИЖ, 21 марта. По сообщениям из Джибути, сегодня в административный центр Французского Сомали прибыли новые группы французских парашютистов — солдат из отборных частей французской армии. Всего за последние два дня из Франции в Джибути переброшено около 1.000 парашютистов.

Во Французском Сомали в настоящее время находится примерно 2.500 солдат французской армии, «иностранного легиона» и морской пехоты.

**● ЦЕЙЛОН. Первая продукция сошла с поточной линии по производству мотыг, поставленной Цейлону Советским Союзом. Линия будет производить до 400 тысяч этих важных для Цейлона сельскохозяйственных орудий в год.**

**В течение многих лет Цейлон вынужден был импортировать мотыги из Англии, затрачивая миллионы рупий.**

**НА СНИМКЕ: новые мотыги.**

Фото О. Плешова. Фотохроника ТАСС.

**● В средней части Персидского залива вдоль побережья Аравийского полуострова вытянулись острова, на которых разместилось арабское шейхство — Бахрейн. Много тяжелых испытаний выпало на долю обитателей Бахрейнских островов.**

**Заключив в 1820 году так называемый «Договор о мире» с правителем Бахрейна, Великобритания взяла «под опеку» шейхство, превратив его в свою колонию.**

**Однако бахрейнцы не желают мириться с политической зависимостью от Лондона, с существующими в стране феодальными порядками. Справедливая борьба бахрейнского народа за свободу и независимость находит полную поддержку всех прогрессивных сил арабского мира.**

**НА СНИМКЕ: в центральной части города Манамы.**

Фото Р. Мосеева. Фотохроника ТАСС.

# ВЕСНА, ВЕСНА...

ЛИРИЧЕСКИЙ РЕПОРТАЖ

КОГДА она начинается, весна? Согласитесь: вот так сразу не ответишь на этот вопрос. Синоптики, те в мудреных выражениях умеют легко определить границу зимы и весны. А у пахарей сроки совсем другие. Честное слово, у каждого из нас своя весна, так сказать, индивидуальная.

Возьмем наш Барнаул... Капля за каплей, ручеек за ручейком — и вот уже в низинах образовались небольшие водные бассейны. Мальчишек не зря зовут вездесущими: к своей весне они приготовили весь наличный «флот» — от бумажных кораблик до оснащенных тремя мачтами и трубами линкоров. Может, именно так рождаются будущие капитаны голубых дорог?

...Примета вторая. Заметили, сколько техники появилось на барнаульских улицах? На борьбу с тающим снегом городское коммунальное хозяйство бросило десятки снегоочистителей, универсальных «Беларусей», грейдеров.

Только в одном Железнодорожном районе трудились ежедневно по три-четыре грейдера и бульдозеры...

И если увидите возле дома натянутую веревку, посмотрите вверх — с крыши вниз летят слежавшиеся за зиму глыбы снега. Наконец-то, крыши смогут «вздохнуть» полной грудью.

...У лыжников весна тоже своя. И пока солнце окончательно не растопит снег — для них все еще зима. Всего лишь несколько дней назад гонщики Барнаула проводили ее, участвуя в последних соревнованиях сезона — розыгрыше приза имени Смирнова.

...Примета номер четыре. По-моему, у этих молодых людей весна круглый год. Кто знает, о чем они говорят? Да это ли важно? Главное — они не забудут эти неповторимые весенние вечера в Барнауле...

Репортаж вели **Г. КУТЕЛИЯ** и фотокорреспондент **Д. КАЦ**.

## СОЗДАТЕЛЬ УКРАИНСКОЙ МУЗЫКАЛЬНОЙ ШКОЛЫ

**Вчера исполнилось 125 лет со дня рождения Николая Витальевича Лысенко (1842—1912). «Солнцем украинской музыки» назвал К. С. Станиславский этого известного композитора, пианиста, хорового дирижера, этнографа и общественного деятеля. С именем Н. В. Лысенко связано создание украинской музыкальной школы. Лучшие из его опер — лирико-фантастическая «Утопленница» (на сюжет «Майской ночи» Гоголя), лирико-комическая «Наталка-Полтавка» и историко-героическая «Тарас Бульба». Композитор создал гимн революции 1905 года — величественное хоровое произведение «Вечный революционер».**

Фотохроника ТАСС.

СООБЩЕНИЕ ТАСС

## «КОСМОС-149» В ПОЛЕТЕ

**21 марта 1967 года в Советском Союзе произведен очередной запуск искусственного спутника Земли «Космос-149».**

**На борту спутника установлена научная аппаратура, предназначенная для продолжения исследований космического пространства в соответствии с программой, объявленной ТАСС 16 марта 1962 года.**

**Спутник выведен на орбиту с параметрами:**

**— начальный период обращения — 89,8 минуты;**

**— максимальное расстояние от поверхности Земли (в апогее) — 297 километров;**

**— минимальное расстояние от поверхности Земли (в перигее) — 248 километров;**

**— наклонение орбиты — 48,4 градуса.**

**Кроме научной аппаратуры, на спутнике имеются:**

**— радиосистема для точного измерения элементов орбиты;**

**— радиотелеметрическая система для передачи на Землю данных о работе приборов и научной аппаратуры.**

**Установленная на спутнике аппаратура работает нормально.**

**Координационно-вычислительный центр ведет обработку поступающей информации.**

*СПОРТ • СПОРТ • СПОРТ • СПОРТ • СПОРТ*

## КОТЛОСТРОИТЕЛЯМ — ФИЗКУЛЬТ-УРА!

Наверное, в спортивной жизни Барнаула таких событий еще не было. Но с «легкой руки» барнаульских котлостроителей, надо надеяться, они станут хорошей и доброй традицией...

На днях в клубе меланжевого комбината состоялся спортивный вечер коллектива физкультуры котельного завода. Успехам этого предприятия в развитии массового физкультурного движения могут позавидовать многие заводы и фабрики не только Алтая, но и других областей и краев Российской Федерации.

Достижения рабочих и служащих завода — итог четкого, конкретного взаимодействия дирекции, партийного, профсоюзного, комсомольского комитетов и физкультурного актива. Все это помогло вовлечь в спортивную жизнь десятки и сотни людей, открыть новые секции. А главное — у занимающихся физкультурой и спортом стало отменным здоровье, повысилась производительность труда.

Коллектив физкультуры котельного завода, возглавляемый А. Д. Невельским, принял социалистические обязательства на 1967 год. Котлостроители берутся подготовить 1.700 физкультурников, около 200 спортсменов-разрядников, построить плавательный бассейн «Дельфин».

*На снимке:* группа активистов физкультурного движения, награжденная грамотами крайспортсовета. Слева направо: инженер отдела главного технолога П. Жоголь, слесарь инструментального цеха Г. Мальцев, инженер специального конструкторского бюро В. Леоненко, токарь кислородного цеха Б. Шаров, токарь арматурного цеха Ю. Кугач, физорг специального конструкторского бюро Л. Кучеренко и председатель ДСО «Труд» завода А. Невельский.

Фото В. Перегудова.

## ЧЕМПИОНАТ МИРА ПО ХОККЕЮ

*ВЕНА, 21 марта. (ТАСС). Хоккеисты СССР победили сборную ГДР — 12:0 (3:0, 4:0, 5:0). Сборная Швеции выиграла у команды Финляндии — 5:1 (0:1, 3:0, 2:0). Матч сборных Канады и ФРГ закончился победой канадцев — 13:1 (5:0, 3:0, 5:1). Встреча сборных команд Чехословакии и США закончилась победой чехословацких хоккеистов — 8:3 (3:0, 1:2, 4:1).*

## МАТЧ, УРОЖАЙНЫЙ НА ГОЛЫ

ЯРОСЛАВЛЬ, 21 марта. (ТАСС). На Международном хоккейном турнире юниоров начались финальные игры. Результаты предварительных матчей засчитываются в финале, так что сборные команды СССР и Финляндии начали решающий этап розыгрыша с 2 очками, в то время как у хоккеистов Швеции и Чехословакии счет очкам пока что еще не открыт. (Спортсмены Советского Союза выиграли у шведов со счетом 4:1, а финны победили чехословацких юниоров — 6:4).

Первыми сегодня встретились команды Швеции и Финляндии. Матч закончился вничью — 6:6 (3:1, 1:1, 2:4).

## Наш Домашний Уголок

### РАБОТЫ В САДУ

**Работы в саду надо начинать, не дожидаясь, пока полностью сойдет снег. Советами по уходу за садом ранней весной делится агроном садоводческого товарищества «Октябрьский садовод» (г. Барнаул) В. Т. ЛОГИНОВ.**

**Как только начинает оседать снег, надо обязательно побелить плодовые деревья. Это делается с той целью, чтобы предотвратить солнечные ожоги на стволах деревьев, которые вызываются резкими колебаниями температуры (теплое, яркое солнце днем и минусовая температура ночью).**

**Кроме того, надо позаботиться и о том, чтобы в вашем саду жили пернатые друзья, особенно скворцы и синицы. Если нет скворечника, не посчитайте за труд сделать его, а старый хорошо отремонтировать. Прежде всего, надо тщательно почистить гнездо, так как в нем еще от прошлого года осталась масса паразитов, которые будут беспокоить птенцов.**

**Едва сойдет снег, надо до распускания почек провести в саду раннюю весеннюю обработку кустарников и деревьев нитрафеном (он продается в хозяйственном магазине № 9 по ул. М.-Тобольской, д. 28). 200 граммов его растворяют в ведре воды.**

**При опрыскивании нитрофеном поражаются личинки вредителей, вызывающих пятнистость ягодников, паршу на яблонях и т. д., а также тли и клещи.**

**Однако ежегодное опрыскивание только нитрофеном не рекомендуется. Хорошо для этой цели использовать бордосскую жидкость, которую можно также приобрести в хозяйственных магазинах города.**

**Следует помнить, что применять химикаты можно только на участке, который был поражен вредителями.**

**Как только появится возможность ходить по саду, следует приняться за обрезку с целью прореживания в местах, где ветки разрослись особенно густо. У ягодников обрезаются более старые ветви, плодоносившие уже 5—6 лет.**

## Слово к читателям «Алтайской правды»

**ДОРОГИЕ ДРУЗЬЯ!**

**В АПРЕЛЕ У НЕКОТОРЫХ ИЗ ВАС ИСТЕКАЕТ СРОК ПОДПИСКИ НА НАШУ ГАЗЕТУ. НЕ УПУСКАЙТЕ ВОЗМОЖНОСТИ ВОЗОБНОВИТЬ ЕЕ СВОЕВРЕМЕННО. ПОДПИСКУ ВЫ МОЖЕТЕ ОФОРМИТЬ ВО ВСЕХ ПОЧТОВЫХ ОТДЕЛЕНИЯХ, АГЕНТСТВАХ «СОЮЗПЕЧАТИ». ВАМ МОГУТ ПОМОЧЬ В ЭТОМ ОБЩЕСТВЕННЫЕ РАСПРОСТРАНИТЕЛИ ПО МЕСТУ ВАШЕЙ РАБОТЫ.**

**ЛУЧШЕ ВСЕГО В ЭТИ ДНИ ОФОРМИТЬ ПОДПИСКУ НА ВСЕ ВТОРОЕ ПОЛУГОДИЕ.**

**РЕДКОЛЛЕГИЯ.**

## В эфире

**7.30** — Программа передач. Сводка погоды (горсеть и УКВ 4,37 м). **7.32** — «Играет баянист Иван Паницкий». Музыкальная передача (горсеть и УКВ 4,37 м). **8.00** — Последние известия (из Москвы). **8.20** — По страницам газеты «Алтайская правда». **11.10** — Производственная гимнастика (горсеть и УКВ 4,37 м). **11.20** — Объявления (горсеть и УКВ 4,37 м). **11.30** — Передача о классике чешской музыки А. Дворжаке (горсеть и УКВ 4,37 м). **17.00** — «Чувашское каприччио». Музыкальный рассказ (горсеть). **17.35** — Объявления (горсеть). **17.50** — Хроника Великого Октября (из Москвы). **19.00** — Последние известия. **19.10** — Сказка для самых маленьких. **19.20** — «Готовясь к хозяйственной реформе». Передача для работников промышленности. **19.35** — Послушайте арфу. **19.50** — Очерк «Весенние зори». Передача из цикла «Этапы большого пути». **20.20** — Клуб любителей музыки. **20.50** — Литературная передача из цикла «Дорогой XXIII съезда партии». **21.15** — Ю. Шапорин. «Блоха» — шутейная сюита (горсеть и УКВ 4,37 м).

## Телевидение

ДНЕМ:

**12.00** — Новости. **12.15** — О людях отважных профессий. «Штурм огня». Документальный фильм. **12.35** — «26 бакинских комиссаров». Художественный фильм.

ВЕЧЕРОМ:

**18.00** — «Старты краевой спартакиады». Кинорепортаж. **18.10** — «Штурм огня». **18.30** — «Ветераны». Рассказ о строителях БСУ-2 «Барнаулжилстроя». **19.10** — Новости. **19.30** — Документальные фильмы. **20.00** — За витриной свободного мира. «Фабрика манекенов». **20.35** — «Товарищ Икс». Спектакль краевого театра музкомедии.

**Редактор А. ПРОЗОРОВ.**

## Театры

**КРАЕВОЙ ТЕАТР ДРАМЫ.** «Щит и меч». В 19.

**ТЕАТР ЮНОГО ЗРИТЕЛЯ.** «Два клена». В 11. «Иван Рыбаков». В 19.

## Кино

**«РОССИЯ».** «Спартак» (в 2-х сериях). В 9, 10, 12, 13, 15, 16, 18, 19, 21, 22.

**«ОКТЯБРЬ».** «Спартак» (в 2-х сериях). В 9-30, 12-30, 15-30, 18-30, 21-30.

**«РОДИНА».** «Граф Монте-Кристо». В 15, 18-20. «Отчаяние». В 10, 11, 12, 13, 14, 16, 18, 20, 21-30, 22.
На удлиненном сеансе в 21-30 — «В стране инков».

**«ПЕРВОМАЙСКИЙ».** «Я ее хорошо знал». В 11, 12-50, 14-40, 16-30, 18-30, 20-30, 22-20. «Старшая сестра». В 16, 18, 20, 22.

**«ОГОНЕК».** «Республика Шкид». В 10, 12, 14.

**«ЮНОСТЬ».** «Кто придумал колесо». В 11-45, 17-15, 22-15. «Старшая сестра». В 13-30, 19.
27 марта — «Спартак» (в 2-х сериях). Билеты продаются.

**«АЛТАЙ».** «На диком бреге» (в 2-х сериях). В 15, 18, 21.

**«ЧАЙКА».** «На диком бреге» (в 2-х сериях). В 12, 15, 18, 21.

**Клуб ЗАПАДНОГО ПОСЕЛКА.** «Убийство на площади». В 15, 17, 19, 21.

**Клуб МЕЛАНЖЕВОГО КОМБИНАТА.** «Радуга» В 15, 17, 19, 21.


**ПРИГЛАШАЕТ НА РАБОТУ БАРНАУЛЬСКИЙ КОТЕЛЬНЫЙ ЗАВОД — электросварщиков, обрубщиков, формовщиков.**
Одиноким предоставляется место в общежитии.

**ПОТРЕБИТЕЛЬСКАЯ КООПЕРАЦИЯ** повсеместно через магазины сельпо и рабкоопов **производит закуп куриных яиц у населения.**

## АЛТАЙСКИЙ МОТОРНЫЙ ЗАВОД

ПРИГЛАШАЕТ РАБОЧИХ-МУЖЧИН

СЛЕДУЮЩИХ СПЕЦИАЛЬНОСТЕЙ:

электрики,
наладчики,
слесари-ремонтники,
токари-универсалы и операционники,
фрезеровщики,
формовщики,
обрубщики,
наладчики автоматов и полуавтоматов,
автоматчики,
наладчики автоматических линий,
операторы насосной станции,
мотористы,
электро- и газосварщики,
сантехники,
маляры-штукатуры и дворники в ЖКО завода,
мужчины без специальности,
грузчики,
женщины в гардеробную и уборщицы.

К основному заработку начисляется 15 процентов поясных.

При заводе имеется машиностроительный техникум, вечерне-сменное училище, работают краткосрочные курсы по повышению квалификации.

Завод работает по пятидневной неделе с 8-часовым рабочим днем и двумя выходными днями в неделю.

Обращаться в отдел кадров завода. Проезд трамваями №№ 1, 3, автобусами №№ 1, 19. Остановка «Моторный завод».

**ТИПОГРАФИЯ «АЛТАЙСКОЙ ПРАВДЫ» ПРИГЛАШАЕТ НА РАБОТУ техничек, слесарей.**
Обращаться: г. Барнаул, ул. Короленко, 105.

**ОБЪЕДИНЕНИЕ «КРАЙМЕЖКОЛХОЗСТРОЙ» покупает** у предприятий и организаций оборудование для кирпичных заводов.
С предложениями обращаться по адресу: г. Барнаул, проспект Социалистический, 109, телефоны 3-38-75 и 3-38-55.

## УЧЕБНЫЙ КОМБИНАТ ЦСУ В БАРНАУЛЕ И БИЙСКЕ

**ОБЪЯВЛЯЕТ ПРИЕМ УЧАЩИХСЯ** с отрывом от производства на **курсы подготовки счетоводов и бухгалтеров** промышленных предприятий, а также без отрыва от производства на курсы повышения квалификации **главных бухгалтеров** в вечерние группы.

На курсы подготовки бухгалтеров принимаются лица, имеющие образование 10—11 классов или 7—8 классов и стаж счетной работы не менее 2-х лет. Срок обучения — 6,5 месяцев. На курсы подготовки счетоводов принимаются лица, имеющие образование 7—8 классов. Срок обучения — 4,5 месяца. На курсы повышения квалификации главных (старших) бухгалтеров принимаются лица, работающие на этой должности не менее 1 года. Срок обучения — 12 месяцев.

Обращаться: г. Барнаул, ул. Короленко, 108, тел. 5-50-45; Бийск, М. Горького, 133, тел. Заречье, 0-17.

## ПРИГЛАШАЮТ НА РАБОТУ:

**УПРАВЛЕНИЕ МЕХАНИЗАЦИИ № 3 ТРЕСТА «АЛТАЙПРОМСТРОЙ» — машинистов экскаваторов, автокрановщиков, слесарей** по ремонту механизмов, **газоэлектросварщиков, слесарей-инструментальщика, аккумуляторщика.** Принятые обеспечиваются благоустроенным общежитием.
Обращаться: ул. Северо-Западная, 2, проезд автобусом № 1, трамваем № 5 до остановки «Трансмаш».

**РЕМСТРОЙУПРАВЛЕНИЕ КРАЙРЕМСТРОЙТРЕСТА — мастера** подсобных производств.
Обращаться по адресу: Б. Олонская, 26, с 9 до 17 ч. вечера, в отдел кадров.

**БАРНАУЛЬСКИЙ ЗАВОД ГЕОЛОГОРАЗВЕДОЧНОГО ОБОРУДОВАНИЯ — начальника** отдела труда и зарплаты, **заместителя главного инженера, старшего инженера-электрика, начальника** бюро НОТ, **токарей, карусельщиков, расточников, слесарей, сверловщиков, слесарей** по оснастке, **термистов, заточников, учеников-станочников, грузчиков, автокрановщика.**
Обращаться: ул. Северо-Западная, 2, в отдел кадров завода. Проезд автобусом № 13.

**УПРАВЛЕНИЕ «ОТДЕЛСТРОЙ» ТРЕСТА «БАРНАУЛЖИЛСТРОЙ» — штукатуров, маляров, плотников, столяров.**
Одиночки обеспечиваются общежитием.
Обращаться: ул. Союза Республик, 37 (здание «Алтайгражданпроекта»), БСУ «Отделстрой», в отдел кадров.

**МАКАРОННАЯ ФАБРИКА — шоферов, рабочих** (женщин) для работы в цехах, **грузчиков, электриков, старшего бухгалтера, жестянщика, техничек.**
Обращаться: г. Барнаул, проспект Ленина, 10.

**РЕМСТРОЙУПРАВЛЕНИЕ БЫТОВОГО ОБСЛУЖИВАНИЯ КРАЙИСПОЛКОМА — штукатуров-маляров, плотников, каменщиков, подсобных рабочих каменщиков, слесарей-сантехников, разнорабочих.**
Для работы в гор. Бийске — **старшего прораба.**
Обращаться: гор. Барнаул, ул. Гоголя, 25.

**ПРОЕКТНО-КОНСТРУКТОРСКОЕ БЮРО «КРАЙСЕЛЬХОЗТЕХНИКА»** — специалистов на должности **инженеров-сметчиков, инженеров-изыскателей, инженеров** или **опытных техников-сантехников,** знакомых с проектированием вентиляционных установок, на должности **главного инженера проекта и инженеров-проектировщиков.**
Обращаться: г. Барнаул, пр-кт Красноармейский, 4, «Крайсельхозтехника», проектно-конструкторское бюро, 1 этаж, 1-я комната.

**КОМБИНАТ УПРАВЛЕНИЯ КУЛЬТУРЫ — бухгалтера** материальной группы и **грузчиков.**
Обращаться: ул. Мамонтова, 81.

**БАРНАУЛЬСКИЙ КОМБИНАТ СТРОИТЕЛЬНЫХ МАТЕРИАЛОВ** в железнодорожный цех — **машинистов** паровозов, **составителей** поездов, **грузчиков.** В кирпичный цех — **мужчин и женщин** без специальности, **слесарей** по ремонту оборудования, **электриков, шоферов** в автотранспортный цех. **Рабочих** в керамзитовый цех, **мастеров.** Одиноким предоставляется общежитие.
Обращаться в отдел кадров комбината. Проезд автобусом № 107 до остановки «Проходная». Телефоны: 1-15-01, 3-61-12.

**БАРНАУЛЬСКОЕ СТРОИТЕЛЬНОЕ УПРАВЛЕНИЕ № 6 ТРЕСТА «СТРОЙГАЗ»** на строительство шинного комбината — **рабочих** (мужчин): **бетонщиков, плотников, каменщиков.**
Одинокие обеспечиваются благоустроенным общежитием.
За справками обращаться в отдел кадров БСУ-6. Проезд трамваем № 6 до остановки «БШК».

**БАРНАУЛЬСКИЙ МЕЛЬКОМБИНАТ** — женщин для работы в цехе по ремонту мягкой тары, на мельнице и на элеваторе; **инженера-экономиста, электромонтеров** и **слесарей.**
Обращаться в отдел кадров по ул. Промышленной, 16.
Проезд автобусом № 14 до остановки «Горпляж».

**ЧЕРЕМНОВСКИЙ САХАРНЫЙ ЗАВОД — баяниста.** Квартирой обеспечивается. Плата по согласованию.

**БАРНАУЛЬСКОМУ ИНДУСТРИАЛЬНО-ПЕДАГОГИЧЕСКОМУ ТЕХНИКУМУ ТРЕБУЮТСЯ** временно, на период лабораторно-экзаменационной сессии, **квартиры для учащихся-заочников.**
С предложениями обращаться по адресу: ул. Водопроводная, 87, заочное отделение техникума. Телефон 3-38-47.

**ПРИГЛАШАЕТ НА РАБОТУ БАРНАУЛЬСКИЙ ЗАВОД ЯЧЕИСТЫХ БЕТОНОВ** на постоянную работу — **инженера** по технике безопасности, **мастера** ж.-д. путей, **машинистов** и **помощников машинистов** паровоза и тепловоза, **составителей** поездов, **путевых рабочих, слесарей, электриков, электросварщиков, кочегаров, зольщиков, каменщиков, плотников, крановщиков, стропальщиков, аппаратчиков, операторов, рабочих** (мужчин и женщин) в основные цехи.
Оплата сдельно-премиальная. За вод обеспечивает доставку на работу служебным автобусом. Одиноким обеспечиваются общежитием.
Обращаться в отдел кадров. Проезд автобусом № 107 до остановки «Газобетонная».

**ТРЕБУЮТСЯ:**
**БАРНАУЛЬСКОМУ УЧАСТКУ ТРЕСТА «УРАЛГАЗСТРОЙ» — газосварщики,** имеющие допуск к ответственным видам работ, на сдельную оплату труда.
Здесь же — **слесари-монтажники, газопроводчики.**
Обращаться: ул. Песчаная, 50, крайгаз, с 17-00 до 18-00.

**БАРНАУЛЬСКАЯ ГОРЭЛЕКТРОСЕТЬ напоминает всем абонентам,** что в связи с окончанием первого квартала необходимо погасить имеющуюся задолженность за электроэнергию.
Абонентам, не погасившим задолженность, подача электроэнергии будет прекращена.



**НАШ АДРЕС И ТЕЛЕФОНЫ:** Барнаул, ул. Короленко, 105. ТЕЛЕФОНЫ: справки 4-47-54, редактор 4-49-56, заместители редактора 4-48-37, 4-43-54, ответственный секретарь 5-52-34, заместители отв. секретаря 5-51-13. ОТДЕЛЫ: партийной жизни 5-53-11, пропаганды и агитации 5-50-92, советского строительства и быта 5-51-73, сельского хозяйства 4-46-73, 5-54-64, промышленности, строительства и транспорта 5-52-63, 4-46-12, культуры и учебных заведений 5-50-82, информации и спорта 4-49-54, 4-46-92, писем 4-48-71, 5-54-12, стенографистка 4-45-62, отдел объявлений 5-53-62. Общественная приемная работает с 10 до 14 часов. Телефон 5-57-62.

АГ 04628. Типография издательства «Алтайская правда», г. Барнаул, Короленко, 105. Заказ № 2005. Тираж 150.000 экз.