ПРОЛЕТАРИИ ВСЕХ СТРАН, СОЕДИНЯЙТЕСЬ!

АЛТАЙСКАЯ ПРАВДА

Орган Алтайского краевого комитета КПСС и краевого Совета депутатов трудящихся

Год издания 50-й

ВТОРНИК 28 ФЕВРАЛЯ 1967 г. № 50 (13719).

Цена 2 коп.

ВЫПУСК ГОРОДСКОЙ

ГАЗ В СОВХОЗЕ

Недавно на ферму совхоза «Серебропольский» привезли большую партию газовых плит и горелок. Их установили в рабочих комнатах, красных уголках и подсобных помещениях. Используются они в качестве обогревателей. В три раза сократился расход угля и дров. В ближайшее время на фермах совхоза газом будут подогревать воду для поения животных, мытья посуды.

Г. БОРДУН.

Табунский район.

КРАЙ СЕГОДНЯ

НОВЫЕ МАГАЗИНЫ

В Новосиликатном поселке недавно открыли два новых, хорошо оборудованных магазина: мясо-молочный и полуфабрикатов. Начала работать и парикмахерская с мужским и дамским залами.

Е. КОПЬЕВ.

г. Барнаул.

ДЛЯ РЫБ-НОВОСЕЛОВ

Для лучшего снабжения тружеников села рыбой потребкооперация расширяет свое прудовое рыбоводство. Вдобавок к водоемам Алтайского и Солонешенского райпотребсоюзов в этом году будут построены пруды по разведению карпа Калманским, Первомайским и Топчихинским райпотребсоюзами. Кроме того, за потребкооперацией края закреплены естественные водоемы в 16 тысяч гектаров.

П. ЛЮБИМОВ.

ПЯТЕРКУ — ПРЯНИКАМ

ТАЛЬМЕНКА. С подъемом трудятся рабочие и работницы райпищекомбината. Сверх плана первого месяца юбилейного года они отправили в торговую сеть одиннадцать тонн кондитерских и макаронных изделий высокого качества. Дегустаторы государственной инспекции при краевой химлаборатории дали высшую, в пять баллов, оценку пряникам «любительский», «школьный», «подмосковный» и «комсомольский».

ПРЕДЛАГАЕТ «МЕЛОДИЯ»

В этом году Всесоюзная фирма грампластинок «Мелодия» тиражирует специальные записи, посвященные 50-летию Великого Октября. Выпускаются отдельными альбомами пластинки, рассказывающие о жизни В. И. Ленина; записаны новые песни об Ильиче, Родине, революции, нашем народе.

«Мелодия» проведет очередную подписку на грампластинки.

В ряде городов Сибири и Дальнего Востока «Мелодия» проводит выставки-продажи пластинок, посвященные 50-летию Октября. Такую выставку намечено провести и в Барнауле.

В. АФАНАСЬЕВ.

ПРИЕЗД В МОСКВУ ИМПЕРАТОРА ЭФИОПИИ

МОСКВА, 27. (ТАСС). Сегодня в Москву по приглашению Президиума Верховного Совета СССР и Советского правительства прибыл император Эфиопии Хайле Селассие I.

На Внуковском аэродроме, украшенном государственными флагами Эфиопии и Советского Союза, высокого гостя встречали Председатель Президиума Верховного Совета СССР Н. В. Подгорный, Председатель Совета Министров СССР А. Н Косыгин, первый заместитель Председателя Совета Министров СССР К. Т. Мазуров.

ЗАСЕДАНИЕ РЕДАКЦИОННОЙ КОМИССИИ ЗАКОНЧИЛОСЬ

ВАРШАВА, 26. (ТАСС). 26 февраля 1967 года в Варшаве закончилось заседание редакционной комиссии по подготовке материалов к конференции европейских коммунистических и рабочих партий по вопросу европейской безопасности.

Комиссия, работа которой проходила в братской атмосфере, обсудила и разработала проекты документов, которые будут переданы на рассмотрение коммунистическим и рабочим партиям Европы. Она обсудила также организационные вопросы, связанные с подготовкой конференции, которая состоится в Карловых Варах (Чехословакия) 24—27 апреля 1967 года.

БЕСЕДА Л. И. БРЕЖНЕВА С МАРШАЛОМ ПОЛЬШИ М. СПЫХАЛЬСКИМ

25 февраля состоялась беседа Генерального секретаря ЦК КПСС Л. И. Брежнева с находящимся в СССР с неофициальным визитом членом Политбюро ЦК ПОРП, министром Национальной обороны ПНР маршалом Польши Марианом Спыхальским.

Во время беседы был обсужден ряд вопросов, представляющих взаимный интерес.

Беседа проходила в теплой, дружеской обстановке.

В беседе принял участие член ЦК КПСС, главнокомандующий объединенными вооруженными силами стран — участниц Варшавского договора маршал Советского Союза А. А. Гречко.

(ТАСС).

50 лет Октября — ТРУДОВАЯ ЮБИЛЕЙНАЯ ПЕРЕКЛИЧКА

ВЫЗОВ ПРИНЯТ

ОТВЕТ МОДЕЛЬЩИКОВ БРИГАДЫ Г. МИЗИНОЙ С АЛТАЙСКОГО ТРАКТОРНОГО ЗАВОДА СМЕНЕ МАСТЕРА В. КУЗНЕЦОВА С АЛТАЙСКОГО МОТОРНОГО ЗАВОДА

Дорогие товарищи моторостроители! Прочитали в «Алтайской правде» ваше письмо и с удовольствием принимаем ваше предложение — соревноваться за лучшие трудовые успехи в честь 50-летия Советской власти.

Отделение точного литья, в котором мы работаем, вот уже долгое время имеет хорошие, устойчивые показатели. В прошлом году мы значительно раньше срока выполнили план, а январское задание этого года было перевыполнено почти на пять процентов. В обязательствах в честь пятидесятилетнего юбилея нашей Родины мы предусматриваем план десяти месяцев выполнить на три дня раньше срока.

Отделение точного литья изготовляет свою продукцию не только для Алтайского тракторного завода. Наши отливки идут для нужд Тальменского машиностроительного завода, Алтайского завода тракторного электрооборудования, и от того, как мы будем трудиться, зависит работа других предприятий. Февральский план по кооперированным поставкам мы выполнили еще двадцатого числа.

Большое значение мы придаем экономии сырья и материалов. Только за счет экономного расхода этилсиликата, ацетона, буроугольного воска наша бригада сберегла государству более одиннадцати тысяч рублей. А от снижения себестоимости продукции отделение точного литья получило еще около десяти тысяч рублей экономии.

Стараемся овладевать смежными профессиями. Дружба, товарищеская взаимопомощь всех членов коллектива — залог успешной работы любого участка или предприятия. В нашей бригаде нет ни одного случая нарушения трудовой дисциплины.

Итак, будем соревноваться, пополнять юбилейный трудовой фонд. Думаем, что для лучшего обмена опытом необходимо, чтобы наша делегация побывала у вас, а ваша — в нашем цехе.

Г. МИЗИНА — бригадир, Н. КУКЛИНА, У. ЯКОВЕНКО, Н. ВОРОНОВА, Т. ПШЕНИЦИНА — члены бригады.

г. Рубцовск.

Литейный цех Барнаульского котельного завода. В дни юбилейной вахты отлично трудится здесь сталевар, ударник коммунистического труда Петр Яковлевич Курепанов.

НА СНИМКЕ: П. Я. Курепанов. Только что выдана еще одна отличная плавка...

Фото Ш. Гуровича.

НЕ ПОДВЕДИТЕ НАС!

ОТКРЫТОЕ ПИСЬМО РУКОВОДИТЕЛЯМ И КОЛЛЕКТИВАМ ТРЕСТА «СТРОЙГАЗ», УЧАСТКА ТРЕСТА «МОНТАЖЛЕГМАШ», УПРАВЛЕНИЯ ТРЕСТА «СИБПРОМВЕНТИЛЯЦИИ»

Коллектив Барнаульского шинного комбината — Всесоюзной ударной комсомольской стройки — стремится выполнить принятые в честь 50-летия Октября повышенные социалистические обязательства. Мы решили ввести в эксплуатацию досрочно: в первом квартале — производство асбестовой нити и ткани; к 7 ноября — первую очередь автокамерного производства шинного завода; к 25 декабря — вторую очередь автокамерного производства и производства регенерата.

Обязательства вполне реальны, но положение на стройке нельзя назвать удовлетворительным. Это нас очень беспокоит. На производстве асбестовых текстильных изделий отстают монтажники, на комплексе автокамер — строители.

От имени рабочих и специалистов комбината мы обращаемся к вам с просьбой поддержать наши обязательства, считать их также и своими, развернуть на пусковых объектах боевую, ударную работу.

Б. ПАНОВ — директор комбината, М. ГЕШЕЛИН — секретарь парткома.

ЦЕЛЬ — ЭКОНОМИЯ

Есть у поэта строчки: землю попашет, попишет стихи... Для электрика литейного цеха завода агрегатов Владимира Артеменко можно ее перефразировать так: закончит проводку, возьмется за чертеж... Он — активный рационализатор. В нынешнем юбилейном году он обязался подать два предложения.

Столько направлений в работе умельцев, по стольким мишеням могут направить они свои стрелы! Надо думать о техническом прогрессе — совершенствовании оборудования, технологии. О повышении качества изделий и снижении их трудоемкости... А вот работники отдела главного металлурга и цеховые технологи Н. Бирман, Б. Сосунов, С. Корин, М. Харин, В. Яковец направили свои стрелы-предложения на экономию дорогостоящих материалов.

Они посоветовали заменить крепитель ПТ более дешевым — универсальным стержневым крепителем. Это дало не только большую экономию средств: высвободившийся материал будет использован на другие нужды.

Двадцать восемь тысяч рублей сберегли литейному цеху рационализаторы в прошлом году. Каждый из них работает сейчас над одной, а то и несколькими темами. Они считают, что этот год будет для них еще «урожайнее».

П. КАЗАК, технолог литейного цеха.

РАСТУТ ДОХОДЫ

Успешно начали юбилейный год животноводы совхоза «Ключевской». Они уже выполнили годовой план продажи мяса государству. На комбинаты отправлено 4.135 центнеров продукции. Помог интенсивный откорм. 70 процентов скота было принято категорией выше средней упитанности. В этом немалая заслуга передовых скотников Сергея Сакаделова, Анатолия Баркова, Андрея Липиса. За высококондиционную продукцию совхоз получил дополнительно 50 тысяч рублей.

К 7-му ноября животноводы «Ключевского» обещают сдать государству еще тысячу центнеров мяса.

СОВЕТУЮТСЯ ХЛЕБОРОБЫ

РОДИНО. (Корр. «Алтайской правды»). В селе Родино состоялась конференция, в которой участвовали руководители хозяйств, агрономы, бригадиры-полеводы, Разговор шел о перспективах дальнейшего увеличения производства зерна, борьбы с эрозией и сорняками. С докладами выступили главный агроном райсельхозуправления А. Чубыкин, председатель колхоза «Рассвет» Ю. Ефименко, агроном колхоза имени Карла Маркса И. Орлов и другие специалисты.

ПО ОДНОЙ ПУТЕВКЕ

При пересменах водителей автомашин нередко возникали недоразумения. Особенно когда какая-либо машина задерживалась в рейсе. При этом сменщик обычно говорил: «Тебе что, ты три или четыре рейса сделал. А я вот из-за тебя только два успею сделать».

Но вот водители-коммунисты предложили своим сменщикам: работать по одной путевке. Мысль понравилась.

Первыми попросили выписывать одну путевку коммунисты Александр Ильин и Алексей Миклин. Одна путевка — значит и оплата общая. А раз так, стало быть и трудиться нужно дружно: ведь если случится простой у товарища, то это отразится на зарплате обоих.

Ильин и Миклин на пересменах тщательно ухаживали за машиной, вместе все проверяли, заправляли, давали друг другу советы. Прошел месяц. И оказалось, что их МАЗ дал самую высокую выработку. Да и заработок заметно возрос.

Теперь почти все водители-сменщики Тягунского лесопромхоза перешли на работу по-новому. Сразу заметно повысился коэффициент использования автопарка.

А вот и показатели. В январе сменщики Михаил Мошкин и Петр Борисов вывезли 1.492 кубометра древесины, на 165 процентов выполнив задание. А Александр Ильин и Алексей Миклин доставили на нижний склад 1.373 кубометра вместо тысячи по заданию. На 164 процента выполнили месячный план коммунист Анатолий Латорцев и Яков Надудкин.

Б. РОЖДЕСТВЕНСКИЙ. (Корр. «Алтайской правды»).

УКАЗ ПРЕЗИДИУМА ВЕРХОВНОГО СОВЕТА РСФСР

О ПРИСВОЕНИИ ПОЧЕТНЫХ ЗВАНИЙ РСФСР ТВОРЧЕСКИМ РАБОТНИКАМ АЛТАЙСКОГО КРАЕВОГО ДРАМАТИЧЕСКОГО ТЕАТРА

За заслуги в области советского театрального искусства присвоить почетные звания:

Заслуженного деятеля искусств РСФСР

Вайнштейну Эмилю Абрамовичу — главному режиссеру.

Заслуженного артиста РСФСР

Паротикову Дементию Гавриловичу — артисту.

Председатель Президиума Верховного Совета РСФСР М. ЯСНОВ.

Секретарь Президиума Верховного Совета РСФСР С. ОРЛОВ.

Москва, 27 февраля 1967 года.

НОВОСТИ ИЗ-ЗА РУБЕЖА

СООБЩАЕТ ТАСС

НОВЫЙ ПРЕСТУПНЫЙ АКТ США

ХАНОЙ. Представитель МИД ДРВ сделал заявление протеста в связи с обстрелом 22 февраля американской артиллерией северной и южной частей демилитаризованной зоны.

Этот преступный акт империалистов США, говорится в заявлении, переданном агентством ВИА, показывает, что они намеренно нарушают статут временной демаркационной линии и демилитаризованной зоны, лихорадочно усиливают и расширяют свою агрессивную войну во Вьетнаме, серьезно посягают на суверенитет и территориальную целостность ДРВ и попирают Женевские соглашения 1954 года по Вьетнаму и все принципы международного права.

Этим актом империалисты США еще раз бросили наглый вызов мировому общественному мнению, решительно осуждающему их и требующему окончательного и безусловного прекращения бомбардировок и других военных действий против Демократической Республики Вьетнам.

Министерство иностранных дел ДРВ, подчеркивается в заявлении, категорически протестует против вышеуказанного шага на пути «эскалации», предпринятого империалистами США, и решительно осуждает его.

МИД ДРВ требует, чтобы правительство США уважало временную демаркационную линию и статут демилитаризованной зоны, окончательно и безусловно прекратило бомбардировки и другие военные действия против Демократической Республики Вьетнам.

ПОТЕРИ ЮЖНОКОРЕЙСКИХ МАРИОНЕТОК

ХАНОЙ. Свыше 10 тысяч южнокорейских солдат и офицеров выведено из строя с начала 1965 года в результате ударов южновьетнамских патриотов, передает агентство ВИА, ссылаясь на сообщение агентства «Освобожден... Только в провинции Ку... нгай с начала этого года... нокорейские марионето... войска потеряли убитыми... ранеными свыше тысячи... ловек.

ПОБЕДА ДЕМОКРАТИЧЕСКИХ СИЛ

ТОКИО. Демократические силы японского города Киото одержали победу на состоявшихся 26 февраля выборах на пост мэра города. Согласно опубликованным сегодня данным об итогах выборов, единый кандидат от коммунистической партии и социалистической партии Ки... Томии стал мэром, по... 253.200 голосов, почти... тысячу голосов больше... единый кандидат от п... щей либерально-демок... ческой партии и парти... мократического социали...

ПРИЗНАНИЕ ЭРИХА КОХА

ВАРШАВА. Гитлеровский военный преступник Эрих Кох, осужденный польским военным трибуналом и доживающий свои дни в варшавской тюрьме, сделал заявление о судьбе бесценных сокровищ, награбленных фашистами в Советском Союзе.

«Янтарная комната», вывезенная из дворца в г. Пушкине, поиски, которой ведутся уже 20 лет, спрятана в Калининграде. «Это я отдал приказ вывезти уникальные произведения искусств на сумму в 50 ... онов долларов золотом, — ... явил Кох корреспонденту ... ты «Трибуна люду», — ... гарантировать, что «янт... комната» скрыта в бу... кирки в этом городе». Ко... зал также, что судьбой ... вищ усиленно интересо... заместитель Гитлера по ... стской партии Мартин Б... а также английская ра... но он не открыл им... тайны.

ДНЕВНИК ИЗБИРАТЕЛЬНОЙ КАМПАНИИ

Встречи с кандидатами

На Алтай приехал министр финансов РСФСР Иван Иванович Фадеев — наш кандидат в депутаты Верховного Совета республики по Алейскому избирательному округу № 121. В прошедшее воскресенье он встретился со своими избирателями.

В зрительном зале кинотеатра «Победа» г. Алейска собрались рабочие, служащие, представители интеллигенции города, а также работники сельского хозяйства района.

Собрание открыл старейший избиратель Н. И. Петров. Он предоставляет слово доверенному лицу — работнице Алейского мелькомбината А. П. Малышевой. Она рассказала собравшимся в зале о жизненном пути кандидата в депутаты и выразила уверенность, что, будучи избранным в Верховный Совет, он с честью оправдает доверие тружеников района.

С наказами кандидату в депутаты Верховного Совета РСФСР на собрании выступили представители и других коллективов. От имени рабочих и служащих сахарного завода слово взяла Е. А. Кисленко. Она сказала, что сахароделы в юбилейном году взяли отличный старт. Январский план ими выполнен на 142 процента. Досрочно справились также и с февральским заданием. Но росту производительности труда во многом мешает недостаток жилья. Предприятие имеет достаточно средств на его расширение, но по генеральному плану развития города застройка заводского поселка не предусмотрена. Поэтому, говорит выступающая, коллектив завода просит разобраться с этим вопросом.

На собрании также выступил первый секретарь райкома партии П. М. Демин.

Тепло встреченный присутствующими, с ответным словом выступил кандидат в депутаты высшего государственного органа республики И. И. Фадеев. Он поблагодарил тружеников района за высокое доверие, пожелал им новых успехов в выполнении пятилетнего плана и заверил, что приложит все усилия, чтобы оправдать доверие избирателей.

* * *

Кандидат в депутаты Верховного Совета РСФСР по Смоленскому избирательному округу № 134, секретарь Алтайского крайкома КПСС Алексей Зотович Голубков встречался вчера с избирателями Красногорского района. Из близлежащих совхозов, предприятий и учреждений в райцентр приехали механизаторы, животноводы, врачи, учителя.

Выступившие на собрании представители коллективов и общественных организаций дали своему кандидату в депутаты высшего законодательного органа республики наказы.

А. З. Голубков горячо поблагодарил избирателей за оказанное ему доверие и пообещал оправдать его.

В тот же день кандидат в депутаты Верховного Совета Российской Федерации А. З. Голубков встретился в селе Быстрянке того же района с избирателями из совхозов «Лебяжинский», «Катунский» и «Предгорный».

Многолюдно вечерами в агитпункте Первомайского отделения свеклосовхоза «Алейский». Здесь всегда свежие газеты и журналы, шахматы, работает стол справок, дежурный агитатор дает избирателям консультации.

НА СНИМКЕ: агитатор В. М. Ильина дает консультацию избирателю А. Л. Полищуку.

Фото А. Калабухова.

ЗИМА НА ФЕРМАХ

ГДЕ ПОТЕРЯНО МОЛОКО

В КОЛХОЗЕ «Прогресс» ввели на фермах раздой коров. Это новый прогрессивный метод получения большого молока. Тем более, в артели есть все условия: в достатке грубых кормов, силоса, зернофуража. И все же передовому опыту не суждено было долго просуществовать. Стоило председателю правления В. Михайлову уехать на экзаменационную сессию, как о раздое коров забыли.

Дояркам второй фермы показалось, что трехкратная дойка коров для них обременительна. Никто не постарался их переубедить, и на ферме снова перешли на двухкратное доение.

Животноводы первой бригады согласны доить три раза. Только чтобы вовремя подвозили корма. А на деле они не получают зернофураж по два—три дня. Сломался трактор, приводящий в движение дробилку. Можно было переставить приводной шкив на другой трактор и не прекращать приготовления зерна. Этого не сделали, подачу фуража остановили, а от раздоя отказались.

Применяя трехразовое доение, доярка Г. Демьянова получала от каждой первотелки своей группы по 4 литра молока. Переход на двухразовую дойку снизил надой ровно наполовину. Стоило в первой бригаде однажды не выдать коровам зернофураж, как среднесуточный надой с 6 килограммов упал до 5. Но вот фураж выдали, а надой поднялся только на 150 граммов. Надои снизить легко, но поднять их трудно.

В подобных неурядицах прошел почти весь февраль. Артель «Прогресс» потеряла десятки центнеров молока. И хотя сейчас его получают больше, чем на этот же период прошлого года, возможности хозяйства далеко не исчерпаны.

То же самое можно сказать про колхоз имени XIX партсъезда. Корова получает в сутки около восьми кормовых единиц, а надой не превышает 5,6 литра. Механизация на ферме отсутствует. Буквально все — подвозка, раздача кормов, уборка навоза, доение — делается вручную.

Скотные дворы в артели, пожалуй, самые лучшие в районе. Новые типовые коровники, телятники. Характерно, что строительство животноводческих помещений опережает рост поголовья скота. Но вот механизации никакой не предусмотрено. Правда, в коровнике на первой ферме два года назад пытались установить мехдойку. Провели трубы, смонтировали оборудование. Недоставало только резиновых шлангов. Их ищут до сих пор.

Единственный водопровод в телятнике этой же фермы не работает. Телятницы носят воду ведрами. Что касается раздоя коров, то дальше разговоров дело не идет.

Не лучше положение в колхозе «Красные Орлы». Здесь считают, что раздой введен на второй ферме. При ближайшем ознакомлении оказывается, что это пустая формальность. Никакого раздоя нет. Просто на каждый литр молока, надоенный сверх плана, коровы получают дополнительно по 300 граммов фуража. Специальные группы не созданы, дойка двухкратная. Сам собой напрашивается вывод, что специалисты хозяйства не понимают сути передового метода, и все, что ими сделано на второй ферме, — просто для отвода глаз.

Нынче самое благоприятное время для внедрения раздоя коров. Кормов в колхозах много, и упускать эту возможность, терять молоко из-за неорганизованности и нежелания непростительно. Потери молока в районе составляют внушительную цифру. В лучших гуртах сельхозартели «Путь к коммунизму» надаивают по 8—10 килограммов от коровы в сутки, а рядом получают всего по 3 килограмма. Резкие колебания и в остальных хозяйствах. На второй ферме колхоза «Красные Орлы» в одно время не досчитались молока лишь по той причине, что не подвозили силос. Не подвозили же его потому, что бригадир третьей бригады А. Гоголев не удосужился послать людей раскрыть силосный бурт.

Молоко поступает на заводы низкого качества, и это наносит значительные убытки хозяйствам. Контрольная дойка на первой ферме арте... ли «Красные Орлы» ... ла, что из десяти ... только двое получили ... первым классом, у ... ных — самый нас... брак. По часу молоко ... открытых флягах и ... К чему это ведет, ... каждому.

Повышение трудо... тивности животново... важный резерв. Одн... ко где встретишь оф... ные условия соре... не заполняются доск... зателей. Своеобраз... корд установил с... парторганизации ... имени XIX парт... В. Чертов. Он месяц... бывает на фермах. ... животновода не н... зунга, плаката, бое... стка.

Сделать обществе... до высокопродуктив... силах и возможно... зяйств. Для этого н... вместные целенапр... усилия руководите... зяйств и работник... новодства.

Рейдовая бриг... зет «Алтайская ... и «Ударник ...

Н. БАЕВ — ...

В. СУВОРОВА — ... ка колхоза име... партсъезда, ...

ВЫХ — доярка ... «Путь к комм...

В. МАКСИМОВ ... дующий сельхо... редакции газеты ... ник труда», Ю... КОВ — корр. ... ской ...

Петропавловски...

ТВОЯ ПРОФЕССИЯ

Заговоришь о профессии, о достоинстве до совершенства доведенного ремесла, и в памяти всплывают десятки образов, строк, наблюдений... Резные деревянные Кижи встают из закатного озера. Словно слышишь веселый перестук топоров... И Левша, и платоновский машинист - наставник вспомнится, и старинные алтайские камнерезы. Смотришь на мозолистыми руками сработанное, унаследованное, по музеям, городам и селам сбереженное, и хочешь сказать: «Какая красота!».

Но вот в магазине подарков уже с новым чувством берешь в руки палехскую шкатулку. С гордостью за тех, кто сберег, усилил жар и звучность красок старинных мастеров... В 1887 году на Парижской выставке демонстриров а л о с ь знаменитое каслинское художественное литье. С тех пор многие из экспонатов павильона были утрачены или повреждены. Однако недавно внуки и правнуки старых чугунолитейщиков все восстановили. В Свердловском музее сейчас соседствуют старые и новые грифоны и амуры, лесовики и мушкетеры...

Рядом с силой, удалью всегда ценилось у людей умение. Слава пахаря Микулы мало в чем уступала славе Добрыни и даже шла впереди ее. Раньше и теперь целые районы, деревни, посады знали какое-то свое ремесло. Развивали его, совершенствовали и гордились — умели гордиться! Вплоть до песен и сказов. Назови сейчас Гусь-Хрустальный, и каждый вспомнит о стеклодувах, с Оренбургом вспомнят пуховые платки. Широко прославлен в народе труд, а вместе с ним кузнецы, хлебопашцы, сыроделы, сталевары, ибо профессия дает человеку возможность более полно выразить себя в труде для общества.

Так было, так есть. Не случайно так много пишут о призвании, о деле по душе. И сейчас, узнав имя, следом обязательно спросят: кем работаешь? Волшебниками назвал в разговоре своих товарищей по труду слесарь с «Алтайсельмаша» В. Кориков, восхищенный их мастерским обращением с металлом. То же любование звучит в стихах заводского поэта, когда он пишет:

И вот уже деталь блестит
и отливает радугой.
Сумели руки донести
тепло труда и радости...

Такое восхищение нет-нет да и прорвется в отношениях товарищей к токарю инструментального цеха Бийского котельного завода Юрию Геннадиевичу Васильеву. Считай, пятнадцать лет трудится он на предприятии. Годы шлифовал Юрий Геннадиевич производственные навыки, отбирая самые верные приемы... Только ли для себя?

Нет, конечно. Из тех, кого он обучил за это время, можно бы было «организовать целую бригаду» высококвалифицированных инструментальщиков. Радость доверия, которое ему оказывают в коллективе, это тоже немало. У него личное клеймо. Поставит свой автограф на детали — извольте верить: вещь сделал токарь Юрий Васильев... Сделала напарница Любовь Лобанова, шинник-прессовщик Павел Просеков, ткачиха Анна Демченко... Хорошо сделали — к новой чести своей профессии!

Сейчас не пенькой славна страна, но надежностью своих космических кораблей и турбобуров, тракторами и машинами. Знают это ученые и конструкторы, знают это рабочие. Знает сборщик Николай Иванович Крехтунов, что котлы его завода идут «вплоть до шведов», потому и говорит: «Семь раз проверю, прежде чем приглашу мастера ОТК...». Не может он допустить, чтобы наша, советская, продукция в чем-то уступала любой иной.

Из огромного множества профессий не так просто выбрать одну. По-прежнему утверждают строители, что у них самая мирная профессия, моряки — самая романтичная, программисты — самая современная... Выбор — это, конечно, важно. Но нельзя забыть, что профессия человека — нечто больше, чем увлечение. Порой ее надо выстрадать, завоевать, чтобы полюбить. Рефреном к каждому выбору, к каждому делу может служить обращение Горького: «Будь честным в своем отношении к героической работе созидания».

Это веление — общее для всех — окрашивает в особые тона труд советских людей. Труд шофера, инженера, библиотекаря. Оно надпрофессионально. Если профессия позволяет полнее раскрыться в труде для общества, то это веление— двигатель труда.

Орден на груди технолога и продавца, литейщика и работника коммунального хозяйства — это ли не показатель равенства, когда достоинство твоей профессии измерено меркой доблести, вдохновения, вкладом твоим во всенародную борьбу за будущее.

Именно отсюда берет начало в нашей стране поэзия любой профессии. Наш рабочий — это не придаток машины. Живая мысль, осознанность цели освещают все, что он делает в коллективе. И в коллективе же расцветает его мастерство. Давно ли начал выдавать продукцию Кучукский сульфатный комбинат? Три года, четыре... Разные люди сошлись тогда вместе и взялись за дело незнакомое. А сегодня они называют себя — вслед за тружениками комбината химволокон — первыми химиками на Алтае. Поселок их называется поселком химиков, растут в нем будущие химики.

Это очень непросто определить: какая профессия лучше? Не просто для тех, кто выбирает, не просто для тех, кто занят подготовкой специалистов, должен подметить склонность и дать направление поиску молодых. Надо говорить при этом, что сегодня профессия металлиста перспективнее профессии землекопа. Нельзя не сказать о том, что Бийский котельный перевыполнил намеченные планы по подготовке новых специалистов, повышению разрядов, а моторный отстал, что треть выпускников того или иного училища не работает по специальности. Нельзя не говорить, так как наши рабочие — с их образовательной подготовкой и стремлением не могут обойтись без возможности поднимать мастерство, учиться заочно, без материального и морального поощрения...

Но прежде всего стоит сказать и помнить о том, что только сам ты можешь и прославить, и поднять свою профессию, заставить ее сверкать новыми гранями. О том, что дана она тебе для верного служения Родине.

В. БАРУЛИН.

Десять лет отдала любимому делу лаборантка кордного производства комбината химволокон Любовь Федоровна Осипова. То, что потребители получают продукцию только хорошего качества, в немалой степени объясняется хлопотливым трудом лаборантки. Любовь Федоровна — ударник коммунистического труда, общественный инспектор по технике безопасности.

Фото В. Балезина.

ЦЕХ СБОРКИ ЗАВОДА МЕХАНИЧЕСКИХ ПРЕССОВ. Только первосортной выходит продукция из-под рук этих слесарей — Александра Бауэра, Дмитрия Иушина и Семена Басых. При этом они выполняют норму на 115—120 процентов.

Фото А. Фадеева.

ПИСЬМО В РЕДАКЦИЮ

СДЕЛАЕМ РЕКИ ЧИСТЫМИ

За последнее время запасы ыбы в наших реках сократились. Об этом уже давно говорится и пишется. Известны причины. Во-первых, это хозяйственная вырубка лекоторая вызвала обмеление и озер. Из-за низкого вня воды зимой наблюдается замор рыбы. Во-вто-, реки сильно загрязняютсточными водами промышленных предприятий. Кажетясно, какой ущерб это нанит хозяйству, и все же реельной борьбы с этим не ведется.

грязнение Оби приняло жающий характер. Барнакий комбинат химволокон ектор т. Левичев) сбрасыи 120 тысяч кубометров щенной воды, из них о 50 тысяч кубометров жат вредные химические ства; Барнаульский шинкомбинат (директор нов) — свыше 10 тыубометров, загрязненных щеновым маслом; Алтайоторный завод. (дирек. Поляков), завод «Транс- (директор т. Колосов), аульский меланжевый инат (директор т. Мерв) — по 10 тысяч кубов, содержащих нефтекты.

оды Рубцовска — Алтайгракторный, «Алтайсельи другие, Алейский саай завод по сути дела и реку Алей рыбохоенного значения. Предями допускаются масвыпуски в реки нефтетов.

ительные организации, равило, не осваивают а, отпускаемые на ые сооружения. БСУ-1 «Стройгаз» на кожзаво-7-8 на барнаульских го- очистных сооружени- тайпромстрой» на очиАлейского сахарного освоили соответственно 46 процентов средств. ственная инспекция аны и Обь-Иртышская овая инспекция Мини- мелиорации и водного хозяйства РСФСР штрафуют руководителей предприятий, загрязняющих водоемы, но эти меры явно недостаточны.

Государственный комитет Совета Министров СССР по вопросам труда и зарплаты и ВЦСПС приняли осенью 1966 года постановление, предусматривающее усиление ответственности за загрязнение водоемов. Во все положения о премировании руководящих инженерно-технических работников и служащих предприятий и организаций вносятся специальные дополнения. В них предусмотрено, что директора, их заместители и главные инженеры предприятий и организаций, а также работники, ответственные за строительство и эксплуатацию очистных сооружений, не премируются за производственные достижения, если они не выполнили в срок мероприятий по предотвращению загрязнений рыбохозяйственных водоемов.

На территории края к таким водоемам отнесены реки Обь, Бия, Катунь, Бурла, Кулунда со всеми притоками, старицами, поймами и озерами, озеро Телецкое со всеми впадающими в него речками и все другие, включая водоемы совхозов, подсобных хозяйств и колхозов, которые могут быть использованы для добычи рыбы или воспроизводства рыбных запасов. Лица, допускающие загрязнение этих водоемов, будут привлекаться к ответственности.

В борьбе за чистоту наших рек и восстановление запасов рыбы должна сыграть большую роль и общественность. Следовало бы в положениях о социалистическом соревновании предусмотреть, наравне с производственными показателями, обязательное выполнение мероприятий по прекращению загрязнения рыбохозяйственных водоемов.

А. ШАХОВ,
госинспектор Алтайской инспекции рыбоохраны.

НА ПРИЗ ТЕАТРА

АУЛ. В кинотеатре «Роачал работать спортиволекторий. Занятия его ся по средам два раза

ели спорта встретились с председателем горета В. И. Гальченко, али рассказ о развиного спорта в СССР. них гостями «Родины» спортсмены-фехтовальбо шаге с мастером спорта СССР В. В. Феоктистовым. Показательные выступления саблистов, в которых приняли участие кандидаты в мастера Г. Панькин, Ю. Романов и перворазрядники С. Черкасов и С. Говоров, привлекли внимание зрителей.

Приз кинотеатра присужден Г. Панькину. Затем собравшиеся посмотрели кинофильм «Мушкетеры XX века».

СЛАВА ОТЦОВ—КРЫЛЬЯ СЫНОВЕЙ

В ПОХОДЕ— красные следопыты

Теперь я знаю, почему железнодорожная станция в Успенке называется Неверовской, почему это имя носит школа в том же селе, а также колхоз в Золотухе. В Золотухе провел юношеские годы Иван Неверов. Из Успенки, уходя в армию, он в последний раз окинул взглядом родные места. А через два года 24-летний командир пулеметного отделения 33-й Сибирской стрелковой дивизии Особой Краснознаменной Дальневосточной армии Иван Захарович Неверов геройски погиб в бою с белокитайцами. Реввоенсовет р е с п у б л и к и посмертно наградил Ивана Неверова орденом Красного Знамени, а земляки навечно сохранили память о нем.

Ребята из Северной школы поселка Горняк с любовью сделали рамку с фотографией Неверова и короткой биографической справкой, вывесили их в школьной комнате боевой славы. Здесь перед взором оживает история бессмертных боевых подвигов старшего поколения.

Над портретом Неверова — мужественные лица героев-панфиловцев. Панфиловцы — особая гордость мальчишек и девчонок. Ведь пятеро из двадцати восьми — с Алтая, а трое — из Локтевского района. Легендарный комиссар Василий Георгиевич Клочков жил перед войной в Николаевке, Гавриил Степанович Митин — в Устьянке, а Петр Кузьмич Емцев — уроженец Георгиевки.

Здесь же и фотографии героев гражданской войны — первых борцов за Советскую власть.

...Три года назад учительница истории в Северной школе Зинаида Федоровна Шипилова организовала исторический кружок. Главной его целью стало подробное изучение родного края, воскрешение памяти о героях-земляках.

Немало скромных обелисков и безвестных могил оставила на алтайской земле гражданская война. Время давно стерло надписи, все меньше остается живых свидетелей тех легендарных и романтических дней. Но о каждом из них должны знать новые поколения. И первый отряд красных следопытов Северной школы отправился в поход. Он был организован по всем правилам, с командиром и его помощниками, с корреспондентами и фотографами. Деньги на дорожные расходы ребята заработали сами, собирая металлолом, помогая земледельцам в уборке урожая.

Первый поход был коротким, только по своему району, но он принес успех и окрылил ребят. В Николаевке они нашли участника гражданской войны Михаила Федоровича Панкова и Анастасию Ивановну Бачурко, жену погибшего Егора Антоновича Нескоромных, участвовавшего в бою за Николаевку. Встретились с Дарьей Фоминичной Логвиненко, первым секретарем комсомольской ячейки в этом селе.

Красные следопыты прошли и по местам боев партизанской армии Ефима Мефодьевича Мамонтова. Ребятам и тут повезло. В Волчихе они повстречались с Константином Андреевичем Мамонтовым, двоюродным братом Ефима Мефодьевича. Там же нашли еще одного интересного человека — Терентия Кузьмича Серикова, который в одном из отрядов армии Мамонтова участвовал в освобождении села Локоть. А в Вострове им рассказали о другом соратнике Мамонтова — Анисиме Леонтьевиче Копане. Бывший балтийский моряк, воевавший в первую мировую войну, участник революции, а затем комиссар армии Мамонтова, тепло принял юных следопытов.

Дальше путь отряда лежал через Селиверстово и Мамонтово на Барнаул. Он тоже обогатил поиски новыми встречами, новыми находками. А в Барнауле всем членам отряда вручили значки «Турист СССР».

Множился отряд, расширялись районы поисков. Продолжая розыски следов гражданской войны, следопыты начали воскрешать историю Великой Отечественной. Завели переписку с многими областями Союза, с музеями, школами, издательствами и отдельными людьми. Постепенно отыскали всех панфиловцев с Алтая.

Немногие из оставшихся в живых панфиловцев, а также родственники и друзья погибших живут в Алма-Ате. Группа ребят с Зинаидой Федоровной отправилась туда. Это было необычайное путешествие. В Алма-Ате ребята встречались и фотографировались с женой Клочкова Ниной Георгиевной и его дочерью Эльвирой. А друг Клочкова по Николаевке Степан Михайлович Коструб рассказал много интересного о своем товарище юности.

А потом — поездка в Москву, на разъезд Дубосеково. Семиклассник Леня Крысанов сделал много снимков героического места. В школе всегда будет храниться горсть земли, взятой у памятника на разъезде.

В Москве ребята получили грамоту, которой Центральная детская экскурсионно-туристическая станция наградила Северную восьмилетнюю школу за активное участие во Всероссийском походе под девизом «Из искры возгорелось пламя».

Готовясь к 20-летию победы в Великой Отечественной войне, пионеры Северной школы начали пополнять комнату боевой славы другими материалами из истории военных лет. Раздобыли больше полусотни фотографий Героев Советского Союза — уроженцев Алтая, оформили стенд «Герои Брестской крепости».

Каждая встреча с такими людьми приносит школьникам много интересного, расширяет их кругозор и рождает еще большую жажду поисков.

Интересное увлечение помогает учебе школьников. Люда Водопьянова, например, одна из первых членов отряда красных следопытов, сейчас отличница школы имени Горького, секретарь комсомольской организации. Зина Болдырева и Саша Мищенко из того же первого отряда успешно поступили в Рубцовское педучилище. Володя Горшков, бывший командир отряда, сейчас учится в Усть-Каменогорском техникуме.

Теперь материалы о подвигах отцов и дедов собирают уже восемь отрядов. Снимками и документами комнаты боевой славы пользуются при необходимости райком партии, отдел культуры, военкомат. Более двухсот фотографий запросили в Барнаул.

Еще многое можно рассказать о красных следопытах, о Зинаиде Федоровне Шипиловой, которая сумела воспитать в детских сердцах горячую и нежную любовь к Родине, к неувядающим делам старших поколений. Она была и остается организатором и душой всех походов, умных и интересных затей, отдает все свободное время большому благородному делу. Можно было рассказать о лекторской группе комнаты боевой славы, о той большой дружбе мальчишек и девчонок, которая родилась и крепнет на почве духовного и кровного родства с героями, с любимой страной.

Красные следопыты — в походе. Прикасаясь духовно к подвигу старшего поколения, они внутренне готовят себя к новым свершениям во славу земли советской.

А. КАРПИЧ.
(Корр. «Алтайской правды»).

р. п. Горняк.

МЕРЫ ПРИНЯТЫ

«ПЛЕСЕНЬ»

Так была озаглавлена критическая корреспонденция, опубликованная в «Алтайской правде» 27 декабря 1966 года. В ней говорилось о бесхозяйственности и злоупотреблениях, имевших место в Средне-Бийском сплавном участке Бийской сплавной конторы.

Как сообщил редакции секретарь партбюро конторы т. Болотов, факты подтвердились. За злоупотребление служебным положением начальник Средне-Бийского сплавного участка А. В. Чесноков от занимаемой должности освобожден, на него наложено партийное взыскание.

ПОИСК ПРИНОСИТ УСПЕХ

Ежегодно в корпусах этого цеха рождаются свыше двух с половиной миллионов лемехов и 500 тысяч отвалов. Изготовлены они коллективом, прочно завоевавшим славу передового. А это верная гарантия их надежности.

...В огромном пролете цеха по соседству с ухающими прессами примостился небольшой токарный станок. Возле него хлопочет средних лет человек в обычной рабочей спецовке. Это Сергей Ефимович Шубин, токарь-универсал, он же фрезеровщик, он же, в недалеком будущем термист. Когда возникла необходимость обучить двух-трех рабочих новому — навивке пружин для растяжки, Сергей Ефимович изъявил желание освоить и это дело.

Сейчас при норме 300 пружин он дает по 500—600 штук, причем отличного качества. «Попутно» он освоил еще операции правки и гибки лемеха после наплавки.

Недавно передовой рабочий предложил администрации цеха повысить нормы выработки на этих двух операциях. Он решил так: если прежняя норма предусматривала правку 50 лемехов, то его новая — 120; для гибки лемеха — соответственно двести штук против прежних восьмидесяти. Сергея Ефимовича поддержали многие рабочие цеха.

Таких знающих, беспокойных, болеющих душой за производство в цехе много. Не случайно так широко и настойчиво ведется здесь борьба за высокое качество изделий.

Отвалолемешный цех был пионером в освоении нового, большого и интересного дела — наплавки лемеха твердым сплавом «сормайт». На «Алтайсельмаше» впервые была запущена в строй полуавтоматическая установка для этой операции.

В ходе ее эксплуатации выяснилось, что установка работает далеко не безупречно. Тогда умельцы предложили новый вид индуктора. Теперь с конвейера линии сходят лемехи, изготовленные в два раза быстрее обычного, с ровным прочным слоем твердого сплава.

Усовершенствовали и заточку лемехов. Прежде эту работу выполняли вручную, затрачивая очень много времени и средств. А сейчас лемехи предплужников, например, затачиваются на карусельно - ш л и ф о вальном станке. Возможность применить его для этой операции предоставилась после того, как здесь же в цехе было изготовлено простейшее, но ценное приспо с о б л е н и е.

— Таких примеров можно привести много, — говорит мастер отдела технического контроля Андрей Григорьевич Прасоленко. Он рассказывает о том, что в цехе стали обычными занятия в школе качества. Многие рабочие уже закончили ее, получили специальное удостоверение.

Не менее обычными стали и так называемые летучие рейды работников ОТК и рабочих. Они вскрывают порой серьезные недостатки. Участники рейда настойчиво требуют от администрации цеха их устранения и добиваются своего. Выигрывает от этого, конечно, производство.

Недавно в адрес администрации поступило предложение: установить на всех нагревательных печах автоматы-пирометры. Они обещают цеху большую выгоду: уменьшится брак от перекалки деталей, будут сбережены тысячи киловатт-часов электрической энергии. Все подготовительные работы для установки автоматов уже выполнены.

Так, шаг за шагом коллектив цеха завоевывает новые позиции в соревновании в честь 50-летия Октября.

В. КИЛЬЧАНОВ,
г. Рубцовск.

Дома барнаульских кварталов

Читатели «Алтайской правды» в своих письмах в редакцию просят рассказать на страницах газеты, какие будут строиться дома в Барнауле, что будет нового в их отделке?

Публикуемая статья главного инженера треста «Барнаулжилстрой» Петра Григорьевича Михлина является ответом на эти вопросы.

* * *

В ЮБИЛЕЙНОМ ГОДУ в Барнауле будет построено жилых домов на 15 процентов больше, чем в прошлом году. Этот возросший объем работ ложится на плечи коллектива треста «Барнаулжилстрой» и его субподрядных организаций.

Такая задача нам под силу. Но нужно, разумеется, улучшать организацию производства, применять прогрессивные методы строительства, обеспечить его дальнейшую индустриализацию.

Как известно, основное направление индустриализации — панельное строительство. В тресте его объем растет из года в год. В прошлом году, например, в Барнауле было возведено 73 тысячи квадратных метров домов из крупных панелей. В текущем году намечено построить около 100 тысяч квадратных метров. Резервы здесь очень большие. Крупнопанельный дом вводится на 2—3 месяца быстрее кирпичного, а трудовые затраты на него в полтора раза меньше.

Обращено особое внимание на повышение качества крупнопанельного строительства. К решению этой задачи привлекаются научно-исследовательские институты Москвы, Новосибирска, научные силы Алтайского политехнического института. С проектными организациями заключены договоры на разработку улучшенных конструкций домов.

Самым уязвимым местом в технологии жилищного строительства являются сейчас стыки крупнопанельных зданий. Сложность заключается в том, что в процессе эксплуатации под воздействием разниц температур наружного воздуха стыки испытывают линейные изменения. Обычные методы заделки стыков цементным раствором не обеспечивают в таких условиях плотность шва. В стыках появляются трещины. В текущем году все стыки будут заделываться полимерной мастикой УМС-50. Это эластичный материал, который улучшит качество стыка.

Серьезной проблемой при сооружении жилищ стала конструкция полов. Досчатые полы требуют большого расхода древесины, а она — материал дефицитный, к тому же качество таких полов низкое, и это вызывает много претензий жильцов.

Трест совместно с комбинатом железобетонных изделий № 2 «Алтайстройиндустрии» и Кемеровским трестом «Оргтехстрой» работает над внедрением керамзитобетонных панелей для полов. Они изготовляются размером в комнату и укладываются на звукоизоляционные прокладки. Такие полы будут исключительно гигиеничны, поверхность их плотная, без щелей и стыков.

Много предстоит сделать по улучшению кровли жилых зданий. Будет внедряться так называемая комплексная совмещенная кровля. Это сократит срок строительства дома на целый месяц. Трест ждет сейчас поступления плит совмещенной кровли от предприятий «Алтайстройиндустрии».

Планировка строящихся до сих пор квартир далеко не удовлетворяла запросов жителей. В последнее время трест приступил к освоению новых проектов жилых домов. Планировка квартир в них значительно улучшена. Жилые комнаты имеют отдельные входы, кухня хорошо изолируется от жилых помещений, санитарные узлы раздельные. В каждой квартире увеличены площади подсобных помещений. В комнатах обеспечивается улучшенный микроклимат.

Уже в этом году около 40 процентов домов будет воздвигнуто в Барнауле с улучшенной планировкой. Балконы домов будут формоваться на заводах — с водозащитным покрытием и готовым полом. Трест «Алтайстройиндустрия» должен в первом квартале начать выпуск таких балконов.

Как известно, для отопления зданий применяются металлические радиаторы. Они устанавливаются в нишах наружных стен. На устройство такой системы отопления в восьмидесятиквартирном доме расходуется 16 тонн металла. Монтаж длится двадцать дней. Трест совместно с управлением «Сантехмонтажа» ввел в эксплуатацию один жилой панельный дом, в котором нет обычных радиаторов. Приборы отопления в виде стальных труб забетонированы в наружных стеновых панелях. Таким образом, каждая стеновая панель стала еще и отопительной. На монтаж ее ушло металла в два с половиной раза меньше, а смонтирована она всего за пять дней, или в четыре раза быстрее обычного. В текущем году будет построено еще несколько домов с панельным отоплением.

Начато строительство газифицированных квартир. Такие дома будут сооружаться в квартале 1.070 в Черемушках. Около пятнадцати процентов введенного в эксплуатацию жилья будет с газовыми плитами.

Таким образом, в Барнауле начато сооружение жилья со всеми видами современного благоустройства.

Серьезной проблемой пока еще остается улучшение архитектурного облика панельного дома. Однообразие отделки фасадов приводит к монотонности, серости, невыразительности застраиваемых кварталов. Намечается улучшить архитектурную отделку фасадов. В этом мы ждем активной помощи архитекторов института «Алтаягражданпроект». Решено также разнообразить отделку фасадов за счет применения цветной мраморной крошки.

Осваиваются и внедряются новые технологические процессы: зимнее бетонирование с электроразогревом бетона, холодные мастики для приклейки мягких кровель, сварка линолеума. Широко намечается применять новые строительные материалы, изделия химии. Будет уложено около 15 тысяч метров полов из различных полимерных материалов — релина, поливинилхлоридных плиток, применим пластики для облицовки стен и т. п.

Город наш вырос. Но сооружение однообразных по объему и высоте зданий привело к его плоскостному, явно невыразительному силуэту. Сооружение высотных домов в различных частях города придаст ему высотный силуэт. Архитектурный облик его значительно выиграет. В этом году на Ленинском проспекте будет начато строительство девятиэтажных домов.

Город украсят сооружаемые сейчас здания краевой библиотеки на 1 млн. томов и Дворца культуры профсоюзов на 800 мест. Краевая библиотека будет одной из крупнейших в Сибири.

Коллективы управлений нашего треста взяли повышенные социалистические обязательства в честь 50-летия Советской власти.

П. МИХЛИН,
главный инженер треста «Барнаулжилстрой».

г. Барнаул.

ПРОБЛЕМЫ СТРОИТЕЛЬСТВА

ФИЛЬМЫ — ПРОИЗВОДСТВЕННИКАМ

Для пропаганды достижений науки и техники, передовых методов труда, лучшей организации производства в нашей стране издается немало книг, брошюр, различных журналов. Но все-таки самым лучшим способом пропаганды является кино. Здесь подается все осязаемо, наглядно, в доходчивой форме.

Недавно в разных студиях страны вышло несколько новых документальных фильмов. Вот, например, кинолента, созданная Ленинградской студией научно-популярных фильмов. Называется она «Увеличение срока службы двигателей». В ней на примере Ярославского моторного завода раскрываются основные пути увеличения моторесурса двигателей внутреннего сгорания. Опыт ярославских моторостроителей можно широко использовать на Алтайском моторном заводе, на заводе «Трансмаш».

Или взять фильм «НОТ — каждому заводу» производства Свердловской киностудии. Эта кинолента рассказывает о принципах научной организации труда, показывает способы комплексной механизации производственных процессов, рационального использования рабочей силы. В фильме показано внедрение научной организации труда на таких заводах, как Горьковский авто м о б и л ь н ы й, Свердловский инструментальный, Московский автозавод имени Лихачева. Почти на каждом заводе края сейчас созданы отделы научной организации труда, творческие бригады по внедрению планов НОТ. И, конечно, такой фильм может во многом помочь им.

К сожалению, к научно-техническим фильмам не везде еще относятся серьезно. Не на каждом заводе имеются свои киноустановки. В 1965 году в Алтайской конторе по прокату фильмов были созданы секции по просмотру фильмов. Но сейчас они почему-то прекратили свою работу.

Пропаганда средствами кино должна получить широкий размах. Фильмы нужны производственникам.

Б. КРЕМНЕВ,
инженер Алтайского ЦБТИ.

г. Барнаул.

НАШ СОВРЕМЕННИК

Кандидаты народа

Современный человек. Каков он?

По мнению Кирилла Ивановича Колупаева, современным человеком можно назвать того, кто правильно понимает требования своего времени и бескорыстной работой прокладывает путь другим в будущее. Так он говорит в недавно вышедшей в свет книжке «Слово к молодым».

Прослеживая сквозь многие годы, почти два десятилетия, работу Колупаева на посту директора Чистюньского свеклосовхоза, убеждаюсь, что он не только успевал за жизнью, но и верно намечал каждый свой шаг, не изменял своей хлеборобской совести.

Приехал он в «Чистюньский» в сорок девятом году. Совхоз был небольшой. Два поселка всего-навсего. Далеко от фронта стояли они, но тяжелые годы войны сказались и на них.

Проблема жилья «тянула» за собой проблему кадров. Неустроенность быта срывала людей с этих мест.

Но в том и состояла директорская забота, чтобы удержать людей, сколотить из них ядро кадровых рабочих. И потому решил: добыть лес для строительства жилья во что бы то ни стало. Выделять транспорт для тех, кто строит, невзирая ни на что. И выдать денежную ссуду.

Люди приметили в директоре завидную расторопность (ко всему прочему выхлопотал позже из Красноярского края пятьдесят щитовых домов). С таким можно работать. Думающий, со здравым суждением, а поэтому не суматошный, не легковесный.

А если директор обладает этими качествами, значит, считай, повезло коллективу. Как повезло и самому директору — с надежными людьми связал свою судьбу, полной мерой отведавших вкус трудового пота. Сколько раз подтверждали они звание истинных земледельцев. Да вот пример из прошлого года.

Тракторист Егор Адамович Бисс пахал за световой день по одиннадцать гектаров зяби. И усомнился Пантелей Кохер, молодой механизатор:

— Приписывают ему!

Егор Адамович позвал Пантелея на свою загонку — на один денек, вместе пахать, след в след.

Полдня отработали, и дал Егор Адамович команду: стой! Обед.

— Доставай еду. Ешь. Поел? Закуривай. Покурил? Теперь снова к трактору.

Ни одной секунды больше на того времени, что отпускает он себе на обед. Пантелей только покачивал головой, а когда закончили пахать (оба по одиннадцать гектаров вспахали), сказал, устало дотрагиваясь до потного лба:

— Верно, без припасок работаешь. Но пахать с тобой отказываюсь.

— Научишься, парень! — похлопал его по плечу Егор Адамович. — Свой график выработаешь...

Такие люди знают цену смелости и решительности, дальновидным замыслам. А директор как раз из той породы неотступных и дотошных, что считают: кроме влаги и солнца, агроному нужны еще и смелость, убежденность, постоянство. Сам-то Кирилл Иванович по образованию агроном. Еще в Косихинском совхозе, до Отечественной войны, начал он закладывать лесные полосы. После войны занимался ими на одном из отделений Алейского сахарного комбината. И со всем жаром души взялся за создание лесных полос, озеленение поселков в нашем совхозе. Друзей-единомышленников оказалось много. Почти за двадцать лет поселки утонули в буйной зелени, прямоугольники пашен четко очерчены многорядными посадками деревьев. Свежий человек в наших местах изумляется: оазис в степи! Да, оазис, и занимает он в общей сложности сто двадцать гектаров.

В совхозе называют лесополосы зеленым другом. А друг есть друг. Он всегда поможет, добром ответит на твою заботу о нем. Вот итог сравнения данных за семь лет: защищенные лесополосами поля дали прибавку зерна на каждом гектаре более четырех центнеров! Конечно, дело не только в них. Я не агроном и не буду вдаваться в технологические приемы земледельцев совхоза. Но я хочу сказать, что работают они по правилам высокой культуры земледелия. В прошлом году совхоз снял с гектара по двадцать одному центнеру хлеба, а планировалось по четырнадцать с половиной. Не случайно Колупаев носит звание заслуженного агронома республики.

Убежденность руководителя — это его сила. Силу логики Колупаева не раз испытывал и я, хотя у меня иной круг забот и интересов — я учу детишек в селе Колпаково.

Когда-то в Колпакове располагался колхоз. Выдающимися достижениями в земледелии или животноводстве он не блистал. Колупаев говорил, что колпаковские трактористы никогда не пахали на глубину пахотного слоя. Какая уж там культура земледелия! А сколько оказалось бросовых земель в колхозе. Выяснилось это тогда, когда его присоединили к Чистюньскому совхозу.

Помню, приехал Кирилл Иванович в Колпаково. А я живу возле Безымянного озера. Вот и стал расспрашивать меня, других тоже: а что если озеро перегородить дамбой? Не размоет ли ее? Как подступиться к пойменным землям, чтобы выдрать камышбородач, срезать кочку, понизить уровень грунтовых вод. А что если Грязнуху осушить? Сколько было раздумий, сомнений, споров. И убедил-таки директор. Колеблющихся убедил, а непреклонных скептиков... Вопреки их предостережениям о зряшности работы (мол, испокон веков Грязнуха даже при слабом дождичке оправдывала свое название) повел политику неотступного освоения заброшенных земель. Земля — богатство, и мы не вправе держать его втуне.

В резиновых сапогах бродил он по зарослям камыша, вглядывался, изучал, рассчитывал. Удалось-таки понизить уровень грунтовых вод. Потом были пущены в ход кусторезы, фрезы, диски. За четыре года наше отделение пустило в оборот около шестисот гектаров некогда совершенно не использовавшихся земель — теперь на них богатейшие сенокосы.

А что стало с Колпаковым? И в нем и на границах полей его зашелестела молодая листва. Зацвели в палисадниках домов малина, смородина, яблони, сливы, как и на старых отделениях совхоза. Общественные смотры нашего быта помогли навести порядок на улицах и дворах. Больше порядка стало и на полях. Раньше, бывало, колпаковские трактористы в лучшие годы и на лучших полях собирали с гектара по двенадцать центнеров зерна, а в прошлом году на круг взяли по восемнадцать с половиной. Как же тут не гордиться!

Безусловно, руками коммунистов, специалистов, всех рабочих обновляются села нашего совхоза, по сути заново построена центральная усадьба на железнодорожной станции Победим: новые одноэтажные и двухэтажные дома, склады, средняя школа, механизированный ток, магазин, столовая и прочие сооружения. Я всегда восхищаюсь упорством наших людей, их решительностью, пониманием обстановки. Ведь перебраться с насиженного места на необжитое — Победим — это что-то значит. Но при том надо отдать должное одному из этих людей — Колупаеву, зачинателю многих дел.

Он глубоко партийный человек, Кирилл Иванович Колупаев. Его партийность, человечность, весь смысл его действий сводятся к одному — сделать добро: чтобы хозяйство ежегодно приносило прибыль (за прошлый год ее получили без малого восемьсот тысяч рублей), чтобы каждый рабочий был обеспечен топливом и кормом для домашнего скота, чтобы люди непременно учились и совершенствовались. Разнорабочий Федор Заричный стал главным агрономом, тракторист Александр Детцель — агрономом отделения. Заочно учатся десятки людей. И директор напутствует их: необходимо любить землю, свое дело, отдаваться ему без оглядки. Иначе жизнь специалиста станет скучной, лишенной ярких красок, а его деятельность незавидной.

Я верю, что Герой Социалистического Труда Кирилл Иванович Колупаев, выдвинутый кандидатом в депутаты Верховного Совета РСФСР по Топчихинскому избирательному округу № 136, оправдает доверие избирателей.

Н. ТИМЧЕНКО,
доверенное лицо, преподаватель Колпаковской восьмилетней школы.

Топчихинский район.

С РАЗНЫХ МЕРИДИАНОВ

СООБЩАЮТ КОРРЕСПОНДЕНТЫ ТАСС

ЗАСЕДАНИЕ ПРЕЗИДИУМА ВСЕМИРНОГО СОВЕТА МИРА

ПРАГА. На заседании президиума Всемирного Совета Мира состоялась дискуссия по вьетнамскому вопросу. Член президиума ВСМ А. Е. Корнейчук рассказал о деятельности Советского комитета защиты мира в поддержку справедливой борьбы вьетнамского народа. Оратор подчеркнул, что советские люди поддерживали и поддерживают позицию правительства ДРВ и НФО Южного Вьетнама относительно путей урегулирования вьетнамской проблемы. Задача ВСМ, заявил оратор, еще шире развернуть массовую кампанию в поддержку справедливой борьбы вьетнамского народа.

Доклад об обеспечении европейской безопасности сделал член президиума ВСМ, председатель Чехословацкого комитета защитников мира Й. Мацек.

В дискуссии выступили советские представители кинорежиссер С. А. Герасимов и писатель И. Г. Эренбург, а также делегаты Финляндии, Франции, ФРГ, Польши, Англии и других стран.

ПОБЕДА ПАРТИИ ИНДИЙСКИЙ НАЦИОНАЛЬНЫЙ КОНГРЕСС

ДЕЛИ. Правящая партия Индийский национальный конгресс обеспечила себе абсолютное большинство мест на выборах в Народную палату центрального парламента Индии.

ПОЛОЖЕНИЕ В АДЕНЕ

КАИР. Выстрелом из револьвера в затылок в Адене убит член аденского законодательного совета Мухаммед Хасан. Он занимал руководящий пост в «Фронте освобождения оккупированного юга Йемена».

Полицейские власти не сообщили ничего о мотивах убийства Хасана. Как явствует из информации, поступившей из Адена, покушавшемуся удалось скрыться.

ЗА МИР И СОТРУДНИЧЕСТВО В ЕВРОПЕ

БЕЛГРАД. В Загребе закончила работу международная Пагуошская конференция, посвященная проблемам европейской безопасности. В ее работе участвовали представители ряда стран Европы, в том числе СССР, ГДР, Чехословакии, Франции, Англии, Дании, ФРГ, Румынии, Югославии.

Конференция приняла две рекомендации. В первой содержатся предложения об упрочении безопасности и расширении сотрудничества в Европе, о создании в Европе безатомной зоны и ограничении обычных видов вооружения, а также другие меры, направленные на ослабление напряженности. Во второй рекомендации предлагается созыв конференции ученых и общественных деятелей всех европейских стран для рассмотрения практических мер по развитию сотрудничества в области культуры, науки и экономики.

СОВЕТСКИЕ СУВЕНИРЫ В ШАРЛЕРУА

БРЮССЕЛЬ. Большой макет Спасской башни и Кремлевской стены привлекают внимание посетителей открывшейся в г. Шарлеруа ежегодной «весенней ярмарки». Рядом идет бойкая торговля советскими сувенирами и традиционными советскими продуктами. Здесь же можно приобрести книги и пластинки с записями произведений русских и советских композиторов.

СОБЫТИЯ В КИТАЕ

В сообщениях иностранных агентств говорится о том, что в различных районах КНР продолжаются столкновения цзаофаней и хунвэйбинов с противниками Мао Цзэ-дуна. Так, корреспондент агентства Франс Пресс, ссылаясь на сообщения радиостанции провинции Аньхуэй, передает, что среди цзаофаней-смутьянов в этой провинции Восточного Китая произошел раскол после того, как они разгромили в январе провинциальные партийные и государственные органы. Оппозиционные группировки цзаофаней призывают к «новой борьбе» и «свержению новой власти».

Одна из многочисленных хунвэйбиновских газет, появившихся в последнее время в изобилии в Пекине вместо закрытых газет и журналов, заявила, что цзаофани не смогли захватить власть в Чунцине — крупнейшем городе Юго-Западного Китая.

Со страниц китайской центральной и провинциальной печати не сходят обращенные к крестьянам призывы «вернуться домой и заняться производством». Это характерно не только для южных провинций страны, где весна уже шествует по полям, но и для северных районов. Печать неизменно подчеркивает, что в уходе крестьян из деревни виновата «небольшая горстка» противников Мао Цзэ-дуна, которые «подстрекают крестьян покидать производство».

Газета «Жэньминь жибао» опубликовала на днях «экстренный циркуляр революционного комитета провинции Гуйчжоу и Гуйчжоуского военного округа ко всему населению провинции».

Ответственность за тяжелое положение, сложившееся в провинции Гуйчжоу в «экстренном циркуляре» возлагается на «небольшую горстку лиц, стоящих у власти в партии, но идущих по капиталистическому пути» (так обычно маоцзэдунисты называют тех, кто выступает на стороне партийных организаций и государственных органов). Они, говорится в документе, «подстрекают большие группы крестьян идти в город и «поднимать бунт». Ряд уездных городов провинции Гуйчжоу, признают авторы циркуляра, «заполнены большими группами крестьян».

«Экстренный циркуляр» грозит «строгим наказанием» тем, кто проповедует «ревизионистский экономизм» и «разжигает опасный огонь в деревне». Циркуляр фактически признает, что чаша терпения у доведенных до отчаяния китайских крестьян переполнилась, и они захватывают «фонды и продовольственные запасы» народных коммун. «Экстренный циркуляр» запрещает крестьянам «распределять общественные фонды и продовольственные запасы», а также «забивать рабочий скот». В циркуляре отмечается, что крестьяне «нападают на революционных учащихся и пролетарских революционеров».

Сегодня «Жэньминь жибао» и другие пекинские газеты опубликовали «указание» военного комитета ЦК КПК относительно участия армии в весенних полевых работах. Военный комитет потребовал от армейских частей, чтобы весенний сев был «в центре их деятельности в настоящее время» и обязал их «конкретно планировать весенние полевые работы».

Китайская печать в эти дни публикует также многочисленные материалы, в которых организаторы «культурной революции» призывают к возобновлению прерванных летом прошлого года занятий в начальных и средних школах. Этот перерыв был связан с мобилизацией детей и подростков-хунвэйбинов на борьбу с противниками Мао Цзэ-дуна.

Вместе с тем, как явствует из передовой статьи шанхайской газеты «Цзефан жибао», возобновление занятий наталкивается на ряд трудностей. «Некоторые преподаватели, — пишет газета, — боятся возвращаться в школы». Она объясняет это тем, что в ходе «культурной революции» хунвэйбины избивали учителей, подозревая их в нелояльности к Мао Цзэ-дуну.

Другая шанхайская газета «Вэньхуэй бао» пишет, что с возобновлением занятий школьники «должны изучать цитаты председателя Мао, три популярных статьи Мао Цзэ-дуна, 16 пунктов решения прошлогоднего пленума ЦК КПК о «культурной революции», разучивать революционные песни».

В Кантоне (Гуаньчжоу), сообщает гонконгская газета «Стар», 50 подростков-хунвэйбинов помещены в психиатрическую больницу после того, как их «признали потерявшими рассудок в результате заучивания наизусть непомерно большого количества высказываний из книг Мао Цзэ-дуна». Газета ссылается при этом на лиц, прибывших в Гонконг из этого южнокитайского города, и пишет, что в Кантоне хунвэйбины опасаются за свою жизнь, поскольку в домах, где они располагались по ночам, неоднократно взрывались бомбы. Сейчас хунвэйбины переведены в тщательно охраняемые лагеря, а охраняющие их солдаты получили приказ открывать огонь по любым группам, приближающимся к лагерям хунвэйбинов.

(ТАСС, 26 февраля).

Почтовый ящик «Алтайской правды»

Троицкий р-н, р. п. Троицкое, пер. Речной, д. 3, кв. 2, М. И. Воронежцеву

Вы спрашиваете, что предпринимают заинтересованные краевые организации, чтобы наладить изготовление алтайских сувениров.

Отвечает заместитель начальника краевого управления бытового обслуживания **Р. Колчина:**

— Читатели «Алтайской правды» правильно поднимают вопрос о необходимости иметь местные сувениры, которые можно подарить гостям.

Барнаульский городской комбинат бытового обслуживания готовит в настоящее время серию снимков Барнаула и красивых мест Алтая. Сувениры предполагается сделать в виде фотографий на пластмассе.

Освоен также ряд новых услуг: «говорящее письмо» — запись звука на пластинку. Барнаульцы и гости, приезжающие к нам, могут послать такое письмо в другой город. Выполнено уже около 100 тысяч заказов.

В нынешнем году запись на пластинки будет производиться и в Бийске.

г. Барнаул, Ленина, 136, кв. 13, Тарбеевой, Ивановой, Шамину и др.

Вас интересует, когда для строителей будут созданы нормальные условия для работы.

Редакция направила письмо управляющему трестом «Барнаулжилстрой» Л. Ледневу, который признает, что условия работы надо действительно существенно улучшать.

Первые шаги уже сделаны. В бригаде А. П. Смолякова, о которой идет речь, проведено производственное совещание, на котором присутствовали начальники отделов треста В. Г. Шаров, А. И. Вохронцев и начальник управления механизации и спецработ А. Е. Леденев. Совместно решили, как лучше избавиться от недостатков.

От слов перешли к делу. Поставили новую благоустроенную бытовку с водяным отоплением. В помещении установили кипятильник, столы, оборудовали раздевалку.

Договорились и относительно разрядов. Теперь никто не имеет права (ни начальник участка, ни бригадир) повышать или снижать разряды, не согласовав это с соответствующей комиссией учебного комбината.

г. Барнаул, ул. Г. Исакова, д. 118, кв. 33, В. Т. Арсенкину

Понятно ваше стремление видеть благоустроенным район Черемушек, в котором вы живете.

Комментирует ваше письмо заместитель председателя Барнаульского горисполкома **Д. Каракозов.**

— Исполком городского Совета принимает меры, чтобы быстрее улучшить бытовые условия трудящихся этого района.

В нынешнем году здесь начали работать два продовольственных магазина, домовая кухня, швейное ателье, сапожная мастерская, фотография. В феврале дополнительно открыт автобусный маршрут № 18, связывающий Черемушки с промышленной частью города.

Конечно, сделано для большого района еще недостаточно. Он будет благоустраиваться и впредь. В нынешнем году предполагается сдать в эксплуатацию новые промтоварные и продовольственные магазины, некоторые бытовые предприятия.

Начаты работы по подключению жилых домов к теплотрассе. Развернется дальнейшее благоустройство улиц и тротуаров.

Троицкий район, совхоз «Пролетарий», Березовское отделение, тт. Головко, Калачеву, Бровкину и другим

Вашу жалобу на то, что в отделении совхоза закрыли единственный магазин, редакция направила в крайпотребсоюз для принятия мер.

И. о. председателя правления крайпотребсоюза **В. Пучинина** информирует газету о том, что в магазин № 8 направлена продавец т. Порошина. Всеми необходимыми товарами магазин обеспечен.

г. Барнаул, пр. Тальменский, 29, кв. 26, т. Журавлеву

Вы справедливо обвиняете халатном отношении к своим обязанностям работников 12-г почтового отделения связи.

Начальник краевого управления связи **А. Матюхевич** сообщает газете, что на начальника отделения т. Ищенко, оставившего контроль за работой почтальонов, наложено административное взыскание.

Почтальон т. Миклина, по вине которой не доставлены журналы, уволена.

К 50-ЛЕТИЮ ОКТЯБРЯ

Новые страницы «Ленинианы»

Мастера кино Центральной студии документальных фильмов работают над циклом картин кинематографической «Ленинианы». У кинозрителей уже завоевали признание работы режиссеров-документалистов Л. Кристи «Три весны Ленина» и С. Бубрика «Через горы времени».

Уникальные кинокадры и фотодокументы лежат в основе новой картины этой серии, созданной на Центральной студии документальных фильмов сценаристами Г. Голиковым, Э. Марьямовым и режиссером С. Пумпянской. «В годы испытаний». Она посвящена пятидесятилетию Советской власти и столетию со дня рождения Владимира Ильича Ленина.

— Главная тема фильма, — рассказывает сценарист Э. Марьямов, — борьба Ленина, партии за мир, за победу молодой Советской республики.

Мы старались проникнуть в творческую лабораторию ленинской мысли, рассказать о том, как Ильич искал решение сложнейших вопросов, стоящих в те годы перед страной.

Продолжая кинематографическую «Ленинниану», студия начинает работу над новыми ее страницами. Ленин — создатель Союза Советских Социалистических Республик — такова тема картины, над сценарием которой начал работу Э. Марьямов. Вскоре студия начнет работу над фильмом о первой русской революции 1905 года. Ленин писал в этот период: «До вооруженного восстания в декабре 1905 года народ в России оказался неспособным на массовую вооруженную борьбу с эксплуататорами.

После декабря это уже был не тот народ. Он закалился в борьбе, подготовил ряды бойцов, которые победили в 1917 году».

Киностраницы «Ленинианы», над которой трудятся сценаристы, режиссеры, операторы и редакторы студии, большая и почетная работа. И они отдают ей весь пламень своего сердца.

Г. РАТОМСКАЯ.

ВО ИМЯ ЖИЗНИ

Мучительно тянется время. Такое ощущение, будто только что ввела больному адреналин и замерла в напряженном ожидании первого толчка сердца...

Богатово... От этой станции до Томска рукой подать, но как медленно идет поезд! Кажется, не будет конца пригороду. Промелькнул столб семафора, и на стыках рельсов погас перестук колес. За окном вагона поплыло приземистое здание вокзала: те же зеленые стены с дождевыми подтеками, узкая лента перрона.

Это был город ее юности. Словно само время пошло вспять. Она приехала на выпускной вечер — да-да, на тот самый выпускной вечер, которым заканчивается обычно студенческая жизнь, и который не состоялся в ее группе в памятном сорок первом.

Совсем как в те далекие годы, она озорно перебежала привокзальную площадь и на ходу прыгнула в трамвай. Для полного счастья недоставало только увидеть знакомое лицо кондуктора.

Пожилая женщина с тяжелой от мелочи сумкой, почувствовав на себе внимательный вопрошающий взгляд, осмотрелась и чуточку нараспев выкрикнула название остановки. Вера Васильевна тут же представила весь маршрут. И невольно принялась отсчитывать оставшиеся остановки: «Три... две... одна».

«Дом ученых», — оповещает кондуктор. Отсюда два шага до Ленинского проспекта, а там — и университетская роща, институт. Вера Васильевна пытается представить, кем стали бывшие сокурсники, какие они? И не может. На мостике через маленькую речушку Ушайку она невольно останавливается. Кажется, она слышит звуки вальса. Сколько раз он звучал в стенах этого старого корпуса. «Танцуют...» — подумала Вера Васильевна и тепло улыбнулась. — Немножко опоздали все они на этот выпускной вечер, но ничего, он все-таки состоится, и это главное. Какие они сейчас, студенты сорок первого? Наверное, важные, будут говорить значительные речи и провозглашать громкие тосты. А, может быть, и нет. Может, просто скажут: «Здравствуй, Вера!». А потом тысяча вопросов: «Что, как, где?». Что она скажет? Вера Васильевна на минуту задумывается. «Может быть, об этом?».

...В маленькой комнатке сыро и неуютно. За окном накрапывает дождь. На давно не крашенной раме собираются тяжелые капельки и, словно слезы, лениво ползут по стеклу, оставляя на нем светлые дорожки, падают... Кап, кап, кап. Девчонкам хорошо видна небольшая улочка, на углу кинотеатр. Прячась от дождя, у кассы толпятся люди.

— Может быть, сходим? — спрашивает одна из них. Но никто не отвечает. Не хочется говорить, шевелиться. Сегодня был трудный день: они приняли восемьсот раненых. Нет, они не пойдут, не могут. Они просто смотрят на серенькую рекламу, на этот дождь за окном, слушают звон падающих в вечность капель. Нет, они никуда не пойдут — они устали. Завтра обход...

А когда было легче? Госпиталь передислоцируется ближе к линии фронта. Госпиталь—это, в общем, одно название. Они — девчонки с погонами старших лейтенантов медицинской службы — да седеющий начальник — хирург Вениамин Исакович Рожанский и есть все то, что называется госпиталем. Квартирьерам в тот раз нечего было делать. Новое место дислокации — опушка леса да несколько землянок, оставленных предшественниками. Вот-вот начнут поступать раненые. Вениамин Исакович сам берется за лопату. Не хватает землянок, и их надо строить. Хирургу не совсем показана такая работа, но что делать?.. А потом опять перевязки, инъекции. Это может длиться ночь, день и еще ночь. А сейчас нужно рыть и рыть. Саднят сорванные мозоли, а землю нужно отбрасывать дальше, чтоб не осыпалась. Кто-то из раненых выползает на улицу, ему тяжело сидеть.

В гипсе раненая нога. Морщась от боли, он пробует лады гармони. И вот уже льется знакомая песня. И она помогает. Девчонки глубоко всаживают в песчаную почву затупившиеся лезвия лопат. Надо кидать дальше землю, чтобы не осыпалась.

Валя Завалишина — техник по гипсу, тоненькая, белокурая девчонка — тащит на себе тяжелый куль. Даже Вениамин Исакович, человек, способный сутками стоять за операционным столом, делает большие глаза.

— Брось немедленно,— кричит он.

Но Валя не может ответить, на это просто не хватает сил. Она только согласно машет головой и, чуть покачиваясь, идет к складу. Сбросив мешок, она облегченно вздыхает: «Бросила...».

Валька, Валька! Вечером ей нужно наложить десятки гипсовых повязок. И она сделает их безукоризненно и даже красиво.

...Нет, и сегодня они не пойдут в кино, и завтра, и послезавтра. Им просто некогда, этим девчонкам. Они просто устали, у них слишком много работы...

Может быть, об этом и нужно сказать сегодня? Перед отъездом из Барнаула у нее была трудная операция. Извлеченный осколок, который она отдала на память своему пациенту, напомнил обо всем этом. Да нет, она просто не забывала этого.

И поныне Вера Васильевна работает в госпитале, и перед ней все те же солдаты. Как бывало прежде, они не раз затягивают знакомую ей песню, с которой прошагали по дорогам войны. Они тоже ничего не забыли. Как и она, не могут, не хотят забывать...

Вера Васильевна повела рукой по тонкому перильцу маленького мостика, почему-то вспомнив, что ребята из университета, которые когда-то приходили к ним в гости, называли эту речушку «медичкой». Тогда это казалось даже обидным, а сейчас она улыбнулась этому. Как улыбаются собственной юности. И заторопилась к главному корпусу института, из которого действительно уже лилась музыка.

— Вера! Бойчук!

Она не удивилась этому. Для нее они все были только студентами, выпускниками Томского медицинского. И совсем неважно, что Василий Авдюничев уже защитил кандидатскую и сейчас работает над докторской диссертацией, а Константин Калашников заведует кафедрой...

Они работают, и это главное.

А. ВОЕЙКОВ.

А НЕ ЗАБЫЛИ ЛИ ВЫ?..

ПОД ОСТРЫМ УГЛОМ

Порошил снежком полдень 15 февраля нынешнего года.

«Не забыли ли вы поздравить своих родных и близких с праздником?» — вопрошала со стены отделения связи № 15 плакатная девица.

— Нет, не забыл, — ответил ей С. Е. Суханов и направился к тому окошечку, где принимают телеграммы.

— Дойдет сегодня депеша до дома номер восемьдесят один, по улице Пятой Западной? — спросил он на всякий случай.

— Вы что, насмешки пришли строить? — донеслось из окошечка. — Да известно ли вам, что самая длинная линия оптического телеграфа была открыта еще в 1839 году между Петербургом и Варшавой?!

Смущенному С. Е. Суханову ничего не оставалось сделать, кроме как протянуть текст и незаметно удалиться. А вскоре в 10 отделении связи аппарат отстучал текст: «Поздравляю днем рождения желаю вам искренне счастья крепкого сибирского здоровья Сергей».

Не прошло и часа, как сотрудники прочитали адрес. Прочитали и ахнули:

— Ну и путаники сидят в пятнадцатом! Пятая Западная, конечно, наша, но только по семьдесят девятый дом.

И снова загудели-заиграли провода, в сторону центрального телеграфа неслось: «Поздравляю днем рождения... переслать двадцать третье почтовое отделение».

Связисты двадцать третьего отделения прочитали и ухмыльнулись:

— Все это так, Пятая Западная наша, но мы обслуживаем дома с 85 номера!

И опять застучал аппарат: «Поздравляю днем рождения...». Телеграмма вернулась в десятое отделение связи, а оттуда опять шмыгнула на центральный телеграф... Трое суток депеша блуждала по проводам, пока вконец измученные связисты 15 отделения не дали последнюю телеграмму. На этот раз отправителю С. А. Суханову. Они его вызвали к себе и простонали:

— Амба! Нет такого дома номер восемьдесят один в окружающей нас действительности.

— Есть, — твердо сказал С. Е. Суханов. — Хотите, я вас туда отведу?

Связисты пятнадцатого тяжко вздохнули и шмырнули пешу в десятое. Связисты сятого ахнули и переправ ее на центральный телегр чтобы... Впрочем, после в шательства высшего те графного начальства 17 фев ля вечером именинница с достью прочла: «Поздрав днем рождения...».

То-то было радости!

С веселой выдумкой и ю ром трудятся и почталь отделения связи № 8. В Кузнецов, проживающий улице Гоголя, дом 120-а, к тира 2, не нарадуется их кам. Выписал он четы дцать изданий. И вот ка так получается, что в его товый ящик не попали га «Известия» за 3 и 4 февр журналы «Крокодил» № 2, ука и жизнь» № 1, «За жом» № 7.

По форме явный недо по существу? 21 фе удивленный подписчик щил из почтового ящика ту «Правда» за 20 фев журнал «Огонек» № 7 экземпляра «Алтайской лы» за одно число. Так общем и целом баланс сходится. Ну, а если по ки малость поднапутал это, как говорят, детали

Но такие ли уж они ме

М. ГРИГОРЬ

ВРЕМЯ И ЖИЗНЬ

О ЧЕМ ПИСАЛА ГАЗЕТА «КРАСНЫЙ АЛТАЙ» В 1921 ГОДУ

«БРАВО!»

Крутихинский орг. РКСМ Каменского уезда. 21 декабря проведен субботник по пилке дров для клуба и вывозке сена с поля семьям красноармейцев. Первая группа напилила 2 сажени дров, вторая вывезла 25 возов сена. Работающих было 12 человек.

Вот как нужно работать.

«Красный Алтай»
5 января 1921 года.

* * *

Теперь в Крутихе три комсомольских организации, насчитывающие в своих рядах 450 человек. Молодежь бережет и развивает традиции комсомольцев 20-х годов. Силами комсомольцев в местном колхозе проведено пять воскресников по приведению в порядок животноводческих помещений, несколько воскресников по вывозке удобрений на поля. Комсомольцы своими силами оборудовали спортивную площадку, каток, хоккейную коробку, собрали 42 тонны металлического лома.

По вечерам многие комсомольцы занимаются в кружках «Наш ленинский комсомол», участвуют в агитационно-массовой работе, готовят концерты в клубной самодеятельности.

АЛТПРОДФОНД

Как общее правило для всего Горно-Алтайского района характерно хорошее выполнение разверсток на продукты скотоводства, лесного, охотничьего и т. п. промыслов.

Разверстки на крупный скот прошли блестяще, как в смысле быстроты, так и высокого процента выполнения (100 процентов и более). В Катандинской волости, например, весь причитающийся с населения скот был сдан в три дня. Разверстка на овец тоже прошла успешно. Хорошо прошел сбор меда и масла.

Энергично проведенная разверстка на кожсырье дала более ста процентов.

«Красный Алтай»
1 апреля 1921 года.

* * *

В прошлом году Горно-Алтайская автономная область продала государству более 162 тысяч центнеров мяса, более 462 тысяч центнеров молока, 20 с половиной тысяч центнеров шерсти, 1 миллион 700 тысяч штук яиц, 7 с половиной тысяч килограммов маральих пантов и 606 килограммов оленьих пантов, на 237 тысяч рублей пушнины, 3.700 центнеров меду, 1.087 центнеров хмеля.

В юбилейном 1967 году область продаст государству 204 тысячи центнеров мяса, 467 тысяч центнеров молока, 21 тысячу центнеров шерсти, 7.639 килограммов маральих пантов и 600 килограммов оленьих пантов.

В Катанде, которая упоминается в заметке за 1921 год, находится нынче одна из ферм Нижне-Уймонского совхоза. Труженики фермы успешно выполняют обязательства, принятые в честь 50-летия Великого Октября.

«КУЯГАНСКУЮ ВОЛОСТЬ — НА КРАСНУЮ ДОСКУ»

Куяганская волость выполнила 103 процента продразверстки. Не менее сознательно эта волость отнеслась и к замене разверстки натуральным налогом, постановив падающую на нее посевную площадь в размере 12.500 десятин засеять полностью своими семенами.

— Замену продразверстки натурналогом, — говорится в решении, принятом Куяганской волостью, — от души приветствуем и уверены, что рабоче-крестьянская власть, руководимая Коммунистической партией, приведет всех трудящихся к светлому будущему...

«Красный Алтай»
14 апреля 1921 года.

* * *

Крупнейший в Алтайском районе совхоз «Куяганский» стал настоящей фабрикой животноводческой продукции. В прошлом году он продал государству 6.870 центнеров мяса, 41.651 центнер молока.

На центральной усадьбе совхоза в селе Куягане выросли новые добротные дома, производственные помещения, пришли радио, электричество.

ПРОИЗВОДСТВО В БИЙСКЕ

БИЙСК, 29. IV. Кофейным заводом химотдела Бийского совнархоза за март выработано 178 пудов кофе. Работали 5 рабочих.

На табачной фабрике за половину апреля выработано 865 п. 11 фунт. табаку.

Салотопным заводом выработано за март сала топленого 1.585 пачек 16-фунтовых. Работали 15 человек.

«Красный Алтай»
6 мая 1921 года.

* * *

От карликовых, полукустарных предприятий за годы Советской власти Бийск шагнул к подлинно индустриальному прогрессу. Сегодня из Бийска во все концы страны идут энергетические котлы, электропечи, насосы, котельно-вспомогательное и торговое оборудование, фанера, спички, мебель, папиросы, сигареты, льняные ткани.

Бийский мясокомбинат вырабатывает в месяц 4.800 тонн мяса, 450 тонн колбасных изделий, два с половиной миллиона банок мясных консервов. Неузнаваемо изменился облик табачной фабрики. Уникальную продукцию вырабатывает витаминный завод. В прошлом году он выдал около 10 тонн облепихового масла. Широкой известностью пользуется швейная фабрика № 2. В прошлом году она одела в костюмы 191 тысячу человек, в пальто — 168 тысяч человек.

Бийский маслосыркомбинат изготовил в 1966 году 35 тыс. центнеров масла и 115 тыс. центнеров различных сыров.

РАСПРЕДЕЛЕНИЕ СЕЛЬСКОХОЗЯЙСТВЕННЫХ МАШИН

23 августа Губснабземом приступлено к распределению сельскохозяйственных машин. Всего имеется в распоряжении Губснабзема 50 молотилок и 37 веялок.

Из них в первую очередь для обмолота госфонда отправляется 45 молотилок и 32 веялки.

По уездам распределение машин уже проведено: Барнаульскому уезду—22 молотилки и 17 веялок, Бийскому — 14 и 10, Змеиногорскому — 7 и 4, Горно-Алтайскому — 2 молотилки и 1 веялка.

«Красный Алтай»
27 августа 1921 года.

* * *

С малого начинали алтайские крестьяне. Ныне в распоряжении колхозов и совхозов края, как сообщили нам в краевом управлении сельского хозяйства, имеется 38 тысяч физических тракторов разных марок, 23.500 зерновых комбайнов, 26.500 тракторных плугов, 36.500 тракторных сеялок, 17 тысяч культиваторов, 21.500 грузовых автомашин, 6.500 силосоуборочных комбайнов.

В нынешнем году колхозы и совхозы получат дополнительно 1.500 пахотных тракторов, 1.100 колесных тракторов МТЗ, 3.000 зерновых комбайнов и много другой техники.

НАШИ ГОСТИ

ПОЕТ РАИСА ЖЕМЧУЖНАЯ

У нас в крае выступает с концертами дипломантка Всесоюзного конкурса эстрады, исполнительница народных цыганских песен и романсов Раиса Жемчужная.

Актриса не просто поет песни и романсы, а создает впечатляющие образы.

Певица не повторяет уже ставшую традиционной манеру исполнения цыганских песен и романсов, а ищет новые штрихи и краски, переосмысливает их по-своему.

Заканчивает первое отделение концерта М. Жемчужный — не только гитарист, но и танцор. Партию фортепьяно исполняет в концерте пианист Г. Еропкин.

Вместе с Раисой Жемчужной в концерте выступают и артисты других жанров — скрипач В. Богрянский, лауреат Всесоюзного конкурса чтецов А. Вертоградов и другие.

Барнаул — Рубцовск, и снова Барнаул, где 1 марта по просьбе зрителей будет дан прощальный концерт — таков маршрут концертной группы Раисы Жемчужной.

Е. МИХАЙЛОВ.

ЧЕРЕЗ СЛОЖНОСТЬ К ПРОСТОТЕ

О СТИХАХ МАРКА ЮДАЛЕВИЧА

ПЕРВАЯ книга стихов Марка Юдалевича называлась «Друзьям». Она вышла в Барнауле в 1948 году. До этого его стихи появлялись в «Сибирских огнях», «Омском альманахе», альманахе «Алтай», в газетах.

Молодой поэт попытался тогда осмыслить суровые военные события, начало мирного строительства. Короткими лирическими и философскими миниатюрами он быстро завоевал симпатии читателей, а критика единодушно отмечала поэтичность его дарования.

С тех пор Марк Юдалевич написал несколько пьес, ставившихся различными театрами страны, две повести, издавал стихотворные сборники в Новосибирске, Барнауле, Томске. Стихи всегда оставались для него главным. Сегодня о нем можно говорить, как о сложившемся поэте.

Работа Марка Юдалевича в последнее время отмечена творческой зрелостью, значительным расширением круга тем, волнующих поэта, глубоким проникновением в психологию лирического героя.

«Тополя» — так назван новый отчет Марка Юдалевича перед читателем. Он датирован 1966 годом и вобрал в себя преимущественно стихи последних лет.

„ТОПОЛЯ» и вызвали у меня желание поговорить о стихах Марка Юдалевича.

Поэзию последнего десятилетия отличают серьезные философские обобщения, неустанные поиски способов самовыражения. К несчастью для некоторых, такие поиски иногда превращаются в самоцель, а формальное оригинальничанье приглушает накал человеческих страстей. От подлинной поэзии в таких случаях остаются «рожки да ножки».

Марк Юдалевич, по-моему, счастливо обошел стороной болезнь роста многих, даже известных мастеров. Тем не менее, в его стихах можно отыскать и звонкую инструментовку и неожиданный резонанс. Поэт, что называется, редко «пересолит». И мало совсем не в расчетливой мере пропорции, точно оставленной холодным здравым смыслом». При определенном уровне поэтической культуры от глаз читателя будет напрочь запрята такая расстановка. Дело во вкусе, в простоте, являющейся внутренней подобностью и единственным способом выразить свое духовное состояние.

Признаюсь, мне давно знятна интонация Марка Юдалевича. Бесхитростная, с чукавинкой или с сердечным накалом, она сначала падает в память ритмичные, потом постепенно вновь полняется теми точными словами, что навсегда для меня единственны в этом роде. Так, не заучивая специально, запомнил я отдельные строки, строфы, целые куски. Привлекала их нравственная чистота и сила искренности.

Коль встретишь ты кого из тех,
Кто переменчивей погоды,
Кто забывает без помех
Любовью скрашенные годы, —
Того другом не зови,
Сердечной близостью не жалуй:
Он может изменить в любви,
Он в бою предаст, пожалуй.

Поэтому говорю об этом среди стихотворении Марка Юдалевича, что оно, по-моему, характерно для его поэтической манеры во многих миниатюрах (будем так условно именовать короткие, насыщенные мыслью стихи). Его способ лаконично и емко формулировать свои мысли стал излюбленным приемом поэта. И в нем он оказывается сильным.

В сегодняшних стихах такого рода поэт отошел от прямолинейной назидательности, встречавшейся раньше, в них появился философский подтекст. Программным для Марка Юдалевича нынешнего периода становится стихотворение «О простоте», которым открывается сборник «Тополя».

Не объявляйте богом простоту,
подчас не по плечу ей эта должность,
любите простоту, но больше ту,
которая шагнула через сложность.
Не буду спорить, простота нужна,
но иногда
ее бывает мало.
Таблица умноженья не сложна,
Но в наши дни
нельзя без интегралов.

Насыщенное смыслом, с глубоким подтекстом, это стихотворение выписано выпукло и точно.

Не случайно «О простоте» стоит в самом начале сборника. К нему Юдалевич шел «через сложность», как и ко многим мыслям стихов последнего времени.

Нет, совсем недаром ополчается он против громких слов, что «пустые, как пустыни»:

Не надо громких слов, не надо —
Они во многом виноваты.
Они, как горные громады,
Но не из камня,
А из ваты.

Жизненный опыт сказывается в этом стихотворении, остерегающем нас от ложного пафоса.

Если проследить, как эволюционировала лирика поэта, легко убедиться, что в последнее время она стала исполненной более глубоких раздумий о времени. Любую тональность — от полушепота до описательной или жанровой картинки — можно воспринять через лирический усилитель, включенный поэтом. Как это достигается?

Послушайте, например, начало стихотворения «Наш город».

Наш город тихий, город старый:
Все подоконники в цветах.
Трава ползет на тротуары,
И птицы спят на проводах.

Воспоминания? Возможно. Поэт на них имеет право. От таких воспоминаний даже не у сентиментального читателя защемит на сердце от грустка картины очень, может быть, близкой и незабываемой.

Долгое время наша критика высмеивала подобные стихи как и вообще, так называемые «вечные темы» лирики. Досталось и процитированному стихотворению. Доводы были банальны — где это поэт увидел в нашей действительности такой тихий, спящий город. А ведь стихотворение посвящено встрече двух любящих сердец, и лирический герой в последних строках с грустью о своей юности замечает:

Другие песни там сложили,
Другие завели мечты.
Дома другие заложили,
И перекинули мосты.

Велики сегодня требования к лирической поэзии. После существующих образцов современной поэзии сложно написать хорошее лирическое стихотворение. Но беру на себя смелость утверждать: Марк Юдалевич написал — и не одно! — по-настоящему яркое стихотворение лирического характера. Откройте его сборник «Только лирика» (Барнаул, 1962 г.), и вы убедитесь в этом. К удачам последних лет отношу «Лебеди зимуют на Алтае», «Мы начинаем водопадом», «Весенний дождь», «Мы были все безусыми юнцами», «Чудаки», «Я по горной тропе шагаю», «Сок земли».

ТУТ я должен оговорить серьезную деталь. В несколько сборников Марк Юдалевич включает некоторые стихи из своих первых книг. Но я улавливаю взыскательное перо автора, когда он переписывает некоторые строчки старых стихов. Меня радует чувство новизны, когда читаю решительно переработанные строфы. Ощущение, что поэт и сегодня в движении, что его мысль способна заставить объективно посмотреть на себя со стороны, не проходит после знакомства с переработанными стихами.

Только есть у таких переделок и своя опасность. Художник становится врагом самому себе, когда через много лет пересматривает мазки полотен, созданных жаром юношеского сердца, укладывает свое произведение в рамки, как костюм в чемодан, чтобы не помять. Марк Юдалевич прекрасно знает цену рассудочного воздействия на подлинное в искусстве. Одно его стихотворение декларирует борьбу с рассудком. «Бойтесь здравого смысла», — объявляет поэт.

А сам попался на удочку. Мною давно любимо его стихотворение «Друзьям», по которому был назван первый сборник поэта. На предельно искренней интонации вспоминается там школа, класс, друзья; есть представление, как бы было, если бы герой снова подошел «к доске, истертой мелом»:

Чуть побледнею я, когда
Замечу девочку меж ними,
С глазами синими, как даль,
Немного строгими и злыми.
Сверкать на солнце будет снег,
Сухой мороз — румянить щеки,
И мы домой, как прежде, с ней,
Уйдем с последнего урока.

В «Тополях» две последние строки изменены:

...и мы, как прежде, вместе с ней
пойдем домой после уроков.

Что случилось? Почему исчезла отсюда поэзия? С точки зрения педагогики, наверно, нельзя было писать, как школьник и школьница безнравственно «ушли с последнего урока». Но как это может относиться к правде художественного произведения? Почему поэт, нашедший яркую деталь, легко от нее отказывается?

При переделке давнишних строк не всегда просто вновь окунуться в прежнее настроение, уловить ту самую жар-птицу, что когда-то сделала неповторимой твою же интонацию.

Я уже говорил, что Марк Юдалевич пишет не только стихи. Специального разговора заслуживают его поэмы. Главы одной из последних поэм включены в «Тополя», скоро она выйдет отдельным изданием.

Я убежден, многим стихам Марка Юдалевича предстоит долгая жизнь, потому что они — безусловное явление в сибирской литературе.

Евгений РАППОПОРТ.

ВЕСНА НАСТУПАЕТ

В марте постепенно повышается температура, в среднем на 6—10 градусов по сравнению с февралем. И нынешний март ожидается теплым на большей части Украины и в Молдавии, на Северном Кавказе, в Закавказье и Магаданской области. На остальной территории европейской части СССР, в Средней Азии, Казахстане, Восточной Сибири и на Дальнем Востоке март будет обычным. Зато на большей части Сибири и севере Казахстана — очень холодным.

На ЕВРОПЕЙСКОЙ ТЕРРИТОРИИ СССР в первой половине месяца и в третьей декаде будет преобладать переменная облачность, с прояснениями, временами осадки. Четвертая пятидневка по-весеннему солнечная.

В ЗАПАДНОЙ СИБИРИ, кроме севера, будет преобладать малая облачность, лишь иногда небольшой снег; холодно — ночью минус 23—28, а на севере минус 31—36 — в первой декаде и 14—20 марта; в конце марта тепло — днем плюс 4—9 градусов.

В КАЗАХСТАНЕ ожидается неустойчивая погода, снег и метели. На юге в середине месяца и позже возможны грозы, на юго-западе пыльные бури. Похолодание предполагается в первой и второй декадах, потеплеет в конце месяца.

Анна ШТАБОВА,
научный сотрудник Гидрометеоцентра СССР.
(АПН).

Наш Домашний Уголок

— В магазины города поступили шапки из искусственного меха. Очень красивы белые, но как их чистить? — спрашивают многочисленные читатели газеты.

На этот вопрос отвечает главный инженер Барнаульской фабрики химчистки **Г. Ф. Маслова:**

— Конечно, лучше всего вещь из искусственного меха отдать в химчистку. Но если нет такой возможности, то можно «обновить» ее и самим, дома.

ЕСЛИ ШАПОЧКА ИЗ ИСКУССТВЕННОГО МЕХА...

Обычно искусственный мех легко стирается и после стирки не теряет своего первоначального вида.

Стирают в теплой воде (температура ее не должна превышать 35°), в которой разведен порошок «Новость». Когда вещь высохнет, ее расчесывают частым гребешком.

Но практика показала, что гораздо легче расчесать изделие сразу после того, как оно отжато. Ворс легко ложится в любую сторону (можно придать меху даже рисунок — это уже будет зависеть от вашей фантазии).

Стирать рекомендуется только те изделия, которые не теряют своей формы.

В магазинах же Барнаула появились шапочки самых различных фасонов, которые после стирки могут изменить форму.

Стирать их в «Новости» или каких-либо других моющих средствах не рекомендуется. Лучше всего использовать авиационный бензин, который не влияет на форму.

Бензин наливают в тазик и погружают изделие так, чтобы оно пропиталось им. Затем осторожно отжимают и встряхивают. Сушить вещи надо постепенно при комнатной температуре, ни в коем случае не вблизи радиаторов отопления, и натопленной печи.

Если вы не хотите, чтобы руки погружались в бензин, наденьте на них тонкие резиновые перчатки. Хорошо также пальцы предварительно смазать глицерином.

СПОРТ СПОРТ СПОРТ

СПАРТАКИАДА ЖЕЛЕЗНОДОРОЖНИКОВ

В течение семи дней вели борьбу в первой зимней спартакиаде ордена Ленина Западно-Сибирской железной дороги команды Новосибирского, Омского, Новокузнецкого, Тайгинского, Алтайского и других отделений.

Начали поединки хоккеисты. В соревнованиях по хоккею с шайбой от края участвовала команда железнодорожников Рубцовска. Наши спортсмены заняли в своей группе второе место, но в стыковых матчах они проиграли омичам и барабинцам, и в итоге были четвертыми.

Успешнее выступила команда ВРЗ по хоккею с мячом. Одержав победы во всех играх, она завоевала звание чемпиона.

На первое место в спартакиаде вышли и алтайские слаломисты.

Большую победу одержали конькобежцы края. Ростислав Подгайский стал абсолютным чемпионом. Он вышел победителем в беге на 500, 1.500 и 3.000 метров. В командном зачете наши скороходы были вторыми.

Также второе место заняла команда Алтая по фигурному катанию на коньках.

А вот по биатлону, лыжным гонкам и подледному лову рыбы хозяева спартакиады заняли последние места.

В итоге недельной борьбы большой приз спартакиады вручен спортсменам Алтайского отделения Западно-Сибирской железной дороги. Семь очков уступили им представители Омского отделения. Третий результат показала команда Новокузнецкого отделения.

Победа нашей команды была бы более убедительной, если бы не ряд досадных промахов. Среди железнодорожников края не нашлось умелых биатлонистов.

Еще хуже было с лыжниками. Коллектив края был снят за подставку.

В. ВЛАДИМИРОВ.

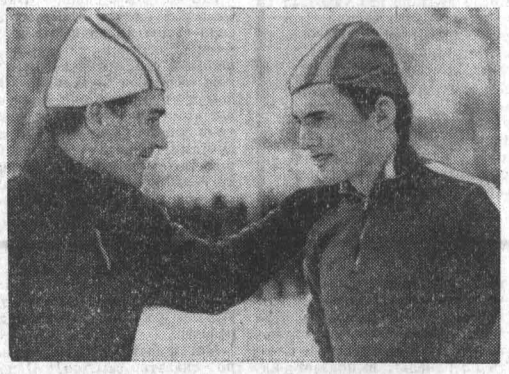

На снимке: чемпион спартакиады по конькам Р. Подгайский (справа) и мастер спорта Ю. Шелепов—второе место.

Фото Д. Каца.

«Темп» на Кавказе

Как известно, команда «Темп» выехала на Северный Кавказ для подготовки к предстоящему футбольному сезону. Наши земляки включились в розыгрыш Кубка, учрежденного Федерацией футбола РСФСР.

Первый матч темповцы проводили с пятигорским «Машиностроителем», командой класса «Б», и сумели одержать победу со счетом 4:0. Голы забили Высоцкий, Скориченко, Драчев и Садовников.

Следует отметить, что игры турнира носят скорее тренировочный характер, где тренеры пытаются выявить наиболее боевые составы своих команд.

Так что, если и будут поражения, огорчаться не следует. Главное — «обстрелять» команду перед ответственными матчами.

ВПЕРЕДИ — ФИНАЛЬНАЯ ЛЫЖНЯ

В Новоалтайске, Славгороде, Барнауле, Бийске, Павловске, Тальменке и Михайловском закончились зональные соревнования по лыжному спорту среди школьных коллективов физической культуры в зачет первой краевой юбилейной спартакиады. По предварительным данным, уложились в разрядные нормативы единой спортивной классификации около 15 тысяч лыжников. Это — подарок юных физкультурников 50-летию Советской власти.

В финале примут участие десять лучших школ по средней возрастной группе и десять школ — по старшей возрастной. Победителей финальных соревнований по лыжным гонкам, которые состоятся 5-го марта 1967 года в г. Бийске, ждут два больших переходящих приза крайоно.

В настоящее время во всех районах и городах проводятся лыжные соревнования пионерских дружин на приз газеты «Пионерская правда».

В юбилейном году десять лучших пионерских команд получат приглашение на финальные соревнования, которые состоятся 8-го марта в Павловске.

Лучшие три команды края будут представлены в Центральный штаб Всесоюзных соревнований для вызова в финал.

Л. БАХАРЕВ,
судья Всесоюзной категории.

ПОБЕДА НА ЛЬДУ «СЕДЕРА»

СТОКГОЛЬМ, 26. (ТАСС). Двухдневный традиционный матч сильнейших конькобежцев Российской Федерации и Швеции, проходивший на льду местного стадиона «Седер», завершился победой советских спортсменов с общим счетом 133,5:126,5. (Мужчины—107,5:112,5; женщины — 26:14).

И ПРИЗЫ, И ТОРТ

КИРОВ, 26. (Спец. корры ТАСС Н. Киселев и И. Тарасов). Трехкратная чемпионка мира свердловчанка Валентина Стенина и вице-чемпион Европы москвич Валерий Каплан впервые завоевали традиционный приз имени С. М. Кирова, розыгрыш которого имеет 30-летнюю историю. Кроме спортивных трофеев, лейтенанту Советской Армии Валерию Капплану был вручен на катке большущий торт в честь дня его рождения: сегодня ему исполнилось 24 года.

В эфире

7.32 — Радионовелла «Герой пришел из песни» (горсеть и УКВ 4,37 м). **11.30** — Стихи и песни В. Дориэо (горсеть и УКВ 4,37 м). **19.15** — Народные кандидаты. **19.30.** — Выступление ансамбля электромузыкальных инструментов. **19.45** — Занятие университета сельскохозяйственных знаний. Беседа «Севооборот — основа плодородия». Автор — кандидат сельскохозяйственных наук Г. Т. Руденко. **20.00** — Ленинский университет миллионов. Беседа «Мировая система социализма и основные проблемы ее развития» (из Москвы). **20.20** — «Юность Алтая». Программа для молодежи. **21.15** — С. Прокофьев. «Русская увертюра» (горсеть и УКВ 4,37 м).

1 МАРТА

7.32 — Музыкальный рассказ о творчестве композитора М. Алексеева (горсеть и УКВ 4,37 м). **11.30** — Симфонические вальсы Глазунова (горсеть и УКВ 4,37 м). **19.15** — «Главное в работе Советов — действенность». Беседа заместителя заведующего организационно-инструкторским отделом крайисполкома А. Вахонина. **19.30** — Для детей. Беседа об опере «Золотой петушок». **20.00** — Ленинский университет миллионов. Беседа «Хозяйственный расчет и рентабельность» (из Москвы). **20.20** — «На просторах Алтая». Радиогазета на немецком языке. **20.45** — Литературная передача. Очерк В. Безносенко «Туйгыш». **21.15** — Детская сюита Б. Мошкова (горсеть и УКВ 4,37 м).

Телевидение

1 МАРТА

18.00 — Английский язык для малышей. **18.30** — Фильмы для детей. **19.00** — «Говорит и показывает «Молодость». («Тебе, Октябрь пятидесятый», «Кандидаты народа», «Слава героев Бреста», документальные фильмы, концерт воинов. «Шестой раунд», художественный фильм).

Погода

Сегодня днем по краю, по данным синоптиков, ожидается облачная, с прояснениями погода, местами снег, слабая метель, ветер юго-западный, 7—12 метров в секунду, температура 7—12 градусов мороза. По южным районам снег, метель, ветер юго-западный, 15—20 метров в секунду, температура 5—10 градусов мороза.

Редактор
А. ПРОЗОРОВ.

Театр

КРАЕВОЙ ТЕАТР ДРАМЫ. «Щит и меч». В 19 час.

Кино

«РОССИЯ». «Дядюшкин сон». В 10, 11-45, 12-45, 13-30, 15-15, 16-15, 17, 18-45, 19-45, 20-30, 22-15. «Королева «Шантеклэра». В 11, 14-30, 18, 19-45.

«РОДИНА». «Ночи без ночлега». В 11, 12-35, 14-10, 15-45, 17-20, 18-55, 20-30, 22. «Раз картошка, два картошка». В 10, 11-40, 13-20, 15, 16-40, 17-20, 19, 20-40. На удлиненном сеансе в 20-40 «Танцы украинского народа».

«ЮНОСТЬ». «Война и мир» (2-я серия). В 18. «Игра без ничьей». В 10, 12, 14, 16, 20, 22.

С 1 марта — «Их знали только в лицо».

«ОКТЯБРЬ». «Она защищает Родину». В 10, 11-45, 16, 20-15, 22. «Козара». В 13-30, 17-45.

«ПЕРВОМАЙСКИЙ». «Ночи без ночлега». В 11-40, 13-30, 17, 19, 21. «Ноктюрн». В 11, 12-40, 14-20, 16, 18, 20, 22.

«ОГОНЕК». «Человек с ружьем». В 10, 15.

«АЛТАЙ». «Приключения Питкина в больнице». В 15, 19. «Прощай». В 17, 21.

«ЧАЙКА». «Волчица». В 13, 15, 17, 19, 21.

Клуб ЗАПАДНОГО ПОСЕЛКА. «В джазе только девушки». В 13, 15, 19, 21. «Война и мир» (2-я серия). В 17.

ПРИГЛАШАЮТ НА РАБОТУ:

ТИПОГРАФИЯ «АЛТАЙСКОЙ ПРАВДЫ» — подсобных рабочих, техничек, слесаря, столяра.

Обращаться: г. Барнаул, ул. Короленко, 105, в отдел кадров.

БАРНАУЛЬСКАЯ МЕБЕЛЬНАЯ ФАБРИКА № 2 — директора клуба, упаковщиков, техничек, столяров, электриков, рабочих (женщин) на станки **прессовщиков.**

Обращаться по адресу: г. Барнаул, ул. Партизанская, 266, в отдел кадров.

ВАГОННОЕ ДЕПО СТ. БАРНАУЛ — кровельщиков, столяров, слесарей по ремонту вагонов, **проводников вагонов на охрану, составителей вагонов, мойщиков грузовых вагонов.**

Объявляется прием на курсы проводников. Принимаются мужчины и женщины с образованием 8—10 классов, не моложе 18-летнего возраста.

Все принятые на работу пользуются льготами железнодорожного транспорта.

Обращаться: вагонное депо ст. Барнаул (за железнодорожной линией между маслозаводом и старым мясокомбинатом).

УПРАВЛЕНИЕ МЕХАНИЗАЦИИ ТРЕСТА «АЛТАЙЭЛЕВАТОРСТРОЙ» для работы на периферии — **слесарей-монтажников, машинистов экскаваторов, машинистов автокранов, машинистов башенных кранов, бульдозеристов, электромонтажников** по башенным кранам, **слесарей-ремонтников** по строительным механизмам.

Обращаться: г. Барнаул, ул. Гаражная, 10, телефон 5-56-24. В Бийске, Тальменке, Кулунде — к механикам управления механизации на стройках элеваторов.

БАРНАУЛЬСКИЙ АВТОБУСНЫЙ ПАРК — шоферов 1 и 2 классов, **кондукторов, шоферов** 3 класса с переподготовкой на шофера 2 класса, имеющие стаж вождения не менее 3 лет, **автослесарей, токарей** 4, 5 разрядов, **электрика-силовика, рабочих** на мойку автобусов, **линейных контролеров.**

На вновь открываемый медицинский пункт приглашается на работу **фельдшер.**

Обращаться: 9-й Заводской проезд, 21, проезд автобусами №№ 1, 17 и 19 до остановки «Комбинат химических волокон».

БАРНАУЛЬСКАЯ ОВЧИННО-МЕХОВАЯ ФАБРИКА — юриста, кочегаров (зарплата 130 руб. в месяц), **помощников кочегаров** (зарплата 110 руб. в месяц), **жестянщиков, слесарей, электросварщиков, токаря.** На временную работу — **сестру** в медпункт, **грузчиков, тракториста, рабочих** в цехи (мужчин и женщин) на постоянную и временную работу.

Обращаться: пр-т Карла Маркса, 46-а, в отдел кадров.

БАРНАУЛЬСКОЕ ГРУЗОВОЕ АВТОХОЗЯЙСТВО № 3 — учеников шофера на 3 класс, **шоферов** 1, 2 и 3 классов, **автослесарей, слесаря** по оборудованию, **электриков-силовиков, автоэлектриков, слесарей-инструментальщиков, слесарей-мотористов.**

Выплачивается 15% надбавки. Одиноким обеспечиваются общежитием.

Обращаться: ул. Шевченко, 172, автохозяйство № 3.

БАРНАУЛЬСКАЯ МАСТЕРСКАЯ ТРЕСТА «СИБМЕТАЛЛУРГМОНТАЖ» — слесарей по изготовлению металлоконструкций и нестандартного оборудования; **рабочих,** не имеющих специальности (за два месяца могут приобрести профессию). Одиноким обеспечиваются общежитием.

Обращаться: пр. Калинина, 49, рядом с автобусным хозяйством № 2.

АЛТАЙСКОЙ КРАЕВОЙ СТАНЦИИ ПО ИСКУССТВЕННОМУ ОСЕМЕНЕНИЮ ЖИВОТНЫХ для постоянно действующих курсов подготовки техников-осеменаторов животных приглашается преподаватель по специальности **ветврач.** Оплата согласно образованию и стажу работы.

Обращаться по адресу: г. Барнаул, 34, Пономаревка.

Городской комитет КПСС и исполком городского Совета депутатов трудящихся выражают глубокое соболезнование Шабановой Надежде Павловне по поводу преждевременной смерти ее матери

КОЗЬМИНОЙ
Ольги Ивановны.

Алтайское краевое управление «Росглавмолоко» с глубоким прискорбием извещает, что 27 февраля на 52 году жизни скоропостижно скончался директор Рубцовского гормолкомбината

МУРАШКИН
Дмитрий Прокопьевич,

и выражает соболезнование семье и родным покойного.

НАШ АДРЕС И ТЕЛЕФОНЫ: Барнаул, ул. Короленко, 105. ТЕЛЕФОНЫ: справки 4-47-54, редактор 4-49-56, заместители редактора 4-48-37, 4-43-54, ответственный секретарь 5-52-34, заместители отв. секретаря 5-51-13, ОТДЕЛЫ: партийной жизни 5-53-11, пропаганды и агитации 5-50-92, советского строительства и быта 5-51-73, сельского хозяйства 4-46-73, 5-54-64, промышленности, строительства и транспорта 5-52-63, 4-46-12, культуры и учебных заведений 5-50-82, информации и спорта 4-49-54, 4-46-92, писем 4-48-71, 5-54-12, стенографистка 4-45-62, отдел объявлений 5-53-62. Общественная приемная работает с 10 до 14 часов. Телефон 5-57-62.

АГ 04562. Типография издательства «Алтайская правда», г. Барнаул, Короленко, 105. Заказ № 1500. Тираж 150.000 экз.