ПРОЛЕТАРИИ ВСЕХ СТРАН, СОЕДИНЯЙТЕСЬ!

Год издания 50-й

АЛТАЙСКАЯ ПРАВДА

Орган Алтайского краевого комитета КПСС и краевого Совета депутатов трудящихся

СРЕДА 8 ФЕВРАЛЯ 1967 г. № 33 (13702).

Цена 2 коп.

50 годовщина Великого Октября

О визите товарища Л. И. Брежнева в Чехословацкую Социалистическую Республику

С 4 по 6 февраля с. г. в Чехословацкой Социалистической Республике по приглашению Центрального Комитета Коммунистической партии Чехословакии находились с дружеским визитом Генеральный секретарь ЦК КПСС тов. Л. И. Брежнев и прибывший вместе с ним секретарь ЦК КПСС тов. Ю. В. Андропов.

Во время пребывания в Чехословакии состоялись дружеские беседы товарищей Л. И. Брежнева и Ю. В. Андропова с первым секретарем ЦК КПЧ тов. Антонином Новотным, членами Президиума ЦК КПЧ товарищами Иржи Гендрихом, Иозефом Ленартом, Богуславом Лаштовичкой, Отакаром Шимуненком, Олдржихом Черником, секретарем ЦК КПЧ Любомиром Штроугалом, во время которых были обсуждены вопросы дальнейшего развития советско-чехословацких отношений и важнейшие проблемы международной политики и мирового коммунистического движения.

В беседах принял также участие член ЦК КПСС, посол СССР в Чехословацкой Социалистической Республике тов. С. В. Червоненко.

Руководители КПСС и КПЧ обменялись информацией о строительстве коммунизма и социализма в обеих странах. Они с удовлетворением отметили, что нерушимая братская дружба между Коммунистической партией Советского Союза и Коммунистической партией Чехословакии, широкое политическое, экономическое и культурное сотрудничество между Советским Союзом и Чехословацкой Социалистической Республикой, отвечающее коренным интересам народов обеих стран, постоянно развиваются и крепнут.

Обе стороны единодушно констатировали полное единство взглядов по вопросам современного международного положения, мирового коммунистического и рабочего движения. Стороны выразили единодушное стремление и дальше бороться за укрепление мира и безопасности народов Европы на основе принципов Бухарестской декларации. Они заявили о своей решимости и в дальнейшем расширять и углублять всесторонние братские связи между обеими партиями и странами в интересах советского и чехословацкого народов, во имя укрепления сплоченности и единства социалистического содружества, мирового коммунистического движения, в интересах борьбы за мир, за свободу и независимость народов, за демократию и социализм.

Беседы проходили в атмосфере сердечности и братской дружбы.

Переговоры А. Н. Косыгина с Гарольдом Вильсоном

ЛОНДОН, 7 февраля. (ТАСС). В резиденции премьер-министра Великобритании на Даунинг-стрит вчера состоялась беседа между Председателем Совета Министров СССР А. Н. Косыгиным и премьер-министром Великобритании Г. Вильсоном.

Вслед за этой беседой были начаты переговоры в расширенном составе, в которых приняли также участие с советской стороны Председатель Совета Министров Грузинской ССР Г. Д. Джавахишвили, председатель Совета Министров Эстонской ССР В. И. Клаусон, заместитель министра иностранных дел СССР А. А. Солдатов, посол СССР в Великобритании М. Н. Смирновский и другие. С английской стороны: министр иностранных дел Дж. Браун, государственный министр по иностранным делам Дж. Томсон, постоянный заместитель министра иностранных дел Поль Гор-Бут и другие.

В ходе переговоров, протекавших в дружественной, откровенной обстановке, был начат обмен мнениями по ряду актуальных международных проблем, представляющих взаимный интерес.

НАЧАЛОСЬ ВЫДВИЖЕНИЕ КАНДИДАТОВ В ДЕПУТАТЫ ВЕРХОВНОГО СОВЕТА РСФСР

ЕДИНСТВО И СПЛОЧЕННОСТЬ — НАШЕ ЗНАМЯ

Дневник избирательной кампании

6 февраля начались предвыборные собрания трудящихся, посвященные выдвижению кандидатов в депутаты Верховного Совета Российской Федерации.

Выдвижение кандидатов в депутаты вновь демонстрирует нерушимое единство Коммунистической партии и народа.

МОСКВА

На собрании сотрудников Всесоюзного научно-исследовательского института электромеханики выступил заместитель директора института А. М. Платонов. Он предложил выдвинуть кандидатом в депутаты Верховного Совета РСФСР Генерального секретаря ЦК КПСС **Леонида Ильича Брежнева.**

Общее собрание работников института единогласно постановило выдвинуть Л. И. Брежнева кандидатом в депутаты Верховного Совета РСФСР по Бауманскому избирательному округу.

В просторном конференц-зале Московского института радиотехники и электроники Академии наук СССР собрались научные сотрудники, лаборанты, техники. Герой Социалистического Труда академик Б. А. Введенский внес предложение выдвинуть кандидатом в депутаты Верховного Совета РСФСР члена Политбюро ЦК КПСС, Председателя Совета Министров СССР **Алексея Николаевича Косыгина.**

Собрание единодушно решило выдвинуть А. Н. Косыгина кандидатом в депутаты Верховного Совета РСФСР по Фрунзенскому избирательному округу Москвы.

Состоялось предвыборное собрание коллектива машиностроительного завода, посвященное выдвижению кандидатов в депутаты Верховного Совета РСФСР по Ленинградскому избирательному округу Москвы. Руководитель бригады коммунистического труда В. М. Павловский предложил выдвинуть кандидатом в депутаты Верховного Совета РСФСР по этому округу члена Политбюро ЦК КПСС, Председателя Президиума Верховного Совета СССР **Николая Викторовича Подгорного.** Собрание единодушно поддержало это предложение.

В тот же день трудящиеся столицы выдвинули кандидатами в депутаты Верховного Совета РСФСР слесаря-сборщика завода «Калибр» **Алексея Михайловича Карпова,** ударника коммунистического труда ткачиху комбината «Красная роза» **Лидию Матвеевну Рыбину,** ректора МВТУ имени Баумана, доктора технических наук **Георгия Александровича Николаева.**

(ТАСС).

АЛТАЙСКИЙ КРАЙ

ОКТЯБРЬСКИЙ ИЗБИРАТЕЛЬНЫЙ Оокруг № 120

Обеденный перерыв. В просторном каркасном цехе собрались рабочие, служащие и инженерно-технические работники Барнаульского котельного завода.

Собрание, посвященное выдвижению кандидатов в депутаты Верховного Совета РСФСР, открыл председатель заводского комитета В. П. Микульский. Места в президиуме занимают представители общественности предприятия, знатные рабочие, специалисты. Первым взял слово начальник литейного цеха Владимир Иванович Тимохин. Он сказал:

— Предлагаю выдвинуть кандидатом в депутаты Верховного Совета РСФСР Генерального секретаря Центрального Комитета КПСС Леонида Ильича Брежнева и сталевара литейного цеха нашего завода Григория Алексеевича Тихомирова.

Двадцать два года Тихомиров проработал у сталеплавильной печи на котельном. Его имя известно не только нашему коллективу, но и далеко за пределами завода. Как мастер своего дела, Григорий Алексеевич давно снискал славу новатора литейного производства. Свой передовой опыт он за два десятка лет передал не одному рабочему. И Родина по достоинству оценила его трудовой подвиг. В прошлом году Тихомиров был удостоен высшей правительственной награды — ордена Ленина.

Бригада сталеваров, в которой работает Григорий Алексеевич, заслужила одной из первых на заводе почетное звание коллектива коммунистического труда, была названа бригадой имени XXIII съезда КПСС. Знание своего дела, умение находить новое в каждой плавке, изыскание резервов и приведение их в действие, постоянное стремление к улучшению качества стали и литья — вот черты сталевара Тихомирова.

Но не это главное в нем. Его характер определяет отношение к другому человеку, к товарищу по труду, к соседу по квартире. Он никогда не остается равнодушным, видя человека в беде. Не один раз он избирался депутатом местных Советов. И всегда оправдывал высокое звание слуги народа.

Передовой сталевар, общественный деятель Г. А. Тихомиров непримирим к недостаткам. Он всегда считает своей обязанностью немедленно указать на замеченный непорядок, подсказать, как его устранить, или заставить подумать того, кого это непосредственно касается. «Мне тогда хорошо, когда хорошо всем», — говорит Г. А. Тихомиров.

На заводе у всех еще в памяти его статья в краевой газете, которая вызвала много разговоров о рабочем коллективе, о взаимоотношениях в цехе, на участках, о воспитании коммунистического отношения к труду, друг к другу.

Предложение В. И. Тимохина было поддержано выступившими на собрании рабочими литейного цеха Пруских, Ущенко, заведующей химической лабораторией Зеленковой, крановщицей литейного цеха Базаркиной, секретарем парторганизации кузнечно-прессового цеха Семовым и другими.

— Я горячо поддерживаю выдвижение Л. И. Брежнева кандидатом в депутаты Верховного Совета, — сказал мастер литейного цеха П. Михайлов. — Нам известны экономические успехи нашей Родины, достигнутые под руководством Коммунистической партии. Мы от души поддерживаем твердую и миролюбивую внешнюю политику Советского правительства, ценим усилия Центрального Комитета КПСС в борьбе за сплочение и единство мирового коммунистического и рабочего движения, и все будем голосовать за Леонида Ильича Брежнева.

Выступавший поддержал также предложение выдвинуть кандидатом в депутаты Верховного Совета РСФСР сталевара завода Г. А. Тихомирова.

Волной аплодисментов четырехтысячной аудитории было встречено появление на трибуне Г. А. Тихомирова. Взволнованный теплыми словами товарищей по работе, он поблагодарил их за доверие.

Собрание единодушно принимает решение выдвинуть кандидатами в депутаты Верховного Совета РСФСР по Октябрьскому избирательному округу № 120 **Леонида Ильича Брежнева и Григория Алексеевича Тихомирова** и просит их дать согласие баллотироваться.

* * *

В актовом зале главного корпуса Алтайского политехнического института имени И. И. Ползунова собрались преподаватели, студенты и технические работники. Они пришли сюда, чтобы совместно решить, кого назвать своим кандидатом в верховный орган Государственной власти Российской Федерации.

— Я предлагаю, — говорит заведующий кафедрой философии института кандидат философских наук Владимир Семенович Барулин, — выставить нашим кандидатом в Верховный Совет РСФСР по Октябрьскому избирательному округу № 120 Генерального секретаря Центрального Комитета КПСС **Леонида Ильича Брежнева.**

Далее оратор характеризует товарища Брежнева Л. И., как выдающегося государственного и политического деятеля нашего государства, говорит о его заслугах в Великой Отечественной войне и в послевоенный период.

Слово берет доцент Наум Абрамович Толчинский, заведующий кафедрой автомобилей и тракторов. Он поддерживает кандидатуру товарища Л. И. Брежнева и в свою очередь предлагает назвать кандидатом сталевара Барнаульского котельного завода **Григория Алексеевича Тихомирова.**

Выступившие на собрании заведующий кафедрой двигателей внутреннего сгорания профессор В. К. Нечаев, заведующий кафедрой литейного производства доцент Б. И. Шипилин, студенты Иван Бабий и Анатолий Ильчук горячо поддержали выставленные кандидатуры.

ПАВЛОВСКИЙ ИЗБИРАТЕЛЬНЫЙ ОКРУГ № 129

Нынешняя предвыборная кампания совпала с периодом, когда повсеместно подводятся итоги первого года пятилетки, намечаются новые рубежи, рубежи юбилейного года Советской власти. Об этом вчера на предвыборном собрании коллектива совхоза «Комсомольский» говорили почти все выступающие.

Открыл собрание главный инженер хозяйства Александр Петрович Кудинов. Он напомнил собравшимся, что совхоз успешно завершил план прошедшего года, получено около 400 тысяч рублей прибыли, значительно перекрыт планзаказ по зерну, почти в два раза перекрыто задание по сдаче мяса.

— В зримый рост народного благосостояния выливается всемерная забота партии и правительства о дальнейшем развитии сельского хозяйства, — говорит А. П. Кудинов. — Несомненно, что нынешний, юбилейный год будет годом новых успехов. За них, за эти успехи, мы с радостью отдадим свои голоса 12 марта.

Слово предоставляется управляющему четвертым отделением Николаю Ивановичу Чурилову.

— В Верховный Совет нашей республики мы избираем тех, кто делом, трудом, всей жизнью своей доказал верность народу и партии. От имени тружеников совхоза «Комсомольский» я предлагаю выдвинуть кандидатом в депутаты Верховного Совета РСФСР члена Политбюро ЦК КПСС, первого заместителя Председателя Совета Министров СССР Дмитрия Степановича Полянского, того, кто прошел путь от сына бедного крестьянина, от рабочего до видного государственного деятеля.

С яркой речью выступила директор средней школы Анна Александровна Мошкова.

— Дмитрий Степанович Полянский, — сказала она, — ровесник Октября. Биография товарища Полянского — это биография многих, биография человека, которого вырастила Советская власть. Мы стоим накануне пятидесятилетия страны. Трудно даже мысленным взором окинуть путь, пройденный Родиной. Возьмем только последние четыре года, возьмем только наш совхоз. Перемены — разительны. Выросли многоэтажные дома, неузнаваемо преобразился совхоз. А ведь эти четыре года нашим депутатом в Верховном Совете республики был Дмитрий Степанович. И он доказал, что достоин повторного избрания.

Затем выступают бригадир тракторно-полевой бригады Павел Денисович Дробышев, секретарь комитета комсомола Виктор Новокрещенов. Как и предыдущие товарищи, они поддерживают кандидатуру Д. С. Полянского.

Собрание единодушно постановило выставить кандидатом в депутаты Верховного Совета РСФСР **Дмитрия Степановича Полянского.** В телеграмме, отправленной в Москву, собрание просит Д. С. Полянского дать свое согласие баллотироваться по Павловскому избирательному округу № 129.

* * *

Вчера же состоялось предвыборное собрание рабочих, инженерно-технических работников и служащих Павловского ремонтного завода. Кандидатом в депутаты Верховного Совета РСФСР по Павловскому избирательному округу № 129 единодушно назван член Политбюро ЦК КПСС, первый заместитель Председателя Совета Министров СССР **Дмитрий Степанович Полянский.**

ГНЕВНЫЙ ПРОТЕСТ

МИТИНГ НА КОМБИНАТЕ «ТРЕХГОРНАЯ МАНУФАКТУРА»

Решительный протест против грубых антисоветских провокаций со стороны китайских властей и хулиганских выходок бесчинствующих молодчиков единодушно заявил 6 февраля коллектив московского комбината «Трехгорная мануфактура».

Более 700 рабочих и служащих предприятия собрались в одном из цехов на митинг. Секретарь парткома комбината М. П. Четверикова подчеркнула, что антисоветская кампания, проводимая в Китае, превосходит по своему цинизму даже действия чанкайшистских властей в самые мрачные времена их реакционного господства. Факты свидетельствуют, сказала она, что официальные власти в Китае являются организаторами провокаций и бесчинств. Их действия вызывают справедливое возмущение всех советских граждан.

Эту же мысль выразил в своем выступлении слесарь Л. Н. Ермолов. Озверелые хулиганы не останавливаются ни перед чем, призывая к физической расправе над советскими людьми, сказал он. Женщинам и детям — членам семей сотрудников советского посольства в Пекине были созданы невыносимые условия для жизни. Все эти неслыханные действия проводятся под руководством официальных представителей китайских властей.

Как можно чинить бесчинства, как можно оскорбить народ, который на протяжении многих лет протягивал руку дружбы китайскому народу, заявила секретарь комитета ВЛКСМ Нина Шматкова. О чем думают китайские руководители, воспитывая молодое поколение в контрреволюционном духе, в духе ненависти к самому доброжелательному и миролюбивому советскому народу?

Участники многолюдного митинга единодушно приняли резолюцию, в которой решительно осуждаются действия китайских властей. Резолюцию решено передать посольству КНР в Москве.

(Корр. ТАСС).

У китайского посольства в Москве

В посольство Китайской Народной Республики в Москве 6 февраля направились представители Московского автомобильного завода имени И. А. Лихачева, Первого Государственного подшипникового завода, комбината «Трехгорная мануфактура». Коллективы этих крупнейших предприятий столицы поручили им вручить посольству КНР единодушно принятые на митингах резолюции.

Представители посольства КНР трусливо отказались принять резолюции митингов.

У входа на территорию посольства КНР делегаты от предприятий подняли рукописный плакат: «Решительно протестуем против беззакония и провокаций, допускаемых в Пекине в отношении советских людей!».

(Корр. ТАСС).

Собрание профсоюзно-хозяйственного актива

Вчера в г. Барнауле состоялось собрание краевого профсоюзно-хозяйственного актива. В клубе меланжевого комбината собрались профсоюзные, партийные, хозяйственные работники, активисты, специалисты.

Участники собрания обсудили доклад секретаря крайсовпрофа С. Ф. Кузьмина «О задачах профсоюзных и хозяйственных организаций края по достойной встрече 50-летия Великой Октябрьской социалистической революции».

Собрание актива приняло обязательства на 1967 год.

В работе собрания принял участие второй секретарь крайкома КПСС М. В. Васильев.

ЗА ВЫСОКУЮ КУЛЬТУРУ ЖИВОТНОВОДСТВА

Вчера в Барнауле состоялось краевое совещание животноводов. В нем приняли участие передовики ферм, партийные и советские работники, специалисты, руководители хозяйств, районных и краевых организаций. С докладом об итогах работы и задачах животноводов в юбилейном году выступил заместитель начальника крайсельхозуправления заслуженный зоотехник РСФСР Л. Е. Кудрявцев.

Участники совещания проанализировали прошлогодние результаты, обстоятельно обсудили и приняли социалистические обязательства на юбилейный год.

Вручены переходящие красные знамена крайкома КПСС, крайисполкома и крайсовпрофа победителям соревнования животноводов края в 1966 году — Смоленскому, Бийскому и Первомайскому районам; совхозам «Курьинский», «Линевский», «Ключевской» и колхозам «Алтай» Кулундинского, «Знамя коммунизма» Угловского, «Страна Советов» Тальменского районов.

Решением бюро крайкома партии, крайисполкома и президиума крайсовпрофа звание «Хозяйство высокой культуры животноводства» присвоено совхозам «Покровский», «Катунь», «Овцевод», «Светлый путь», «Курьинский» и колхозу «Страна Советов» Рубцовского района. Этим коллективам, а также 19 отделениям, бригадам и фермам, добившимся высокого звания, вручены дипломы, ценные подарки; руководители и специалисты награждены значком «Отличник социалистического соревнования сельского хозяйства РСФСР».

17 коллективам, подтвердившим звание высокой культуры животноводства, вручены почетные грамоты, ценные подарки; руководители и специалисты награждены значками «Отличник социалистического соревнования сельского хозяйства РСФСР».

За успешное выполнение социалистических обязательств и достижение наилучших результатов в прошлом году 46 победителей соревнования по профессиям награждены почетными грамотами крайкома КПСС, крайисполкома и крайсовпрофа и ценными подарками.

С речью на совещании выступил первый секретарь крайкома партии А. В. Георгиев.

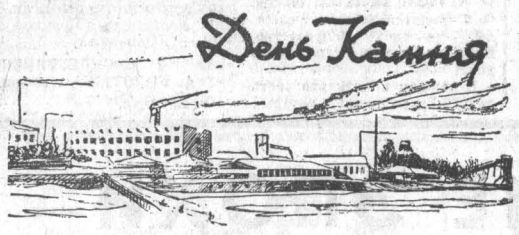

В ФОНД 50-ЛЕТИЯ

Коллектив механического цеха металлозавода первым в городе откликнулся на почин штамповщиков бригады З. Чудовой с завода «Трансмаш». Металлозаводцы обязались внести в трудовой фонд имени 50-летия девяносто тысяч рублей.

Коллектив цеха работал в январе отлично и выполнил месячное задание на 103,4 процента. Экономия сырья и материалов, усовершенствование технологии, позволили вписать на лицевой счет имени юбилея первую сумму — 1.720 рублей.

Металлисты рассчитывают в феврале автоматизировать производство шпинделей. Вдвое увеличится производительность труда, появится возможность изготовлять детали большего габарита.

И. АНДРОСЕНКО,
сотрудник газеты «Строитель коммунизма».

В ПЕРВОМ году пятилетки рационализаторы городских промышленных предприятий и строительных организаций внедрили в производство 237 рационализаторских предложений с экономическим эффектом около ста тысяч рублей.

Много дел у рационализаторов и сейчас. Коллективы предприятий, поддерживая инициативу бригады прессовщиков Барнаульского завода «Трансмаш», борются за экономию средств и сырья, за выпуск сверхплановой продукции — создают трудовой фонд имени 50-летия Советской власти. Рабочие и инженерно-технические работники Каменской дистанции пути решили внедрить в производство пятнадцать предложений и за счет этого внести в трудовой фонд 4.000 рублей.

НА СНИМКЕ: лучший рационализатор города, токарь дистанции пути, ударник коммунистического труда А. К. Штуккерт.

НА ОГОНЕК

Помочь всем, кто пробует свои силы в литературе, — так кратко формулируют свою программу члены литературного объединения при редакции городской газеты.

Оживленно и интересно проходит здесь каждое занятие. Обсуждаются работы начинающих авторов, организуются интересные встречи, беседы.

На очередном занятии члены объединения обсудили стихи Владимира Суворова, Николая Типикина, Нины Уваровой, Николая Смагина.

Лидия Ковтун прочла лекцию «Античное стихосложение поэм Гомера «Илиада» и «Одиссея». Редактор газеты В. Шишкин рассказал о связях местных авторов с жизнью города и района.

«На огонек» в редакцию приходит много молодежи.

Б. ЛЮТИКОВ.

Музей В. И. Ленина в школе

К этому дню все в нашей школе № 3 готовились старательно. Члены совета будущего музея — оформители, экскурсоводы, лекторы, корреспонденты — изготовили стенды, посвященные жизни и деятельности Ильича, установили его бюст, разместили множество экспонатов: фотоснимков, значков, марок с изображением В. И. Ленина.

И вот торжественная линейка. Выступают преподаватели истории О. А. Примакова и К. П. Леготина, директор школы Г. Т. Вельмезев. Секретарь комсомольской организации Галя Шевлякова, волнуясь, перерезает ленту. Ленинская комната-музей открыта.

Теперь здесь будут проводиться беседы о жизни и деятельности Владимира Ильича, сборы пионерских отрядов, прием в пионеры и в комсомол, Ленинские чтения.

Право заниматься в комнате-музее получили учащиеся старших классов. А у школьников — членов Совета музея — еще много дел: надо готовить новые экспонаты, установить переписку со старыми коммунистами, организовывать здесь вечера.

В. ЧУКАЛОВА, А. АНДРЕЮК,
учащиеся 10 «а» класса школы № 3.

БЕЗ РЕКЛАМАЦИЙ

Шесть лет назад на авторемзаводе изготавливали только пилорамы. Годовую продукцию предприятия можно было погрузить в 8—10 вагонов. А сейчас из заводских цехов во все концы страны отгружаются котлы-парообразователи КВ-200, лесорамы, кормораздатчики, измельчители грубых кормов и запасные детали, автомобили, прошедшие капитальный ремонт. Только в январе авторемзаводцы отправили 120 вагонов готовой продукции. Ни на одно изделие рекламаций не поступило.

В. КОЛЬЧЕНКО,
начальник отдела сбыта авторемзавода.

Тебе, Октябрь!

Октябрьскими чтениями зовутся вечера отдыха в городском Доме культуры. В их программе — лекции, устные журналы, встречи с передовиками производства, руководителями партийных, советских и общественных организаций, выступления коллективов художественной самодеятельности, кинофильмы. Посетители знакомятся с историей завоевания и укрепления Советской власти на Алтае и в городе Камне, с развитием экономики и культурной жизни народа за пятьдесят лет власти Советов.

Очередной вечер октябрьских чтений прошел при переполненном зале. «Город, в котором ты живешь» — так назывался устный журнал. Первая страница знакомила с историей возникновения города, а затем научный сотрудник краеведческого музея Г. Кротова рассказала о борьбе за восстановление и укрепление Советской власти в Камне. Заместитель председателя горисполкома И. Глебов познакомил собравшихся с городом сегодняшним и будущим.

Потом состоялся концерт участников краевого смотра художественной самодеятельности.

Т. РЕЗВЫХ,
директор городского Дома культуры.

НОВЫЙ НАРЯД ПЛОЩАДИ

В бетон оденется еще один участок набережной Оби. Ступени поведут от реки в город. Слева — здание гостиницы с рестораном, справа — новый жилой дом. Павильоны, асфальт, цветы. А в центре ансамбля — памятник в честь 50-летия Советской власти.

Такой проект реконструкции пристанской площади подготовлен по просьбе каменцев группой творческих работников Новосибирского отделения художественного фонда РСФСР.

На снимке: площадь в районе речной пристани (макет).

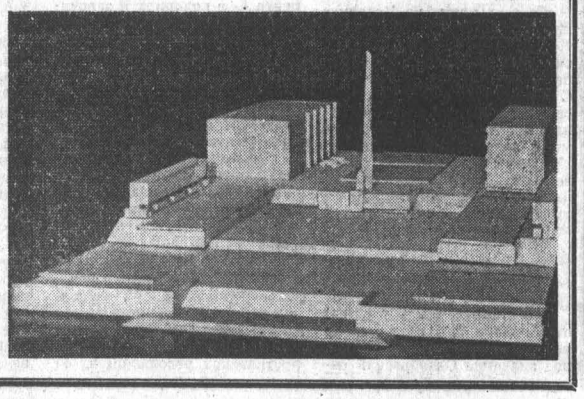

Фото Н. Разина.

КРЫЛЬЯ СЫНОВЕЙ

Бывший учитель, ветеран войны Николай Михайлович Никитин работает над рукописью — «Доказать делом, показать всей жизнью» — о комсомольцах 30-40 годов. Он ведет большую общественную работу, руководит отрядом «Красные следопыты» при городском Доме пионеров. Ниже он рассказывает о том, как создавался отряд, о работе юных патриотов Родины.

* * *

Военно-патриотическое воспитание юношества стало у нас неотъемлемой частью идеологической работы. Я хочу рассказать, как в нашем городе пионеры и школьники приобщаются к деятельности красных следопытов.

В апреле прошлого года в Москве состоялась встреча ветеранов Великой Отечественной войны. Проходила она в Советском комитете ветеранов войны и защиты мира. Речь шла больше всего о военно-патриотическом воспитании нашей смены. Вернувшись из Москвы, я много встречался с молодежью. Ребята очень живо интересовались боевыми подвигами отцов и дедов. Так возникла в 13-й школе мысль о создании исторического кружка. Записались многие, но совет кружка постановил утверждать членами его только тех, кто успевает в учебе.

В Москве нас познакомили с работой лучших патриотических кружков Украины, Белоруссии, Прибалтики. Но там поиск было начинать легче: места, бывшие ареной сражений, давали им для этого богатый материал.

Зато у нас на Алтае были сформированы знаменитые сибирские дивизии, ставшие в ходе войны гвардейскими. Труженики Алтая самоотверженным трудом ковали победу над врагом. Ребята решили собирать материалы о воинах-славгородцах для народного городского музея, который намечено открыть в 1967 году. Сюда войдут и материалы об участниках войны, проживающих или проживавших в соседних районах Кулунды. Кружковцам выдали знак отличия — нарукавный ромб с надписью: «Разведчик боевой славы».

Младшие следопыты стали посещать семьи ветеранов, а старшеклассники — оформлять материал в специальных исторических журналах и стенгазетах. Написать рассказ о своих родителях, сражавшихся на фронте и работавших в тылу, — таково было первое задание следопытам.

Не всем членам кружка оказалось под силу литературно записать услышанное. Пришлось посвятить несколько занятий литературному изложению. Постепенно кружковцы научились выделять главное в том или ином фронтовом эпизоде.

Встречи с ветеранами Отечественной войны проходят очень тепло. Герои зачастую живут рядом с ребятами, на одной улице и даже в одном доме. Ученица пятого класса Алла Маркелова от одного из ветеранов с удивлением узнала о том, каким храбрым воином был ее дедушка.

Постепенно кружок перерос в отряд, который назвали отрядом «Красных следопытов». Образовалась группа «Следопыты Октября», она занимается сбором материалов по истории революционного движения в Сибири и, в частности, на Алтае.

Другая группа взялась за поиски материалов об учителях и выпускниках городских школ, погибших на фронте. Так ребята многое узнали о бывшем директоре пятой школы города И. С. Палашкове, о комиссаре Линевском, о партизанке Свинцовой. Группы по интересам многочисленны. Один из первых кружковцев Валерий Нафиков возглавил ребят, которые ведут поиски героев Одессы и Севастополя.

Группа, возглавляемая Таней Ткачевой, переписывается с женщинами подполья бывшего концлагеря Равенсбрук. Ребята нашли более 50 своих земляков-славгородцев, которые освобождали от фашистских захватчиков Орловскую область. Завязалась переписка со школьниками-орловцами. Ребята обязательно побывают в гостях у своих новых друзей, пройдут по местам боевой славы отцов.

Вся эта работа, безусловно, оказывает огромное воспитательное воздействие на ребят. Члены отряда более серьезно относятся к учебе, своей дисциплинированностью и настойчивостью показывают пример.

Сколько не известных ранее имен разыскали ребята, рассказывали об этих людях на пионерских сборах, на страницах городской газеты, на школьных вечерах!

О скольких подвигах славгородцев в годы гражданской и Отечественной войн стало известно благодаря красным следопытам! Ведь недаром говорится, что подвиги отцов — это крылья сыновей.

Н. НИКИТИН,
руководитель отряда «Красные следопыты».
г. Славгород.

СРАВНИТЕ — ЧТО ВЫГОДНЕЙ?

РУБЦОВСКОЕ объединение «Сельхозтехника» располагает двумя реконструированными мастерскими, производственная площадь и оборудование которых позволяют ремонтировать более шестисот тракторов в год. Мастерская Вишневского отделения перешла на поточный метод ремонта ДТ-54 и может восстанавливать до четырехсот машин. В Бобковское отделение завезено дополнительное оборудование и сейчас там организуется бригадно-узловой метод ремонта комбайнов.

Между тем Рубцовскому объединению был определен план ремонта в прошлом году всего 410 машин. Но даже из этого числа отремонтировано лишь 268. И это не случайность, а закономерность, повторяющаяся из года в год. Как объяснить ее?

Вскоре после реорганизации машинно-тракторных станций и продажи техники колхозам и совхозам последние начали строить собственные ремонтные мастерские. «Сельхозтехника», получившая в наследство производственную базу МТС, на первых порах почти не имела квалифицированных кадров — специалисты ушли в хозяйства. Понятно, что это не способствовало быстрому завоеванию ремонтной службой «Сельхозтехники» популярности среди колхозов и совхозов. Они стремились создать собственные фонды запасных частей и оборудования.

Постепенно на ремонтных предприятиях «Сельхозтехники» появились кадры специалистов, выросла производственная база. В мастерских выполняется любой вид ремонта самых различных машин. Применение более прогрессивной технологии и организация технического контроля способствовали улучшению качества ремонта. Сейчас мастерские выдают гарантийные талоны на восстановленные машины. За последнее время гарантийный срок работы тракторов и двигателей увеличился с 960 до 1.500 часов, а коробки перемены передач и заднего моста — с 1.500 до 2.000 часов.

Вместе с тем предубеждения против «Сельхозтехники» продолжают оставаться у многих механизаторов, руководителей и специалистов хозяйств. Смысл их в том, что, мол, в мастерских «Сельхозтехники» ремонт выполняется хуже и дороже, чем в колхозных.

Мы познакомились с работой Рубцовского объединения «Сельхозтехника». Документы говорят о том, что оно получает с колхозов и совхозов плату за восстановление машин строго по прейскуранту. За капитальный ремонт ДТ-54, например, больше 800 рублей не берется, если даже фактические затраты в мастерской превысили эту стоимость. Разницу «Сельхозтехника» берет на себя. Такой порядок уже сам по себе заставляет ремонтников снижать затраты.

Но приходят в мастерские и такие тракторы, капитальный ремонт которых обходится хозяйству в тысячу рублей и дороже. Точнее сказать, они не приходят, а их притаскивают почти полностью разукомплектованными. Обычно с такими машинами нет нужных документов, кроме заявки произвести ремонт по фактическим затратам. Невозможно установить, когда трактор выпущен, сколько он выработал, какой проходил ремонт. В таком состоянии техника нередко поступает из госплемзавода «Овцевод», колхоза «Красное знамя» и из ряда других хозяйств. Куда деваются детали и даже целые узлы — теряются по небрежности или хранятся дома «про черный день», — установить невозможно. Естественно, что «Сельхозтехника» в таких случаях берет отдельную плату за доукомплектовку.

Вот еще пример, противоречащий голословным заявлениям о дороговизне ремонта. Из совхоза «Никольский» в Бобковское отделение «Сельхозтехники» поступили пять тракторов ДТ-54. В акте, подписанном обеими сторонами (механиком совхоза и контролером мастерской) говорится, что эти тракторы требуют капитального ремонта. Когда их отремонтировали, подсчитали фактические затраты. Вот они: 524, 535, 580, 671 и 317 рублей. Именно на такую сумму предъявила мастерская счет совхозу.

С целью выяснить, насколько качественнее и дешевле ремонт в мастерских хозяйств, мы отправились сначала в колхоз «Россия». В районе он один из передовых. Имеет собственную мастерскую. К весне по плану должен отремонтировать 36 тракторов. Из них только четыре побывали в мастерской «Сельхозтехники», остальные машины решили ремонтировать на месте.

Площадка у ворот колхозной мастерской завалена обломками металла, промасленной ветошью, залита мазутом. В помещении температура едва выше нуля. Люди работают в ватниках и полушубках. Разобранные машины, разбросанные повсюду узлы и детали. Один механизатор смоченной в керосине тряпкой водит по корпусу заднего моста. Так здесь проводят мойку. В боковом помещении свалены в кучу коленчатые валы. Как-то трудно совместить эту проглядывающую отовсюду неряшливость и прославляемый многими «высококачественный домашний» ремонт.

Встретились с главным инженером колхоза Василием Григорьевичем Сураем.

— Что вы! Дома ремонт куда лучше и дешевле, — убежденно говорит Сурай.

Мы попросили документы. Однако у главного инженера не оказалось ни паспортов на тракторы, ни ведомостей дефектов, ни графика ремонта.

— А зачем график? — удивился Сурай. — Я ведь знаю, когда какая машина должна выйти, этого достаточно.

До поездки в колхоз мы внимательно ознакомились с работой Бобковского отделения «Сельхозтехники», осмотрели мастерскую. Там чисто, светло, на видном месте висит график выхода тракторов из ремонта. В топливном цехе у мастера Н. Л. Томилова свой график, согласованный с общим. Он наперед знает, для какого трактора и когда подготовить насос, а потому работает с расчетом.

...Идем в колхозную бухгалтерию. Бухгалтер А. Р. Геер долго перебирает бумаги и никак не может ответить на вопрос: какие затраты относит он на ремонт техники. Наконец, достает карточку, в которой, кроме номера трактора, стоит цифра — 435.

— Вот видите, сколько мы тратим на капитальный ремонт. 435 — это не 800 рублей, — говорит бухгалтер.

Выясняем, что 435 рублей стоят только запчасти. Во сколько обходится их доставка, установка на машину, сколько мастерская затрачивает электроэнергии, топлива, какие еще расходы влечет за собой ремонт — это в колхозе не учитывается.

— Вести такой учет — лишняя работа, — заявил секретарь парткома Н. Г. Яценко.— А что у нас ремонт дешевле, так это бесспорно.

Странное умозаключение, основанное на собственных иллюзиях. И не будет ничего удивительного, если снова Яценко начнет рассказывать о преимуществах «домашнего» ремонта, не подкрепляя их ни единым фактом.

Недоверие к «Сельхозтехнике» разделяют и даже поощряют работники инженерной службы районного управления сельского хозяйства и сам начальник его Н. А. Орлов. Гораздо полезнее было бы воспитывать у механизаторов чувство ответственности за доверенную технику, которое за последнее время изрядно притупилось, что привело к сокращению сроков службы машин.

Мастерские Рубцовского объединения «Сельхозтехника» должны отремонтировать в текущем году 390 тракторов. Для этого есть все возможности. Однако райисполком создал комиссию из работников управления сельского хозяйства, которая решила, что, большая часть тракторов должна восстанавливаться на месте. В хозяйствах берутся за сложный ремонт в кустарных мастерских и в то же время забывают о технических уходах. Редко где можно увидеть сейчас график проведения техуходов.

Где же все-таки дешевле ремонт? Побываем в мастерской совхоза «Рубцовский», хозяйства, славящегося хорошей организацией труда. Главный инженер совхоза Олег Николаевич Герусов знакомит с документами. Ведутся они аккуратно, потому можно прочитать подробную «биографию» любой машины. Затраты на ремонт учитываются до копейки.

— Сравнивать качество не берусь, — говорит Герусов, — но вот стоимость ремонта у нас выше, чем в мастерских «Сельхозтехники».

Находим документы на тракторы лучших механизаторов совхоза. Вот ДТ-54, закрепленный за механизатором Е. Х. Царске. Первый капитальный ремонт ему обошелся в 1.161 рубль. Затем два текущих — 620 и 723 рубля. И снова капитальный — 1.200 рублей. Примерно также выглядят расходы на другие машины. Непонятно, как в колхозе «Россия» ухитряются капитально отремонтировать трактор за 435 рублей. А что же можно сказать о так называемых средних хозяйствах?

Нам кажется, давно настала пора серьезно заботиться о сохранности техники, о продлении срока ее службы не на словах, а на деле. Было бы целесообразным запретить проводить сложный ремонт в примитивных условиях, вести его только в специализированных мастерских «Сельхозтехники».

Пока рано утверждать, что в отделениях «Сельхозтехники» уже достигнута высокая организация производства, а себестоимость ремонта снижена до желанного предела. И все же тенденция к тому наметилась. Мешает ряд нерешенных вопросов. Главный из них — отсутствие постоянных квалифицированных кадров в связи с сезонностью работы мастерских. И тут стоит подумать о переходе их на постоянную работу.

Предвидим возражение: такая организация ремонта невозможна, так как в период сева или уборки должна работать каждая машина. Это не совсем так. Если организовать работу техники в две смены, то даже в самую напряженную сельскохозяйственную кампанию можно часть ее отправить в мастерскую. Дальнейшее обеспечение хозяйств машинами тоже будет способствовать этому. Разумеется, нагрузка на зимние месяцы будет преобладающей, и тут хозяйства помогут своими людьми. Но мастерские отделений «Сельхозтехники» все же будут иметь какое-то ядро постоянных специалистов.

И в заключение—о деле, решение которого не терпит отлагательств. На дворе Бобковского отделения «Сельхозтехники» находится около сотни зерновых комбайнов. Идет вторая половина зимы, лучшее для ремонта время. Оборудование мастерских простаивает, а руководители хозяйств до сих пор не прислали людей для ремонта этих комбайнов. А ведь не за горами весенние полевые работы. Тогда трудно будет наверстывать упущенное.

М. ШИПИЛОВ,
инженер.
А. КАРПИЧ.
(Наш корр.).

ЛУГАНСКАЯ ОБЛАСТЬ. Замечательных успехов в предновогодние дни добились шахтеры треста «Краснолучуголь».

Комплексная бригада горняков, которую возглавляет Герой Социалистического Труда, член ЦК Компартии Украины Иван Васильевич Иванченко с шахты «Новопавловская» на узкозахватном комбайне УКР-1 из одного угольного забоя добыла в 1966 году 500.105 тонн антрацита. Такого результата на подобных комбайнах не добивалась ни одна бригада в стране! Два миллиона тонн решили выдать-нагора до конца пятилетки шахтеры-богатыри, а полувековому юбилею Советской власти подарить 100 тысяч тонн сверхпланового антрацита.

НА СНИМКЕ: горняки прославленной бригады (слева направо) Иван Иванченко, Иван Дьячков, Владимир Шакун, Валентин Баранов, Иван Блинков.

Фото Р. Азрпеля. Фотохроника ТАСС.

УЛУЧШИТЬ ГРУЗОПЕРЕВОЗКИ

Для перевода всех автохозяйств на новые методы планирования требуется большая подготовительная работа, особенно по составлению планов грузоперевозок, установлению взаимоотношений между автотранспортными предприятиями и так называемыми грузодателями. Здесь прямая зависимость: как будет составлен план грузоперевозок — так будет поставлена и работа автотранспорта, настолько своевременно придут по назначению грузы. По хорошо составленному плану грузоперевозок экономичнее можно использовать автотранспорт и определять его потребности, а также расходы, связанные с перевозкой грузов.

Кажется, вопрос ясен. Однако в большинстве случаев руководители заводов, строительных организаций и предприятий общественного питания к составлению таких планов относятся недобросовестно. При этом иногда дают ложные данные и никакой ответственности за это не несут.

Например, ПМК-4 «Барнаулцелинстроя» в представленном на 1967 год плане объем перевозок против прошлого года увеличен в... 21 раз, предусмотрев в нем ни много ни мало, как 865 тысяч тонн грузов и выработку 19.775 тысяч тонно-километров. Для выполнения этого плана потребовалось бы ежедневно 288 автомобилей ГАЗ-51.

Автоуправление, естественно, не согласилось с таким планом и возвратило его на уточнение. После этого был представлен второй его вариант, в котором речь шла уже только о 27,8 тысячи тонн грузов и 815,5 тысячи тонно-километров — цифры уменьшены против прежних в 29 раз!..

Комбинат стеновых материалов, представляя план перевозки глины, указал в нем 250 тысяч тонн. Но достаточно было позвонить и спросить: «не многовато ли?», как он тут же был изменен на 126 тысяч тонн. Затем трест «Алтайцелинстройматериалы» дает третью цифру плана — 108 тысяч кубометров глины, а в тоннаже почему-то указывает 284 тысячи тонн, тогда как удельный вес глины в пересчете дает только 173 тысячи тонн.

Если по первому варианту плана хозяйству необходимо ежедневно 42 самосвала «ЗИЛ-585», по второму плану—22, по третьему— 29, то по последнему — 47 самосвалов. Какой цифре верить? Как могут руководители комбината и треста не знать потребность в глине, если не точную, то приближенную к истине.

Управление бытового обслуживания Алтайского крайисполкома запланировало для комбината «Ремстройбыт» перевозки 40 тысяч тонн круглого леса (в пересчете не менее 50 тыс. кубометров). Однако сами работники комбината считают, что такого количества леса «хватит на десять лет». Получен план и от горторготдела. Помимо фактических ошибок, бросается в глаза то, что централизованный завоз грузов с продовольственных баз, заводов и станционных пунктов непосредственно в магазины в нем не предусмотрен.

Как видим, дело с планированием грузоперевозок по предприятиям министерств и ведомствам Барнаула и края в целом находится в плачевном состоянии. Плановые органы, а в особенности крайплан, стоят в стороне от него. Очень плохо, что нет единого руководящего звена.

Думается, что настало время крайплану взять в свои руки планирование автоперевозок, так как ему легче всего произвести увязку перевозимых грузов с плановыми потребностями каждого предприятия в отдельности, с учетом их собственного транспорта и средств. Необходимо ликвидировать разнобой в планировании, перевести ведомственные автохозяйства на хозрасчет. Нужен такой план, чтобы он действительно был законом для каждого предприятия, а договор между транспортной организацией и грузодателем является основной силой в их взаимоотношениях.

В связи с наличием автотранспорта в различных ведомствах, планирование грузоперевозок затрудняется. Особенно безучетны автомобили, идущие по трактам обратными рейсами. Может быть, есть смысл вновь ввести ранее существовавшие транспортно-экспедиционные конторы, запрещавшие проезд по трактам незагруженных автомобилей? В Барнауле этот контроль можно возложить на центральную диспетчерскую службу крайавтоуправления.

Думается, было бы целесообразно провести конференцию специалистов-эксплуатационников автотранспортных организаций совместно с плановыми органами по обмену опытом организации грузоперевозок, учета их и планирования.

Г. НАЗАРОВ,
старший инженер краевого автоуправления.

ИЗ ПОЧТЫ ЮБИЛЕЙНОГО ГОДА

КОЛЛЕКТИВ ДРУЖНЫХ

Новый мясокомбинат завершает промышленную зону города. Дальше — степь. Совсем недавно здесь кипела стройка, и мы ездили смотреть, как растут здания холодильника и других цехов. Ездили не из праздного любопытства. Мы— рабочие мясокомбината. Старые рабочие. Смотрели, представляли, как будем работать в новых светлых, механизированных цехах. И радовались.

Мы недавно закончили производственный год. Первый год пятилетки. Как мы в нем поработали? Скажем прямо: стыдиться нам нечего. План перевыполнили на 1.115 тонн мяса и 552 тонны колбасы. А ведь предприятие только становится на ноги! Все дело в людях. И вот о них нам и хочется рассказать.

На новый комбинат пришло много новых товарищей. Но это теперь уже не разношерстная масса, а коллектив. И создала этот коллектив наша парторганизация. Ее влияние чувствует каждый рабочий. У нас каждый коммунист — пропагандист и агитатор, активист и передовик. Вот такие, например, как А. К. Будеско, М. П. Кукина, В. В. Пивикова — рабочие колбасного и убойного цехов. Этот список можно было бы продолжить.

Старые рабочие — основа коллектива. Кто они? Прежде всего, Анна Грошина. 23 года назад она окончила ФЗУ. И с тех пор — на комбинате.

Около нее как-то легче, веселее работается. Под стать ей и другие наши ветераны: И. К. Глашкин, И. С. Иванов. Они трудятся на самых сложных участках производства. Большие это мастера своего дела!

В каждом коллективе есть люди, жизнь и труд которых сыграли особую для него роль. К таким людям мы бы отнесли Сиру Леонидовну Молчанову. 18 лет она готовила кадры для мясокомбината, возглавляла школу ФЗУ. Ее ученики в любом цехе, буквально на каждом участке. Многие из них уже солидные мастера (Т. В. Васина, Н. Г. Муравлев и другие). Учитель навечно сохраняет в душе ответственность за своего питомца. Так вот и Молчанова. Если проштрафится ее бывший ученик, ей вдвойне больно. Зато, правда, и удача каждого из них — это и ее удача.

Пять лет назад Сиру Леонидовну избрали председателем завкома. Сколько людей обязаны ей тем, что у них сохранилась семья, наладились отношения в быту!

Много внимания уделяет завком и его председатель организации досуга, отдыха рабочих. В прошлом году по путевкам у нас отдохнуло 120 человек, организовывались загородные прогулки, экскурсии. Не успел открыться Дворец спорта, а уже 700 детей рабочих мясокомбината праздновали в нем новогоднюю елку.

С. Л. Молчанову недавно наградили орденом «Знак Почета». Этой награде вместе с ней радовались и старые рабочие — ее ученики и воспитанники.

Хороший народ на комбинате. Дружный, работящий. Большие цели ставит он себе в году нынешнем, году замечательном. И у нас никто не сомневается, что эти цели будут достигнуты. Порукой тому — наши люди.

Г. ДЕГТЯРЕВ,
А. КОЛОТВИН, слесари.
г. Барнаул.

ГЛАВНОЕ НАПРАВЛЕНИЕ ЭПОХИ—

К 50-ЛЕТИЮ ВЕЛИКОГО ОКТЯБРЯ

ЗАМЕЧАТЕЛЬНОЙ особенностью Октябрьской революции было то, что с самого начала она носила подлинно интернациональный характер. Рабочие, солдаты, крестьяне —участники революции, руководимые Коммунистической партией, чувствовали себя борцами не только за переустройство России, но и пионерами всего мирового пролетарского движения. Читатели хорошо знают книгу Джона Рида «Десять дней, которые потрясли мир». Это — живое свидетельство очевидца, человека с острым политическим взглядом, воодушевленного великими идеями Октября. Вот как он описывает одну из характерных картин того времени — похороны революционеров на Красной площади в ноябре 1917 года.

«Со всех улиц на Красную площадь стекались огромные толпы народа. Здесь были тысячи и тысячи людей, истощенных трудом и бедностью... С зубцов Кремлевской стены свисали до самой земли огромные красные знамена с белыми и золотыми надписями: «Мученикам авангарда мировой социалистической революции» и «Да здравствует братство рабочих всего мира»... И эти знамена развевались на фоне пятидесятитысячной толпы, а смотрели на них все трудящиеся мира и их потомки отныне и навеки...».

В постановлении ЦК КПСС от 4 января 1967 года особо подчеркивается международное значение Октябрьской революции, здесь говорится, что она открыла «новую эпоху всемирной истории» (В. И. Ленин), эру крушения капитализма, повернула судьбы человечества к социализму. Развитие человечества за минувшие полвека проходило под знаком торжества идей Октябрьской революции, величайших революционных свершений, в корне изменивших социально-политическую картину мира».

Как преобразилось лицо земли за пять десятилетий, которые прошли с той поры! Если в 1919 году 7,8 процента населения земли проживало в мире социализма и 69,2 процента — в колониях и зависимых странах, то сейчас на долю социалистической системы приходится свыше миллиарда людей, то есть более 35 процентов, и около половины населения земли приходится на долю народов, добившихся национальной независимости. Разумеется, социальный и национальный прогресс — дело рук каждого народа, но, по всеобщему признанию, огромный толчок всему процессу освобождения народов дала Октябрьская революция.

Рабочий класс стоит в центре современной эпохи, он оказал решающее влияние на все ее события. Его величайшее достижение — победа социалистических революций в 14 странах Европы, Азии и Латинской Америки. Несмотря на трудности, имеющиеся в странах социализма, несмотря на негативные процессы в некоторых из них, в целом социалистическая система добивается выдающихся успехов не только в экономическом развитии, но и в повышении благосостояния и культуры народов. Она оказывает все большее влияние на весь мировой революционный процесс.

На первом этапе современной эпохи возникло и почти тридцать лет противостояло враждебному капиталистическому миру Советское социалистическое государство. Второй ее этап связан с образованием мировой социалистической системы, крушением системы колониального рабства, подъемом освободительной борьбы народов.

Характерная черта современной эпохи — развертывание социалистических и национально - освободительных революций. Только за последние семь лет возникло более 50 новых государств в Африке и Азии. При этом ряд стран, вставших на путь национальной независимости, выбрал социалистическую ориентацию. Они ищут разрешения своих насущных проблем на путях некапиталистического развития.

Борьба за новую жизнь, за свободу, независимость и благосостояние трудящегося человека — дело не простое, не легкое. Она идет отнюдь не гладко и не равномерно. История пяти десятилетий знает и взлеты, подъемы, выдающиеся достижения. Она знает и неудачи, отступления, откатывание назад в тех или иных странах, или на тех или иных участках борьбы. Но коренные тенденции эпохи выявились со всей определенностью: силы мира, национальной свободы и социального прогресса неуклонно пробивают себе дорогу.

I.

На XXIII съезде КПСС подчеркивалось, что строительство социализма и коммунизма в любой стране — большой и малой — важно не только для народа этой страны, но имеет широкое международное значение. Коммунистические партии и народы социалистических стран чувствуют себя участниками всего мирового революционного процесса. Интернациональная миссия социалистических стран отнюдь не связана с попытками навязать другим народам свой образ жизни и мыслей. Идеи международные связи и взаимную поддержку в борьбе против рабочего и национально-освободительного движения. Рабочий класс, все трудящиеся противопоставляют этому свою солидарность, солидарность сил социального прогресса и мира.

Всем этим объясняется глубоко интернациональный характер задач каждого социалистического государства. Все они несут ответственность за судьбы социализма в своих странах, за судьбы социализма в рамках социалистического содружества, за судьбы социализма и прогресса всего человечества.

Главная сила коммунизма — это сила примера. Именно этим он привлекает под свои знамена новые миллионы людей во всех странах земли. Советский Союз и другие социалистические страны показывают пример быстрого развития производительных сил, науки, техники, культуры. При этом рост производства не служит самоцелью, он является средством для подъема жизненного уровня народа, для создания лучших условий его жизни.

В первые годы после победы Октябрьской революции, когда Советское государство вынуждено было отстаивать с оружием в руках свое право на существование в смертельной борьбе против сил внутренней контрреволюции и международного империализма, социализм, естественно, еще не мог обнаружить те огромные возможности, которыми он располагает для того, чтобы обеспечить счастливую жизнь народов. Конечно, и тогда уже трудящиеся капиталистических стран на примере СССР воочию убедились в том, что можно обойтись без власти эксплуататоров, можно установить подлинно братские взаимоотношения между рабочими и крестьянами, между различными, прежде враждовавшими нациями. И тогда уже в Советском Союзе многое было сделано в области социальных прав и повышения жизненного уровня населения.

Это, однако, не может идти ни в какое сравнение с тем, что делается сейчас и будет сделано в ближайшем будущем для блага человека в социалистических странах. Разумеется, завоевания Октября оказывают большое влияние на умы людей в странах капитала, вызывают рост симпатий к социализму.

Кроме того, при переходе к социализму каждая страна может теперь опереться не только на существующий опыт революционного переустройства общества, но и на экономическую помощь социалистических государств, на

РАССКАЗЫВАЮТ ОЧЕВИДЦЫ ГНУСНЫХ ПРОВОКАЦИЙ

В Москву из Пекина прибыли советские граждане — члены семей работников советского посольства, торгпредства и других учреждений в КНР. Они вернулись на Родину в связи с невыносимыми условиями, созданными для их пребывания в Китае. Корреспонденты ТАСС беседовали с некоторыми советскими гражданами, возвратившимися из Пекина.

Врач-педиатр Н. Г. Золотова: Грубые выпады, угрозы, хулиганские действия разнузданных юнцов — хунвэйбинов в отношении советских людей сделали жизнь в Китае невыносимой. Я работала детским врачом при советском посольстве в Пекине. Последние дни родители очень беспокоились за здоровье ребят, ведь горланящие толпы хунвэйбинов, мощные громкоговорители, установленные буквально на каждом столбе и дереве перед зданием посольства, днем и ночью изрыгали самую гнусную клевету и нецензурную брань в адрес советского народа. Эти «психологические пытки» мешали работать взрослым, травмировали детей. Дело дошло до того, что хулиганы с провокационной целью начали звонить нашим дипломатам по телефонам. Когда те перестали реагировать на их грязные реплики, смутьяны отключили телефоны, по существу лишив нас связи с внешним миром.

Не могу не вспомнить о напряженной ситуации, которая возникла в день нашего отъезда на Родину. В Пекинском аэропорту в ожидании посадки на самолет собралась большая группа советских женщин и детей. Однако хулиганствующая толпа хунвэйбинов пришла и туда. Она устроила очередную антисоветскую демонстрацию.

Несмотря на все трудности в работе, советские дипломаты и специалисты показывают образцы мужества и сдержанности. Всех советских людей, находящихся в КНР, воодушевляют чувство долга перед Родиной, Коммунистической партией, Советским правительством, поддержка нашего народа.

А. С. Ворнакова, жена сотрудника торгпредства СССР в КНР: На аэродроме при посадке в самолет бесчинствующая толпа угрожала нам. Но мы сохраняли выдержку и спокойствие. Мы твердо знали, что Советское правительство не оставит нас в беде. И мы очень благодарны за теплую встречу, оказанную нам на родной земле.

Е. А. Андреева, жена сотрудника посольства СССР в КНР: Мы очень беспокоимся за наших мужей, оставшихся там, в Пекине. Их окружает атмосфера антисоветской истерии и насилия над личностью. Советское посольство беспрерывно осаждают бесчинствующие толпы. Воинствующие китайские мракобесы называют советских людей фашистами, грозятся оторвать им головы. Но и в обстановке грубого произвола, постоянных провокаций советские люди держатся смело, гордо. Никто не падает духом. Каждый высоко держит честь советского человека.

Таня Андреева, дочь сотрудника советского посольства:

Хулиганы, окружившие наше посольство, всячески старались помешать занятиям в школе, которая находится на территории посольства. Из китайской школы, расположенной как раз напротив нашей (их разделяет только забор), постоянно неслись ругательства в наш адрес.

Игорь Виноградов — сын военного атташе:

Мы все старались во всем помогать нашим родителям. Когда все китайские служащие посольства ушли, мы сами убирали территорию, грузили уголь, помогали старшим поддерживать порядок в нашем городке.

* * *

ИРКУТСК, 6 февраля. Сегодня вечером здесь приземлился самолет «ТУ-104», на борту которого находится третья по счету группа членов семей советских дипломатов и специалистов — в основном женщин и детей, возвращающаяся на Родину из Китая.

Тепло и сердечно встретили сибиряки своих соотечественников.

— Вот мы и на родной земле! Спасибо, товарищи! — растроганно говорили женщины.

Многие из них с возмущением рассказывают о разнузданной антисоветской кампании, развернувшейся в Китае по указке маоцзэдуновской клики.

В числе прибывших преподаватель школы при советском посольстве в Пекине **Б. М. Светличный.** Ему довелось быть очевидцем и участником проводов из Пекина не только сегодняшней, но и предыдущих групп советских граждан, вылетевших в Москву накануне.

За день до моего отъезда, сказал он, мы, группа мужчин, прибыли в Пекинский аэропорт с багажом отъезжавших в 9 часов утра. Около 10 часов утра появились работники аэропорта и стали расклеивать на полу зала, где мы находились, дацзыбао. Все стены помещения были уже заклеены этими листовками, в которых всячески чернились наша партия и народ. Затем здание аэровокзала заполнили толпы хунвэйбинов. Они выкрикивали антисоветские лозунги, размахивали кулаками, угрожали расправой.

Проводить советских товарищей пришли работники посольств социалистических стран. Им с трудом удалось пробраться сквозь кольцо хунвэйбинов. Когда жена одного корреспондента из ГДР поднялась на сиденье, чтобы рассмотреть, что происходит у дверей, китайские молодчики заметили у нее на груди фотоаппарат и заорали:

— Слезай! Она фотографирует!

И полтора десятка парней кинулись к женщине. Советские и другие товарищи взяли женщину под защиту, загородили ее своими телами.

Около 17 часов прибыли хунвэйбины из Пекинского авиационного института. Они потребовали, чтобы советские люди встали, а когда те отказались подчиниться их приказу, стали применять силу, выбивали из-под сидящих кресла. В течение двух часов хунвэйбины держали женщин и детей стоя, совали в лица им обращение так называемого «пекинского комитета революционных бунтовщиков». Только в 19 часов начался, наконец, прием вещей. Китайский таможенник выкрикивал из книжечки цитату Мао Цзэ-дуна, а затем уже принимал чемодан.

При таможенном досмотре и посадке в самолет детей и женщин заставили пройти сквозь строй озлобленных и исступленно вопящих хунвэйбинов. Автобусы, в которых пассажиры должны были бы подъехать к самолету, представители китайских военных властей отослали из порта.

Такая же картина повторилась и сегодня во время посадки третьей группы советских граждан.

— Я шла сквозь строй и закрывала сынишке лицо рукой, — рассказывает одна из молодых матерей. — Боялась, что ему могут повредить глаза.

Все прибывшие на Родину советские граждане выражают чувства благодарности работникам советского посольства и посольств других стран за помощь при выезде из Пекина.

(ТАСС).

БЕСЧИНСТВА ХУНВЭЙБИНОВ НА ПОГРАНИЧНОЙ СТАНЦИИ

ЧИТА, 6 февраля. (Корр. ТАСС). Сегодня пассажирский поезд Пекин—Москва прибыл на советскую пограничную станцию Забайкальск с опозданием почти на 12 часов. Чем же вызвана такая длительная задержка поезда, следовавшего по территории Китая? На этот вопрос не надо искать ответа. Достаточно взглянуть на состав, миновавший государственную границу СССР. От крыш и до колес вагоны разукрашены антисоветскими лозунгами. Призывы к расправе с советскими людьми выведены на вагонах черной краской.

Корреспондент ТАСС попросил начальника поезда Пекин—Москва А. М. Кужелева рассказать о том, что произошло на китайской пограничной станции Маньчжурия.

— Хунвэйбины встретили нас на станции Маньчжурия еще на первом пути, когда поезд шел из Москвы в Пекин. Они бесцеремонно проходили в вагоны, а затем обклеивали их листовками.

Весь путь до Пекина мы только тем и занимались, что срывали с поезда эту писанину. Но утром вагоны были вновь в цветных наклейках.

То же самое повторилось и на обратном пути. Больше того, почами бригада была лишена отдыха. На каждой станции вагоны содрогались от стука и грохота. Хулиганы будили спящих пассажиров, светили им в глаза ярким светом карманных фонарей, выкрикивали оскорбления и угрозы.

Сегодня на китайской пограничной станции Маньчжурия наш поезд окружила огромная толпа распоясавшихся молодчиков.

Больше одиннадцати часов буйствовали у нашего состава хунвэйбины. С нами ехали корейцы, вьетнамцы, шведы и поляки. Они были возмущены поведением китайцев.

Внутри у нас все клокотало от гнева, но члены поездной бригады проявили стойкость и выдержку, не поддались на провокации.

Мы, сказал в заключение начальник поезда, протестуем против антисоветской истерии, развязанной нынешними китайскими руководителями, и горячо поддерживаем Заявление Советского правительства, в котором дается решительный отпор антисоветским провокациям.

НА РОДНОЙ ЗЕМЛЕ

МОСКВА, 6 февраля. (Корр. ТАСС). Сегодня в Москву из Пекина прибыла третья группа (девятнадцать человек) членов семей сотрудников советского посольства, торгпредства и других советских учреждений в КНР. Они вернулись на Родину в связи с невыносимыми условиями, созданными для них в Китае.

На Шереметьевском аэродроме прибывших тепло встретили представители советской общественности, трудящиеся столицы, родные и близкие.

С РАЗНЫХ МЕРИДИАНОВ

СОБЫТИЯ В КИТАЕ

У посольства СССР в Пекине по-прежнему продолжается дикий разгул хулиганствующих молодчиков. Круглые сутки в течение почти двух недель гремят включенные на полную мощность репродукторы, по которым передается антисоветская брань и угрозы в адрес советских людей. Хулиганы не только чинят препятствия и создают невыносимые условия для деятельности посольства СССР, но и препятствуют эвакуации советских женщин и детей из Пекина. Вторая группа жен и детей сотрудников посольства СССР в КНР и других советских учреждений в Пекине смогла выехать на Родину только поздно вечером, после 7-часовой задержки.

«Бойцы отрядов Мао Цзэдуна» всячески мешали эвакуации. Они оскорбляли советских дипломатов, оформлявших документы и багаж отъезжающих. Здание Пекинского аэропорта было увешано злобными антисоветскими лозунгами и плакатами. Один из огромных плакатов на аэродроме гласил: «Призываем всех не допускать погрузку на советские самолеты!».

В аэропорту советских дипломатов в течение многих часов держали в окружении, не давая даже сесть. Оскорблению подверглись также дипломатические работники других социалистических стран. Хулиганы всеми силами старались спровоцировать драку.

В ответ на неоднократные резкие протесты посольства СССР и требования безотлагательно принять необходимые меры по пресечению бесчинств и обеспечению безопасности советских людей официальные представители китайского МИД отвечали грубым отказом. Боясь разоблачения перед всем миром диких выходок хулиганов, китайские власти объявили, что «всем иностранцам запрещается фотографировать в аэропорту и в городе» и что «нарушители будут привлекаться к строгой ответственности».

По прибытии в аэропорт женщин и детей, распоясавшаяся толпа размалевала автобусы, в которых они находились, выкрикивала антисоветские лозунги и угрозы. Советских женщин и детей заставили пройти к самолету сквозь строй хунвэйбинов и цзаофаней, которые, как дикари, исступленно выкрикивали угрозы и размахивали кулаками.

Во время антисоветских бесчинств в Пекинском аэропорту ни полиция, ни военные власти, под контролем которых в настоящее время находится аэродром, не препятствовали провокациям в отношении советских людей, а, наоборот, сами принимали в них участие.

Сегодня из Пекина вылетели последние две группы семей советских работников. Большую помощь и поддержку советским гражданам оказали дипломаты и сотрудники посольств ряда дружественных стран.

Не добившись своей цели — сорвать отъезд советских семей из Пекина, — организаторы антисоветской истерии свою злобу вымещают на наших дипломатах при их возвращении с аэродрома. Разбушевавшаяся толпа блокировала наш автобус, в котором находится 21 советский работник. Вот уже 12 часов они не могут вырваться из окружения и вернуться в посольство. 34 других советских работника, тоже возвращавшихся с аэродрома и подвергшихся нападкам хулиганов, вынуждены были укрыться в посольстве одной из социалистических стран.

Советские люди проявляют выдержку и мужество, не поддаются на провокацию. Они чувствуют себя уверенно, зная, что за судьбой каждого советского человека, оказавшегося в дикой атмосфере, созданной китайскими властями, бдительно и неустанно следят советский народ и Советское правительство.

Тем временем сообщения информационных агентств, поступающие из Китая, свидетельствуют о том, что так называемая «культурная революция» по-прежнему встречает сильное сопротивление по всей стране. Как указывает пекинский корреспондент японской газеты «Джапан таймс», «активное антимаоистское движение затронуло больше провинций, чем полагали до сих пор».

Ожесточенные столкновения рабочих с хунвэйбинами и «смутьянами» происходят в Кантоне (Гуанчжоу), Шанхае, Тайюане, в Чанша, Цзинани и других городах. Судя по высказываниям шанхайской газеты «Вэньхуэй бао», Шанхайский городской комитет партии оказывает серьезное сопротивление «цзаофаням». Газета сетует на то, что горком КПК и муниципальные власти в этом крупнейшем городе Китая «систематически и преднамеренно обращают острие борьбы против группы по делам культурной революции». «Самым опасным аспектом» новых усилий противников Мао Цзэ-дуна, признает Пекинское радио, — «является поддержка, оказываемая им со стороны крестьянства».

Из Кантона (Гуанчжоу) сообщают, что там 25 января в одной из стычек были убиты восемь руководящих работников городской партийной организации. Корреспондент агентства Франс Пресс передает, что воинствующие хунвэйбины поставили свои жертвы перед зданием горкома и, поиздевавшись над ними, закололи их.

В армии, которая активно вмешивается в происходящие события, также происходят стычки между сторонниками Мао Цзэ-дуна и теми, кто поддерживает местные партийные органы. Хунвэйбины усилили нападки на члена Политбюро ЦК КПК Сюй Сянцяня, который совсем недавно был назначен руководителем всеармейской группы по делам «культурной революции».

Мерилом верности «новому порядку» в настоящее время в Китае служит «глубокое знание» и изучение идей Мао Цзэ-дуна. Аресту подвергаются все, кто не согласен с линией «председателя Мао».

Иностранные агентства отмечают, что антисоветская истерия понадобилась Мао Цзэдуну для расправы под ее завесой со всеми своими противниками, для укрепления своего пошатнувшегося положения.

(ТАСС). 6 февраля.

«Юманите» о событиях в Китае

ПАРИЖ, 6 февраля. (ТАСС). «События, происходящие в Китае, не имеют ничего общего с социализмом», — пишет сегодня в «Юманите» главный редактор газеты Рене Андрие. С возмущением говоря об антисоветской кампании, развернутой китайскими руководителями, Андрие отмечает: в Пекине «было сделано все, чтобы создать атмосферу ненависти и истерии».

Он подчеркивает, что главными виновниками антисоветской кампании являются те, кто «с холодным расчетом» использует неподготовленную молодежь как «маневренную силу» в собственных интересах. «Ответственность несут те, кто повернулся спиной к интернационализму и возрождает старых демонов национализма и расизма». Автор пишет, что китайские руководители наносят основной удар не по империализму, а по Советскому Союзу.

Не трудно понять, какие выгоды может извлечь из ситуации, созданной в Китае, американский империализм, говорится в статье.

Перейдя к вопросу о Вьетнаме, Р. Андрие пишет: «Если бы сторонники Мао Цзэдуна не направляли острие своих атак против Советского Союза и коммунистических партий, виновных в том, что они не склонились перед их идеологическим диктатом, если бы они не мешали, как это они делают сейчас, помощи социалистического лагеря Вьетнаму, агрессоры оказались бы в значительно более трудном положении. Очевидно, что подобная политическая ориентация на руку вашингтонским стратегам и благоприятствует их маневрам».

Такая политика, заключает автор, «неизбежно натолкнется — и уже наталкивается — на серьезное сопротивление в партии и в народе. Рано или поздно придет день, мы в этом уверены, когда разум одержит победу».

Этот молодой сирийский инженер Сарих Буни год назад, прохаживаясь по набережной Влтавы, готовился к выпускным вузовским экзаменам. Сейчас он на берегу Евфрата на практике применяет знания, полученные им в Пражском университете.

НА СНИМКЕ: Сарих Буни и советский геодезист В. Терентьев на прокладке трассы высоковольтной линии электропередачи, по которой будет подаваться ток к строительству Евфратской плотины.

Фото Л. Медведко.

Фотохроника ТАСС.

УДАРЫ ПО КАРАТЕЛЯМ

ДАР-эс-САЛАМ, 6 февраля. (ТАСС). В течение первой декады января 1967 года бойцы отрядов Фронта освобождения Мозамбика (ФРЕЛИМО) уничтожили в провинции Кабу Делгаду 33 португальских карателей, многие португальские солдаты и сержанты были ранены. Об этом сообщается в коммюнике, распространенном здесь сегодня штабквартирой ФРЕЛИМО. 2 января население местечка Намбуде устроило засаду на дороге между Мундумбе и Муеде и уничтожило португальский военный грузовик с находящимися в нем карателями.

Налеты на ДРВ

ХАНОЙ, 7 февраля. (ТАСС). Американские самолеты, базирующиеся на кораблях 7-го флота и в Южном Вьетнаме и Таиланде, 4 и 5 февраля вновь неоднократно вторгались в воздушное пространство ДРВ, сообщает агентство ВИА. Бомбардировке и обстрелу подверглись многие населенные пункты и промышленные объекты в районе Виньлинь, в провинциях Бактхай, Хатэй, Нгеан, Намха, Хоабинь и других, а также пункт Виньчионг, расположенный в районе демилитаризованной зоны.

В связи с новыми актами агрессии против ДРВ миссия связи верховного командования Вьетнамской народной армии направила протест Международной комиссии по наблюдению и контролю во Вьетнаме.

Социалистические страны оказывают большую помощь Эфиопии в развитии национальной экономики. В содружестве с Чехословакией в стране построено несколько промышленных объектов, в том числе швейная фабрика в Аддис-Абебе.

НА СНИМКЕ: в одном из ее цехов.

Фото ЧТК—ТАСС.

Под острым углом

«БУДЕТ СДЕЛАНО»

Сведущие люди утверждают: сейчас на обработку одной замковой шайбы уходит, по самым скромным подсчетам, 20—30 минут. А штамп «нащелкал» бы их за такое время 100—120 штук. И вот хлопоты по изготовлению штампа Б-07409 взял на себя начальник бюро главного механика Василий Михайлович Бурьянов.

Конструкторское бюро отдела главного механика с присущей ему оперативностью изготовило чертежи и с доверенным отправило их в инструментально - производственный кропус (коротко ИПК).

— Вам штамп? — спросил заместитель начальника инструментально - производственного корпуса М. М. Жмудяк.

Нарочный отдела главного механика учтиво склонил голову.

— Будет сделано, — оптимистически заявил зам. начальника, — оставьте чертежи.

Уже отшумели июльские грозы, когда в кабинете Жмудяка раздался телефонный звонок:

— Вы штамп нам обещали... Можно получить? — поинтересовались по ту сторону провода.

Телефон в ИПК с минуту помолчал, потом с укоризной произнес:

— Что же вы, дорогие, чертежи на него не укомплектовали? Не гоже так. Немедленно укомплектуйте...

В отделе главного механика недоуменно переглянулись. Всем было известно, что было выдано четыре экземпляра этих чертежей. Но с инструментальщиками шутки плохи... Потому сотрудники отдела главного механика спешно принялись за «укомплектование»...

В сентябре нужные чертежи снова лежали на столе начальства ИПК. Не медля ни минуты, руководство инструментальщиков в присутствии нарочного заказчика распорядилось «включить штамп в план».

Развеялся августовский запах яблок. Закружились под окнами кабинета Жмудяка белые ноябрьские мухи... И снова звонок.

— Штамп сделали?

— Какой еще штамп? — последовал встречный вопрос.

— Ну, тот, который... июль... август... сентябрь... октябрь.. ноябрь...

— Вспомнили!.. Вспомнили! — раздался радостный голос. — Так вас же в план не включили... Неукомплектованы...

В отделе главного механика что-то стукнуло. Утверждают, это слабонервная копировщица упала в обморок в предчувствии того, что ей придется снова снимать копии одних и тех же чертежей. А начальник бюро Василий Михайлович Бурьянов, схватив увесистую чертежную линейку, бурей рванулся к двери, ведущей в сторону ИПК.

— Что вы надумали, Василий Михайлович! Не надо!.. — преградила Бурьянову путь машинистка, сидящая у двери.

— Да вы что, — улыбнулся начальник бюро, — эту штуку, — указал он на увесистый предмет, — я прихватил с собой на всякий случай. Может, чертить придется. Так уж прямо там.., Чтобы не бегать лишний раз...

Но чертить не пришлось. После настойчивых поисков затерявшиеся чертежи удалось обнаружить в тайниках технического отдела ИПК. Выколотив из них пыль прихваченной с собой линейкой, Василий Михайлович в четвертый раз за полгода положил чертежи пред очи Жмудяка.

Наконец, штамп включили в план. Ходят слухи, что к будущему июлю сей предмет отдел главного механика получит. Но никто этому уже не верит. А вдруг чертежи на изготовление штампа снова окажутся «неукомплектованными»...

Н. КОРОСТЕЛЕВ,
моторный завод.

СОЦИАЛИЗМ

тесное сотрудничество с ними. Это означает, что переход к социализму новых стран может быть осуществлен без таких огромных хозяйственных трудностей, которые раньше во многом вызывались сопротивлением и саботажем внутренней буржуазии и экономической блокадой мирового капитализма, как это было например, в первой социалистической стране. Иначе говоря, теперь налицо более благоприятные условия для перехода к социализму, немедленно дающего ощутимые блага трудящимся.

Нужно указать еще на один важный фактор. Коренные сдвиги в соотношении сил на международной арене в пользу социализма создали новую ситуацию, которой не было в первые десятилетия XX века. Социалистические государства при активной поддержке прогрессивных сил всего мира имеют реальную возможность парализовать вмешательство международной реакции в дела народа, совершающего революцию. Конечно, эта возможность реализуется не автоматически, а в борьбе, нередко жестокой и нелегкой, против сил империализма.

Опыт стран народной демократии в этом отношении весьма показателен. Вмешательство мировой реакции удалось предотвратить не только в тех странах народной демократии, где находились в силу договоренности советские войска. Так произошло и в Китае, где не было частей и соединений нашей армии. Победа над фашистской Германией, решающую роль в которой сыграл СССР, полный разгром японских войск создали благоприятную международную обстановку для китайской революции. В таких условиях империалисты США, хотя и оказывали чанкайшистам всяческую поддержку, не рискнули, однако, открыто вмешаться на континенте в гражданскую войну путем введения своих войск. А ведь в тот период США еще владели монополией на атомное оружие.

Сейчас, когда такой монополии не существует, когда невиданно возросла мощь мировой социалистической системы, возможности парализовать империалистическое вмешательство в революцию, во внутренние дела той или иной страны невообразимо возросли. Вот уже длительное время американский империализм ведет войну против вьетнамского народа. Но, несмотря на всю мощь Соединенных Штатов Америки, несмотря на поддержку со стороны их союзников, они не в состоянии одержать победу над героическим народом Вьетнама, который опирается на помощь Советского Союза и других стран социализма.

В условиях ослабления империализма как вследствие победы социалистических и национальных революций во многих странах, так и в результате обострения внутренних противоречий капитализма возможность отпадения от мировой системы империализма отдельных стран и групп стран возросла как никогда раньше. Опираясь на экономическую и политическую поддержку социалистической системы любая страна мира, независимо от уровня ее развития, может шаг за шагом осуществить переход к социализму.

Только благодаря новому соотношению сил на международной арене стал возможным тот факт, что такие прежде отсталые страны, как ОАР, Алжир, Гвинея, Мали и другие, добиваются серьезных успехов в борьбе за преобразование общества на новых началах. Разумеется, переход таких стран к социализму и в нынешних условиях остается чрезвычайно сложным и трудным делом. Нужны особенно большие усилия народов этих стран, нужна правильная политика их руководства, чтобы построить социализм на единственно пригодном базисе, на базисе современной экономики, чтобы на деле обеспечить власть трудящихся и их благосостояние.

II.

Укрепление могущества мировой системы социализма, изменение соотношения сил на международной арене породили ряд новых явлений во всем революционном процессе. Они обобщены и научно обоснованы в важнейших документах международного коммунистического движения, в Программе КПСС, решениях XXIII съезда КПСС, постановлении ЦК КПСС «О подготовке к 50-летию Великой Октябрьской социалистической революции».

Какие же это явления?

Первое — это объединение в самом ходе борьбы всех революционных сил в единый могучий антиимпериалистический поток. Социалистические революции, национально-освободительные, антиимпериалистические революции, народные демократические революции, широкие крестьянские движения, борьба народных масс за свержение фашистских и иных террористических режимов, общедемократические движения против национального гнета — все это сливается в единый мировой революционный процесс, подрывающий основы капитализма.

Такое объединение революционных сил, которое стало возможным только в современную эпоху, усиливает мощь фронта, противостоящего империализму.

Другое новое явление, которое также связано с растущим влиянием мировой социалистической системы, — это возникновение чрезвычайно многообразных форм революционного движения. Здесь прежде всего надо указать на опыт стран народной демократии, которые показали пример осуществления народных демократических революций, представляющих собой этап на пути к социалистической революции.

Современная эпоха внесла немало нового и в вопрос о формах перехода власти в руки рабочего класса. Новое соотношение сил на мировой арене является одним из важных факторов, который позволяет осуществить социалистическую революцию наименее болезненным путем.

Конечно, в условиях, когда эксплуататоры прибегают к насилию над народом, трудящиеся берут власть немирным способом. Так было в нашей стране, так было и в большинстве других стран, ныне строящих социализм. Так может произойти и в грядущих социалистических революциях. Степень ожесточенности и формы классовой борьбы в этих условиях будут зависеть не столько от пролетариата, сколько от силы сопротивления реакционных классов воле подавляющего большинства народа. Реальная возможность того или иного способа перехода к социализму в каждой стране определяется конкретно-историческими условиями.

В то же время в нашу эпоху возросла возможность более разнообразных, в том числе мирных, форм перехода к социализму. Это, разумеется, связано не с тем, что империалистическая буржуазия будто бы склонна к большей уступчивости, как утверждают современные оппортунисты. Нет, эта возможность появилась потому, что можно добиться создания такого перевеса сил социального прогресса над силами реакции, когда реакционная буржуазия будет вынуждена капитулировать перед революционным народом. Это означает, что в данном случае, как и во всех остальных, формы и результаты революции определяются реальным соотношением классовых сил, притом не только внутри страны, но и на мировой арене. А это соотношение все более меняется в пользу социализма и в ущерб империализму.

Так обстоит дело, если говорить о влиянии социалистической системы в целом на мировой революционный процесс, на формы перехода различных стран к социализму. Но это влияние сказывается и повседневно на развитии борьбы рабочего класса за свои насущные интересы, непосредственные цели и задачи. Влияние коммунистических партий растет, несмотря на антикоммунистическую кампанию, в которой объединяются силы реакции.

Ныне мировое революционное движение подвергается серьезному испытанию. Как отмечалось на декабрьском Пленуме ЦК КПСС, руководители Компартии Китая—Мао Цзэ-дун и его группа — усиливают свою деятельность, направленную на раскол социалистической системы и всего коммунистического движения. Под видом так называемой «культурной революции» ведется все более разнузданная кампания антисоветизма, а внутри страны насаждается идеология и практика маоцзэдунизма.

Наша партия делает все, чтобы преодолеть трудности, созданные руководителями Китая в мировом революционном движении. Она отдает себе отчет, что это дело не простое, не легкое, что оно потребует более или менее длительного времени, потребует активной борьбы против раскольников. Но, несмотря на все трудности, коммунистическое движение, имеющее за плечами гигантский опыт, сумеет найти в себе силы для того, чтобы добиться новых успехов в борьбе за великое дело социального освобождения народов. Перед народами земли светлая цель — социализм, мир, благосостояние. И движение к этой цели неодолимо.

Ф. БУРЛАЦКИЙ.
Доктор философских наук.

ВЫСОТЫ, ВЗЯТЫЕ УЧЕНЫМИ

Годичное общее собрание Академии наук СССР

МОСКВА, 6 февраля. (Корр. ТАСС). Возрастающую роль науки в создании материально-технической базы коммунизма и в общественном развитии нашей страны продемонстрировано годичное общее собрание Академии наук СССР, открывшееся сегодня в Московском Доме ученых. Важнейшие успехи в различных отраслях знания были отражены в выступлении президента Академии наук СССР, академика М. В. Келдыша и в докладе главного ученого секретаря президиума Академии наук СССР, академика Я. В. Пейве. Они показали, какое громадное значение для роста эффективности общественного производства имеют новые высоты науки, «взятые» нашими учеными. Действенным оружием в острой идеологической борьбе, которую ведет наша партия, становятся исследования в области общественных наук.

Минувший год отмечен яркими успехами в исследовании космического пространства. Мягкая посадка на поверхность Луны автоматической станции «Луна-9» явилась важным шагом не только в исследовании естественного спутника Земли, но и в развитии межпланетных сообщений. Были осуществлены также запуски первых спутников Луны. Результаты, которые были получены с помощью станций «Луна-9» и «Луна-13», посаженных на Луну, и трех спутников Луны существенно расширили наши знания о ней и окололунном пространстве. Исследования показали полное отсутствие на поверхности Луны пород типа гранитов. Вместе с тем спектр гамма-излучения оказался сходным со спектром земных пород типа базальтов. Подтверждено отсутствие в окололунном пространстве радиационных поясов. Во время полета спутников Луны обнаружены громадные всплески космической радиации.

Большие результаты получены в области ядерных исследований. Достигнуты также успехи в повышении мощности оптических квантовых генераторов. Такие генераторы созданы на стеклообразных и жидких средах, что открывает новые возможности в квантовой электронике. Разработана новая методика синтеза сапфира — ценного материала, который найдет широкое применение в ряде областей современной техники, начиная со стекол для часов и кончая микроэлектронными схемами.

На собрании было сообщено о получении синтетическим путем сравнительно крупных алмазов (размером 3—4 миллиметра). Эти алмазы получат широкое применение в однокристальном инструменте.

Усилиями ряда академических и отраслевых институтов разработана технология производства стали с прочностью до трехсот килограммов на квадратный миллиметр при высокой пластичности и ударной вязкости. В порядке полупромышленного эксперимента получены десятки тонн такой стали.

Интересные достижения имеются в области физики твердого тела и математики. Выполнен ряд важных работ по химии. Синтезированы новые катализаторы, инсектициды и физиологически активные вещества. Ряд крупных результатов получен в области молекулярной биологии, биохимии.

Ученые — специалисты в области наук о Земле установили новые закономерности, имеющие важное значение для точного прогнозирования месторождений золота, ртути, титановых руд, нефти, газа и других полезных ископаемых. Закончена многолетняя работа по составлению четырехтомного атласа литолого-палеогеографических карт Советского Союза, в которой принимали участие многие академические и ведомственные институты.

Завершено создание серии трудов «Социализм и коммунизм». Это итог больших исследований, проведенных экономистами, философами, историками и правоведами. Опубликован цикл работ, посвященных современным проблемам материалистической диалектики. Подчеркивалось, что крупным достижением в области общественных наук явилось издание серии «Народы мира» и «Словаря современного русского литературного языка». Создается фундаментальный труд по отечественной истории с древнейших времен до наших дней.

— Наша страна, — сказал в заключение своей речи академик М. В. Келдыш, — вступила в юбилейный год, когда советский народ и все прогрессивное человечество отметят всемирно-историческую дату — пятидесятилетие Великой Октябрьской социалистической революции. Великий Октябрь, сделавший возможным построение социализма и коммунизма в нашей стране, открыл широчайшие перспективы для бурного развития науки и техники.

Юбилейный год, подчеркнул президент Академии, должен стать новым рубежом в развитии науки, в осуществлении быстрого научно-технического прогресса нашей страны, в выполнении ответственных задач, поставленных перед советскими учеными XXIII съездом партии.

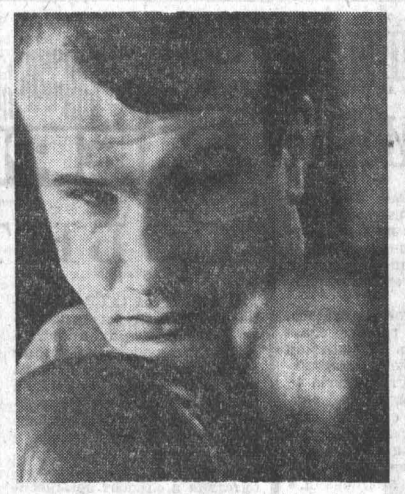

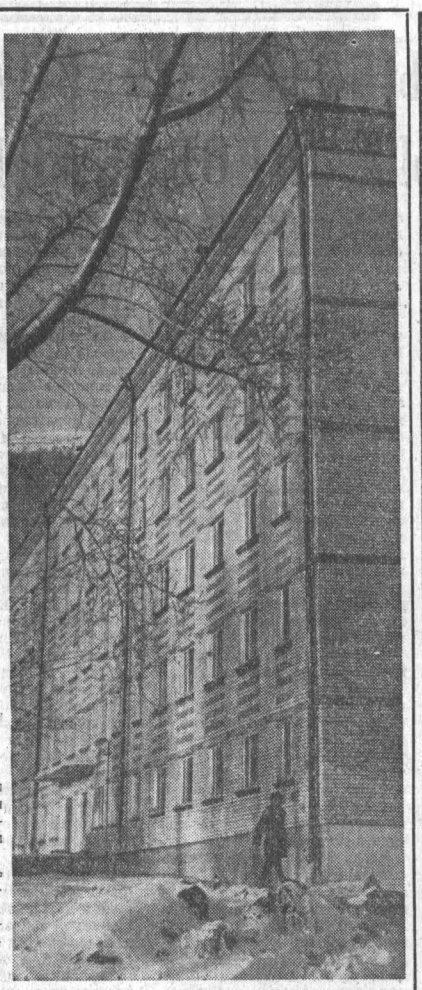

АЛТАЙ В ФОТОГРАФИЯХ

● Алтайский ордена Ленина тракторный завод имени М. И. Калинина готовится отметить свое 25-летие. Сегодня марка «АТЗ» известна на всех континентах. Тракторы из Рубцовска идут во все концы нашей Родины и во многие зарубежные страны. Десятками грузятся они на железнодорожные платформы. Впереди их ждет дальний путь.

Фото Н. Лапеева.

● За его плечами — десятки выигранных боев. Но бывала и горечь поражений. Что ж, спортивный путь — не из одних лавров. В. Ботвинову 24 года, он перворазрядник, работает инструктором физкультуры на хлопчатобумажном комбинате в Барнауле. Он не раз защищал спортивную честь Алтая на крупных соревнованиях. Вот и сейчас В. Ботвинов в составе лучших боксеров общества «Труд» выехал в Архангельск для участия во Всесоюзном первенстве своего общества.

НА СНИМКЕ: В. Ботвинов на тренировке.

Фото В. Морозова.

● До революции Горно-Алтайск был захолустным местечком на окраине Российской империи. Высокая смертность, поголовная неграмотность, бесправие были уделом маленького алтайского народа. Те годы ушли в прошлое.

Сейчас областной центр не узнать: выросли здесь новые жилые и административные здания, кинотеатры...

Это здание воздвигнуто на Коммунистическом проспекте в Горно-Алтайске. Новый интернат предназначен для учащихся национальной средней школы.

Фото М. Ефременко.

Погода планеты

Студеная пора

В конце января зима перешла в наступление. На Северном Урале и Печоре столбик спирта в термометре опустился до минус 50, чуть меньше — в Кировской и Пермской областях, в Архангельской, Вологодской, Горьковской, Московской, Псковской областях; в Латвии и на севере Белоруссии — до минус 35—40.

Эта температура ниже обычной на 15-20, а кое-где и на 25 градусов. На Украине, в Ростовской области, на Северном Кавказе и Нижней Волге стояла изменчивая погода. Везде шел снег, временами метель, и тогда температура несколько поднималась.

Холод устремился к югу, на Украине и в Молдавии вновь начало холодать, даже в Ялте минус 10.

На Черноморском побережье между Туапсе и Батуми ливни чередовались с мокрым снегом. На Черном море и юге Азовского разыгрался шторм.

В ближайшие дни почти всюду на европейской территории СССР будет очень холодно. На Средней Волге, в Кировской и Пермской областях ночью будет минус 35—38, в центральном районе России минус 25—30.

На Украине и в Молдавии минус 22—27, а после снега и метелей чуть меньше. Усилятся морозы на Северном Кавказе и Нижней Волге. Снег, сопровождаемый сильными ветрами, пронесется в Закавказье, между Сочи—Батуми температура ночью упадет до минус 3—8.

В то же время в Прибалтике и Белоруссии морозы начнут ослабевать, ночью минус 14—19, затем они немного ослабеют и на западе Центрального района.

Весеннее тепло заглянуло в большинство районов Средней Азии, где стало плюс 13—18. Однако сюда хлынет холод из европейской территории нашей страны, дождь сменится снегом и вновь ударят морозы. В Казахстане ожидают метели и штормовые ветры. Затем сначала на западе похолодает — минус 25—30. Трескучие морозы стояли на севере Западной Сибири, в низовьях Енисея и Иркутской области — минус 53—58.

Стужа на европейскую территорию СССР явилась из Скандинавии, где в горах воцарились морозы до 41. Температура в Финляндии опускалась до минус 25—38.

В последние дни над Норвегией и Швецией закружили южные ветры, стал сыпать снег, зашумели метели, а морозы ослабли до 5—19. Штормовые ветры обрушились на датские проливы.

Грета МИХАЙЛОВА,
главный синоптик Гидрометеоцентра СССР. (АПН).

Свадьба золотая

ИСПОЛНИЛОСЬ 50 ЛЕТ СО ДНЯ СВАДЬБЫ СУПРУГОВ ТЕРЕНЮК — ГРИГОРИЯ СТЕПАНОВИЧА И АНАСТАСИИ ЯКОВЛЕВНЫ, ПРОЖИВАЮЩИХ В ПОСЕЛКЕ АНАТОЛИЯ СОРОКИНСКОГО РАЙОНА.

ПОЖЕЛАЕМ ИМ МНОГИХ ЛЕТ ЖИЗНИ И ДОБРОГО ЗДОРОВЬЯ!

Р. АНИЩЕНКО.

Сорокинский район.

СПОРТ *СПОРТ*

ЗА ТРИ ТУРА ДО ФИНИША

Приближается к концу чемпионат страны по хоккею с шайбой среди команд класса «Б». Коллективам осталось провести по три тура. По-прежнему удерживают лидерство новосибирцы. О силе этой команды говорит то, что она успешно выступает как на своем, так и на чужих полях. На шесть очков отстают от лидера томичи. Они потерпели поражение от Новокузнецкого «Алюминщика» и новосибирского «Чкаловца».

В первую тройку входят хоккеисты Новокузнецка. В последних двух турах они набрали шесть очков.

Порадовали своей игрой в 14-м туре рубцовские торпедовцы. Они свели вничью матч с кемеровчанами, а второй — выиграли. Но в очередном туре наши земляки проиграли команде Тюмени со счетом 2:7 и 1:8.

Продолжают традиционно проигрывать на чужих полях барнаульские моторостроители. В Тюмени и Дивногорске они не сумели взять ни одного очка и замыкают сейчас турнирную таблицу.

В туре, который начинается сегодня, хоккеисты «Мотора» принимают омских железнодорожников, а рубцовчане играют в Дивногорске. А пока турнирная таблица выглядит так:

	И.	В.	Н.	П.	Оч.
«Чкаловец»	30	21	4	5	46
«Янтарь»	30	18	4	8	40
«Водник»	30	17	3	10	37
«Труд» Нк.	30	16	4	10	36
«Строитель»	30	15	4	11	34
«Гидростроитель»	30	12	5	13	29
«Буревестник»	30	11	3	16	25
«Локомотив»	30	8	4	18	20
«Торпедо»	30	6	3	21	15
«Мотор»	30	6	2	22	14

КОНЬКОБЕЖНАЯ АРИФМЕТИКА

МОСКВА. (ТАСС). После двух дней чемпионата СССР по скоростному бегу на коньках для женщин впереди Валентина Стенина, набравшая в сумме многоборья 199,399 очка.

ХОККЕЙ

Во Дворце спорта в Лужниках едва не родилась новая сенсация хоккейного чемпионата. После двух периодов матча динамовцы Киева выигрывали у хоккеистов ЦСКА — 3:2. За 24 секунды до финального свистка счет был ничейный — 3:3. И только два стремительных броска Полупанова и Альметова принесли победу тринадцатикратным чемпионам страны — 5:3.

В Воскресенске матч чемпионата страны между местным «Химиком» и горьковским «Торпедо» закончился вничью — 3:3.

(ТАСС).

УЧАСТНИКИ ИЗВЕСТНЫ

Позавчера на ледовой арене барнаульского стадиона «Динамо» состоялись отборочные состязания алтайских мотогонщиков для участия в международных соревнованиях, которые пройдут 11 и 12 февраля. Стали известны имена основных участников: В. Селихов, В. Конемякин, С. Лысенко, Г. Башкатов, В. Малахов, В. Зеленин.

Напоминаем, что билеты на эти соревнования, с участием спортсменов Австрии, Монголии, Польши, Финляндии, можно приобрести на стадионе «Динамо» и в автомотоклубе краевого центра (ул. Партизанская, 73).

Из Москвы пришло сообщение, что зарубежные спортсмены выехали в Барнаул.

И ШАЙБА, И МЯЧ

Продолжаются игры на первенство края по хоккею с шайбой и мячом. Вот результат встречи по хоккею с шайбой между «Буревестником» и «Авангардом» — 4:5. «Сигнал» победил «Прогресс» (Бийск), счет 12:0. ВРЗ выиграл у бийской «Зари» — 5:1. Последние два результата относятся к хоккею с мячом.

А. МИХАЙЛОВ.

ДРУГ РАПИРЫ

«Петр Бард — один из ветеранов алтайского фехтования. Он немало сделал для того, чтобы наши рапиристы, шпажисты вышли на большую арену». (Реплика ведущего тренера по фехтованию, мастера спорта В. Феоктистова).

На заводской доске почета — цветной портрет Петра Барда. Рядом скупая надпись: «Внес десять рационализаторских предложений. Шесть внедрено в производство». Короткая подпись никак не характеризует инженера: Десять рационализаторских предложений... Многие внесли больше, а вот нет же их на почетном стенде...

Самое большое увлечение Петра — спорт. И, надо сказать, он отлично помогает ему в работе. Свободного времени у начальника заводской лаборатории пластмасс П. Барда в общем-то маловато, но для любимого занятия он всегда выкраивает часок-другой.

Петр Бард — мастер рапиры. Он был пятикратным чемпионом Томска, первым чемпионом Алтая, бронзовым призером Всесоюзных студенческих игр, проводившихся в Саратове. Он тренировал сборную края, а сейчас — команду медицинского института.

Петр Бард еще увлекается живописью. О художниках, скульпторах и графиках может читать лекции, рассказывать удивительно интересные и занимательные истории.

Инженер коллекционирует редчайшие книги по искусству. В его библиотеке — уникальное издание произведений знаменитого французского критика по искусству Эжена Делакруа.

Он часами может говорить о французской и итальянской живописи. Только порой сетует, что не часто удается побывать на художественных выставках.

— Пластики не пускают, — говорит он.

Они действительно увлекли инженера. Год назад, когда снимался на заводе фильм о работе лаборатории, авторы кино могли детально ознакомиться с делами пока еще очень маленькой, а в будущем, несомненно, ведущей лаборатории. Именно в ней он, как говорится, нашел себя на заводе.

В лаборатории разработали метод «лечения» моторных блоков эпоксидными смолами. Этот метод описан в книге «Химия—производству», автором которой является П. Бард.

Готовит сейчас он и вторую книгу. Она называется «Пластмассы и синтетические смолы в ремонте автотракторных двигателей».

Немало уже сделано лабораторией. Она дала около ста тысяч рублей прибыли. Но не все меряется прибылью. Для инженера Петра Барда есть и другое мерило — радость творчества, поиска.

Спорт, живопись, творческая работа в его жизни тесно переплелись. Хорошее содружество!

Е. КАШИРСКИЙ.

НА СНИМКЕ: П. Бард в лаборатории.

Фото В. Морозова.

В эфире

7.30 — Программа передач. Сводка погоды (горсеть и УКВ 4,37 м). **7.32** — Песни о городах в исполнении участников художественной самодеятельности (горсеть и УКВ 4,37 м). **8.00** — Последние известия (из Москвы). **8.20** — По страницам краевых газет. **11.10** — Производственная гимнастика (горсеть и УКВ 4,37 м). **11.20** — Объявления (горсеть и УКВ 4,37 м). **11.30** — А. Меликов. Сюита из балета «Легенда о любви» (горсеть и УКВ 4,37 м). **17.45** — Объявления (горсеть). **19.00** — Последние известия. **19.15** — Навстречу выборам. Передача редакции пропаганды. **19.30** — Для детей. Разучивание песни О. Фельцмана «Три мальчугана». **20.00** — Ленинский университет миллионов. Беседа «Ленинские принципы управления народным хозяйством» (из Москвы). **20.30** — «На просторах Алтая». Радиогазета на немецком языке. **20.55** — Передача из цикла «Дорогой XXIII съезда партии». Документальный рассказ «Сыновья». **21.15** — Н. Пейко. Кантата «Строители грядущего» (горсеть и УКВ 4,37 м).

Телевидение

18.00 — Английский язык для малышей. **18.30** — «Приключение котенка». Кукольный спектакль Ленинградского телевидения. **19.00** — «Говорит и показывает «Молодость». («Искры комсомольских дел», «Если тебе комсомолец имя», «Разговор о музыке», «Показывает Рубцовск», документальные фильмы. Художественный фильм).

Погода

Сегодня по краю, по данным синоптиков, ожидается небольшая облачность, без осадков, ветер юго-западный, 5—10 метров в секунду, по южным районам — до 15 метров в секунду, температура ночью 18—23 градуса.

Редактор
А. ПРОЗОРОВ.

СКОРО ПРЕМЬЕРА

«ЩИТ И МЕЧ»

В краевом драматическом театре идут репетиции новой пьесы «Щит и меч» (авторы В. Кожевников и В. Токарев).

В основе пьесы — самоотверженная работа советских чекистов в фашистской разведывательной школе.

На первый взгляд так и кажется, что перед тобой детектив. Сюжет пьесы насквозь проникнут напряженной и захватывающей интригой. Эту особенность пьесы в полной мере использовал режиссер В. Л. Шкляр.

«Однако как ни занимательна интрига, — говорит постановщик, — главный интерес пьесы составляет не она, а нравственный поединок с врагами советских людей, попавших по различным обстоятельствам в лагерь для военнопленных.

Центральная роль Иоганна Вайса поручена А. Крюкову. Его Вайс — цельный, мужественный, самоотверженный человек. Эльзу, связную Вайса, играет Н. Ульянова.

Роль фашистского палача Дитриха досталась артисту Г. Обухову. Роль эта очень сложная. Не все еще получается так, как хотелось бы самому исполнителю и режиссеру. Вдвоем они ищут лучшие решения.

Сейчас трудно говорить об игре всех артистов, занятых в спектакле: каждый в поисках. Думают. Предлагают. Спорят... Работают с большим увлечением. Премьера спектакля состоится в середине февраля.

На снимке: артисты А. Крюков и Н. Дуксин на репетиции.

Текст Ф. Тиняева.
Фото В. Брязгина.

ПРИГЛАШАЮТ НА РАБОТУ:

ПОЧТОВО-ТЕЛЕГРАФНАЯ СТАНЦИЯ — почтальонов, почтальонов ГСП (работа на машинах), **доставщиков телеграмм, вахтеров, уборщиц, коменданта, опытных столяров** на временную работу.

Выдаются спецодежда и форменное обмундирование.

Обращаться: ул. Интернациональная, 74, в отдел кадров.

БСУ-1 ТРЕСТА «БАРНАУЛЖИЛСТРОЙ» — электросварщиков, штукатуров (мужчин), **крановщиков, линейного механика, рабочих** (мужчин).

Обращаться: Черемушки, ул. Антона Петрова, 118-а, БСУ-1, в отдел кадров.

УПРАВЛЕНИЕ МЕХАНИЗАЦИИ И СПЕЦРАБОТ — машинистов и помощников машинистов самоходных гусеничных пневматических кранов, **машинистов** экскаваторов, **электриков, каменщиков, бетонщиков, автокрановщиков.** Одиноким предоставляется общежитие.

Наш адрес: Поток, ул. Г. Титова, 50, телефон 6-08-77, проезд трамваем № 3 до остановки «БШК».

УПРАВЛЕНИЕ МЕХАНИЗАЦИИ № 3 ТРЕСТА «АЛТАЙПРОМСТРОЙ» — фрезеровщика, токарей, машинистов компрессоров, **машинистов** экскаваторов, **газоэлектросварщиков, слесаря-моториста, слесарей** по изготовлению металлоконструкций, **автокрановщиков.**

Принятые обеспечиваются общежитием.

Обращаться: ул. Северо-Западная, 2, телефон 6-42-13, проезд автобусом № 1, трамваем № 5 до остановки «Трансмаш».

СТРОИТЕЛЬНО-МОНТАЖНЫЙ ПОЕЗД № 140 — каменщиков, плотников, жестянщиков, штукатуров, маляров, рабочих. Все принятые на работу пользуются льготами железнодорожников. Одинокие обеспечиваются общежитием.

Обращаться по адресу: г. Барнаул, ул. 2-я Строительная, 14, СМП-140, в отдел кадров.

БСУ-3 ТРЕСТА «АЛТАЙПРОМСТРОЙ» — плотников, бетонщиков, монтажников железобетонных конструкций, **арматурщиков, землекопов.** Одинокие обеспечиваются общежитием.

Адрес: г. Барнаул, 37, ул. Ткацкая, 12, остановка автобуса и трамвая «Котельный завод».

Обращаться: ул. Пионеров, 8-а.

БАРНАУЛЬСКАЯ САПОГОВАЛЯЛЬНАЯ ФАБРИКА — бухгалтера, инженера техотдела, **слесарей** по ремонту оборудования, **каменщиков, плотников, дворника, грузчиков, рабочих** в цехи (мужчин и женщин), **женщин** на чистку валенок, **электромонтера.**

С предложением обращаться: г. Барнаул, ул. Цеховая, 26, проезд автобусом или трамваем до Жилплощадки.

ДИРЕКЦИЯ ТЕАТРА ЮНОГО ЗРИТЕЛЯ — столяра.

Обращаться в дирекцию ТЮЗа.

УПРАВЛЕНИЕ «ВОДОКАНАЛА» слесарей в службы водопровода и канализации третьего и четвертого разрядов, **кочегаров** на очистные сооружения, **инженера** по технике безопасности.

Обращаться: ул. Л. Толстого, 3, в отдел кадров.

ТИПОГРАФИЯ «АЛТАЙСКОЙ ПРАВДЫ» на временную работу — **корректора.**

БАРНАУЛЬСКАЯ МЕБЕЛЬНАЯ ФАБРИКА № 1 — электриков, кочегаров, подкатчиков, каменщиков, плотников, столяров, разнорабочих на строительство, **грузчиков.**

Обращаться: ул. Гоголя, 52.

Коллектив, местный комитет и комсомольская организация Алтайского краевого театра кукол с глубоким прискорбием извещают о смерти директора театра

Валентина Степановича ГЕЕВСКОГО,

последовавшей 6-го февраля с. г., и выражают соболезнование семье покойного.

Управление культуры Алтайского крайисполкома, крайком профсоюза работников культуры, Алтайское отделение Всероссийского театрального общества с глубоким прискорбием извещают о смерти старейшего члена ВТО, директора театра кукол

ГЕЕВСКОГО Валентина Степановича

и выражают соболезнование семье покойного.

Вынос тела состоится 8 февраля с. г. из помещения театра кукол в 15 часов.

Театры

КРАЕВОЙ ТЕАТР ДРАМЫ. «Чертова мельница». В 19 час.

ТЕАТР МУЗЫКАЛЬНОЙ КОМЕДИИ. «Товарищ Икс». В 19.

Кино

«РОССИЯ». По просьбе зрителей **«Война и мир».** Первая серия в 2-х частях. В 12-45, 21. **«Свадьба с условием».** В 10, 11, 11-45, 13-30, 15-15, 15-45, 17, 17-30, 18-45, 19-45, 20-30, 22-15.

Продаются билеты на вторую серию **«Войны и мира».**

«РОДИНА». «Любить воспрещается». В 10, 11, 11-40, 12-40, 13-20, 14-20, 15, 16, 17, 17-40, 18-40, 19-20, 20-20, 21, 22.

На удлиненном сеансе в 21 час — **«Годы испытаний».**

«ЮНОСТЬ». «Свадьба с условием». В 10, 12, 15-45, 19-30, 21-30. **«Так держать, медсестра».** В 14, 17-45.

«ОКТЯБРЬ». «Прощай». В 10, 14-15, 16, 20-15, 22. **«Война и мир»** (1-я серия). В 11-45, 17-45.

«ПЕРВОМАЙСКИЙ». «Любить воспрещается». В 10, 11, 11-45, 12-45, 13-30, 14-30, 15-15, 16-15, 17, 18-45, 19-45, 20-30, 21-30, 22-15.

В 18 час. — кинолекторий **«Ленин о воспитании молодежи».**

«АЛТАЙ». «Встреча на Эльбе». В 13, 17, 21. **«Сыновья Большой медведицы».** В 15, 19.

«ЧАЙКА». «Сыновья Большой медведицы». В 11, 13, 15, 17, 19, 21.

ДВОРЕЦ КУЛЬТУРЫ ХИМИКОВ. «Игра без ничьей».

Клуб МЕЛАНЖЕВОГО КОМБИНАТА. «Республика Шкид». В 15, 17, 19, 21.

Клуб ЗАПАДНОГО ПОСЕЛКА. «Прощай». В 13, 15, 19, 21.

АЛТАЙСКАЯ КРАЕВАЯ ФИЛАРМОНИЯ.

8 февраля во Дворце химиков — **концерт симфонического оркестра.** Начало в 19 ч. Действителен абонемент № 4.

НАШ АДРЕС И ТЕЛЕФОНЫ: Барнаул, ул. Короленко, 105. ТЕЛЕФОНЫ: справки 4-47-54, редактор 4-49-56, заместители редактора 4-48-37, 4-43-54, ответственный секретарь 5-52-34, заместители отв. секретаря 5-51-13. ОТДЕЛЫ: партийной жизни 5-53-11, пропаганды и агитации 5-50-92, советского строительства и быта 5-51-73, сельского хозяйства 4-46-73, 5-54-64, промышленности, строительства и транспорта 5-52-63, 4-46-12, культуры и учебных заведений 5-50-82, информации и спорта 4-46-92, 4-49-54, писем 4-48-71, 5-54-12, стенографистка 4-45-62, отдел объявлений 5-53-62. Общественная приемная работает с 10 до 14 часов. Телефон 5-57-62.

АГ 04338. Типография издательства «Алтайская правда», г. Барнаул, Короленко, 105. Заказ № 905. Тираж 150.000 экз.