ПРОЛЕТАРИИ ВСЕХ СТРАН, СОЕДИНЯЙТЕСЬ!

АЛТАЙСКАЯ ПРАВДА

Орган Алтайского краевого комитета КПСС и краевого Совета депутатов трудящихся

Год издания 49-й. № 200 (13567). | ЧЕТВЕРГ, 1 СЕНТЯБРЯ 1966 г. | Цена 2 коп.

СЧАСТЛИВОГО ПУТИ!

Своеобразны и неповторимы волнующие приметы первого сентября— счастливые лица ребят, сияющая чистота в школьных классах и залах, цветы в руках малышей и взрослых. День этот поистине праздничен. Почти каждая советская семья испытывает сегодня гордость и надежду. Гордость за свою Родину, которая окружила подрастающее поколение материнской заботой, надежду на то, что наши дети уверенно пройдут путь к знаниям, вырастут настоящими людьми, достойными сынами и дочерями своего народа, своего великого Отечества.

С глубоким волнением войдут сегодня в классы педагоги — к ним тянутся доверчивые ребячьи души, им открыты сердца мальчишек и девчонок. Все свои знания и мастерство, творческое горение, душевную теплоту призван отдать учитель благороднейшему делу воспитания подрастающего поколения, достижению цели, поставленной партией перед работниками народного образования — обеспечить в новой пятилетке переход ко всеобщему десятилетнему образованию.

Осуществление этой задачи требует кропотливой и повседневной работы, огромной по своим масштабам. Достаточно сказать, что только в нашем крае и только в дневных школах сегодня садится за парты около шестисот тысяч учеников.

Учительство края располагает всем необходимым для того, чтобы успешно решать проблемы обучения и воспитания. С каждым годом увеличивается число школ, укрепляется их материально-техническая база. Вот и нынче число школьных зданий в крае увеличилось на 29, причем 16 из них построено на средства колхозов. Год от года растет педагогическое мастерство работников народного образования, совершенствуются формы и методы учебно-воспитательной работы. Это, в частности, ярко показали только что закончившиеся августовские совещания учителей. Теперь все зависит от педагога, его отношения к своему труду, его поисков и творчества. Учитель не может, не имеет права быть механическим передатчиком знаний. Главная его задача—пробудить в ребенке любознательность, научить его мыслить. Именно в этом кроется ключ к успеху, именно в этом — суть передового опыта в педагогике.

Сегодня — праздник, но праздник особенный, он возвещает о начале большой и благодарной работы не только для педагогов, но и для тех, кто садится за парту, и для тех, кто провожает ребят в школу. Поэтому с первого дня, с первого урока в школах должна воцариться деловая, спокойная обстановка. Сейчас в Российской Федерации проходит месячник по осуществлению восьмилетнего всеобуча и расширению среднего образования. И поэтому уже сегодня, не медля ни одного дня, надо добиваться, страстно и настойчиво, чтобы ни один ребенок ученического возраста не остался вне школы.

Особое внимание должно быть уделено старшеклассникам — уже нынче значительно большее, чем прежде, число учащихся приходит в девятые классы, чтобы завершить полное среднее образование. Огромное значение в связи с этим приобретают сейчас воспитание у школьников патриотизма, идейная направленность и насыщенность обучения и воспитания. Большую роль в этом призваны сыграть ленинские комнаты в школах, ленинские и историко-революционные музеи, краеведческие кружки.

Наша школа призвана растить юношей и девушек готовыми к преодолению трудностей, к работе на благо Родины, добиваться гармоничного сочетания физического и нравственного развития подрастающего поколения. Речь идет не столько о приобретении профессиональных навыков, сколько о воспитании у юношей и девушек горячего стремления приложить свои руки к решению задач, стоящих перед нашим народом, стремления участвовать в гигантской созидательной работе, развернувшейся на просторах нашей Родины.

И здесь, как и во многих других вопросах воспитания и обучения, решающую роль призвана сыграть самая тесная связь школы с семьей, с общественностью. С первых же дней учебного года должны развернуть свою работу родительские комитеты, жизненно важные для школы вопросы должны находиться под неослабным контролем партийных организаций колхозов, совхозов, предприятий и учреждений, партийных комитетов. Деятельность органов народного образования не должны ни на один день упускать из поля своего зрения местные Советы. Одна из важнейших обязанностей местных органов власти — позаботиться о создании нормальных бытовых условий учителям, обеспечить их всем необходимым для плодотворной работы.

Наша страна переживает сейчас знаменательные дни. Воодушевленные решениями XXIII съезда КПСС, советские люди горячо взялись за осуществление задач новой пятилетки, добиваются первых успехов на этом пути. И работа советской школы органично сливается с трудом всего нашего народа, является одним из важных участков коммунистического строительства.

Счастливы ребята, снова шагнувшие сегодня в чудесную школьную страну, светятся гордостью лица родителей, душевный трепет испытывают педагоги. Впереди — напряженный труд, увлекательное путешествие к вершинам знаний.

Пожелаем им счастливого пути!

КТО СТАНЕТ ЛУЧШИМ

Приняты новые условия социалистического соревнования рабочих основных профессий легкой промышленности. По решению Министерства легкой промышленности РСФСР и ЦК профсоюза рабочих текстильной и легкой промышленности звания «Лучший рабочий своей профессии» будут присуждаться передовикам производства за превышение средних норм выработки, изготовление продукции высокого качества и сдачу ее с первого предъявления. Звания и премии получат прядильщики и ткачи, швейники и трикотажники, закройщики и обувщики, постоянно передающие товарищам опыт своей работы, участвующие во внедрении научной организации труда на производстве.

(ТАСС).

Газеты и журналы— в каждую семью

Сегодня начинается массовая подписка на газеты и журналы. Как работники связи подготовились к проведению этой важной политической кампании? С таким вопросом наш корреспондент обратился к начальнику краевого отдела по распространению печати А. П. САВЕЛЬЕВУ.

— Из года в год, — сказал он, — растет число подписчиков на периодические издания в нашем крае. Достаточно сказать, что на каждую тысячу жителей приходится сейчас 768 экземпляров газет и журналов, а общее количество выписанных изданий составляло на начало года 2.130 тыс. экземпляров. Это яркое свидетельство того, что на Алтае любят нашу периодическую печать, и особенно такие издания, как «Правда», «Сельская жизнь», «Советская Россия», «Пионерская правда», журналы «Коммунист», «Партийная жизнь» и др.

Работники связи вместе со своими верными помощниками—общественными распространителями, считают своим долгом не только сохранить прошлогоднее количество подписчиков, но и добиться того, чтобы число их возросло. Подписка в нынешнем году, как и в прошлые годы, проводится без ограничения. Причем, ни в коей мере при этом не должен нарушаться принцип добровольности. Пусть любой и каждый выписывает ту газету или журнал, какие ему по душе, которые нужны ему по профилю работы, для общеобразовательной или политической учебы.

Работники связи хорошо подготовились к проведению подписки. На предприятиях, в колхозах и совхозах, в учреждениях открыты пункты приема подписки, общественные распространители будут принимать подписку непосредственно по месту жительства. К этой работе подключены также все работники киосков «Союзпечати». На места разосланы каталоги, справочники, реклама. О ходе подписки будут сообщать местная печать и радио. Есть все основания полагать, что подписка пройдет организованно.

ОБ УСТАНОВЛЕНИИ ЕЖЕГОДНОГО ПРАЗДНИКА «ДНЯ РАБОТНИКОВ ПИЩЕВОЙ ПРОМЫШЛЕННОСТИ»

Президиум Верховного Совета СССР постановил установить праздник **«День работников пищевой промышленности»**.

День работников пищевой промышленности будет праздноваться ежегодно в третье воскресенье октября.

(ТАСС).

ХЛЕБОРОБЫ АЛТАЯ ДЕРЖАТ ГЛАВНЫЙ ЭКЗАМЕН

Сегодня вымпел «Алтайской правды» у комбайнера совхоза «Свердловский» Хабарского района Н. Н. ПАРШЕНКО, намолотившего 7.865 центнеров зерна.

* * *

ХЛЕБ—РОДИНЕ

Колхоз «Красное знамя» Поспелихинского района завершает уборку хлебов. Настойчивая борьба тружеников полей за повышение культуры земледелия увенчалась славной победой: хозяйство собирает по 14 центнеров зерновых культур с гектара.

28 АВГУСТА КОЛХОЗ ВЫПОЛНИЛ ГОДОВОЙ ПЛАН ПРОДАЖИ ХЛЕБА ГОСУДАРСТВУ. В закрома Родины ссыпано 25 тысяч центнеров зерна. Следуя примеру чистоньцев, колхоз продаст сверх плана 8 тысяч центнеров пшеницы. Хлебный поток с токов на элеватор не прерывается.

Все полеводческие бригады проявляют заботу о высоком урожае будущего года. Засыпаются отборные семена, полным ходом идет взмет зяби.

А. БОБРОВ, председатель колхоза.
И. ЖЕРЕБНОВ, секретарь партбюро.

* * *

АЛТАЙСКОЕ. (По телефону). **ВЫПОЛНИЛ ГОДОВОЙ ПЛАН СДАЧИ ХЛЕБА ГОСУДАРСТВУ СОВХОЗ «МИЧУРИНЕЦ».** На элеватор отправлено 15 тысяч центнеров зерна.

Дополнительно хозяйство сдаст две тысячи центнеров крупяных культур.

Первый год пятилетки принес успех и совхозным садоводам. Они перевыполнили план сбора ягод, приступили к уборке богатого урожая плодов.

НУЖНА ДИСПЕТЧЕРСКАЯ СЛУЖБА

Жатва в разгаре. Тонны пшеницы поступают на ток. Пущены силосоуборочные комбайны. На подходе—сахарная свекла.

И где бы я ни побывал в эти дни, с кем бы ни заводил речь о страде, всюду слышал одно слово: машины.

— Как дела? Неважно. Часа по два простаивают каждый день комбайны, не хватает машин, не успеваем отгружать зерно.

Это говорит комбайнер колхоза «Новая жизнь» И. Теняев.

— На днях прибудет колонна автомобилей, но и тогда проблема транспорта будет решена частично. Нужно что-то делать — высказывается председатель колхоза имени Фрунзе В. Овсянников.

Но достаточно высказываний. И без того видно: положение напряженное. Это хорошо знают и на местах, и в районных организациях. **И все-таки четкого плана проведения уборки, отправки зерна государству район не имеет.** Не хватает машин. А разумно ли используется имеющийся автотранспорт? На этот вопрос можно ответить отрицательно. **Графика вывозки зерна с токов нет. Диспетчерской службы в районе не создано.**

А такая служба нужна. Диспетчерские пункты хорошо зарекомендовали себя в Краснодаре, Волгограде, Оренбурге. Там составляются графики отгрузки зерна государству с учетом пропускной способности хлебоприемных пунктов, наличия зерна и т. д. При них имеется колонна машин, которую можно быстро перебрасывать из одного хозяйства в другое.

— Что же получается, — возражают в райсельхозуправлении, — машин в районе не хватает, а тут еще диспетчерская служба, резервная колонна...

Да, только четкая, бесперебойная работа автотранспорта позволит быстро и без потерь убрать хлеб. Кстати, руководители хозяйств — за диспетчерские пункты.

— Такие пункты нужны, — говорит председатель колхоза имени Фрунзе В. Овсянников.

— Это значительно улучшит работу автотранспорта, — соглашается начальник АТХ т. Богомолов.

Говоря об использовании автотранспорта, нужно сказать и о дурогом — о дорогах. Дороги в отвратительном состоянии. Отдельные участки усыпаны зерном, например, дорога Алейск—Моховское—Боровское. Руководители заранее не позаботились, чтобы привести дороги в проезжее состояние, даже по отдельным городским улицам автотранспорт не может пройти.

Алейский район обслуживают Барнаульское, Мамонтовское, Усть-Калманское дорожные управления. А в Алейске — свой прорабский участок. Вот уж, поистине, у семи нянек — дитя без глазу. Идет массовая сдача зерна государству. А потому дорожная и транспортная проблемы сейчас — самые злободневные, решение которых нельзя откладывать ни на один час.

Г. КЛЕПИКОВ.
(Наш соб. корр.).

Алейский район.

РАБОЧИЙ ДЕНЬ ШОФЕРА-КОММУНИСТА

Вот уже солнце спряталось за горизонтом. Для многих жителей наступила пора отдыха. Но еще не кончен рабочий день шофера Даниловского отделения Украинского совхоза коммуниста А. П. Крикуна. Он отвозит зерно от комбайнов и уедет с поля лишь тогда, когда смолкнет над полями шум уборочной техники.

Четырнадцать лет А. П. Крикун работает шофером и на протяжении всех лет принимает активное участие в уборке зерновых. Довольны его работой механизаторы, зерно он отвозит быстро и без потерь. С самого начала уборки он вывез от комбайнов на ток более двух с половиной тысяч центнеров хлеба.

Фото Е. Шлея.

Славгородский район.

ЗВЕЗДОЧКИ БРАТЬЕВ

Более десяти лет работают в совхозе «Тальменский» братья Василий и Николай Сухаревы. Оба—водители автомашины, оба — коммунисты.

По условиям социалистического соревнования за каждые пять тысяч центнеров перевезенного зерна на кабине появляется яркая звездочка. Первые звездочки засияли у Василия и Николая. А скоро к ним прибавится еще по одной: на счету братьев Сухаревых более 15 тысяч центнеров зерна, доставленного на тока и хлебоприемные пункты.

(Наш соб. корр.).

Тальменский район.

ОТ СТАНКОВ — НА КОМБАЙН

Около четырех тысяч бийчан трудится сейчас на уборке урожая в Солонешенском, Бийском, Красногорском, Смоленском и других районах.

В числе посланцев города 700 шоферов автомашин, около 400 опытных механизаторов, многие из которых сами заблаговременно отремонтировали комбайны и тракторы.

За последние две недели коммунисты Бийска уже дважды организовывали воскресники по вывозке зерна с полей Целинного и Бийского районов. Водители городских автохозяйств и предприятий на 488 автомашинах вывезли около пяти тысяч тонн хлеба.

Сейчас на совхозные и колхозные тока выезжают из города еще пять тысяч помощников. С отправлением этого отряда треть городской партийной организации окажется на переднем крае уборочной страды.

В. ШЕВЧЕНКО.
(Наш соб. корр.).

г. Бийск.

НОВОСТИ

МЕЖДУНАРОДНАЯ КОНФЕРЕНЦИЯ ФИЗИКОВ В МОСКВЕ

МОСКВА, 31 августа. (ТАСС). Более тысячи ученых-физиков из 27 стран мира принимают участие в X Международной конференции по физике низких температур, которая открылась сегодня в Москве. В этой области современной науки за последние годы достигнут весьма существенный прогресс, оказывающий все возрастающее влияние на ядерную физику, радиофизику, электронику, химию, биологию и различные области новейшей техники. Достаточно сказать, например, что исследователям удалось получить в экспериментах сверхнизкую температуру, минус 273 градуса по Цельсию — всего на две десятых градуса выше абсолютного нуля.

Конференцию открыл один из пионеров физики низких температур, выдающийся советский ученый академик П. Л. Капица.

Встреча физиков в Москве продлится до 7 сентября.

КИЛОМЕТР ТРУБ В ЧАС

МОГИЛЕВ, 31 августа. (ТАСС). Километр водопроводных асбестоцементных труб высокого давления способна выпускать за час автоматическая поточная линия, к производству которой приступил могилевский завод «Строммашина».

Новая линия — сложнейшее технологическое сооружение, позволяющее полностью механизировать и автоматизировать все процессы, начиная от приготовления сырья и кончая складированием готовой продукции.

АТАКА ПАРТИЗАН

ПАРИЖ, 31 августа. Как сообщил корреспондент агентства Франс Пресс из столицы Мозамбика Лоренсу-Маркиша, в субботу партизаны в течение полутора часов обстреливали из пулеметов город Мосимба-да-Праия, находящийся близ границы с Танганьикой.

Партизаны отступили, когда гарнизон португальских войск предпринял контратаку.

Мосимба-да-Праия — столица округа Кабо-Делгадо. Население города — 47 тысяч африканцев и примерно 800 лиц европейского происхождения.

ЭЛЕКТРИЧЕСКИЙ СБОРЩИК ЯГОД

КИШИНЕВ, 31 августа. (ТАСС). Около 1.700 килограммов крыжовника можно собрать за рабочий день с помощью машины, созданной в Кишиневском конструкторском бюро Министерства тракторного и сельскохозяйственного машиностроения СССР. Вручную десять человек собирают за это же время не более 300 килограммов ягод

Действие машины основано на принципе вибрации. Крыжовник и смородина стряхиваются с помощью высокочастотных электрических вибраторов в улавливатели, которые снабжены устройством для отделения примесей. Машина навешивается на легкий трактор. Она одновременно захватывает четыре рядка.

Ученые и специалисты, принимавшие участие в испытаниях машины, дали ей высокую оценку. Кишиневский завод сельскохозяйственного машиностроения изготовил первую партию ягодоуборочных машин.

ПАТРИОТЫ БЬЮТ ИНТЕРВЕНТОВ И МАРИОНЕТОК

ХАНОЙ, 31 августа. (ТАСС). За три дня, закончившиеся 22 августа, бойцы армии Освобождения Южного Вьетнама в боях в провинции Ратьзна вывели из строя 100 солдат и офицеров противника, сбили два самолета и захватили большое количество военного снаряжения.

28 августа в боях в провинции Бьенхоа, в районе, расположенном в 125 километрах к северо-востоку от Сайгона, патриоты вывели из строя роту южно-вьетнамских марионеточных войск. Как сообщает агентство ВИА, ссылаясь на агентство Освобождение, 29 августа бойцы армии Освобождения уничтожили в городе Далате шесть американских военнослужащих.

ГРАНАТЫ ПРОТИВ УЧИТЕЛЕЙ

НЬЮ-ЙОРК, 31 августа. (ТАСС). Полицейские забросали вчера гранатами со слезоточивыми газами группу учителей в эквадорском городе Гуаякиле, когда они потребовали от властей выплаты задержанного жалования за несколько месяцев. Как отмечается в сообщениях из Эквадора, два преподавателя арестованы.

ЕЩЕ ОДНА ПОРЦИЯ ПУШЕЧНОГО МЯСА

ПХЕНЬЯН, 31 августа. (ТАСС). Как сообщает южнокорейское агентство Хабтон Тхонсин, 30 августа из порта Пусан к берегам Южного Вьетнама отбыло американское транспортное судно, на борту которого находятся первые две группы южнокорейских войск из дивизии «белая лошадь». Агентство не указывает численности этих войск. Однако ранее сообщалось, что еще 20 тысяч южнокорейских солдат будут частями переброшены в Южный Вьетнам.

ЗАКОНЧИЛСЯ МЕЖДУНАРОДНЫЙ КОНКУРС ВИН

СОФИЯ, 31 августа. (ТАСС). Подведены итоги проходившего здесь первого Международного конкурса вин, в котором приняло участие 26 стран. Из 913 образцов дегустированных вин 377 удостоены золотых медалей, остальные получили серебряные и бронзовые медали. Наибольшее число медалей присуждено Болгарии — 156 золотых, 132 серебряных и одна бронзовая. Советский Союз представил на конкурс сто образцов вин, из которых 52 отмечены золотыми, 48 серебряными медалями.

Отныне международные конкурсы вин будут проводиться в Болгарии каждые два года.

Посланцы вьетнамского народа—гости Москвы

МОСКВА, 30 августа. (ТАСС). Делегация Общества вьетнамо-советской дружбы, прибывшая в нашу страну в связи с празднованием 21-й годовщины провозглашения Демократической Республики Вьетнам, нанесла сегодня визит в президиум Союза советских обществ дружбы.

Гостей сердечно приветствовал первый заместитель председателя президиума Союза В. И. Горшков. Он рассказал о широкой кампании солидарности советских людей с борьбой вьетнамского народа против американских агрессоров, которая проходит во всех районах Советского Союза. Только в Москве в июле состоялось 70 митингов, на которых присутствовало более 100 тысяч человек. Общество советско-вьетнамской дружбы и его отделения собрали и отправили борющемуся Вьетнаму около полутора тонн медикаментов, внесли в фонд помощи братскому народу более 50 тысяч рублей.

Глава делегации — заместитель председателя Общества вьетнамо-советской дружбы, заместитель председателя Постоянного комитета Национального собрания ДРВ Нгуен Сиен выразил Союзу обществ дружбы благодарность за приглашение посетить Советский Союз.

— Мы должны выполнить почетную задачу, — сказал он, — показать советским людям всю глубину благодарности, которую испытывает вьетнамский народ к КПСС, Советскому правительству и народу за постоянную помощь и поддержку в нашей борьбе за спасение родины от американских агрессоров.

В тот же день вьетнамские гости ознакомились с выставкой достижений народного хозяйства СССР.

ПАРТКОМ И ЦЕХОВЫЕ ПАРТИЙНЫЕ ОРГАНИЗАЦИИ

ДВА СЕКРЕТАРЯ

Человек, опустив голову, сидит на диване.

— Ну, как Алексей Леонтьевич, провели собрание? — спрашивает его секретарь парткома Кузнецов.

— Провели, — глухо отвечает тот.

— А что решили?

— Я на собрании не был. Коммунисты без меня проводили.

— Как не был? Коммунисты обсуждали ход уборки, а секретарь даже на собрании не был!

— На ферму я ушел. Женщины там двор мазали. Распорядиться следовало.

Разговор этот, происходивший в кабинете секретаря парткома колхоза «Россия», продолжался долго. Много слов возмущения было сказано секретарю партийной организации третьей бригады. А потом состоялось заседание парткома. Проскурину объявили выговор за пассивность и слабую работу бюро парторганизации.

Большие задачи стоят перед парткомом колхоза. Партийная организация здесь крупная. Но во главе ее один освобожденный работник — секретарь. Значит, нужно смелее опираться во всех делах на актив и коммунистов. И, понятно, дело следует вести через цеховые партийные организации, поднимать их роль. Сделать это можно через секретаря, прежде всего. И вопрос о секретаре — не праздный.

Вот что рассказывает Михаил Иванович Кузнецов:

— У нас девять цеховых организаций. Стараемся активизировать их, учим секретарей. В течение года проводили несколько заседаний парткома, заслушивали работу отдельных организаций. Организовали в этом году семинарские занятия. Обсуждаем такие вопросы, как организационно-партийная работа, расстановка коммунистов, поднятие инициативы, ведение партийного хозяйства. Казалось бы, «зарядка» всем дается одинаковая, уровень подготовки один, а результаты разные. Почему? Отношение секретарей к делу различное. Возмите того же Проскурина и Владимира Андреевича Лидера, секретаря из первой бригады: разные люди.

Волнение Михаила Ивановича становится понятным, когда ближе знакомишься с деятельностью бригадных организаций. Проскурин — коммунист с 1943 года, знает сельские дела хорошо, сейчас работает учетчиком на ферме. Но при всем этом не хочет понять той ответственности за доверие товарищей, избравших его секретарем. И в этом, наверное, ошиблись коммунисты. Вот живет на ферме он постоянно. Казалось бы, работа животноводов, их дела ему ближе всего. Но скот после зимовки на пастбище вышел хуже, чем в любой другой бригаде. В доме животноводов, где, кстати сказать, и его рабочее место, — грязь, запустение. О соревновании там не говорят. Началась заготовка кормов, а коммунисты бригады оказались в стороне от этой важнейшей работы. Парткому и правлению пришлось вмешаться и строго наказать бригадира А. К. Куцых.

В уборку повторилось то же самое. Бюро парторганизации не контролировало качество жатвы. Не организовало социалистического соревнования. У бюро не было даже плана политико-массовой работы. А. Л. Проскурин не удосужился даже развесить плакаты, лозунги, подготовленные в парткоме колхоза.

Начали без напряжения. И в результате на первых же гектарах допустили брак. Характерно, что тревогу по этому поводу подняли не бригадные коммунисты, а товарищи из правления и парткома.

Впоследствии партком навел в бригаде порядок. Состоялось собрание. Комбайнеры коммунисты Глебов, Кожухов, Кириченко взяли высокие обязательства. Их начинание поддержали все механизаторы. Каждый получил конкретное поручение на время жатвы. Люди сейчас трудятся отлично. Многие премированы. Полевые работы ведутся в потоке: косовица—обмолот — сволакивание соломы—пахота зяби. Хорошо идут дела на току, много зерна сдано государству. Ни единого случая брака больше не было. Коммунисты показывают пример в труде. Члены партии Николай Черенков и Дмитрий Ощепков ведут «календарь уборки», подводят итоги соревнования. Передовикам вручаются красные флажки. Агитаторы встречаются с хлеборобами, выпускают боевые листки, «молнии». Но есть ли во всем этом заслуга секретаря? Нет. Не интересуется Проскурин делами полеводческой бригады.

А вот другой пример. В. А. Лидер был рядовым трактористом. Недавно назначили его помощником бригадира по технике. Но нет в бригаде поселка «Зеленая роща» более уважаемого человека, чем Владимир Андреевич. Молодой коммунист (ему двадцать пять лет отроду) возглавляет партийную организацию. Многое сделал он для укрепления бригадного хозяйства и трудовой дисциплины, для поднятия авторитета партийной организации.

Особенно трудным оказался нынешний год. В бригаде сменилось три бригадира, но дела в коллективе идут хорошо. Значит, сильные плечи оказались у поселковых коммунистов, высока их организованность.

Трудно в бригаде с кадрами. Не хватает людей. И партийной организации приходится создавать партийные группы на самых ответственных участках. Успешно справляется с делами группа на ферме. Коммунисты организовали воскресник по вывозке кормов, помогали бригадиру организовать соревнование. Коллектив животноводов работает сейчас лучше всех, успешно выполняет годовой план производства продуктов. Ферма завоевала переходящее красное знамя на заготовке кормов. И все потому, что коммунисты пример показывают, а бюро партийной организации постоянно контролирует деятельность партгруппы, помогает на месте.

Подошла уборка. Тщательно подготовились к ней бригадные коммунисты. На открытом партийном собрании член партии комбайнер Зинченко взял обязательство скосить хлеба на 350 гектарах и с такой же площади подобрать валки. Его примеру последовали многие механизаторы.

На период уборки создана партгруппа из шести человек. Интересно, что здесь привлекли к общественной работе беспартийных активистов. Один из них — опытный механизатор Иван Григорьевич Третьяков. Он работает на подъеме зяби и следит за качеством работы товарищей. Такие активисты есть на всех участках.

Подведение итогов соревнования, вручение флажков, беседы с товарищами — дело коммуниста Якубина. Ему помогают агитаторы. Руководит группой весовщик тока Поддубный. Большое внимание обращается на качество. Узнали о «ЧП» в третьей бригаде — немедленно обсудили у себя с механизаторами. Был и свой случай. У одного из шоферов при отгрузке на элеватор получилась разница в два центнера. «Что-то здесь не так»,—сказал Поддубный секретарю парторганизации. «Видно, не так,—ответил Владимир Андреевич. —Со следующим рейсом поедем вместе с ним». Поехали и «нашли» два центнера. Лихач-шофер вытряхнул зерно на дорогу. Виновного наказали.

Коммунисты, даже те из них, кто давно заслужил почетный отдых, в эти дни в поле. Николай Антонович Коненко много лет работал механизатором. Сейчас он на автомашине возит хлеб от комбайнов и не считает себя посторонним человеком в поле. Если у кого поломка — поможет, посоветует. Увидит беспорядок — добьется, чтобы он был устранен.

Две бригады, две партийных организации. В обеих трудолюбивые люди, уважаемые коммунисты. Но как по-разному работают они в эти горячие дни жатвы! Многое зависит от бюро парторганизации: боевое оно, работоспособное или пассивное, возглавляемое безразличным человеком. Об этом надо серьезно думать партийным комитетам, коммунистам при выборах секретарей парторганизаций.

В. КАРПОВ,
сотрудник редакции газеты «Строитель коммунизма».

Каменский район.

ИТОГИ И ПЛАНЫ

ПРОПАГАНДИСТЫ ОБМЕНИВАЮТСЯ ОПЫТОМ

Вот уже 34 года нахожусь я на пропагандистской работе. Нынешний учебный год был для меня, как и для других, особенным. Более стройная система партийной учебы принесла добрые плоды. Итоговые занятия показали, что партийная организация Кучукского сульфатного комбината основательно поработала. В связи с этим хотелось бы поделиться некоторыми мыслями об итогах года.

В прошлом году у нас было создано четыре школы—две по изучению основ марксизма-ленинизма и две начальные политшколы. Школы основ марксизма-ленинизма на протяжении года вели свои занятия по двум программам — по курсу истории КПСС и по основам ленинского учения о партии, о партийной работе в коллективе. В основу брались первоисточники — главным образом, труды Маркса, Энгельса, Ленина, документы партийных съездов и конференций, Пленумов ЦК КПСС.

Характерными особенностями истекшего учебного года были возросший идейно-теоретический уровень занятий, повышение ответственности каждого коммуниста и большая заинтересованность слушателей в политическом образовании.

Слушатели школы основ марксизма-ленинизма, которой я руководил, отличались высокой активностью в собеседованиях. Постоянно вели конспекты изучаемых материалов коммунисты Г. Н. Ремез, А. А. Шишкин, И. И. Стародубцев, В. М. Звягинцев, М. Д. Звягинцева, П. Д. Хомченко, А. Г. Комарова и другие. Старательно занимались и молодые наши коммунисты А. И. Краплина, Р. М. Анцупова.

С успехом привел начальную политшколу к концу учебного года пропагандист Н. В. Зотов. В начале года посещаемость в этой школе была низка. Тем более значительна заслуга пропагандиста.

Однако было бы неверным ограничиться рассказом только о положительном и умолчать об упущениях и недоработках.

В учебном году, например, возникли затруднения из-за перегруженности программы. Не хватало нам времени и на теоретические собеседования. Практика показывает, что для лучшего усвоения программы слушателями на каждую обзорную лекцию должно приходиться занятие по теоретическому собеседованию.

Мы научились хорошо комплектовать школы слушателями. Но подбор пропагандистов еще не всегда удается.

Знаю я пропагандиста А. М. Бочарова. У него высшее образование, не один год проводит занятия. И человек он добросовестный. Но вот однажды он признался мне: «Не люблю я эту школу»... Я побывал на его занятиях. Чувствовалось, что готовится Бочаров к ним основательно. Но занятия прошли скучно, не затронули слушателей. После этого не стоит удивляться тому, что эту школу мало посещают.

Сейчас, при подготовке к новому учебному году, партийный комитет комбината старается избежать повторения ошибок.

В. МОЛОТОВ,
заведующий кабинетом политического просвещения.

Кучукский сульфатный комбинат. Благовещенский район.

На снимке: заведующий парткабинетом В. Н. Молотов (слева) беседует с будущими пропагандистами (слева направо) Н. С. Волк, А. Т. Гарбузовым, В. М. Звягинцевым и Ю. В. Башковым.

Фото В. Николаева.

ГОТОВИМСЯ К РАБОТЕ ПО-НОВОМУ

Завод наш большой, продукция его сложна. Поэтому и заботы большие. Одна из них—внедрение хозяйственного расчета. Уже введен он в литейном, трубном, заготовительном и в ряде других основных и вспомогательных цехов.

Но вот собрались котлостроители на экономическую конференцию и окончательно уяснили, что это лишь одна из фаз подготовки к переходу на новую систему планирования и экономического стимулирования производства.

С докладами на конференции выступили директор завода П. С. Коробкин, главный экономист Г. В. Гюков, главный инженер Ю. С. Знаменский, начальник планового отдела И. В. Мельникова и другие. Они критически обобщили опыт уже проделанной на заводе подготовки к работе по-новому и подробно остановились на текущих задачах в области планирования, улучшения работы технических служб, совершенствования технологии производства.

Ясная, конкретная программа действий появилась у бийских котельщиков после конференции. Ближайшая цель этой программы — переход завода с 1967 года на новую систему планирования и экономического стимулирования; последующая — досрочное выполнение задания пятилетки по всем технико-экономическим показателям.

Н. ГОННЫХ.

Бийский котельный завод.

В ПАНКРУШИХЕ БЕЗ ПЕРЕМЕН

Возвращаясь к напечатанному

ПОЛЯ, березовые колки, снова поля, желтые от созревших хлебов. Хороший выращен урожай, но еще до поездки по совхозам главный агроном райсельхозуправления т. Наливайко рассказывал о 19 тысячах гектаров полеглой пшеницы. Я видел эти поля. Хлеб полег крутами, в разных направлениях. Ветер местами так сплел стебли, что кажется, будто на поле стоят снопы.

Полегла в основном «саратовская-29», посеянная на полосах между березовыми колками. Теперь убрать без потерь такие хлеба — задача трудная.

— Четырнадцатую страду провожу, но чтобы так ложилась пшеница, не помню, — заметил комбайнер совхоза «Велижановский» П. Зарезенко.

Напрашивался вопрос: как же убирать полеглый хлеб? И я задал его.

— Не знаю, — ответил комбайнер, — обещали что-нибудь придумать...

Фразы «обещали придумать», «придумывают» довелось услышать еще не раз. Точно указывался и адрес опыта: вторая бригада совхоза «Велижановский». Новшество заинтересовало многих. На пути во вторую бригаду встретились «ходоки»: агрономы из соседнего совхоза, прослышав о какой-то по-особенному оборудованной для косовицы полеглых хлебов жатке, не дождавшись приглашения, спешили навестить велижановцев. Но вояж был напрасным. Жатки в бригаде не оказалось.

Все это походило на шутку. Но речь идет о серьезном: как убирать полеглые хлеба? Еще в июне (а в июле уже без сомнения) можно было видеть, что пшеница полегла, и приготовить все необходимое, чтобы провести жатву без осложнений. Но озабоченности не было, и вот результат: на шесть тысяч гектаров полеглых хлебов в «Велижановском» только восемь жаток с эксцентриковыми мотовилами.

Правда, комбайнеры исподволь готовят жатки с эксцентриковыми мотовилами для уборки напрямую. Но ни один ток пока не готов здесь для приемки и обработки зерна после прямого комбайнирования.

Ясно, что в районе просмотрели очень важный момент в подготовке к уборке, упустили время. Если нет эксцентриковых мотовил, надо было найти другие способы переоборудования жаток.

А если уж просмотрели районные специалисты, не зазорно использовать опыт тех хозяйств, где нашли выход. Благо, за хорошим примером далеко ехать не надо. Главный инженер совхоза имени Крупской П. Вергун испробовал немало способов переоборудования жаток для косовицы полеглых хлебов: оснащение режущего аппарата двойными ножами, перестройка обычного мотовила на винтовое движение, установка стеблеподъемников, применение на косовице жаток ЖБА-3,5 в агрегате с самоходным комбайном...

Нет нужды в деталях описывать каждый из этих способов. Важно, что проблема уборки полеглых хлебов в совхозе имени Крупской решена, хотя здесь пшеница полегла на площади значительно большей, чем в совхозе «Велижановский».

Жатка, которую тщетно разыскивали «ходоки» из соседнего хозяйства, наконец, нашлась. И не где-нибудь, а у стен ремонтной мастерской «Велижановского». Сюда пришел и еще один комбайн с поля. Грустную историю рассказал комбайнер Р. Андреев. Целую неделю пытался переоборудовать он свою жатку (сколько хлеба можно было бы скосить за это время!). Поначалу щедро одаривали его вниманием даже районные специалисты, ходили вокруг комбайна, подавали советы. Потом интерес ослаб, с переоборудованием дело не клеилось, и остался он в одиночестве. Работы минут на пятнадцать-двадцать (проточить шейки на четырех валах), а простоял из-за этого целый день.

Может быть, токари загружены выполнением срочных заказов? Нет. Один делает пробки для батареи парового отопления, другой — вообще без дела. Оказывается, некому выписать наряд. Заведующему мастерской А. Зубенко недосуг было поинтересоваться, почему с утра стоит у него под окном агрегат.

К слову сказать, на задворках мастерской обнаружилось четыре комбайна, которые еще ни дня не провели в поле, потому что не готовы. Да и комбайнеров-то на них только что нашли. Ребята молодые, впервые пойдут на уборку, а помочь им некому. И если одиноки они на центральной усадьбе, нетрудно представить, что ожидает их в поле.

Монтажный цех мастерской забит тракторами. Кажется, что не горячие дни страды переживает совхоз, а разгар ремонта. Отдельные тракторы стоят здесь уже второй месяц. А их ждут в бригадах: поднято очень мало зяби.

Просчетов, недоработок немало. О многом уже говорилось, многое можно прибавить к уже сказанному. Понятно, что район новый, традиции, методы руководства здесь, так сказать, в стадии становления. Но это ни с кого не снимает ответственности за состояние дел. Спрашивается, могло ли быть меньше или не быть совсем тех просчетов, о которых упоминалось выше? Да, могло. Панкрушихинским руководителям, право же, стоило прислушаться к критическим замечаниям в корреспонденции, напечатанной в «Алтайской правде» 9 июля под заголовком «Речь идет о хлебе». Но в Панкрушихе восприняли критику чуть ли не как оскорбление.

Труженики Панкрушихинского района вырастили хороший урожай, поставили цель: продать государству не менее 100 тысяч центнеров хлеба сверх плана. Но убрать урожай без потерь — задача не менее трудная, чем вырастить его. В прошлом году уборка затянулась, опоздали с засыпкой семян. Значит, надо учесть уроки прошлого. И перенимать все лучшее, передовое не зазорно.

В. ГАВРИЧКИН.
(Наш соб. корр.).

Панкрушихинский район.

ПРОБЛЕМЫ ПЯТИЛЕТКИ

СТИМУЛЫ СОЦИАЛИСТИЧЕСКОГО ПРОИЗВОДСТВА

Захарий АТЛАС,
профессор, доктор экономических наук

В результате глубокой экономической реформы, проводимой в СССР, серьезно повысится роль прибыли как стимула социалистического хозяйствования. На эту тему в западной печати появилось немало домыслов о «возврате» к капиталистическим методам хозяйствования. Рассуждения эти абсолютно беспочвенны, так как, во-первых, сама прибыль в условиях социализма не является наживой отдельных лиц. Она принадлежит государству и используется в интересах трудящихся, а во-вторых, в СССР полностью исключается свойственная капитализму погоня за прибылью путем жесточайшей конкуренции, лживой рекламы, биржевой спекуляции и так далее.

Но если все это исключается, то, естественно, возникает вопрос: а что же остается от прибыли при социализме и почему в социалистических странах росту прибыли, повышению рентабельности производства придают такое большое значение?

С вопросом о прибыли связана ленинская идея о возможности и необходимости использовать некоторые методы и формы организации производства на отдельных буржуазных предприятиях. Эта идея получила в свое время яркое выражение в оценке Лениным известной американской системы организации производства Тейлора. Вполне отвечающими социалистическому принципу хозяйствования являются такие, например, методы и формы организации производства и экономики, как детальный и оперативный учет издержек производства на предприятиях, диспетчеризация производственного процесса, повседневный контроль за производственными операциями и качеством продукции, рациональная организация производственного процесса с применением средств автоматики, экономически выгодная система кооперирования с другими предприятиями, всемерная экономия материальных затрат, максимально возможная загрузка оборудования и ряд других.

Капитализм, в силу внутренне присущих ему противоречий, ограничивает применение прогрессивных форм и методов организации производства на отдельных предприятиях, не говоря уже о «трагедии расточительства» в масштабе общественного производства в целом. При социализме же прогрессивные формы и методы могут получить наиболее полное и гармоничное развитие.

Опыт показал, что проблема создания советской организации управления народным хозяйством с использованием тех методов, которые принуждают к экономии на каждом отдельном капиталистическом предприятии, довольно сложна. В современных условиях — пока не будет в полном объеме реализована программа экономической реформы, — абсолютная величина прибыли, уровень рентабельности и их динамика на отдельных предприятиях не всегда точно и правильно могут отражать реальные успехи или недостатки в деятельности завода или фабрики. Это, в первую очередь, связано с несовершенством действующей системы цен, недостатками в механизме ценообразования и некоторыми другими причинами. Сейчас, например, еще существуют экономически необоснованные различия в уровне рентабельности отдельных изделий, что порождает искажение планового ассортимента продукции. В этих условиях рост рентабельности не отражает в полной мере соответствующего повышения эффективности производства в интересах всего общества.

Вот тут и встает вопрос о прибыли, как важнейшем показателе хозяйственной деятельности предприятий и материальном стимуле развития и совершенствования социалистического производства.

Только в обобщенной, стоимостной (денежной) форме можно свести к единству как затраты, так и достигнутые результаты и, сопоставляя их, определить уровень эффективности производства, его динамику, а также сравнивать этот уровень на различных предприятиях одной и той же отрасли и в разных отраслях. Поэтому с полным научным обоснованием Коммунистическая партия и Советское правительство отвергли отрицательную нигилистическую позицию в отношении принципа рентабельности и взяли курс на постепенное (поэтапное) проведение глубокой экономической реформы системы планирования и хозяйственного расчета, исходя из принципа максимальной экономической эффективности производства. В результате этой реформы должны быть в основном устранены те недостатки в планировании, ценообразовании, организации хозяйственного расчета и финансов социалистических предприятий, вследствие которых искажается выражение эффективности производства, их рентабельности.

В этой связи надо сказать о введении платности фондов (начислений на фонды). Минимальный, обязательный для всех предприятий соответствующих отраслей промышленности уровень рентабельности будет рассчитываться и планироваться в виде твердых начислений на основные производственные фонды и оборотные средства. Эти начисления со временем будут предусматриваться в ценах всех товаров, но уплачиваться в бюджет будут в зависимости от фактического наличия у предприятий производственных фондов. И если предприятие станет держать у себя на складе неиспользованное оборудование, излишние материальные запасы или плохо использует действующее оборудование, то сумма таких начислений будет расти, прибыль же предприятия, а следовательно, и отчисления от нее на нужды предприятия и на премирование работников — сокращаться. Таким образом, платность фондов стимулирует ускорение оборачиваемости и экономное использование всей массы производственных фондов, что в полной мере соответствует объективным требованиям и целям планирования при социализме.

С введением платности фондов и оценки результатов производства по уровню рентабельности в процентах к массе основных фондов и оборотных средств меняется отношение предприятий ко многому. Предприятия, например, будут вынуждены отказаться от дорогостоящих, экономически неэффективных в данный момент проектов рационализации производства, иначе у них начнет снижаться уровень рентабельности, а это ущемит интересы всего коллектива. В то же время экономически эффективные проекты будут осуществляться несравненно быстрее.

Таким образом, «...для ориентации предприятия на повышение эффективности производства наилучшим образом будет служить показатель прибыли, рентабельности». При этом важно «...учитывать не только размеры и прирост прибыли, но и уровень рентабельности, т. е. знать, сколько прибыли получено на каждый рубль производственных фондов», — отмечалось в докладе А. Н. Косыгина на сентябрьском Пленуме ЦК КПСС (1965 год). В этом и заключается новый принцип расчета рентабельности, который уже начинает играть серьезную роль в повышении эффективности социалистического производства.

Показателен пример работников морского транспорта. Их усилиями, направленными на решение коренных проблем технического развития, эта важная отрасль народного хозяйства из убыточной превращена в рентабельную: в 1958 году прибыль на рубль основных фондов здесь составляла 3,75 копейки, а в 1964 году — уже 6,57 копейки, то есть повысилась на 75 процентов. Достигнуто это еще до введения экономической реформы. Нетрудно представить, какое произойдет убыстрение экономического развития Советской страны, если во всех отраслях народного хозяйства будет неуклонно действовать такая же тенденция, стимулируемая указанными выше экономическими рычагами.

Результаты деятельности предприятий, перешедших на новую систему, оцениваются по реализованной продукции, полученной прибыли (рентабельности производства) и выполнению заданий по поставкам важнейших продуктов. Как же сочетаются все эти показатели?

Поскольку прибыль получается от реализации продукции, следовательно, рентабельность предприятия, являясь качественным показателем, неразрывно связана с показателем количественным — объемом реализации. Каждое предприятие обязано выполнять государственное задание по поставкам важнейших продуктов, что является непременным условием применения принципа рентабельности. Завод или фабрика не смогут — если бы и захотели — раздувать объем реализации и поднимать свою индивидуальную рентабельность в ущерб народнохозяйственному плану, то есть государственным интересам.

Чтобы обеспечить высокую рентабельность, при новой системе планирования и хозяйствования предприятия будут добиваться: а) увеличения объема производства, но только такой продукции, которая соответствует спросу населения и предприятий (в отношении средств производства), и поэтому будет реализована без задержки или уценки; б) всемерного повышения качества продукции: если оно будет выше стандартного, предприятие получит надбавку к цене, его прибыль повысится. При пониженном качестве сумма выручки от реализации продукции, наоборот, сократится; в) возможно большего сокращения издержек производства (однако не в ущерб качеству), то есть уменьшения затрат живого и овеществленного труда по всем элементам себестоимости продукции; г) максимально эффективного использования капитальных вложений, быстрейшего ввода в действие новых производственных объектов, реализации ненужных производственных фондов, максимального ускорения их оборачиваемости и загрузки оборудования, в частности путем повышения коэффициента сменности.

Повышение экономической эффективности и культуры социалистического производства в новых условиях всемерно стимулируется: растут отчисления в фонды материального поощрения и жилищного строительства, их размер будет находиться в прямой зависимости от суммы полученной прибыли и уровня рентабельности. Поэтому коллективы предприятий кровно заинтересованы в достижении оптимальной (наивысшей) эффективности производства при существующем уровне развития техники. В этом-то и заключается необходимость и огромное значение для коммунистического строительства последовательного применения на практике критерия рентабельности производства в его новом содержании.

В нынешнем пятилетии национальный доход СССР должен возрасти на 38—41 процент, примерно на половину увеличится объем промышленного производства и на 30 процентов — реальные доходы на душу населения. Осуществление новой экономической реформы поможет укрепить всю систему планирования и социалистического хозяйствования, успешно справиться с большими заданиями пятилетнего плана развития советской экономики.

(АПН).

ЗАБРОШЕННАЯ СТРОЙКА

ПОД ОСТРЫМ УГЛОМ

Горно-Алтайская область давно испытывает острую необходимость в мастерских по ремонту электродвигателей и трансформаторов. И все же до настоящего времени хозяйства и организации возят эти агрегаты на ремонт в Бийск и Барнаул.

Но на заводах этих городов имеются свои планы, и горноалтайцам советуют ждать очередности два-три года. Во что это обходится хозяйствам Горного Алтая, можно заключить хотя бы из неполного подсчета прямых расходов.

Бийский и Барнаульский заводы принимают двигатели только в капитальный ремонт. За текущий ремонт, следовательно, приходится оплачивать, как за капитальный. Если сюда включить расходы по перевозке, оплате командировочных «толкачам», то исход один: лучше приобрести новый двигатель, чем восстанавливать вышедший из строя. Цена нового трансформатора мощностью 100 ква — 350 рублей, ремонт обходится в 331 рубль.

Еще три года тому назад было решено построить электроремонтные мастерские при Горно-Алтайской подстанции высоковольтной линии электропередач. Поскольку они должны принадлежать Бийскому участку «Барнаулэнерго», то эта организация и выступила в роли заказчика. Сооружение мастерских было поручено тресту «Горноалтайскцелинстрой».

К сожалению, строительство мастерских оказалось на положении пасынка.

При сметной их стоимости в 139 тысяч рублей, в план 1964 года строителям был включен объем работ всего лишь на 40 тысяч рублей. Они заложили фундамент, вывели стены и... ушли.

После этого сооружение мастерских было поручено вести хозяйственным способом «Барнаулэнерго». Но его руководители не загорелись энергией. Строительство остановилось.

Прошло два года. Стены мастерских дважды перезимовали под открытым небом. Кирпич местами обвалился. Скоро осень, но стены так и не просохли после последней зимовки.

Было бы неверно сказать, что объект совсем забыли. Руководители «Барнаулэнерго» перепоручили строительство начальнику районных электрических сетей Горно-Алтайска Д. С. Попову. Поручить поручили, а не обеспечили стройку рабочими.

Нет автотранспорта, леса, шлака. С горем пополам кирпичный завод рембыткомбината отпускает кирпич. Чтобы погрузить на автомашину 600 штук, надо дожидаться очереди не менее суток.

Создается впечатление, что мастерские не нужны области. А где же стороны, заинтересованные в скорейшем пуске мастерских? Что они думают по этому поводу?

Мы обратились к руководителям организаций, причастных к судьбе мастерских.

Поскольку «Барнаулэнерго» одновременно и строительная организация и будущий хозяин ремонтной базы в Горном Алтае, мы попросили управляющего Е. Ю. Масловского высказать свои соображения.

— Сейчас, — сказал он, — оставшийся объем работ снова включили в план «Горноалтайскцелинстрою». Теперь дело покатится.

А вот что ответил главный инженер треста «Горноалтайскцелинстрой» П. С. Стрельников:

— Никаких изменений не произошло. Все осталось на уровне 1964 года. Мастерские в план нам никто не включал. Мы могли бы быстро закончить объект, но не имеем права.

Еще более благодушным оказался ответ начальника планового отдела облисполкома В. Волжанина:

— Мастерские? Так это не наш объект. Мы к нему никакого отношения не имеем.

Вот к чему приводит безответственность.

В. ЯЦЕНКО.

г. Горно-Алтайск.

ОБЩИЕ ХЛОПОТЫ

Председатель рабкоопа Д. И. Хлусов жаловался в сельсовете: настойчивый человек ваш Марченко. Пришлось, мол, бросить все и ехать в Кайгородку, новый распорядок работы магазина установить, сделать так, как удобно хлеборобам.

Алексей Иванович Марченко — член бытовой комиссии Хабарского сельского Совета. Он-то и потревожил кооператоров, когда узнал, что торговля в поселке не перестроена в соответствии с задачами дня. И вообще, когда за дело берутся активисты сельского Совета, дела идут хорошо. Возьмем ту же Кайгородку, где расположено одно из отделений совхоза имени Анатолия. Посмотрели бы вы, как здесь хлеборобы на полевом стане живут! Нелегко за штурвалом комбайна много часов простоять. Но забота о механизаторах помогает им легче преодолевать трудности.

Во-первых, питание. Завтраки, обеды и ужины завозятся с центральной усадьбы. Стоимость обеда из трех блюд не превышает 25—30 копеек. Повара М. Волобуева и Л. Иванова делают все, чтобы как можно вкуснее накормить хлеборобов. Для комбайнеров и трактористов, заканчивающих работу поздно ночью, организован второй ужин. Раздатчица Г. Мокало считает своим долгом вовремя доставить его к агрегатам.

Когда бы ни закончил работу механизатор, для него всегда готов горячий душ. А затем — никелированная кровать, чистые простыни. Не хуже, чем дома.

Какая в этом заслуга сельского Совета, депутатов? Самая прямая. Еще два года назад исполком Хабарского сельсовета вынес решение сделать образцовыми все полевые станы. Контролировали его осуществление депутаты М. Курпякова, А. Марченко, Н. Савенко, М. Боенко. Решение выполнено до конца.

Характерна такая деталь. Как только начинаются полевые работы, заведующий клубом И. Арцебасов выезжает на полевой стан. Там он быстро оборудует красный уголок, открывает библиотечку. В красном уголке есть и настольные игры, и баян. А недавно председатель сельсовета И. Боженарь привез на полевой стан радиолу.

Под руководством исполкома сельсовета работает в Мартовке народная дружина, возглавляемая В. Ченкиным. Из дружинников организован оперативный отряд, который в ночное время контролирует тока, проверяет, не оставлено ли зерно в бункерах комбайнов, по назначению ли используются машины, соблюдаются ли шоферами правила перевозки зерна.

Надо сказать, что райисполком приложил много усилий, чтобы хозяйства района ничего не упустили при подготовке к страде. Решением исполкома была создана комиссия по проверке готовности колхозов и совхозов к началу жатвы. Во всех сельсоветах состоялись сессии. На них обсудили не только результаты проверки, но и определили роль постоянных комиссий, депутатов, работников торговли и службы быта в дни страды. Некоторое время спустя исполком райсовета подвел итоги общерайонной проверки.

О том, что сделано, лучше всего говорить языком фактов. Поезжайте по дорогам района, и вы убедитесь, что дорожники неплохо подготовили их к перевозкам зерна. Постоянный контроль со стороны сельскохозяйственной комиссии райсовета заставил руководителей дорожных участков В. Рябенко и И. Левченко вовремя прогрейдеровать дороги, отремонтировать мосты.

Не сидела сложа руки и бытовая комиссия райсовета. В районе есть выездная бригада, в которой работают закройщик, обувщик, часовой мастер, парикмахер. Маршрут составлен так, что в каждой полевой бригаде бытовики бывают примерно один раз в неделю. Изменен распорядок работы мастерских в селах, теперь они обслуживают клиентов ежедневно с восьми утра до восьми вечера.

На долю работников кооперации в дни страды выпадала ответственная роль. И нужно сказать, что наши кооператоры правильно ее поняли. Вовремя завезены на склад необходимые товары; распорядок дня работы магазинов и столовых согласован с руководителями колхозов и совхозов. На хлебоприемном пункте днем работает столовая, в ночное время — буфет.

На полевых дорогах патрулируют семь автолавок. Они бывают не только в бригадах, но и у агрегатов. Тружеников полей обслуживают 16 временных ларьков, 20 лотков. По заявкам передовиков уборки комплектуются посылки из лучших товаров.

Однако неоперативность торгового отдела крайпотребсоюза ставит районных работников торговли в трудное положение. Еще в начале года райпотребсоюз представил заявки на рабочую одежду, спецовку, обувь, постельные принадлежности. Заместитель председателя правления крайпотребсоюза по торговле И. С. Аралов заверил, что заявки будут выполнены в срок. Но на Славгородской межрайбазе и сейчас нет обуви больших размеров, байковых одеял. Матрацы только-только заказали шить.

Исполком райсовета и сельские Советы заранее продумали порядок культурного обслуживания хлеборобов. Создано 16 агитбригад. Особенно хорошо работает агитбригада Ильинского сельского клуба, руководит которой Р. Богомолова. Укомплектовано 89 библиотечек-передвижек. Работники клубов и библиотек оформили 49 красных уголков на полевых станах и на 18 токах.

Вместе с агитбригадой районного Дома культуры на поле выезжает автоклуб. У нас есть киноаппарат, думаем сделать фильм о героях жатвы, о лучших методах организации труда.

Для всех, кто связан с сельским хозяйством, кто живет в деревне, страда — первейшая забота. Работник торговли, бытовик, библиотекарь, дорожник — все они так или иначе влияют на ход жатвы, хлебозаготовок. Поэтому исполком райсовета ни на один миг не выпускает из поля зрения работу служб тыла.

Хорошие намолоты дает ячмень, пошла на тока и на элеватор пшеница. Есть все возможности, чтобы район не только выполнил, но и перевыполнил план-заказ государства на поставку зерна. Вместо 73 тысяч тонн земледельцы района засыплют в закрома Родины 79 тысяч. И сделано это будет дружными усилиями комбайнеров, трактористов, шоферов, работников токов и их добрых помощников — работников сферы обслуживания.

И. ИЩЕНКО,
председатель Хабарского райисполкома.

ЛИЦЕНЗИИ ПЕРЕСЕКАЮТ ГРАНИЦЫ

Отвечаем на вопросы читателей

Уважаемая редакция! В докладе А. Н. Косыгина на XXIII съезде КПСС я прочитал: «До последнего времени у нас недооценивалось значение торговли патентами и лизенциями. Между тем, во всем мире эта торговля играет все более заметную роль и развивается быстрее, чем торговля промышленными товарами».

Очень прошу вас подробней рассказать об этом в газете. Этот вопрос интересует и моих товарищей по работе.

Я работаю инженером-конструктором на Алтайском вагоностроительном заводе.

Анатолий КИСЕЛЕВ.

Лицензионное*) соглашение в практике международной торговли заключается между двумя заинтересованными сторонами, одна из которых выдает разрешение другой на использование изобретений и других технических решений. Вторая же сторона обычно выплачивает первой определенную пошлину в процентах от дохода (сумму материальных средств в виде золота или товаров по договоренности). Встречаются случаи (особенно в социалистическом лагере) и безвозмездной выдачи такого разрешения.

Быстрые темпы развития современного промышленного и сельскохозяйственного производства различных стран с большими затратами на научные исследования, с ростом международного разделения труда, с развитием специализации ставят на повестку дня необходимость обмена в более широких масштабах наиболее совершенными и экономичными техническими решениями. Это в свою очередь ведет к значительному росту лицензионных соглашений в международной торговле.

Приобретение лицензий на передовую технологию экономит средства, затрачиваемые на исследовательские работы в аналогичной области техники, экономит главный фактор развития — время, ускоряет темпы технического прогресса.

В последнее время на первое место в мире по количеству соглашений на покупку иностранных лицензий вышла Япония. Если в 1957 году она заключила только 27 соглашений, то в 1963 году — уже 565. А всего с 1950 по 1963 год Япония подписала 2.563 таких документа.

Наиболее часто капиталистическими фирмами сделка совершается, когда речь идет об уже опробованной технике, показавшей высокие результаты на практике. В этом случае фирма освобождается от больших затрат на научно-исследовательскую доработку, на доводку техники, а сразу внедряет ее в производство.

Решение о закупке лицензии строится на расчетах. Если они показывают, что товар, производство которого будет организовано по праву владельца лицензии, найдет хороший спрос (сбыт) и даст большой экономический эффект, то фирма стремится к быстрейшей покупке лицензии на данный товар.

Покупка лицензий дает возможность в кратчайшие сроки наладить производство ранее импортируемых товаров и превратиться из импортера в экспортера. Это еще один канал дохода.

Так, например, Япония за 1951—1961 годы экспортировала товары, изготовленные по приобретенным лицензиям, на сумму два миллиарда долларов. Затраты на уплату по лицензионным соглашениям составили в то же время один миллиард долларов. За это же время Япония изготовила товаров по приобретенным лицензиям на такую сумму, что в случае их импорта ей пришлось бы заплатить 15 миллиардов долларов.

В практике международной торговли в настоящее время сложились три основных формы лицензионных соглашений:

1. На простую лицензию.
2. На исключительную и на полную лицензии.

Первая предусматривает для покупателя лицензии (лицензиата) использование на определенных условиях изобретения или технического решения при одновременном сохранении полного права за продавцом (лицензиаром) самостоятельного права на использование этого же изобретения или выдачи аналогичных лицензий другим заинтересованным лицам.

Вторая — дает исключительное право покупателю на определенных условиях использовать изобретение или техническое решение, не оставляя права за продавцом на таких же условиях предоставлять лицензии другим лицам, фирмам и т. д.

Однако это не лишает права лицензиара самостоятельно использовать изобретения и выдавать лицензию на это же изобретение только на других условиях, не противоречащих условиям, оговоренным в первом соглашении.

Например, владелец патента может выдать исключительную лицензию на право ее использования одной фирме на территории Франции, а другой фирме — на территории Советского Союза, если изобретение было запатентовано владельцем и во Франции, и в Советском Союзе. В этом случае одно соглашение не будет противоречить второму.

Наконец, третья форма предоставляет лицензиату возможности в течение определенного срока полностью использовать права соглашения, вытекающие из содержания патента. В этот период продавец не может самостоятельно использовать патент и выдавать его другим лицам.

Экономически обоснованная закупка лицензий, построенная на точных расчетах, помогает эффективно развивать промышленность, держать все ее участки на высшем техническом уровне.

Однако не только покупка, но и продажа лицензий имеет большую эффективность для предприятий и для страны в целом.

Процесс осуществления продажи и покупки лицензий требует определенной подготовки, в которой принимают участие предприятие, разработавшее изобретение или приобретающее лицензию, и соответствующее Всесоюзное торговое объединение Министерства внешней торговли.

Продажа лицензий осуществляется обычно двумя путями: если иностранная фирма проявила интерес к какому-то широко известному нашему изобретению; если предприятие, осуществившее изобретение (техническое решение, техпроцесс и т. д.) предложит Всесоюзному объединению выступить на Международном рынке с предложением для того, чтобы подыскать соответствующего покупателя.

Торговля лицензиями в настоящее время у нас развита недостаточно. Причиной этому послужило то, что наши хозяйственники имели незначительную самостоятельность в финансово-экономической деятельности. Сентябрьский Пленум ЦК КПСС 1965 года устранил эти недостатки и открыл широкий простор в совершенствовании деятельности предприятий и объединений. Дело теперь за хозяйственными руководителями всех рангов. Недаром в докладе А. Н. Косыгина на XXIII съезде КПСС отмечалось:

«Наши научные и технические кадры способны создавать — и это доказано на практике — совершенные машины и оборудование. Поэтому мы можем и должны занять достойное место на мировом рынке лицензий. В свою очередь, и нам в ряде случаев выгоднее купить лицензию, чем самим заниматься разработкой той или иной проблемы. Закупка патентных прав за границей позволит в новой пятилетке сэкономить сотни миллионов рублей на научно-исследовательскую работу».

В. ПАЛКИН,
инженер радиозавода.

г. Барнаул.

*) Лицензия — от латинского слова «позволение».

С РАЗНЫХ МЕРИДИАНОВ

ПРЕСТУПЛЕНИЯ АГРЕССОРОВ

ХАНОЙ, 30 августа. (ТАСС). Во время бомбардировок и обстрелов Демократической Республики Вьетнам американские агрессоры, помимо использования фугасных бомб весом до 3.000 фунтов, напалма и фосфорных бомб, все шире стали применять осколочные бомбы для истребления гражданского населения. Об этом говорится в переданном агентством ВИА заявлении отдела печати и информации МИД ДРВ, осуждающем подобные варварские действия американской военщины.

«Всемогущество советской науки»

СОФИЯ, 30 августа. (ТАСС). Под крупными заголовками «Выдающийся успех советской науки», «Еще одно блестящее достижение», «Новый космический подвиг» центральные болгарские газеты публикуют сегодня сообщение о выходе на окололунную орбиту советской автоматической станции «Луна-11».

Страницу за страницей вписывает Советский Союз в летопись овладения космосом, пишет «Земеделско знаме». Его победы уже никого не удивляют — настолько очевидно всемогущество советской науки. Вместе с народами всего мира мы горячо приветствуем новую победу советских ученых и всего советского народа.

Новая провокация на границе ГДР

БЕРЛИН, 30 августа, (ТАСС). Как сообщает агентство АДН, государственная граница ГДР с Западным Берлином была нарушена вчера неизвестным лицом с западноберлинской стороны судоходного канала Шпандау. Неизвестный не обращал никакого внимания на предупреждения пограничников Национальной народной армии, и они вынуждены были применить огнестрельное оружие.

Заявление У Тана

ПАРИЖ, 30 августа. (ТАСС). Война во Вьетнаме подрывает всеобщий мир так же, как его подрывают бедность и несправедливость, заявил вчера Генеральный секретарь ООН У Тан.

АМЕРИКАНСКИЙ ГЕНЕРАЛ ОТКЛОНЯЕТ ЯПОНСКИЕ ПРЕДЛОЖЕНИЯ

ТОКИО, 30 августа. (ТАСС). Верховный комиссар США на оккупируемых Соединенными Штатами японских островах Рюкю генерал Уотсон заявил, что предлагаемое японским правительством возвращение административных прав на Окинаву поэтапно «представляется ему затруднительным». Уотсон дал понять, что Соединенные Штаты против возвращения Японии даже права на воспитание подрастающего поколения на этом острове.

Заявления Уотсона рассматриваются здесь как ответ на предложение государственного министра Японии, начальника канцелярии премьер-министра Кииоси Мори приступить поэтапно к передаче Соединенными Штатами административных прав на этом острове Японии. Это предложение было сделано Мори во время его недавнего визита на Окинаву.

Соединенные Штаты, как свидетельствует ответ Уотсона, не намерены ни на иоту разделять свое безраздельное господство над Окинавой, которая используется ими в качестве базы снабжения в агрессивной войне во Вьетнаме и играет важную роль в их стратегических планах на Дальнем Востоке и в Юго-Восточной Азии.

ВЕСТИ ИЗ БРАТСКИХ СТРАН

ТОРЖЕСТВА В СЛОВАКИИ

ПРАГА. Трудящиеся Чехословакии широко отмечают 22-ю годовщину словацкого народного восстания.

В эти дни газеты помещают очерки, воспоминания участников восстания, отрывки из художественных произведений, посвященных этому историческому событию.

СЪЕЗД КУБИНСКИХ ПРОФСОЮЗОВ

ГАВАНА. XII съезд объединения трудящихся Кубы завершил свою работу. На заключительном пленарном заседании съезда были приняты резолюции по основным вопросам повестки дня и избран новый исполком профцентра во главе с генеральным секретарем Мигелем Мартином. На торжественном закрытии съезда с большой речью выступил премьер-министр Кубы Фидель Кастро.

Значительная часть его речи была посвящена достижениям и планам Кубы в области экономики.

Первый секретарь ЦК КП Кубы указал, что самое позднее в будущем году состоится съезд партии.

Фидель Кастро выразил уверенность, что на Кубе будет построено коммунистическое общество.

СОВЕТСКО-ЮГОСЛАВСКОЕ СОГЛАШЕНИЕ

БЕЛГРАД. Здесь подписано соглашение между правительством СССР и правительством Югославии об оказании СФРЮ экономического и технического содействия в строительстве и расширении предприятий черной и цветной металлургии, энергетики и других промышленных объектов.

ИДУТ ПО ОБИ КАРАВАНЫ

Экипажу теплохода «БВ-76» за перевыполнение плана грузоперевозок и безаварийную работу было предоставлено почетное право провести первый караван с зерном нового урожая.

— Команда готова к выполнению почетного задания, — доложил капитан теплохода Геннадий Евграфович Злобин.

Теплоход с опережением графика привел две баржи в Усть-Калманку. С особым энтузиазмом трудились на загрузке первых барж и работники хлебоприемного пункта.

И вот на гаке «БВ-76» две баржи с самым ценным грузом — алтайским хлебом. Трудно вести полногрузное судно по извилистой, коварной реке Чарыш, пока выйдешь на просторы Оби. Капитану приходится четко маневрировать. Остальные члены экипажа — тоже бывалые судоводители. Это капитан-дублер Меновой Зарихович Шарыпов, первый штурман Владимир Дмитриевич Скрипак, рулевой-моторист Петр Николаевич Безносов.

И вот хлебный караван Злобина, пройдя более двухсот километров, вошел в барнаульский ковш и причалился к хлебоперегружателю элеватора. Опущены в трюмы барж пневматические зернонасосы, включены рубильники, заработали механизмы, пошла по специальным зернопроводам еще пахнущая солнцем и степью золотистая пшеница. Через несколько минут она уже мощной струей выплескивалась на заждавшиеся встречи с новым урожаем асфальтированные площадки огромных складов.

В тот же день в Барнаул из Володарки привел хлебный караван весом в 420 тонн один из лучших речников Алтая капитан Григорий Филимонович Бархатов.

Хлебная навигация на Оби в разгаре.

Ф. МОИСЕЕНКО.

г. Барнаул.

ЧТО ЭТО ЗНАЧИТ?

ТОКИО, 30 августа. (ТАСС). Эсминец из состава 7-го американского флота совершил четырехдневный визит в японский порт Ниигата, сообщает сегодня газета «Майнити».

Обращает на себя внимание то, что, не довольствуясь уже Иокосука, Окинавой, Сасэбо и другими японскими портами, которые превращены Соединенными Штатами в базы снабжения американских ВМС, ведущих боевые действия против Вьетнама, военно-морское командование США ныне приступает к распространению сферы деятельности ВМС США в Японии. Примером этого и является визит американского эсминца в Ниигата.

ВЫСТУПЛЕНИЕ ПРЕЗИДЕНТА СИРИИ

ДАМАСК. Западные нефтяные монополии представляют сейчас собой не что иное, как новый вид колониализма, заявил президент Сирийской Арабской Республики Нуреддин Атаси. Президент отметил, что борьба за национальную независимость позволила освободить значительную часть арабского мира из-под власти империализма. Однако некоторые районы, такие, как страны Аравийского полуострова, все еще находятся под влиянием империалистических держав, продолжал он. В этих районах еще остаются ядерные и ракетные базы империалистов, нефтяные компании продолжают эксплуатировать природные богатства арабских стран, а сотрудничающие с ними правящие группировки живут за счет огромного большинства трудящихся.

В заключение президент призвал к борьбе против отсталости, невежества, бесправия. (ТАСС).

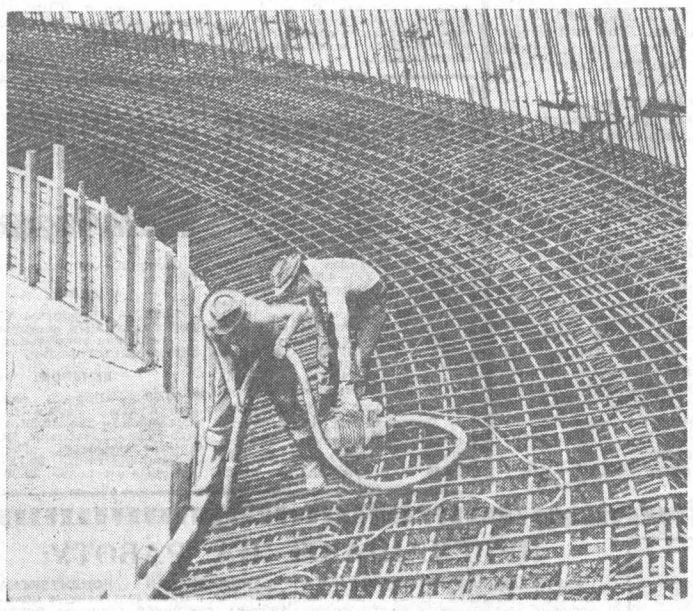

Рабочие уплотняют бетон, закладываемый в основание огромной дымовой трубы.

В округе Лейпциг начато сооружение новой электростанции Белен-11 мощностью 600 мегаватт, который будет работать на местном буром угле.

В 1965 году в Германской Демократической Республике было произведено 53.611 миллионов киловатт-часов электроэнергии. Почти 79 процентов ее получено с помощью электростанции, работающей на угле.

Фото АДН—ТАСС.

ДЕ ГОЛЛЬ ПРИБЫЛ В КАМБОДЖУ

ПАРИЖ, 30 августа. (ТАСС). Президент Франции генерал де Голль прибыл сегодня с официальным визитом в Камбоджу. Об этом сообщает корреспондент агентства Франс Пресс из Пном-Пеня.

С ПЕСНЕЙ — К ТРУЖЕНИКАМ СЕЛА

Четыре дня на отделениях совхоза «Светлый путь» выступала агитбригада треста «Стройгаз». Заключительный концерт был дан в Доме культуры села Первомайского. Зал заполнили механизаторы, животноводы, доярки, птичницы, сельская интеллигенция. Бурными аплодисментами было встречено сатирическое обозрение «Молодежный агрегат», в котором зрители услышали имена не только передовиков уборочной страды, но и тех, кто тормозит уборку — лодырей, пьяниц.

В благодарность за отличное выступление самодеятельным артистам были преподнесены букеты живых цветов и почетная грамота.

О. АНИКАНДРОВ,
секретарь комитета ВЛКСМ совхоза «Светлый путь».

ДЕВИЗ ЗАСЕДАНИЯ—СОЛИДАРНОСТЬ

БАКУ, 30 августа. (Корр. ТАСС). Солидарность, дружба, единство! — под таким девизом началось сегодня в Баку расширенное заседание Советского комитета по связям с писателями стран Азии и Африки, в котором участвуют представители всех национальных литератур СССР, гости почти из 30 зарубежных стран.

Визит нежелателен

ПНОМ-ПЕНЬ, 30 августа. (ТАСС). Глава государства Камбоджи Нородом Сианук сообщил сегодня иностранным журналистам, что австралийское посольство, представляющее интересы США в Камбодже, по просьбе правительства США предложило Сиануку принять посла США по особым поручениям А. Гарримана. Правительство Камбоджи, сказал Сианук, уведомило австралийское посольство, что такую встречу оно считает преждевременной, учитывая нынешнее состояние камбоджийско-американских отношений.

ОБЪЕДИНЕНИЕ НАЦИОНАЛЬНО-ОСВОБОДИТЕЛЬНЫХ СИЛ АНГОЛЫ

БРАЗЗАВИЛЬ, 30 августа. Корр. ТАСС Р. Серебрянников передает: Слияние Национального союза Анголы с партией Народное движение за освобождение Анголы (МПЛА) свидетельствует о признании МПЛА в качестве руководящей, организующей силы в вооруженной национально-освободительной борьбе против португальского колониализма в Анголе, заявил сегодня в Браззавиле корреспонденту ТАСС председатель МПЛА А. Нето.

Он комментировал заявление, сделанное генеральным секретарем Национального союза Анголы в Дар-эс-Саламе (Танзания) о присоединении этого союза к МПЛА.

Решение об этом, сказал А. Нето, было принято еще в марте этого года. Оно отражало интересы открытия второго фронта вооруженной борьбы на юге Анголы, учитывая, что штаб-квартира Национального союза Анголы находится в Катанге (Конго-Киншаса).

АМЕРИКАНЦЫ НАЧИНАЮТ ПОНИМАТЬ...

По полям Вьетнама ветер гонит черные тучи войны, повсюду пахнет гарью. То и дело раздаются разрывы снарядов, стрекот пулеметов, ружейная стрельба. Слышны стоны раненых, плач матерей и испуганные крики детей. В небе Вьетнама ревут моторы военных самолетов, рвутся бомбы, оставляя зияющие воронки — раны на теле страны. Гулким эхом отозвалась эта позорная война во всем мире и всколыхнула всех честных людей планеты, всех тех, кому дороги интересы мира.

Не затихают протесты против этой агрессии и в самих Соединенных Штатах, для руководителей которых война — не только источник баснословных прибылей, но и вопрос политического престижа в международном масштабе. Этим и объясняется нынешняя политика Вашингтона по вопросу о Вьетнаме: с одной стороны, расширение агрессии, несмотря ни на что; а с другой — «фарисейские заявления о стремлении к «почетному миру» и разглагольствования о «переговорах без предварительных условий».

Руководящие круги Соединенных Штатов, обеспокоенные тем, что американцы все больше и больше проявляют интерес к политике своего правительства, всеми силами пытаются отвлечь их внимание от событий во Вьетнаме. В связи с действиями правительства во Вьетнаме в стране сложилась «неспокойная», с точки зрения некоторых официальных лиц, обстановка. Потоки писем приходят на имя конгрессменов и сенаторов, в редакции газет и журналов. Их авторы требуют предпринять шаги для прекращения грязной войны. Американцы чрезвычайно встревожены тем, что вот уже 12 лет в джунглях Вьетнама бесприччинно гибнут тысячи американских парней. Кроме того, война непосредственно отражается на жизни: с усилением военного психоза в стране растут цены на предметы первой необходимости; молодые люди живут в постоянном страхе, что завтра их призовут в армию и пошлют воевать во Вьетнам; неспокойное время наступило и у родителей — еженедельно американские газеты публикуют длинные списки тех, кто оставил жизнь на полях и в джунглях далекой от Соединенных Штатов страны. Простые американцы не могут сегодня не говорить о Вьетнаме...

Не так давно три американских солдата Деннис Мор, Джеймс Джонсон и Дэвид Саммас заявили о своем отказе ехать во Вьетнам. За это они были брошены за решетку. Однако, находясь в тюрьме, солдаты продолжали борьбу: они направили письмо министру обороны Р. Макнамаре с заявлением, что отправка солдат во Вьетнам незаконна, ибо американский конгресс не объявлял войны Вьетнаму. Следовательно, по конституции американцы не должны там воевать. Этих честных парней ожидает приговор к пяти годам тюремного заключения.

Казалось бы: что такое судьба трех американских солдат в сравнении с теми сотнями тысяч, которые уже находятся вдали от родных берегов, в районе Тихого океана? Но на этих трех смотрит вся Америка, они сейчас как бы в фокусе собирают настроения той части американцев, которые начинают понимать, что сулит война американскому народу.

В рядах правящей демократической партии оформился раскол из-за вьетнамской войны. Буквально на днях 47 американских конгрессменов, среди которых 44 — демократы, призвали правительство Джонсона прекратить расширение войны, т. к. «расширение этого конфликта может вовлечь великие державы мира в разрушительное и жестокое противоборство, которое разбило бы все надежды на мир во всем мире». Критика внешней политики Вашингтона приобрела сейчас такие масштабы, что втянула в свою орбиту даже такие круги, которые, казалось бы, меньше всего склонны критиковать свое правительство. К этой категории политических деятелей относятся сенаторы Фулбрайт, Морзе, Грюнинг и другие.

К сожалению, пока что только меньшинство американцев понимает, к чему может привести эскалация войны во Вьетнаме. Большинство же продолжает поддерживать президента Джонсона. Это тем не менее не мешает республиканской оппозиционной партии строить планы относительно использования вьетнамской войны в качестве одного из главных вопросов предвыборной кампании осенью нынешнего года, когда американцы будут переизбирать треть сената и всю палату представителей. Республиканцы надеются на победу на этих выборах, так как считают, что «цинизм и недоверчивое отношение к правительству» растут по всей стране.

Прав известный американский политический обозреватель Уолтер Липпман, который заявил в свое время, что прошли те дни, когда одна великая держава могла диктовать свою волю малым народам. «Но мы не можем навязать свою волю даже в такой малой стране, как Вьетнам», — сказал он.

Нельзя покорить народ, который преисполнен решимости отстоять свою независимость. Героизм вьетнамского народа, его беспримерное мужество, беззаветная преданность родине «ставят в тупик армии, обладающие техническим превосходством».

А. БАЛЕБАНОВ.
(ТАСС).

Винницкая тетрадь

Передо мной документ времен Отечественной войны. Это отчет разведчицы Марии. Он читается, как захватывающая приключенческая повесть. Но в отчете — ни слова вымысла. Документы, добытые Марией у гитлеровцев, показания очевидцев, свидетельства товарищей по оружию раскрывают подвиг разведчицы.

...Ей предстояло лететь в тыл врага. Но в последний момент погода испортилась. Разыгралась пурга, и полет отменили. Утром капитан-танкист увез ее к линии фронта. В мелколесье офицер остановил газик, и двое зашагали по прогалине. На фоне заснеженной поляны обозначались силуэты замаскированных танков. Подошли к ближней машине. Капитан помог спутнице забраться в люк. Взревел мотор, и танк рванулся вперед.

Внезапную атаку — это было в районе Шполы,—гитлеровцы отразили, но три советских танка все же прорвались в их тыл и вскоре прибыли в намеченный пункт. Командир машины открыл люк.

— Мы у цели, — сказал он, помогая Марии выбраться из танка. — Впереди, за лесом, деревня Скотарево. Желаю успеха!

Мария проводила взглядом уходящие машины. Затем, не спеша, направилась к деревне.

Начальник криминальной полиции Винницы гауптман Драбнер внимательно выслушал девушку. Он обрадовался переводчице, знающей русский, немецкий, французский, прекрасной машинистке и к тому же немке.

Документы Марии и ее биография-легенда не вызвали подозрений. Драбнер принял ее на работу. На первых порах новенькой доверяли печатать лишь малозначащие списки, справки. Потом предложили переводить протоколы допросов, обрабатывать секретную переписку. Шеф был доволен переводчицей.

По вечерам Драбнер собирал своих сотрудников на совещания: Мария обязана была присутствовать и переводить доклады полицаев. Сподвижники Драбнера «планировали», когда и кого арестовать, кому участвовать в облавах. Здесь же велись разговоры о том, какие части проследовали через Винницу, какие прибудут или передислоцируются в тыл. Разведчица собрала важную информацию.

С приближением к Виннице Советской Армии фашисты задумали чудовищную провокацию. На патриотов, замученных в застенках гестапо, они завели «личные дела». «Показания» и «свидетельства», которые чернили честных людей, аккуратно подшивались в папки. Этот архив фашисты намеревались «забыть» в Виннице.

Раскаты советских орудий отвлекли компанию Драбнера от создания «архива». Шеф полиции провел серию совещаний, в которых участвовали и гестаповцы. Однажды ранним утром гитлеровцы разожгли костер. В огонь полетели кипы бумаг. Гестаповцы заметали следы своих преступлений. Марии было ясно, что в костер брошены важные документы, свидетельствующие о преступлениях фашистов.

Из случайно подслушанного разговора разведчица поняла, что оккупанты намерены оставить в Виннице сеть своих агентов. Драбнер вызвал Марию к себе. Приказав сесть за машинку, он стал диктовать. Драбнер нервно ходил по кабинету, рылся в ящиках стола, доставал записные книжки и диктовал все новые и новые фамилии, клички, адреса. Запомнить их, даже при феноменальной памяти, невозможно. И тогда Мария в каждой очередной закладке использовала новый лист копировальной бумаги, который потом легко можно было прочитать. Закончив работу, девушка забрала чистую бумагу, коробку с копиркой и вышла.

20 марта 1944 года Советская Армия освободила Винницу. Многие советские граждане обязаны разведчице тем, что их доброе имя осталось незапятнанным. Гитлеровские же шпионы, оставленные в городе, вскоре были обезврежены. Записи и добытые документы легли в основу отчета разведчицы, который получил условное название «Винницкая тетрадь»...

* * *

Отгремел салют Победы, и Мария Максимовна возвратилась к своей довоенной специальности — преподавателя иностранных языков. Она окончила аспирантуру, защитила кандидатскую диссертацию. Последние двенадцать лет доцент Мария Бобырева работает деканом факультета французского языка в Киевском педагогическом институте иностранных языков.

Анатолий РУСАК.
(АПН).

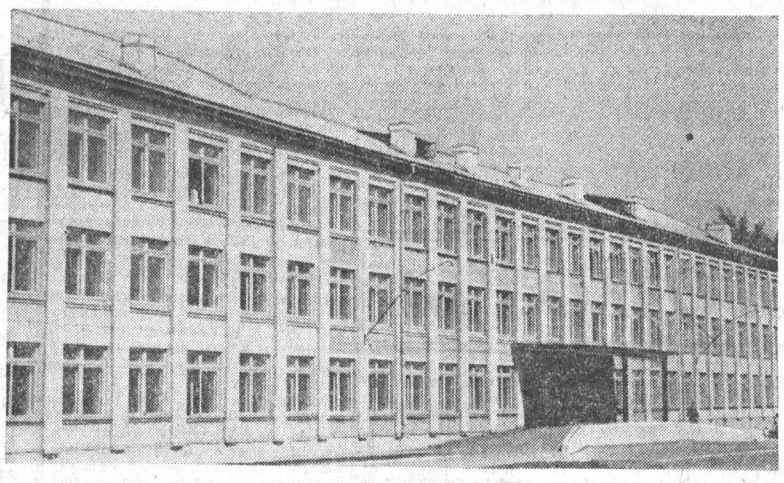

На снимке: новая школа № 69 в Железнодорожном районе г. Барнаула. Фото Д. Каца.

Адрес события — АЛТАЙ

ДОБРО ПОЖАЛОВАТЬ В НОВЫЕ ШКОЛЫ!

В центре рабочего поселка Кулунда растет многоэтажный городок. Нынче летом на этой площадке поднялось еще одно красивое трехэтажное здание — средняя школа. Первого сентября за парты новой школы сядут 960 учащихся. Государственная комиссия дала хорошую оценку работе строителей, которых возглавлял прораб Н. И. Плигин.

Н. ВАРЮХИН.
Наш соб. корр.
р. п. Кулунда.

Сегодня ребята вновь собрались в школьных классах. Для учеников Михайловской средней школы № 2 этот день праздничный вдвойне: они пришли в новую школу. На днях государственная комиссия приняла это двухэтажное здание.

Приятный подарок — школу на 80 мест — приготовили мальчишкам и девчонкам колхозники сельхозартели имени Ильича. Новое школьное здание они выстроили в поселке Соляновке.

В нынешнем учебном году получат новую школу на 520 мест и школьники села Полуямки. Двухэтажное кирпичное здание заканчивают здесь строители колхоза «Рассвет».

П. ШИНКАРЕНКО.
Михайловский район.

КОНЦЕРТ В ПОЛЕ

Агитбригада Бийской текстильной фабрики около 40 дней провела в Бийском районе. Она выступала в колхозе имени Димитрова, в совхозах «Воеводский», «Чемровский», «Луговской» и других хозяйствах.

Концертные бригады города Бийска давно дружат с хлеборобами. Более десяти агитбригад обслуживают не только Бийский район. Так, железнодорожники побывали в Целинном районе, где дали 16 концертов, котельщики — в Смоленском, строители треста 122 — в Алтайском, молмашевцы — в Смоленском. С творчеством самодеятельных артистов из Бийска познакомятся труженики полей Солонешенского и других районов края.

А. ОСТРЯКОВ,
работник газеты «Ленинский путь».
Бийский район.

* * *

В Усть-Калманском районе создано восемь агитационно-художественных бригад. Агитбригада Кабановского сельского клуба — она из лучших. Она уже 18 раз выступила перед хлеборобами на полевых станах. Успехом пользуются выступления самодеятельных артистов Геннадия Палкина, Марии Затонских, Ивана Набокова, Владимира Шнайдера.

Т. ПОПОВА,
инспектор Усть-Калманского отдела культуры.

ПО РОДНОЙ СТРАНЕ

ФИЛЬМ О МУЖЕСТВЕ И ДРУЖБЕ

Четыре месяца! Как прожила их столица Узбекистана после первого сильного землетрясения? Об этом рассказывает новый фильм узбекских кинодокументалистов — «Этажи Ташкента». Фильм вышел на экраны. Оператор Х. Файзиев ведет зрителей по этажам разных домов. Тех, что были выстроены с антисейсмическими креплениями до стихийного бедствия и отлично выдержали суровое испытание. И тех, которые сооружаются сейчас в городе силами всех наших республик. Герои фильма — люди большого мужества, доброго сердца.

(Корр. ТАСС).
Ташкент.

ВЫСТАВКА ВЕРТОЛЕТОВ

МОСКВА. «Советские вертолеты оставляют отличное впечатление». Таково мнение представителей зарубежных авиакомпаний, которые 30 августа осмотрели на вертолетной станции винтокрылые машины, созданные в конструкторских бюро, возглавляемых М. Л. Милем и Н. И. Камовым.

Одни из них хорошо знакомы пассажирам, работают в различных отраслях народного хозяйства, другие еще только проходят испытания.

Вертолеты МИ-4, например, сейчас работают в 30 зарубежных странах.

Особое внимание гостей было обращено на вертолет Н. И. Камова — КА-26. Он способен поднимать восемь пассажиров или 900 килограммов ядохимикатов.

(ТАСС).

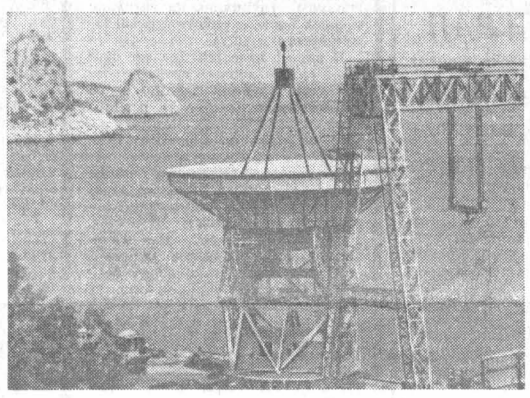

На южном берегу Крыма у Голубого залива сооружен мощный радиотелескоп Крымской астрофизической обсерватории Академии наук СССР. Это один из самых совершенных радиотелескопов в мире. Управляют им с помощью электронносчетной машины. Телескоп позволит вести изучение отдаленных радиоисточников как в нашей, так и в других галактиках.

НА СНИМКЕ: новый радиотелескоп.
Фото Ю. Ильенко. Фотохроника ТАСС.

КТО ЖЕ ОТКРЫЛ АМЕРИКУ?

На этот вопрос до недавнего времени мог ответить любой школьник. Но вот одни ученые доказали, что норманны достигли берегов Америки еще в 1000 году нашей эры. Другие, сравнив древнюю керамику Японии и Эквадора, выдвинули серьезную гипотезу о том, что японцы проникли в Южную Америку чуть ли не пять тысяч лет назад. Больше того, поскольку на американском континенте не найдено остатков антропоидных обезьян, а, следовательно, там человек произойти не мог, ученые делают вывод, что Америку, очевидно, открыли и заселили предки нынешних индейцев и эскимосов, которые 20—30 тысяч лет тому назад перешли из Азии посуху, возможно, в районе образовавшегося позже Берингова пролива.

Кто же, наконец, открыл Америку?

Путь к разрешению этой проблемы намечает в только что вышедшем четвертом номере журнала «Новая и новейшая история» видный советский историк и этнограф А. В. Ефимов.

В этом же номере начинается публикация отрывков из книги французского писателя Роберта Мерля «Монкада — первая битва Фиделя Кастро». Это книга об одном дне — 26 июля 1953 года, когда группа кубинских революционеров предприняла вооруженную попытку свергнуть ненавистный народу режим диктатора Батисты.

По рассказам очевидцев и по документам батистовской охранки автору удалось восстановить события этого бурного дня до мельчайших подробностей.

Среди документов, опубликованных в последнем номере журнала «Новая и новейшая история», особое место занимают новые письма вождя немецкого пролетариата Эрнста Тельмана и документы о его заключении. По ним можно судить о железной выдержке и мужестве этого замечательного человека.

Занимателен и в то же время строго документален материал, подготовленный для журнала Т. Д. Ауэрбахом, «Операция «Вишневая косточка». Под этим названием гитлеровцы закодировали свои планы разрушения Лондона и Нью-Йорка с помощью снарядов «Фау». В результате нечеткой работы английской разведки эти планы были частично осуществлены: около 10.000 «Фау-1» пересекли Ла-Манш, сея разрушение и смерть в районе Лондона. Однако это не послужило уроком для некоторых английских политических деятелей, которые сегодня проводят политику попустительства германскому милитаризму.

Владимир БЕЛЕНЬКИЙ.
(АПН).

СПОРТ ■ СПОРТ ■ СПОРТ

Опыт многое значит

СЛАВГОРОД. (Наш соб. корр.). На стадионе «Труд» собрались тысячи горожан, чтобы посмотреть товарищескую встречу по мотоболу между командами Омска и Славгорода. В составе команды омичей опытные спортсмены, участники всесоюзных соревнований.

Однако славгородцы показали себя серьезными противниками. Но на десятой минуте первого тайма гостям неожиданно повезло: славгородец Николай Козлихин забил мяч в свои ворота.

На седьмой минуте второго тайма Павел Иванченко сравнял счет. Омичи усилили нажим на ворота хозяев поля. Не раз создавались опасные ситуации, но вратарь Владимир Михайленко умело парировал удары. В конце встречи мастер спорта Б. Овсюков все же сумел забить в ворота славгородцев победный гол. Игра закончилась со счетом 2:1 в пользу команды города Омска.

Омичи дали своим соперникам хорошую оценку. Команда славгородских мотоболистов еще молодая. Тренер Валерий Мусоров только в марте нынешнего года начал работать с любителями этого увлекательного вида спорта. Славгородцы провели шесть товарищеских встреч, из них четыре выиграли. Но в краевом комитете ДОСААФ почему-то всерьез команду мотоболистов Славгорода не принимают. До сих пор городской спортивно-технический клуб не получает ни методического руководства, ни достаточной материальной помощи.

ВО ВТОРОМ ЭШЕЛОНЕ

30 августа состоялись очередные матчи на первенство страны по футболу в третьей подгруппе второй группы класса «А». Вот их результаты: «Строитель» (Ашхабад) — СКА (Хабаровск) — 6:1. «Нефтяник» (Фергана) — «Уралмаш» (Свердловск) — 0:3. «Алга» (Фрунзе) — «Торпедо» (Томск) — 1:0. (ТАСС).

ПОДЕЛЕННЫЙ ТИТУЛ

СТОКГОЛЬМ, 30 августа. (ТАСС). Советский спортсмен Т. Пинегин и финн П. Таллберг стали чемпионами Европы по парусному спорту в классе «звездный». Они набрали по 226 очков. Третье место занял А. Марино (Италия) — 224 очка.

Чемпионат Европы проводился в шведском городе Варберге.

ШВЕЙЦАРИЯ НАДЕЕТСЯ...

Известный чехословацкий специалист по футболу и хоккею тренер братиславской хоккейной команды «Слован» Растислав Янчужка будет теперь работать со сборной футбольной командой Швейцарии.

КИЕВЛЯНЕ ШАГАЮТ К МЕДАЛЯМ

Во вторник состоялось сразу шесть матчей чемпионата страны по футболу. Динамовцы Киева на своем поле выиграли у минских одноклубников, проводящих последние матчи с большим подъемом — 1:0. Гол с 11-метрового штрафного удара забил Мунтян. Вратарь минчан Глухотко в броске достал направленный в верхний угол ворот мяч, но отвести его не смог.

Поражения потерпели обе одесские команды: армейцы на своем поле уступили ленинградскому «Зениту» — 0:1, а «Локомотив» в Москве нанес поражение другому одесскому клубу — «Черноморцу» — 1:0. После двух подряд проигрышей «Пахтакор» победил «Арарат»—4:1. А. «Кайрат», также игравший у себя дома, довольствовался ничьей в матче с динамовцами Тбилиси — 1:1. «Нефтяник» в Ростове выиграл у местных армейцев — 3:1.

(ТАСС).

УСПЕШНЫЙ СТАРТ

Мужские команды 23 стран начали в Праге борьбу за звание чемпиона мира по волейболу. Сейчас в группах проходят предварительные игры. Успешно стартовали советские волейболисты — четырехкратные чемпионы мира. Со счетом 3:1 (13:15, 15:8, 15:6, 15:9) они нанесли поражение сборной США. Новый чемпион нашей планеты станет известен 11 сентября.

(ТАСС).

ПРОИЗОШЛА ОШИБКА

После статьи научного сотрудника Всесоюзного института лекарственных растений А. Б. Николаева «Еще раз о целебном кочане», опубликованной в газете «Сельская жизнь» за 18 июня, в аптеку № 26 г. Москвы и краевое аптечное управление поступило большое количество писем с просьбой выслать препарат сухого сока капусты.

Произошло это потому, что в своем выступлении А. Б. Николаев, без согласования с главным аптечным управлением Министерства здравоохранения РСФСР, сделал совершенно необоснованную ссылку: препарат могут приобрести в аптеке № 26 Москвы не только москвичи, но и иногородние граждане.

Необоснованная информация вызвала массу просьб к аптечному управлению края о высылке препарата сухого сока капусты.

Все дело в том, что этот препарат по просьбе Главмедсбыта Министерства здравоохранения СССР выработан в лабораторных условиях на экспериментальном заводе Всесоюзного института лекарственных растений. Выпуск медицинской промышленностью и поставка его аптекоуправлению предполагается в конце текущего и в начале 1967 года.

Только тогда мы сможем обеспечивать им больных по рецепту врача через аптеки.

В. АЛЕШКЕВИЧ,
управляющий Алтайским аптечным управлением крайздравотдела.

В МИРЕ ИНТЕРЕСНОГО

Спорт в Сибири... 33 века назад?

Изображение спортсмена на эфесе бронзового ножа, сделанного в тринадцатом столетии до нашей эры и найденного недавно в древнем могильнике на берегу реки Оми, очень заинтересовало археологов. Их изумила великолепная композиция изображения: изящная фигура лошади в легкой упряжке, а рядом — фигура человека. Человек, держась за вожжи, мчится за лошадью. Он в легкой обуви, в кафтане, на голове у него спортивная шапочка.

Древнейшее захоронение на Оми, близ деревушки Ново-Московка, случайно обнаруженное в обвалившемся берегу сельскими ребятишками, поставило перед учеными ряд увлекательных загадок. Самая трудная из них — «загадка спортсмена».

(ТАСС).

СКАЗКА? НЕТ, БЫЛЬ

Когда в журнале «Советская женщина» была опубликована статья капитана дальнего плавания Вахтанга Бараташвили «Девушка джунглей», многие читатели, в том числе и автор этих строк, сочли изложенные в ней факты за увлекательно рассказанную сказку. Сейчас из Алжира вернулся доцент Илья Табагуа, который ездил читать там лекции о развитии экономики и культуры Советской Грузии в связи с организованной Международной выставкой, и привез много киноматериалов, повествующих об арабской девушке, охваченной смертельными кольцами огромного удава. И теперь у нас нет сомнения в том, что рассказанное в статье В. Бараташвили — быль...

В одном из уголков этой выставки стояла железная клетка, где лежали в обнимку огромный удав и несчастная арабская девушка. За зрелище взимались деньги.

Нам, советским людям, трудно поверить, что найдется такая мать, которая продаст своего ребенка, зная, что его посадят в клетку к десятиметровому удаву. Родители этой девушки были вынуждены пойти на это из-за нищеты, хотя и знали, что змея уже проглотила несколько детей.

Меке было три года, когда ее поместили в клетку к удаву. Девочка кормила, поила удава, купала его, играла с ним. А вечером она обнимала змею и сладко засыпала с нею. Змея в свою очередь нежно обвивала ребенка, словно старалась своим холодным телом согреть маленького друга.

Так прошло семь лет. Десятилетней Меке сделали постель, чтобы она могла спать отдельно. Но удав страшно рассердился на это и разломал кушетку. Тогда хозяин поставил более крепкую кушетку рядом с подстилкой змеи. Удав не смог разломать эту кушетку и, охватив хвостом ее ножки, придвинул еще ближе к своей подстилке.

Меке исполнилось 14 лет. Теперь время от времени она стала выходить из клетки. Когда девочка вышла впервые, удав чуть было не взбесился. Он бился головой и хвостом об пол, бросался на прутья клетки и в ярости вновь изломал кушетку. Потом он начал гнуть прутья, стараясь выбраться на волю. Испугавшись, бизнесмен вернул Меку в клетку. Постепенно змея привыкла к тому, что ежедневно Мека на час-другой выходила из клетки.

И, наконец, еще об одном, свидетелем чему был сам капитан Вахтанг Бараташвили.

...Мека поднялась с кушетки и почтительно поздоровалась с публикой: то же самое повторила змея — в знак приветствия она мерно покачивала головой. Тем временем Мека разделась и предстала перед зрителями в купальном костюме. Удав, обхватил своим туловищем девушку. Постепенно тело удава образовало замкнутый круг, из которого Мека свободно выходила и заходила вновь. Девушка танцевала в змеиных кольцах, а затем, как бы в знак благодарности, стала ласкать удава.

— Страшно было смотреть на это, — вспоминает Бараташвили. — Многие из присутствующих, не дожидаясь конца, покидали место представления. Но долго еще в наших ушах был слышен крик зазывалы: «Смотрите любовь удава к девушке! Смотрите на маленького Тарзана!».

И вот сейчас свидетелем аналогичного представления стал старший научный сотрудник Института истории, археологии и этнографии Академии наук Грузинской ССР доцент Илья Бабагуа. Увидел и не поверил своим глазам, не доверился своей памяти и поэтому заснял на кинопленку.

В 17 лет Мека стала красивой девушкой. Хозяин решил выдать её замуж: ему нужна еще одна жертва, а для этой цели больше всего подходил бы ребенок Меки...

С. ТОИДЗЕ.
(Газета «Вечерний Тбилиси»).

В эфире

7.30 — Программа передач. Сводка погоды. **7.32** — Радиожурнал «Для тех, кто в поле» **8.00** — Последние известия (из Москвы). **8.20** — По страницам «Алтайской правды». **11.10** — Производственная гимнастика (горсеть и УКВ 4.37 м). **11.20** — Объявления (горсеть и УКВ 4.37 м). **11.30** — Сатирическая комедия «Невероятные приключения Пети Зачитального в заграничном мире» (горсеть и УКВ 4.37 м). **17.45** — Объявления (горсеть). **19.00** — Последние известия. **19.11** — Навстречу Всесоюзному фестивалю самодеятельного искусства. **19.35** — Передача на общественно-политические темы. **20.00** — Песни о школьной дружбе. **20.30** — Передача из цикла «Стройкам большой химии Алтая—внимание и темпы». **20.45** — Удивительные приключения Пети Сверчкова (горсеть и УКВ 4.37 м).

Телевидение

Сегодня — начало учебного года.

ДНЕМ:

12.00 — «Новости». **12.15** — Документальные фильмы. **12.55** — «Сельская учительница». Художественный фильм.

ВЕЧЕРОМ:

18.30 — «Первый раз в первый класс». Репортаж о первом учебном дне. **18.50** — «С тобою море». Телеочерк. **19.20** — В мире искусства «Государственный Эрмитаж». **20.15** — «Коммунисты и страда». **20.30** — Киножурнал. **20.40** — «Новости». **20.55** — «Новости киноэкрана». **21.25** — «Сельская учительница». Художественный фильм.

Погода

Сегодня днем по краю, по данным синоптиков, ожидается переменная облачность, без осадков, ветер юго-западный, 5—10, по южным районам до 15 метров в секунду, температура 25—30 градусов.

Уровень Оби в районе Барнаула в 8 часов утра 31 августа составлял 198 сантиметров над нулем графика, температура воды — 19,2 градуса.

Редактор
А. МАТВЕЕВ.

СЕЛЬСКОЕ ПРОФТЕХУЧИЛИЩЕ № 36 г. БАРНАУЛА Алтайского краевого управления профтехобразования производит набор учащихся на 1966—1967 учебный год.

Училище готовит садоводов-механизаторов и овощеводов-механизаторов с годичным сроком обучения для работы в специализированных бригадах колхозов, совхозов и других организаций края.

На учебу принимаются лица не моложе 15 лет, с образованием не ниже 7—8 классов по направлениям колхозов, совхозов и других организаций.

В период учебы успевающим учащимся выплачивается стипендия в размере 10 рублей одиноким и 20 рублей — семейным, учащиеся обеспечиваются общежитием, обмундированием.

Учащиеся, за которыми по месту работы не сохраняется заработная плата, обеспечиваются бесплатным 3-разовым питанием.

Для поступления в училище необходимо представить следующие документы: паспорт, свидетельство о рождении, справку с места жительства, справку о семейном положении, свидетельство об образовании или табель успеваемости, направление хозяйства или организации на учебу, справку о том, будет или нет оказываться материальная помощь хозяйством, характеристику с места работы или учебы, медицинскую справку, заявление, автобиографию и 4 фотокарточки.

Начало учебного года с 1 декабря 1966 года.

Училище действует на базе Алтайской опытной станции садоводства и Западно-Сибирской опытной станции овощеводства.

Адрес училища: г. Барнаул, 34, Змеиногорский тракт, 3, поселок садоводов. Телефон 9-05-82.

БАРНАУЛЬСКИЙ АВТОМОБИЛЬНЫЙ УЧЕБНЫЙ КОМБИНАТ

ОБЪЯВЛЯЕТ НАБОР

на платные курсы шоферов 1—2—3 классов от колхозов, совхозов и других организаций и частных лиц в **Барнаульскую, Бийскую, Славгородскую и Каменскую** автошколы.

Стоимость обучения шоферов 3-го класса—108 руб., 2-го класса—29 руб. 30 коп., 1-го класса — 29 руб. 30 коп.

Срок обучения шоферов 3-го класса 4 месяца, с отрывом от производства. Второго и первого классов—2 месяца, с отрывом от производства и 4 месяца — без отрыва от производства.

За справками обращаться: г. Барнаул, ул. Чкалова, 132; г. Бийск, ул. Ленина, 167; г. Славгород, ул. Луначарского, 242; г. Рубцовск, ул. Деповская, 30; г. Камень, ул. Гагарина, 90-а.

С 1 сентября 1966 года

ОТКРЫВАЕТСЯ ПОДПИСКА НА 1967 ГОД

на центральные, республиканские, краевые, районные и городские

ГАЗЕТЫ И ЖУРНАЛЫ

ПОДПИСКА ПРИНИМАЕТСЯ БЕЗ ОГРАНИЧЕНИЙ

Чтобы не остаться без газет и журналов в новом, 1967 году, не забывайте о сроках окончания подписки.

Спешите подписаться у общественных распространителей по месту вашей работы и учебы, в киосках и агентствах «Союзпечать».

Во избежание несвоевременного получения изданий в середине года рекомендуем вам оформить подписку сразу на весь год.

Ждем вас, товарищи, на пунктах приема подписки.

АЛТАЙСКИЙ КРАЕВОЙ ОТДЕЛ ПО РАСПРОСТРАНЕНИЮ ПЕЧАТИ.

ПРИГЛАШАЮТ НА РАБОТУ:

БАРНАУЛЬСКАЯ АВТОКОЛОННА № 1243 — шоферов 1—2-го классов, **шоферов** 3-го класса с переподготовкой на 2-й класс, **автослесарей, слесарей, маляров-штукатуров.** На временную работу — **плотников, разнорабочих** по двору.

Обращаться: ул. Э. Алексеевой, 2, в отдел кадров автоколонны.

УПРАВЛЕНИЕ ГОСТРУДСБЕРКАСС И ГОСКРЕДИТА АЛТАЙСКОГО КРАЯ — старшего инженера-строителя.

Обращаться: г. Барнаул, ул. Гоголя, 58-а.

Прачку с окладом 80 рублей, техничку с окладом 55 рублей.

Обращаться: ул. Чкалова, 64.

ТРЕСТ «АЛТАЙПРОМСТРОЙ» для работы в аппарате треста — **старшего бухгалтера-ревизора.**

Обращаться: г. Барнаул, пр. Ленина, 54, 4-й этаж, в отдел кадров.

КАЛМАНСКОМУ РАЙПОТРЕБСОЮЗУ для работы в с. Шадрино Калистратихинского сельпо — **продавцов.**

Обращаться: правление райпотребсоюза, с. Калманка Калманского района и Калистратихинское сельпо, с. Калистратиха.

Принятые на работу обеспечиваются квартирой.

БАРНАУЛЬСКАЯ НЕФТЕБАЗА — слесарей электрослесарей и электромонтера.

Обращаться: ул. Карла Маркса, 92, проезд автобусом № 3 до нефтебазы.

БАРНАУЛЬСКАЯ КОНДИТЕРСКАЯ ФАБРИКА в производственные цехи — рабочих, грузчиков, техничек, бухгалтера. На строительство — **каменщиков, плотников, штукатуров и подсобных рабочих.**

Обращаться: Льва Толстого, 34, в отдел кадров.

СПОРТИВНО-ТЕХНИЧЕСКИЙ КЛУБ «СТРОИТЕЛЬ» производит набор на курсы **секретарей-машинисток, шоферов** 3-го класса и **мотоциклистов.**

За справками обращаться по адресу: улица 40 лет Октября, 33, остановка автобуса и трамвая № 1 «Поток».

Партком, завком профсоюза, дирекция и комитет ВЛКСМ ордена Ленина завода транспортного машиностроения с глубоким прискорбием извещают о трагической смерти заместителя председателя завкома профсоюза, члена КПСС

АКСЕНОВА
Петра Михайловича

и выражают глубокое соболезнование семье покойного.

Президиум крайкома профсоюза рабочих машиностроения с глубоким прискорбием извещает о безвременной смерти члена пленума крайкома профсоюза

АКСЕНОВА
Петра Михайловича

и выражает соболезнование семье и родным покойного.

Кино

«РОССИЯ». «Вдвое больше или ничего». В 10, 11, 12-30, 13-30, 15, 16, 17-30, 18-30, 20, 21, 22-15.

«ЮНОСТЬ». «Берегись автомобиля». В 9-45, 11-30, 13-15, 15, 16-45, 18-30, 20-15.

В 22-15—концерт-встреча с артисткой советского кино Изольдой Извицкой.

«ОКТЯБРЬ». «История одной любви». В 10, 14, 18, 22. «Вдвое больше или ничего». В 11-30, 15-30, 19-30.

Стадион «ДИНАМО». «Горные мстители» (в 2-х сериях). В 21-30.

Выставка ДНХ. «Кето и Котэ». В 12, 14, 16.

«ПЕРВОМАЙСКИЙ». «Берегись автомобиля». В 11, 13, 15, 16, 17, 18, 19, 20, 21, 22. На удлиненном сеансе в 21 час — «Землетрясение в Ташкенте».

«ОГОНЕК». «Пущик едет в Прагу». В 10, 12, 14.

«АЛТАЙ». «Снова живой» (в 2-х сериях, широкоэкранный). В 12, 15, 18, 21.

ЛЕТНИЙ КИНОТЕАТР (пос. Южный). «Человек без паспорта». В 18, 20, 21-40.

«ЧАЙКА». «Пьер — сотрудник милиции». В 13, 15, 17, 19, 21.

ЛЕТНИЙ КИНОТЕАТР (пос. Мирный). «Человек без паспорта». В 11, 18, 21.

ЛЕТНИЙ КИНОТЕАТР (пос. Кирова). «Девушка из джунглей» (в 2-х сериях). В 15, 17-45, 20-30.

Клуб МЕЛАНЖЕВОГО КОМБИНАТА. «Пьер — сотрудник милиции». В 15, 17, 19, 21.

Клуб ЗАПАДНОГО ПОСЕЛКА. «Если бы я был белым арапом». В 15, 17, 19, 21.

НАШ АДРЕС И ТЕЛЕФОНЫ: Барнаул, ул. Короленко, 105. ТЕЛЕФОНЫ: справки 4-47-54, редактор 4-49-56, заместители редактора 4-48-37, 4-43-54, ответственный секретарь 5-52-34, заместители отв. секретаря 5-51-13. ОТДЕЛЫ: партийной жизни 5-53-11, пропаганды и агитации 5-50-92, советского строительства и быта 5-51-73, сельского хозяйства 4-46-73, 5-54-64, промышленности, строительства и транспорта 5-52-63, 4-46-12, 4-49-54, культуры и учебных заведений 5-50-82, информации 4-46-92, писем 4-48-71, 5-54-12, стенографистка 4-45-62, отдел объявлений 5-53-62. Общественная приемная работает с 10 до 14 часов. Телефон 5-57-62.

АГ 12870. Типография издательства «Алтайской правды», г. Барнаул, ул. Короленко, 105. Заказ № 4582. Тираж 150.000 экз.