ПРОЛЕТАРИИ ВСЕХ СТРАН, СОЕДИНЯЙТЕСЬ!

АЛТАЙСКАЯ ПРАВДА

Орган Алтайского краевого комитета КПСС и краевого Совета депутатов трудящихся

Год издания 49-й. № 176 (13543). | ЧЕТВЕРГ, 4 АВГУСТА 1966 г. | Цена 2 коп.

ВЕРНО СЛУЖИТЬ НАРОДУ!

ПЕРВАЯ СЕССИЯ ВЕРХОВНОГО СОВЕТА СССР СЕДЬМОГО СОЗЫВА

В СОВЕТЕ СОЮЗА

10 часов утра. В зале заседаний Верховного Совета СССР собрались депутаты Совета Союза. На балконе много гостей. В ложах — члены дипломатического корпуса, представители советской и зарубежной печати.

Продолжительными аплодисментами собравшиеся встретили появление в президиуме товарищей **Л. И. Брежнева, Г. И. Воронова, А. П. Кириленко, К. Т. Мазурова, Н. В. Подгорного, М. А. Суслова, П. Е. Шелеста, В. В. Гришина, П. Н. Демичева, Д. А. Кунаева, В. В. Щербицкого, И. В. Капитонова, Ф. Д. Кулакова.**

От имени Совета Старейшин депутат **М. В. Келдыш** вносит предложение предоставить слово для открытия первой сессии Совета Союза Верховного Совета СССР седьмого созыва одному из старейших депутатов Совета Союза К. А. Федину — писателю, первому секретарю правления Союза писателей СССР.

Тепло встреченный депутатами **К. А. Федин** говорит о том, что на свою первую сессию высший орган государственной власти собрался в знаменательное время. Почти четыре месяца прошло с того дня, как закончил работу XXIII съезд нашей ленинской партии. Съезд партии явился событием огромного исторического значения. Мы хорошо знаем, подчеркивает депутат, какой большой творческий подъем всего народа вызывали его решения. Рабочие, колхозники, интеллигенция с присущей советским людям энергией трудятся над тем, чтобы успешно претворить в жизнь намеченные партией планы коммунистического строительства.

Недавно опубликованы результаты труда нашего народа за первые полгода новой пятилетки. Все мы вместе с депутатами, которые представляют славный рабочий класс, радуемся тому, как успешно развивается наша могучая индустрия. На сессию приятные вести привезли многие депутаты Верховного Совета — работники сельского хозяйства.

Мы гордимся, говорит депутат, успехами нашей страны в развитии науки и техники, в изучении Вселенной, в освоении космоса, в развитии культуры народа.

Высокая активность народных масс на прошедших выборах в Верховный Совет и единодушное голосование за кандидатов блока коммунистов и беспартийных снова ярко демонстрируют единство партии и народа, демократичность нашего строя, широкое участие трудящихся в управлении государственными делами.

Поднимаясь на эту высокую трибуну, я думал о том, как велики и сложны задачи, которые стоят перед нами — депутатами Верховного Совета. Убежден, что не я один так думаю. Все мы получили огромное доверие народа, получили наказ избирателей и будем отдавать все свои силы и способности, чтобы оправдать это высокое доверие.

К. А. Федин говорит далее о делах огромной важности и значимости, которые ждут депутатов, отмечает, что в период деятельности Верховного Совета настоящего созыва наш народ, а вместе с ним и трудящиеся всего мира будут праздновать 50-летие Великой Октябрьской социалистической революции.

Депутат отмечает, что упрочилось международное положение нашей страны, усилилось влияние Советского государства на ход мировых событий. Все это — результат правильной ленинской внешней политики партии и Советского правительства, которую единодушно поддерживает наш народ.

В то же время происходит обострение международной напряженности, вызванное агрессивными действиями американских империалистов, которые идут на провокации и на прямую военную интервенцию, пытаясь преградить путь могучему освободительному движению народов. Вместе с другими социалистическими странами, международным рабочим классом и всей прогрессивной общественностью Советский Союз последовательно выступает против варварской агрессии Соединенных Штатов Америки во Вьетнаме. Агрессивные действия США во Вьетнаме — это преступление против мира и человечества.

Как и все советские люди, мы, депутаты Верховного Совета, выражая волю своих избирателей, с гневом и возмущением осуждаем пиратские действия американских агрессоров против миролюбивого вьетнамского народа и решительно требуем вывода всех войск интервентов из этой страны, — заявляет под аплодисменты К. А. Федин.

XXIII съезд партии, продолжал оратор, указал на необходимость дальнейшего совершенствования деятельности Верховного Совета СССР, активизации работы его депутатов и постоянных комиссий, повышения роли Советов в осуществлении народнохозяйственных задач. Думаю, что выражу наше общее мнение, если скажу, что каждый из нас не будет жалеть усилий для того, чтобы выполнить это указание нашей партии.

В заключение депутат К. А. Федин желает депутатам больших успехов в их деятельности на благо народа.

Первая сессия Совета Союза Верховного Совета СССР седьмого созыва объявляется открытой.

Слово предоставляется депутату **В. И. Конотопу.** По поручению Совета Старейшин он вносит предложение избрать Председателем Совета Союза **И. В. Спиридонова** — депутата Совета Союза от Смольнинского избирательного округа Ленинграда. Предложение принимается единогласно.

И. В. Спиридонов поднимается в президиум, К. А. Федин сердечно поздравляет его с избранием на пост Председателя Совета Союза.

Позвольте выразить глубокую благодарность, говорит И. В. Спиридонов, за оказанную мне честь и высокое доверие, выраженные избранием меня Председателем Совета Союза. Я постараюсь приложить все свои силы к тому, чтобы оправдать это доверие и с достоинством представлять Совет Союза.

Единодушно избираются заместители Председателя палаты: председатель колхоза «1 Мая» Азербайджанской ССР **Ш. М. Гасанова,** президент Академии наук Украинской ССР **Б. Е. Патон,** первый секретарь ЦК КП Таджикистана **Д. Расулов,** первый секретарь правления Союза писателей Казахской ССР **А. Шарипов.**

Затем утверждается регламент заседаний палаты и совместных заседаний Совета Союза и Совета Национальностей.

Депутаты переходят к обсуждению повестки дня сессии. Депутат **Ф. А. Табеев,** выступивший по поручению Совета Старейшин, вносит на рассмотрение Совета Союза предложение включить следующие вопросы в повестку дня сессии:

1. Избрание Мандатной комиссии Совета Союза.
2. Об образовании постоянных комиссий Совета Союза и Совета Национальностей.
3. Об утверждении Указов Президиума Верховного Совета СССР.
4. Избрание Президиума Верховного Совета СССР.
5. Образование правительства СССР — Совета Министров СССР.

Совет Союза единогласно утверждает повестку дня и порядок рассмотрения вопросов.

Депутаты избирают Мандатную комиссию палаты в составе 31 человека. Председателем комиссии избран депутат **Н. Н. Родионов** (Челябинская область).

На этом первое заседание Совета Союза Верховного Совета СССР заканчивается.

★ ★ ★

В Совете Национальностей

Первое заседание Совета Национальностей началось в 12 часов дня.

Горячими аплодисментами было встречено появление в правительственных ложах товарищей **А. Н. Косыгина, А. Я. Пельше, Д. С. Полянского, А. Н. Шелепина, П. М. Машерова, В. П. Мжаванадзе, Ш. Р. Рашидова, Д. Ф. Устинова, Б. Н. Пономарева.**

По поручению Совета Старейшин депутат **В. Е. Лобанок** предлагает предоставить слово для открытия первой сессии Совета Национальностей Верховного Совета СССР седьмого созыва одному из старейших депутатов Совета Национальностей Д. С. Коротченко — Председателю Президиума Верховного Совета Украинской ССР.

Мы с глубоким удовлетворением можем отметить, говорит Д. С. Коротченко, что годы прошедшей семилетки ознаменовались новыми замечательными трудовыми достижениями советского народа в создании материально-технической базы коммунизма. Успехи в промышленном и сельскохозяйственном производстве позволили значительно поднять материальный уровень жизни советских людей. Дальнейшее развитие получили советская культура, народное образование и здравоохранение. Велики успехи нашей науки, служащей народу, благородным идеалам коммунизма.

Важная роль в достижениях советского народа, отмечает оратор, принадлежит Верховному Совету СССР — высшему органу государственной власти нашей страны. Социально-экономические мероприятия, проведенные за последние годы, убедительно раскрывают ту непреложную истину, что забота о благе советского человека, его интересах является главной целью партии и социалистического государства. В этом состоит смысл всех проводимых преобразований.

Многое сделано высшим органом государственной власти для сохранения мира и укрепления дружбы между народами. Миролюбивая внешняя политика Советского Союза завоевала высокий международный авторитет. Она находит все большую и большую поддержку среди народов всех стран. Прогрессивные люди во всем мире с признательностью встретили мероприятия Советского правительства, а также акты Верховного Совета СССР, направленные на сохранение и упрочение мира, на обеспечение безопасности народа. Большой отклик у нас в стране и за рубежом получило Заявление Верховного Совета СССР, принятое на седьмой сессии в декабре 1965 года в связи с агрессией Соединенных Штатов Америки во Вьетнаме.

Советские люди, верные своему интернациональному долгу, оказывают и готовы оказывать всю необходимую помощь героическому вьетнамскому народу в его справедливой борьбе за честь и свободу своей Родины.

Наша страна — единая братская семья, говорит Д. С. Коротченко. В нерушимом союзе равноправных советских республик все народы СССР добились подлинного расцвета в своем экономическом и культурном развитии. В Советском Союзе многое сделано для того, чтобы политическое равенство и дружба народов, завоеванные и выкованные в горниле Великого Октября, в годы суровых военных испытаний, в ходе строительства социализма и коммунизма, еще больше укрепились.

В новом пятилетнем плане намечено дальнейшее экономическое и культурное развитие всех советских социалистических республик. В этом состоит одно из ярких проявлений ленинской национальной политики, демонстрирующей всему миру, что только социализм открывает народам надежные пути для их всестороннего развития, для их братского интернационального единства.

Нас всех радуют новые трудовые победы дружной семьи советских народов, продолжает оратор.

Успехи и развитии всех народов, населяющих нашу страну, стали возможны благодаря мудрому руководству Коммунистической партии Советского Союза, нерушимому единству партии и народа. Это единство еще раз наглядно проявилось во время недавних выборов в Верховный Совет СССР. Советские люди, отдавая свои голоса кандидатам народного блока, тем самым голосовали за успешное осуществление решений XXIII съезда КПСС, за укрепление могущества нашей Родины, дальнейшее улучшение жизни народов, сохранение и упрочение мира во всем мире.

В заключение Д. С. Коротченко выразил уверенность в том, что депутаты будут неуклонно и последовательно проводить в жизнь политику Коммунистической партии Советского Союза, верно служить советскому народу.

Д. С. Коротченко объявляет первую сессию Совета Национальностей Верховного Совета СССР седьмого созыва открытой.

Вносится предложение избрать на пост Председателя Совета Национальностей **Ю. И. Палецкиса** — депутата Совета Национальностей от Тельшяйского избирательного округа Литовской ССР. Депутаты единодушно голосуют за это предложение.

Ю. И. Палецкис выражает глубокую благодарность за оказанные ему доверие и высокую честь. Он обещает, что приложит все силы, знания и способности, чтобы оправдать это высокое доверие, с достоинством выполнять возложенные на него обязанности.

Заместителями Председателя палаты единогласно избраны: главный врач Даштакибалинской участковой больницы Самаркандской области **М. А. Абдуллаева,** бригадир аппаратчиков Ереванского завода имени Кирова **С. М. Петросян,** секретарь ЦК КП Белоруссии **С. О. Притыцкий,** писатель, председатель правления Союза писателей РСФСР **Л. С. Соболев.**

Депутаты утверждают регламент заседаний палаты и совместных заседаний Совета Союза и Совета Национальностей.

Депутаты в соответствии с предложением депутата **З. Ш. Акназарова** принимают повестку дня сессии:

1. Избрание Мандатной комиссии Совета Национальностей.
2. Об образовании постоянных комиссий Совета Союза и Совета Национальностей.
3. Об утверждении Указов Президиума Верховного Совета СССР.
4. Избрание Президиума Верховного Совета СССР.
5. Образование правительства Советского Союза — Совета Министров СССР.

Совет Национальностей единодушно утверждает также порядок рассмотрения вопросов. Решено, в частности, на совместном заседании обеих палат рассмотреть вопрос об утверждении Указов Президиума Верховного Совета СССР, избрать Президиум Верховного Совета СССР, образовать правительство СССР.

Депутаты избирают Мандатную комиссию палаты в количестве 31 человека. Председателем комиссии избран депутат **А. П. Вадер** (Эстонская ССР).

Вопросы первого заседания Совета Национальностей исчерпаны. Заседание объявляется закрытым.

(Окончание на 3-й стр.).

ЗОВУТ ХЛЕБНЫЕ ТРАССЫ

У ШОФЕРОВ промышленных центров Алтая стало традицией — в дни уборочной страды помогать хлеборобам. В прошлые годы многие из них заслужили благодарность тружеников полей безупречной работой на хлебных трассах.

Вот и Людмила Остапчук из заводской автобазы города Барнаула отлично поработала в прошлую уборку. Таким количеством зерна, какое она перевезла, могут похвалиться немногие водители-мужчины. И нынче она тоже изъявила желание выехать на село.

В колхозы и совхозы края выезжают десятки передовых шоферов автобазы. Все они хорошо подготовились к предстоящей работе: тщательно отремонтировали машины, заделали щели в кузовах, обзавелись палатками для укрытия зерна. Вместе с ними отправляются в путь передвижная мастерская и опытные ремонтники.

И вот все готово. Пора в путь. На состоявшемся перед отъездом митинге выступили директор заводской автобазы А. С. Троско и секретарь партийной организации В. Д. Селюнин. Они выразили уверенность, что шоферы не посрамят чести родного предприятия, не пожалеют сил для того, чтобы помочь хлеборобам своевременно и без потерь убрать урожай и сдать хлеб государству.

Первая колонна, состоящая из шестидесяти машин, выехала в село. Право возглавить ее предоставлено передовому водителю Ивану Кузнецову. Эта колонна будет работать в хозяйствах Залесовского и Кытмановского районов.

Чтобы не делать холостого пробега, работники автобазы нагрузили машины строительными материалами.

Счастливого вам пути на хлебных трассах, посланцы Барнаула!

НА СНИМКЕ: колонна автомашин заводской автобазы перед выездом в село.

Фото А. Смоленского.

КАЧЕСТВО—ПРЕЖДЕ ВСЕГО

ПАРТКОМ И ПЕРВЫЕ ДНИ ЖАТВЫ

Косовицу ранних колосовых наш совхоз начал одним из первых в районе. К этому времени уборочная техника была подготовлена, рассмотрены и утверждены на заседании парткома рабочий план уборочной страды, условия социалистического соревнования, план организационно-партийной работы. Насыщенность техникой у нас выглядит так: на одну широкозахватную жатку два подборщика. Ежесуточно совхоз должен укладывать в валки 900 гектаров хлебов и столько же обмолачивать. Разрыва между косовицей и обмолотом, таким образом, быть не должно.

Но через два дня, после начала жатвы, народные контролеры Архангельского отделения сообщили в партком о фактах бракодельства на косовице ячменя и овса. Председатель группы народного контроля Покровского отделения В. С. Марушкина тоже подняла тревогу.

В экстренном порядке созвали заседание парткома, пригласили руководителей и специалистов этих отделений. Члены парткома потребовали объяснений от управляющих отделениями И. М. Гринько и Г. Д. Рыполова.

— Слишком низкорослый хлеб, вот в чем причина, — начали оправдываться они.

А механизаторская смекалка? А опыт прошлых лет? Вспомнили ли о них руководители Архангельского и Покровского отделений? Оказывается, нет. Несмотря на то, что каждому известен способ нашивки ремней на лопасти мотовила, на отделениях не позаботились об этом заранее.

Пришлось строго предупредить И. М. Гринько и предложить директору совхоза наказать в административном порядке агронома отделения Н. А. Куропятник. Назавтра мы созвонились с главным инженером райсельхозуправления Н. И. Малюковым и попросили его помочь механизаторам оборудовать жатки для косовицы низкорослых хлебов. Он немедленно приехал и вместе с главным инженером совхоза А. З. Гусаченко и главным агрономом С. М. Извозчиковым отправился на отделения.

Благодаря вмешательству парткома качество косовицы резко возросло. Нашлись и ремни для нашивки на мотовила и все остальное. Вечером в Покровке секретарь парторганизации А. Д. Богадюк собрал коммунистов. Подробно обсудили, как дальше вести уборку, какие уроки надо извлечь из опыта первых дней.

Первые валки появились на полях еще двадцать пятого июля, а по-настоящему механизаторы включились в уборку двадцать седьмого. Прошло три дня, и, анализируя итоги соревнования, партком увидел, что суточные задания на косовице выполняются всего лишь на 60—70 процентов. Почему? Конечно, в какой-то мере это можно было объяснить тем, что ячмень низкорослый. Но когда партком вник глубже, то выяснилось, что на Батаевском и некоторых других отделениях затянулась раскачка, рабочий день начинался поздно, отдельные комбайны с жатками все еще стояли на приколе.

Управляющего Батаевским отделением В. В. Зарубу и зав. автопарком П. И. Николюка мы вызвали в партком и напомнили им об одном из решений общесовхозного партийного собрания, где были указаны сроки освобождения комбайнеров от второстепенных работ. Секретарю парторганизации Батаевского отделения Н. А. Василенко пришлось указать на необходимость более принципиального проведения в жизнь партийных решений.

Для того, чтобы быстрее ликвидировать промахи и недоделки, мы на всех отделениях провели открытые партийные собрания с обсуждением итогов начальной стадии уборки. Это очень много дало, помогло руководителям да и самим рабочим увидеть слабые места в организации труда на полях.

Многое делают в эти дни народные контролеры. Примерно за неделю до выезда в поле партком провел с народными контролерами совещание, поставил перед ними совершенно конкретные задачи. За несколько дней они проверили тылы уборочной страды, а потом активно включились в работу по контролю за качеством жатвы.

Приводим в действие все средства массово-политической работы в поле. Агитаторы постоянно напоминают о необходимости беречь каждое зерно.

Больше половины коммунистов нашей парторганизации принимает непосредственное участие в уборке урожая. Жатва ранних колосовых явилась как бы генеральной репетицией, на которой еще раз была проверена готовность парторганизации руководить коллективом совхоза в период ответственной хозяйственной кампании.

На подходе главная культура — яровая пшеница. Партком совхоза строит работу с таким расчетом, чтобы суточное задание на уборке и хлебозаготовках выполнялось неукоснительно.

В. МАМОНТОВ,
секретарь парткома совхоза «Славгородский».

Славгородский район.

КРАЕВАЯ ДОСКА ПОЧЕТА

ПО ИТОГАМ СОЦИАЛИСТИЧЕСКОГО СОРЕВНОВАНИЯ НА ЗАГОТОВКЕ КОРМОВ В ШЕСТОЙ ПЯТИДНЕВКЕ ИЮЛЯ ИСПОЛКОМОМ КРАЕВОГО СОВЕТА ДЕПУТАТОВ ТРУДЯЩИХСЯ И ПРЕЗИДИУМОМ КРАЙСОВПРОФА НА КРАЕВУЮ ДОСКУ ПОЧЕТА ЗАНЕСЕНЫ:

Хабарский район (секретарь райкома КПСС т. Ишутин С. М., председатель райисполкома т. Ищенко И. Е., начальник райсельхозуправления т. Косогоров И. Г., председатель райкома профсоюза т. Платко Л. П.), выполнивший годовой план заготовки сена на 110 процентов.

Волчихинский район (секретарь райкома КПСС т. Слащев А. И., председатель райисполкома т. Шувалов Ф. И., начальник райсельхозуправления т. Дорошев Л. А., председатель райкома профсоюза т. Битиньков П. Ф.), выполнивший годовой план заготовки сена на 104 процента.

Поспелихинский район (секретарь райкома КПСС т. Варламов К. Ф., председатель райисполкома т. Антонов И. А., начальник райсельхозуправления т. Ширяев В. И., председатель райкома профсоюза т. Мишин С. С.), выполнивший годовой план заготовки сена на 100,8 процента.

Панкрушихинский район (секретарь райкома КПСС т. Лудцев И. Е., председатель райисполкома т. Кобозев И. Я., начальник райсельхозуправления т. Гостенин Н. И., председатель райкома профсоюза т. Яценко Г. Ф.), выполнивший годовой план заготовки сена на 100,6 процента.

Колхоз «Путь Ленина» Родинского района (председатель т. Степин Н. М., секретарь парторганизации т. Бакута А. Н., председатель профкома т. Микрюков Н. И.), выполнивший годовой план заготовки сена на 138 процентов.

Колхоз «Рассвет» Родинского района (председатель т. Ефименко Ю. Д., секретарь парторганизации т. Прихотько А. Ф., председатель профкома т. Данилов Н. Д.), выполнивший годовой план заготовки сена на 147 процентов.

Колхоз «Первое мая» Родинского района (председатель т. Коробка А. И., секретарь парторганизации т. Береговой С. Н., председатель профкома т. Прижибельский В. И.), выполнивший годовой план заготовки сена на 117 процентов.

Совхоз «Ильинский» Хабарского района (директор т. Кулешов, секретарь парторганизации т. Стукачев, председатель рабочкома т. Буглак), выполнивший годовой план заготовки сена на 106 процентов.

НА СТРОЙКАХ АЛТАЯ

ТРЕТЬЯ ДЕКАДА ИЮЛЯ

● СНАБЖЕНИЕ СТРОЕК ТРЕСТОМ «АЛТАЙСТРОЙИНДУСТРИЯ» ОСТАЕТСЯ ПЛОХИМ. ● СТУДЕНЧЕСКИЕ ОТРЯДЫ ОПРАВДЫВАЮТ НАДЕЖДЫ. ● КТО ОТСТАЕТ ИЗ МЕЖКОЛХОЗНЫХ СТРОИТЕЛЬНЫХ ОРГАНИЗАЦИЙ! ● ДЛЯ НОВОГО УРОЖАЯ — НОВЫЕ ЗАКРОМА.

НА СТРОЙКАХ Алтайского управления строительства «Главкузбассгроя» существенных перемен не произошло. Но во многих стройуправлениях работы велись более интенсивно, и план июля выполнен.

РУБЦОВСКИЙ трест № 46 сдал два дома общей площадью свыше 5.100 квадратных метров. Можно было сдать и третий, но для него не хватило 150 кубометров половой рейки. Кстати, по этой же причине задерживается достройка еще трех домов, уже оштукатуренных и подлежащих заселению в августе.

Близятся к завершению малярные работы в школе на 960 мест.

Ускорено строительство сырохранилища Рубцовского гормолзавода. Начались, наконец, работы на площадке мясокомбината! Однако заказчик — объединение «Алтаймясо» — выдал не всю документацию. До сих пор ее нет, например, на такие важнейшие объекты комплекса, как котельная и административно-бытовое здание.

Приостановлено освоение средств на стройках промтоварной базы и автобусного гаража: нет балок, заказанных Барнаульскому комбинату железобетонных изделий № 1. Его директор т. Жолос так и не дал заказчику ясного ответа, когда же балки будут доставлены на стройплощадки.

Крайне неудовлетворительно работают на пусковых комплексах кузнечного цеха № 2 АТЗ управления «Сибметаллургмонтажа», «Сибэлектромонтажа» и «Сибтеплоизоляции», возглавляемые тт. Каличенко, Кругликовым и Ковалевым.

Руководители стройуправления № 5, в частности, исполняющий обязанности его начальника т. Сотников, медлят с окончательным завершением работ на городском водозаборе.

Годовое задание треста по строительству на АТЗ находится под угрозой срыва: заказчик все еще не имеет проектной документации на работы, оценивающиеся в миллион рублей.

НЕ УЛУЧШИЛОСЬ снабжение материалами объектов треста «Барнаулжилстрой». Сейчас нужно сделать все возможное, чтобы до осеннего ненастья завершить прокладку теплотрассы в жилой массив Черемушек. В тресте это понимают и, несмотря на недостаток людей, посылают на эту работу лучшие бригады. Трубы давно на месте. Дело за немногим: нужны лотки и стеновые блоки. Заказали их еще в марте, а руководители Новоалтайского завода железобетонных изделий и поныне не беспокоятся, словно нарочно ждут зимы.

Трест сдал 80-квартирный дом с оценкой «хорошо». Подготовлены к сдаче еще один, 60-квартирный, и большой промтоварный магазин, занимающий целиком первый этаж 80-квартирного дома.

ПО СРАВНЕНИЮ со второй декадой, ускорились работы на многих объектах «Алтайцелинстроя». Сильно отстававшее в прошлом Усть-Канское СМУ успешно завершило план июля: помог студенческий строительный отряд.

Лучше работают Каменская и Барнаульская передвижные механизированные колонны. Все СМУ и ПМК треста «Бийскцелинстрой», тоже не без помощи студентов, в основном ликвидировали отставание, имевшее место в первой и второй декадах. Строители Солонешенского СМУ особенно довольны работой барнаульских студентов-политехников, сооружающих в совхозе «Светлинский» кошару.

В селе Воронихе Ребрихинского района подрядчик — Мамонтовская ПМК — уже отделывает школу, а управление капитального строительства крайисполкома так и не решило, как быть с коммуникациями, откуда, например, подать в здание воду.

Как и прежде, на сельских стройках не хватает материалов, особенно кирпича.

ИЗ 27 МЕЖКОЛХОЗНЫХ строительных организаций пока что только шесть справляются с объемом работ, намеченных с начала года. Хуже, чем в прошлом году, работают Топчихинская, Троицкая, Шелаболихинская, Алейская, Локтевская, Петропавловская МСО. Строительство идет и медленно и плохо. На каждом объекте легко обнаружить брак. В «рекордсменах» по браку сейчас ходят топчихинские межколхозстроевцы.

Следует отметить, что провалы в работе этих организаций во многом объясняются крайне недостаточной помощью им со стороны райисполкомов.

ТРЕСТ «АЛТАЙЭЛЕВАТОРСТРОЙ» усилил работы на Ключевском и Неверовском элеваторах, подлежащих сдаче в четвертом квартале. Элеватор в Ключах строители решили отстроить уже в сентябре.

Сдается в эксплуатацию сушилка в селе Мамонтово мощностью 32 тонны зерна в час. Завершено возведение силосного корпуса Арбузовского элеватора. Подготовлен к сдаче третий корпус элеватора в Табунах.

Как раньше, так и теперь задерживается строительство ремонтного завода «Сельхозтехники» в селе Целинном. Сейчас и кирпич на стройплощадке есть, но трест «Алтайстройиндустрия» вот уже два месяца не поставляет 18-метровые стропильные балки. Когда же рассчитывает выполнить заказ управляющий трестом т. Пилипенко? Ведь в осеннюю распутицу будет крайне трудно доставлять балки за 100 километров от железной дороги!

Первыми в районе

ТАЛЬМЕНКА. (**Наш соб. корр.**). Колхозники сельхозартели «Страна Советов» первыми в районе выполнили годовые планы продажи молока и мяса.

В «Стране Советов» проявили большую заботу о кормах. Сена колхоз заготовил больше, чем намечалось планом, а работа на лугах продолжается в неослабевающем темпе.

НА КОНТРОЛЕ — ПОСТАНОВЛЕНИЕ КРАЙКОМА КПСС

КАДРЫ — ПОСТОЯННАЯ ЗАБОТА ПАРТИЙНЫХ ОРГАНИЗАЦИЙ

В ПРОШЛОМ ГОДУ БЮРО КРАЙКОМА КПСС ОБСУЖДАЛО ОТЧЕТ ОКТЯБРЬСКОГО РАЙКОМА ПАРТИИ Г. БАРНАУЛА О РАБОТЕ С КАДРАМИ.

ЧТО СДЕЛАНО РАЙОННОЙ ПАРТОРГАНИЗАЦИЕЙ ПО ВЫПОЛНЕНИЮ ПОСТАНОВЛЕНИЯ, ПРИНЯТОГО ПО ОТЧЕТУ, КАК ОБСТОИТ ДЕЛО С РАССТАНОВКОЙ И ВОСПИТАНИЕМ КАДРОВ СЕЙЧАС — ОБ ЭТОМ ПО ПРОСЬБЕ РЕДАКЦИИ РАССКАЗЫВАЕТ В СВОЕЙ СТАТЬЕ СЕКРЕТАРЬ ОКТЯБРЬСКОГО РАЙКОМА КПСС П. С. КУЛАГИН.

Правильная расстановка и воспитание кадров, внимание к ним были и остаются особой заботой партийных органов.

Руководитель — не профессия, но жизнь требует от него и глубоких профессиональных знаний, и особых организаторских способностей. Он должен уметь зажигать сердца, до тонкостей владеть искусством влияния на людей. Ведь от того, кто стоит во главе предприятия, производства, цеха, партийной, общественной организации, во многом зависит успех общего дела.

Всесторонний учет деловых и политических качеств работника при его выдвижении — первостепенное требование, которым руководствуется районный комитет партии. Решающую роль при этом имеет изучение кадров в процессе практической деятельности, всесторонний учет мнения о них коммунистов и беспартийных.

Бюро райкома неоднократно рассматривало вопросы, связанные с работой партийных организаций по улучшению деятельности руководящих кадров, развитию их инициативы и повышению ответственности за порученное дело, а также другие вопросы, имеющие отношение к работе с кадрами. В основу положено постановление бюро краевого комитета КПСС.

Анализируя деятельность промышленных предприятий, мы принимали много различных мер, чтобы улучшить эту работу, выполнить рекомендации бюро крайкома.

Как правило, на бюро или пленумах райкома мы обсуждаем не вообще состояние дел по району, а стремимся взять одну организацию и на ее примере улучшать деятельность остальных.

Так, бюро райкома рассмотрело организацию экономической учебы руководящих и инженерно-технических работников на моторном заводе. На примере парторганизации этого предприятия мы рассчитываем поднять роль всех парторганизаций района в выполнении решений сентябрьского Пленума ЦК КПСС, в повышении экономических знаний руководящих работников.

К этой же цели были направлены проведенные райкомом в минувшем году три теоретических конференции, на которых выступали работники политехнического института, главные специалисты заводов, представители научно-исследовательских институтов Москвы и Ленинграда. Все рекомендации, высказанные на конференциях, претворяются в жизнь под контролем бюро райкома и первичных партийных организаций.

Однако эти и другие подобные им меры не в состоянии охватить все стороны работы с кадрами. Мы считаем, что в решении этой задачи нам окажет значительную помощь принятый райкомом перспективный план на 1966 год.

В райкоме партии был проведен анализ состава кадров по образованию, определено количество работников, повышающих свой технический уровень.

Например, на комбинате химических волокон более 80 процентов командиров производства старшего и среднего звеньев имеют высшее и среднее специальное образование. Из 139 практиков, зарекомендовавших себя опытными производственниками, 67 человек учатся в вузах и техникумах. Кроме того, 72 человека направлены комбинатом на учебу в вуз с отрывом от производства.

Сейчас партийный комитет и руководители комбината направляют свои усилия на повышение уровня воспитательной работы с руководящими кадрами. Учитывая недостаток экономических знаний у отдельной части ИТР, парторганизация комбината создала группы по изучению экономики для всех категорий работников: руководителей цехов, отделов, смен, мастеров и старших мастеров. 612 человек сдали экзамены. Сейчас здесь приступили ко второму этапу — учебе экономистов, нормировщиков, плановиков. Все молодые специалисты, назначаемые на руководящие должности, обязаны изучить экономические вопросы, а также технику безопасности и трудовое законодательство, сдать экзамены.

Райком считает, что неплохо обстоит дело с инженерными кадрами на меланжевом и хлопчатобумажном комбинатах. Здесь в значительной мере сыграло свою роль наличие в городе заочного текстильного института и текстильного техникума. И тем не менее, в перспективе на этих предприятиях предстоит многое сделать по воспитанию кадров.

Труднее складывается положение с инженерно-техническими и руководящими кадрами на моторном, котельном заводах, заводе транспортного машиностроения.

Райком, парткомы и хозяйственные руководители предприятий предпринимают меры к обучению практиков и подготовке специалистов среднего звена.

На моторном заводе, заводе транспортного машиностроения, котельном и некоторых других работают трехгодичные школы мастеров, в которых обучается свыше 600 человек. В основном это мастера, старшие мастера-практики и квалифицированные рабочие, которые после окончания школы будут выдвинуты на руководящие должности. Кроме того, в ближайшее время на моторном заводе будет открыт машиностроительный техникум.

Все эти меры, безусловно, должны сказаться и уже сказываются, они будут способствовать сокращению числа практиков на руководящих должностях.

В перспективном плане райкома, составленном на 1966 год, предусмотрены различные вопросы воспитания и обучения кадров: проведение семинаров и совещаний с работниками отделов кадров и отделов подготовки кадров, работа с мастерами, обобщение опыта работы отдельных руководителей по воспитанию коллективов, опыта работы совета мастеров и совета молодых специалистов, и так далее. Планы работы с кадрами составлены также на всех промышленных предприятиях, в строительных и транспортных организациях района. Их выполнение контролируется райкомом партии и партбюро.

Бюро райкома внимательно рассмотрело кандидатуры людей, которых парторганизации того или иного предприятия планируют в дальнейшем выдвинуть на руководящую работу. Нужно сказать, что этой стороне дела мы придаем очень серьезное значение. Ведь забота о кадровом резерве — это забота о будущем заводов.

Серьезные выводы сделал райком из недостатков, допускавшихся в работе с теми, кого принято называть номенклатурными. Сейчас мы практикуем утверждение на бюро райкома партии или заседании парткома характеристик на руководителей. Так, утверждение парткомом треста «Барнаулжилстрой» объективной характеристики на главного инженера т. Михлина помогло ему выправить положение с технической работой, он стал уделять больше внимания насущным вопросам общественной жизни.

На предприятиях района сейчас развертывается работа по внедрению научной организации труда. Почти повсеместно созданы отделы, бюро или советы НОТ, творческие бригады. Лучше это дело организовано на котельном и моторном заводах.

В заботах об укреплении организационной работы с кадрами, их техническом росте райком не упускает из поля зрения свою основную задачу — идейное воспитание командиров производства, их политическую закалку. Коренная перестройка всей системы партийной учебы, проведенная ЦК КПСС, создала более благоприятные условия для глубокого изучения марксистско-ленинской теории руководящими кадрами, всеми коммунистами.

Районный комитет партии считает одной из главных своих задач — сделать каждого руководителя и организатора производства политическим бойцом, умелым воспитателем, обладающим глубокими политическими, теоретическими и экономическими знаниями. С этой целью более пятидесяти партийных и хозяйственных руководителей предприятий было направлено на учебу на факультет организаторов производства при политехническом институте.

Семьдесят руководящих партийных, профсоюзных и хозяйственных работников успешно окончили первый год обучения в районной школе партийно-хозяйственного актива. Аналогичная школа заводских руководящих работников была создана на заводе «Трансмаш».

Оправдавшей себя формой повышения теоретического уровня инженерно-технических работников и служащих является деятельность теоретических и экономических семинаров по отдельным проблемам марксистско-ленинской теории. Только в этом учебном году более трех тысяч инженеров, техников и служащих, врачей и учителей изучали на 138 теоретических семинарах марксистско-ленинскую теорию.

С целью дальнейшего углубления теоретических знаний ведущих руководящих работников района в прошлом месяце была проведена районная теоретическая конференция по материалам XXIII съезда КПСС.

Вместе с тем мы не забываем и той истины, что главный фронт, где воспитывается руководитель, главная проверка его политической зрелости — это живая работа с массами, активное участие его в массово-политической работе. Районный комитет партии систематически требует от руководителей предприятий и строек, партийного, профсоюзного и комсомольского актива их личного участия в воспитании трудящихся.

В нашем районе в пропагандистской работе принимает участие около 600 руководителей предприятий, главных специалистов, начальников цехов и отделов, партийных, советских и профсоюзных работников. К примеру, на заводе «Трансмаш» в большинстве своем ведущие работники являются руководителями школ, кружков и теоретических семинаров системы партийной учебы. Это — главный механик завода В. Н. Максимов, зам. главного инженера И. Я. Лейбсон, главный экономист И. Г. Гончаров, секретарь парткома М. Г. Вялков, начальник лаборатории Г. И. Завадская и многие другие.

Более 400 инженерно-технических работников и руководителей предприятий являются лекторами, докладчиками, руководителями агитколлективов.

Хорошие традиции активного участия руководящих работников в политической работе с массами сложились на котельном, моторном заводах, в тресте «Стройгаз» и ряде других предприятий, где еженедельно организуются встречи рабочих с руководителями в цехах, общежитиях, в агитпунктах и на агитплощадках.

Конечно, далеко не каждый руководитель, будучи хорошим специалистом, обладает способностью умелого воспитателя, пропагандиста и агитатора. Это большая и трудоемкая работа.

Чтобы помочь руководящим работникам в овладении пропагандистским мастерством и умением вести воспитательную работу, у нас проводятся методические семинары, теоретические конференции и индивидуальные собеседования по отдельным вопросам марксистско-ленинской теории, продолжает свою работу школа пропагандиста и лектора. Значительно расширяется сеть школ партийно-хозяйственного актива на предприятиях, в программу которых включены и такие вопросы, как обмен опытом работы руководящих работников по воспитанию коллективов.

Вместе с тем бюро райкома стало больше уделять внимания совершенствованию стиля и методов работы аппарата райкома партии и первичных партийных организаций. Значительно сократилось количество различных заседаний и совещаний. Партийные работники чаще стали бывать в коллективах, больше общаться с коммунистами и беспартийными, глубже изучать кадры на практических делах.

Сосредоточение внимания аппарата райкома на подборе кадров и проверке исполнения позволило укрепить партийные организации политически зрелыми, подготовленными работниками. Райком стал внимательнее относиться к инструктированию партийного актива. День секретаря, семинары, совещания по обмену опытом — вот далеко не полный перечень форм учебы секретарей и активистов парторганизаций.

В заключение нужно отметить, что работа по подбору, расстановке и воспитанию кадров безусловно способствует дальнейшему росту производительности труда на предприятиях района, улучшению качества выпускаемой продукции, усилению политико-воспитательной работы с трудящимися.

П. КУЛАГИН,
секретарь Октябрьского райкома КПСС.

г. Барнаул.

СОВЕТ ДЕРЖАТ ЖУРНАЛИСТЫ

Позавчера в Доме политического просвещения совещались журналисты и активисты печати, приехавшие в Барнаул со всех концов края.

С докладом «XXIII съезд КПСС и задачи работников печати, радио и телевидения» на совещании выступил секретарь крайкома КПСС Т. А. Кулаков.

Выступивший в прениях заместитель редактора горно-алтайской областной газеты «Звезда Алтая» Б. К. Урезков говорил о пропаганде новой пятилетки на страницах газеты.

Задушевно прозвучал рассказ селькора благовещенской газеты «Заветы Ленина» доярки колхоза имени Ленина Марии Тюменцевой о том, как она стала селькором.

На совещании выступили также директор Бийской студии телевидения И. Г. Меликов, председатель краевого комитета по радиовещанию и телевидению Н. С. Юрченко, писатель Н. Г. Дворцов, председатель совета общественных контролеров газеты «Алтайская правда» В. Д. Марьин и другие.

Группа рабселькоров и журналистов края была награждена почетными грамотами крайкома КПСС.

НА СНИМКЕ: рабселькоры, участники краевого совещания журналистов (слева направо): инженер совхоза «Воеводский» Бийского района М. А. Зенков, доярка колхоза имени Ленина Благовещенского района М. Н. Тюменцева, колхозник колхоза «За коммунизм» Сорокинского района В. М. Пузь, лаборантка Барнаульского радиозавода Н. С. Кешель, ветеринарный фельдшер В. Ф. Ступин.

Фото А. КАЛАБУХОВА.

НОВОСТИ РУБЦОВСКА

У СТАНКОВ И В ПОЛЕ

Большую помощь труженикам полей оказывают рабочие завода «Алтайсельмаш». Систематически бывая в подшефных хозяйствах, они вместе с сельскими механизаторами ремонтируют технику, участвуют в строительстве. На днях одиннадцать сельмашевцев выехали в совхоз «Троинский» на весь период уборки урожая. Семеро из них владеют профессией комбайнера, остальные — умелые трактористы. Для хозяйства, испытывающего недостаток механизаторских кадров, помощь таких шефов особенно ценна.

Хорошо знают в селах района и самодеятельных артистов завода. Горожане не раз выступали здесь с концертами. В страдную пору жатвы встречи со зрителями будут проходить прямо на полевых станах.

Во всех цехах завода развернулось соревнование за выполнение пятилетки в четыре с половиной года. Впереди соревнующихся идут ударники коммунистического труда. Металлизатор Татьяна Краснова, например, ежедневно выполняет задания на 135—140 процентов.

ДЛЯ ДЕТВОРЫ

Удачным выдался нынешний год для самых юных граждан Рубцовска. В разных концах города сотни малышей справили новоселье в новых садах и яслях. В ближайшие дни радостный ребячий гомон заполнит еще одну бывшую строительную площадку: в центре поселка алтайсельмашевцев гостеприимно распахнет свои двери детский комбинат на 280 мест.

Веселым, светлым зданием украсится в этом году площадь имени Кирова. Здесь сооружаются ясли-сад.

ОБГОНЯЮЩИЕ ВРЕМЯ

Такие люди есть в каждом цехе, на любом участке. Пожилые рабочие говорят о них с уважением, новички подражают им буквально во всем. Эти люди — всегда впереди, в любом добром деле — запевалы.

Во втором инструментальном цехе Алтайского тракторного завода таким человеком является ударник коммунистического труда В. С. Резванов. Всю продукцию передовой строгальщик сдает с первого предъявления, значительно перевыполняя задания. Он заканчивает выполнение уже сентябрьской программы.

Если за плечами В. Резванова солидный производственный стаж, то в первом чугунолитейном цехе завода застрельщиками соревнования являются комсомолки Надя Зайка и Лида Изотова. Девчата тоже трудятся в счет сентября.

С КНИГОЙ К ЛЮДЯМ

Совсем не зря называют люди книгу праздником, который всегда с тобой.

Переворачиваешь страницы — и встают перед глазами любимые герои — Овод и молодогвардейцы, бесстрашный Чапай и коммунист Давыдов...

Но сегодня мне хочется рассказать о человеке, который дарит нам радость встречи с новой книгой, с новыми героями — о библиотекаре.

Ираида Сергеевна Айманова работает в селе Актел Шебалинского района.

Село это небольшое, но дела, которые вершат люди на одной из ферм Чергинского совхоза, значительны. И Ираида Сергеевна старается, чтобы и ее труд помогал землякам.

Сейчас книжный фонд вырос до семи тысяч томов, а в библиотеку записан триста восемьдесят один читатель. А начинать было нелегко. Село — в стороне от тракта, дорога плохая, книги содержались в беспорядке. Читателей—едва сто наберется. А о содержании читательских формуляров просто вспоминать не хочется.

С первых же дней Ираида Сергеевна взялась за работу, засучив рукава. Составила картотеку по профессиям. Библиотекарь старается подбирать все новинки специальной литературы, чтобы люди учились, повышали свою квалификацию.

А с теми, кто довольствуется старым багажом, Ираида Сергеевна говорит особо. Обычно после такой беседы с библиотекарем число активных читателей увеличивается.

Открытый доступ к книгам, постоянное изучение интересов читателей, забота о книжном фонде помогли Ираиде Сергеевне привлечь к библиотеке внимание односельчан.

Большую работу ведет библиотека по пропаганде решений партийного съезда. Ираида Сергеевна проводит на эту тему беседы, читает лекции.

Она поддерживает самую тесную связь с клубом, школой, с общественностью села.

Ираида Сергеевна учится заочно. Но и после получения диплома она не намерена уезжать из села. «Меня теперь отсюда канатом не перетянешь», — шутливо говорит она о своем серьезном намерении.

В. ЧИЧИНОВ.

Горно-Алтайская авт. обл.

ИСТОРИЯ ПРЕДПРИЯТИЙ И ХОЗЯЙСТВ КРАЯ

ОТ ИСТОКА ДО ПОТОКА

Летом 1896 года в небольшом селе Чистюньке, наводненном переселенцами из Европейской России, возник первый на Алтае и один из первых в Сибири маслодельный завод. Вскоре после этого возникли маслодельные заводы в деревнях Фунтики, Зимино, Хабары и других. К началу XX века значительная часть территории края покрылась густой сетью маслодельных заводов, и Алтай превратился в основной район маслоделия Сибири.

Столь быстрому развитию маслоделия в Сибири способствовал ряд факторов: во-первых, быстрое заселение Западной Сибири, особенно территории Алтая, с чем было связано развитие сельского хозяйства, в том числе и животноводства, во-вторых, изобретение в 1879 году сепаратора для переработки молока, в-третьих, соединение Западной Сибири в 90-х годах железной дорогой с европейской частью и, наконец, введение в 1894 году Челябинского «переломного» тарифа на вывоз зерна из Сибири.

Дело в том, что с постройкой железной дороги более дешевое зерно Сибири хлынуло на европейский рынок, оттеснив на второй план более дорогое зерно Черноземного центра и Поволжья. По настоянию помещиков европейской части и был введен Челябинский переломный тариф, согласно которому стоимость перевозки зерна по дорогам западнее Челябинска резко возрастала. До введения тарифа перевозка тонны зерна в европейские районы из Сибири обходилась в 4 руб. 80 коп., а после введения — в 6 руб. 10 коп. Зерно вывозить за Урал стало невыгодно, его стали скармливать скоту, что и дало толчок для развития животноводства, а вместе с тем и маслоделия.

В годы довоенных пятилеток маслодельная промышленность Алтая возродилась на новой основе. Вместо мелких предприятий были построены крупные маслодельные заводы: Алтайский, Айский, Луговской, Боровской, Баевский и другие. Построено более 300 маслозаводов, в том числе 30 — в Горном Алтае. В 1940 году Алтай по производству масла занимал первое место в стране.

Особенно бурного развития маслодельная промышленность достигла в годы семилетки. Большинство маслозаводов было оборудовано поточными линиями. Если в 1954 году была установлена первая на Алтае поточная линия на Первомайском заводе Алейского района, то к концу семилетки около 80 процентов масла было выработано поточным способом. В конце семилетки вошел в строй крупнейший в Сибири Алейский маслосырокомбинат. Производство масла за годы семилетки выросло на 8.6 тысячи тонн. Алтай поставляет его почти во все районы страны.

В годы новой пятилетки маслодельная промышленность края получит дальнейшее развитие и вместе с сыродельной промышленностью ее объем возрастет почти на 30 процентов.

А. КУРАКИН,
доцент.

НА СЕЛЬСКИХ СТРОЙКАХ

ТЯНУТ, ПОТЯНУТ...

Вот уже три года Поспелихинскому межрайонному объединению «Сельхозтехники» приходится вести ремонт тракторов во временном, неприспособленном помещении. Мы не рассчитывали на столь долгие мытарства, потому что еще в 1963 году началось строительство новой специализированной машинно-тракторной мастерской. Однако передвижная механизированная колонна № 407 треста «Алтайэлеваторстрой» сооружает ее очень медленно, хотя прошел уже не один срок сдачи объекта в эксплуатацию.

Последним сроком был июнь нынешнего года. Но и он оказался сорванным. И это не удивительно. Отпущенные на окончание строительно-монтажных работ 89 тысяч рублей освоены только на 37 процентов. Пусто сейчас на стройплощадке. Пять-семь разнорабочих да один-два штукатура — вот и вся рабочая сила. А дел, как говорится, еще непочатый край. Не приступали к устройству пола, внутренней канализации. Нет водопровода. Начатые в феврале работы по оборудованию котельной и внутреннему отоплению мастерской до сих пор не завершены.

Если не будут форсированы работы по строительству мастерской, то нам снова придется ютиться в старом помещении.

А. ЛЕСНЫХ,
управляющий Поспелихинским межрайонным объединением «Сельхозтехника».
И. ПОНОМАРЕВ,
инженер по техническому надзору.

«ЯНТАРНЫЙ» — МЕДОВЫЙ ЦВЕТ

В «ЯНТАРНОМ» я была первый раз ровно год назад. Тогда ему исполнилось два месяца. Его руководители арендовали комнатку в чужой конторе на окраине города. Около стояли десятка два ульев, несколько тракторов. А рядом раскинулись земли новорожденного совхоза, на них местами задиристо торчали тоненькие прутики — будущие сады. Где-то в горах пристроились пасеки. Вот и все, чем был богат этот вновь созданный садоводческо-пчеловодческий совхоз.

Сейчас «Янтарному» идет второй год. «Штаб» совхоза все там же, но уже не в чужом помещении, а в «своем». Не беда, что это лишь времянка: дощатые стены с широкими щелями и какой-то не очень надежный навес над ними — крыша. От солнца защищает — и ладно. Крытый кузов автомашины приспособили под склад. Показывая на кучки песка и щебня неподалеку, Анатолий Тимофеевич Якутин, директор «Янтарного», оптимистично уверяет: «Там будет мастерская. Со временем и контору построим, и гараж. А вон там, видите, дома жилые возводим. Так целыми улицами и будем строить свой поселок».

Дома я вижу: деревянные, двухквартирные. Их здесь нынче построят четыре и еще три на пасеках: жилье для пчеловодов и омшаники для пчел. Пока на большее средств не отпускают. А как нужны еще мастерская, склады!

У конторы, не в пример прошлому году, масса техники: тракторы нескольких марок, всевозможные обрабатывающие машины, инвентарь для ухода за садом...

Оказывается, многое из этого богатства — пожертвования сердобольных руководителей хозяйств и организаций: машиноиспытательной станции, совхозов... Техника далеко не нова, но «дареному коню в зубы не смотрят». Рады и этому. Здесь еще многого не хватает: бензовозов-водовозов для поливки садов, грузовых машин, токарного станка. Но нарядов хозяйству на новые машины дают мало, на них не проживешь, за их счет здесь не смогли бы столько засадить и обработать земли.

А засажено уже много: 122 гектара в прошлом году и 105 — нынешней весной. Есть питомники— 12 гектаров старого сада, доставшегося в наследство, — 6 гектаров. Итого 245 гектаров! Да еще осенью в совхозе думают засадить не меньше ста гектаров. Вот тебе и годовалое «дитя»! Оно не просто делает первые шаги, а шагает размашисто, уверенно. Нынешней весной оно взяло шефство над несколькими хозяйствами: помогает им обзавестись садами.

Смотрю на прошлогодние посадки совхоза. Это уже не тоненькие прутики, а раскустившиеся деревца. Малина, виктория, смородина в этом году уже дадут немалый сбор. А в следующем их урожай будет измеряться тоннами, начнется массовый промышленный сбор ягод.

Анатолий Тимофеевич наклоняется, набирает горсть земли и стискивает ее в кулаке. Когда разжимает пальцы, черный комок на ладони сохраняет ее очертания, не рассыпается.

— Такой земли нигде в крае нет, — с гордостью говорит А. Т. Якутин, — чернозем толщиной до двух метров. А влажность, чувствуете, до сих пор какая! На некоторых участках тракторы все еще тонут: так сыро. Снега на наших полях были толщиной до пяти метров.

Но и сорняков — невпроворот. Это наследство от прежних хозяев. Года два-три упорной борьбы потребуется, чтобы очистить поля. Сейчас культиваторы без устали бороздят посадки вдоль и поперек. По две-три обработки сделано, а сорняки наступают.

Когда-то на этих землях хозяйствовал Третьяковский откормсовхоз. Сейчас у него осталось здесь всего 300 гектаров. Причем этот кусок у самого города, вдали от его остальных земель. Богатство не такое уж и большое, но хлопотное и убыточное. А «Янтарному» позарез нужна эта земля. К 1970 году он должен иметь по плану сад площадью 500 гектаров (а хотят иметь 600 уже в 1968 году). К этому нужно добавить питомники, немалые посевы медоносных трав, семена которых поставляет совхоз. А земли в совхозе всего 580 гектаров. Давно идет разговор о передаче 300 гектаров откормсовхоза «Янтарному». Но пока разговор.

Бросаем прощальный взгляд на четко обозначившиеся ряды будущих развесистых яблонь, вишен, черноплодной рябины, малины, смородины, крыжовника. Путь наш лежит на самую ближнюю пасеку «Янтарного».

ПАСЕК В ЭТОМ ГОДУ в совхозе восемь. Перезимовало на них 539 пчелосемей. Собирали их в течение всего прошлого года. Были они убыточны в хозяйствах. Так вместе с убытками их и передали «Янтарному». А тут еще и лето засушливым оказалось. В прошлом году, в основном, только на корм пчелам и собрали меду, продали немного — 50 центнеров.

Перезимовали пчелы хорошо. Прикупили еще 130 пчелосемей. Да больше двухсот роев на своих пасеках за лето получили. В общем, к концу года в совхозе будет тысяча пчелосемей, а к концу пятилетки ему запланировано 4,5 тысячи.

Дорога на пасеку — каменистая, гористая, через буреломы, ручьи, речонки. «Волга» (тоже, кстати, чье-то пожертвование) с трудом пробирается по этому весьма тернистому пути.

Пасеки далеко одна от другой, в горах, кочуют с места на место в течение лета. Как нужна сюда вездеходная небольшая машина!

Подъезжаем к благодатному уголку, зеленому, цветущему, благоухающему. Здесь и деревья, дающие прохладную тень, и масса цветущих кустарников: жасмин, шиповник, акация... А цветов!

Надеваем белоснежные халаты, новые сетки. Я с некоторым сомнением, подбадривая себя, двигаюсь за остальными к ульям. Пасечник Николай Иванович Гаврилов снимает крышку, достает рамки с сотами. Они полны меда. Некоторые ячейки пчелы уже запечатали. То же и в остальных ульях.

— Надо сегодня же начинать качать мед, — говорит Николай Иванович.

Судя по этому сбору, меда нынче будет много. Пасечник, зоотехник, директор прикидывают: товарного меда возьмут за лето с каждой пчелосемьи никак не меньше 35 килограммов (план — 19—20). Это по совхозу — больше 200 центнеров товарного, то есть идущего в продажу, меда (план — 105 центнеров). А к концу пятилетки он должен поставлять 920 центнеров меда, весь же Змеиногорский район без него будет давать в 1970 году 890 центнеров. Вот что такое «Янтарный»!

В совхозе подсчитали, что каждый год им нужно строить по 15 пасек. А как строить, если не налажено снабжение этого хозяйства материалами, не выделяются для него фонды, не определен подрядчик.

Рвется «Янтарный» из тесных уже ему «пеленок». У его энтузиастов не только горячее желание ускорить рост хозяйства, но и трезвые расчеты, как это сделать. Ведь сад — не пшеница, которую весной посеял, а осенью снял урожай. Ему расти долго, несколько лет. А хочется сократить эти годы, быстрее дать людям ароматные ягоды, крупные вкусные плоды, соки, компоты, варенья. Вот и перевыполняют здесь каждый год планы посадок, увеличивают пасеки. Помочь бы им, подбодрить, не вынуждать искать окольные пути, чтобы претворить в жизнь добрые свои задумки. Но в краевом управлении сельского хозяйства относятся к «Янтарному» по принципу: «Семь лет мак не родил — голода не было». Но ведь не хлебом единым жив человек. Ему нужны и ягоды, и яблоки, и та неповторимая красота, которую дарит только цветущий весенний сад или отягощенные плодами фруктовые деревья осенью.

Л. ПАРШУКОВА.

Змеиногорский район.

ВЕРНО СЛУЖИТЬ НАРОДУ!

СОВМЕСТНОЕ ЗАСЕДАНИЕ СОВЕТА СОЮЗА И СОВЕТА НАЦИОНАЛЬНОСТЕЙ

(Окончание. Начало на 1-й стр.).

В 16 часов началось совместное заседание Совета Союза и Совета Национальностей Верховного Совета СССР седьмого созыва.

За столом председательствующего — председатели палат И. В. Спиридонов и Ю. И. Палецкис, их заместители. Присутствуют заместители Председателя Президиума Верховного Совета СССР, члены Советского правительства.

Продолжительными аплодисментами встречают депутаты и гости товарищей Л. И. Брежнева, Г. И. Воронова, А. П. Кириленко, А. Н. Косыгина, К. Т. Мазурова, А. Я. Пельше, Н. В. Подгорного, Д. С. Полянского, М. А. Суслова, А. Н. Шелепина, П. Е. Шелеста, В. В. Гришина, П. Н. Демичева, Д. А. Кунаева, П. М. Машерова, В. П. Мжаванадзе, Ш. Р. Рашидова, Д. Ф. Устинова, В. В. Щербицкого, И. В. Капитонова, Ф. Д. Кулакова, Б. Н. Пономарева.

Председательствующий И. В. Спиридонов предоставляет слово для доклада об образовании постоянных комиссий Совета Союза и Совета Национальностей Председателю Президиума Верховного Совета СССР депутату Н. В. Подгорному.

Коммунистическая партия, говорит Н. В. Подгорный, неуклонно проводит курс на укрепление Советского государства, последовательное развитие социалистической демократии в нашей стране. Этот курс определяется тем, что решение сложных задач коммунистического строительства может быть успешным лишь на основе постоянного повышения трудовой и политической активности всего нашего народа, привлечения все более широких масс к управлению делами общества и государства.

XXIII съезд Коммунистической партии наметил пути дальнейшего развития социалистической демократии, всех форм участия народа в руководстве жизнью страны. Исходя из положений Программы КПСС о развитии советской государственности, съезд особо подчеркнул необходимость последовательного повышения роли самой массовой, всеобъемлющей организации нашего народа — Советов депутатов трудящихся.

Задачи современного этапа коммунистического строительства требуют, чтобы на основе развития демократических начал последовательно совершенствовалась работа всей системы Советов — от местных до верховных.

На XXIII съезде партии были указаны конкретные меры усиления работы Верховного Совета СССР по осуществлению широких полномочий, предоставленных ему нашей конституцией. Эти меры направлены на то, чтобы и дальше повышалась роль Верховного Совета в решении важнейших вопросов государственного, хозяйственного и социально-культурного строительства.

Верховному Совету СССР предстоит еще конкретнее и глубже заниматься проблемами нашей экономики, повышения благосостояния народа. Речь идет о коренных вопросах развития промышленности, сельского хозяйства, строительства, развития народного образования, науки, культуры, здравоохранения, торговли, социального обеспечения.

Выполнение больших государственных задач требует еще более активной деятельности Верховного Совета СССР на сессиях, всех его органов, каждого депутата. Ведь работа высшего органа власти нашей страны — это непрерывная работа. Она продолжается и в период между сессиями — Президиумом Верховного Совета, постоянными комиссиями палат, а также депутатами, непосредственно в их избирательных округах.

Это обусловлено характером советской системы народного представительства. В деятельности Советов депутатов трудящихся неразрывно соединяются выработка решений по важнейшим вопросам коммунистического строительства и практическое претворение их в жизнь.

Практика показывает, что во всей работе Верховного Совета СССР, так же как и в работе других звеньев Советов, важная роль принадлежит постоянным комиссиям. Как вспомогательные и подготовительные органы Совета Союза и Совета Национальностей постоянные комиссии предварительно рассматривают и анализируют вопросы, вносимые на сессии, дают по ним свои предложения, осуществляют контроль за деятельностью исполнительных органов по выполнению решений Верховного Совета.

В связи с тем, что на этой сессии Верховного Совета предстоит образовать постоянные комиссии палат, ЦК КПСС и Президиум Верховного Совета СССР вносят на обсуждение депутатов следующие конкретные предложения по этому вопросу:

Предлагается увеличить число постоянных комиссий палат и образовать их по основным направлениям государственного, хозяйственного и социально-культурного строительства, а также по отдельным вопросам деятельности Верховного Совета СССР.

Представляется целесообразным создать в Совете Союза и Совете Национальностей:

Планово-бюджетные комиссии;

Комиссии по промышленности, транспорту и связи;

Комиссии по строительству и промышленности строительных материалов;

Комиссии по сельскому хозяйству;

Комиссии по здравоохранению и социальному обеспечению;

Комиссии по народному образованию, науке и культуре;

Комиссии по торговле и бытовому обслуживанию;

Комиссии законодательных предположений;

Комиссии по иностранным делам.

Кроме того, в палатах уже имеются Мандатные комиссии, которые образованы на этой сессии.

До сих пор в палатах создавались Бюджетные комиссии, Комиссии законодательных предположений, по иностранным делам и мандатные, а в Совете Национальностей, помимо названных, Экономическая комиссия. Практика их деятельности показывает, что с расширением круга вопросов, разрешаемых Верховным Советом СССР, существенно увеличивается объем подготовительной работы, проводимой в комиссиях.

Известно, что с 1957 года Верховный Совет ежегодно утверждает не только Государственный бюджет, но и Народнохозяйственный план СССР. В связи с этим Бюджетные комиссии стали предварительно рассматривать и давать заключение как по бюджету, так и по народнохозяйственному плану.

Поэтому вносится предложение иметь в палатах не бюджетные, а Планово-бюджетные комиссии. Это будет соответствовать содержанию той работы, которую уже фактически проводили Бюджетные комиссии.

Планово-бюджетным комиссиям предстоит выполнять важные функции. Они будут рассматривать основные сводные показатели плана и бюджета, народнохозяйственные балансы, вопросы пропорционального развития отраслей экономики, межотраслевых связей и другие. Комиссии будут анализировать доходы и расходы Государственного бюджета по отраслям народного хозяйства и союзным республикам, союзный бюджет и бюджеты союзных республик, темпы роста национального дохода, реальных доходов населения.

Далее тов. Подгорный говорит, что расширение сферы деятельности Верховного Совета привело к своеобразной специализации в работе постоянных комиссий, к более широкому привлечению депутатов к решению сложных государственных вопросов. Все это, несомненно, принесло положительные результаты.

И все же следует сказать, что существовавшие постоянные комиссии палат не всегда имели достаточные возможности предметно, глубоко заниматься вопросами развития той или иной отрасли экономики или социально-культурного строительства.

Все знают, например, какое значение для страны имеют вопросы капитального строительства. Тем не менее они до сих пор рассматривались в Верховном Совете СССР, как правило, в Бюджетных комиссиях палат и только при обсуждении народнохозяйственного плана и бюджета. Естественно, что при таком положении депутаты — члены комиссий не могли уделить необходимого времени и усилий специфическим проблемам капитального строительства, изучению причин недостатков в этом деле и путей их устранения.

Образование в палатах новых постоянных комиссий, а также расширение их состава позволит существенно улучшить рассмотрение планов развития народного хозяйства, Государственного бюджета, отчетов об их исполнении. Отраслевые комиссии смогут изучать план и бюджет не только в масштабе всей страны или союзной республики, но глубоко анализировать плановые показатели в определенной отрасли хозяйства и культуры, работу конкретного министерства и ведомства, выполнение ими планов и заданий, выявлять причины недостатков.

Создаются условия и для более успешного контроля за деятельностью министерств, ведомств СССР, других государственных органов по выполнению законов и постановлений Верховного Совета СССР, решений его Президиума. При этом, несомненно, получит дальнейшее развитие практика заслушивания на заседаниях комиссий докладов министерств, ведомств и разработка соответствующих рекомендаций.

В конечном итоге открываются новые возможности для выявления дополнительных резервов, увеличения промышленного и сельскохозяйственного производства, доходов бюджета, для совершенствования деятельности социально-культурных учреждений.

В связи с созданием новых постоянных комиссий, говорит Н. В. Подгорный, следует уточнить функции тех комиссий, которые и прежде имелись в палатах Верховного Совета.

Комиссии законодательных предположений, как и раньше, будут вести разработку законопроектов общего характера, например, по вопросам судоустройства и судопроизводства, гражданского и уголовного права, законодательства о браке и семье и т. п. Вместе с тем, естественно, что в работе этих комиссий большее место займет контроль за органами, подотчетными Верховному Совету и его Президиуму, по вопросам, относящимся к сфере деятельности Комиссий законодательных предположений.

Комиссии по иностранным делам, видимо, еще шире станут обсуждать такие вопросы внешней политики Советского государства, как экономические, научные, культурные и иные связи нашей страны с зарубежными государствами, вопросы работы советских представителей в международных организациях.

На Мандатные комиссии следовало бы возложить не только проверку полномочий избранных депутатов, но и рассмотрение некоторых вопросов, связанных с осуществлением этих полномочий, — работы депутатов в избирательных округах, их отчетов перед избирателями, проверку правильности проведенного отзыва депутата и т. д.

В организации работы новых комиссий, несомненно, должна быть учтена практика деятельности уже имевшихся комиссий. Она показывает, что все постоянные комиссии палат при выполнении своих функций равноправны, обладают правом законодательной инициативы, могут вносить свои предложения в Верховный Совет, палаты, Президиум Верховного Совета СССР.

Свои задачи каждая из постоянных комиссий выполняет в рамках тех вопросов, которые относятся к сфере ее деятельности, вместе с тем увеличение числа постоянных комиссий и расширение круга вопросов, рассматриваемых ими, безусловно, потребует тесного взаимодействия комиссий, их делового сотрудничества.

Многие вопросы, которыми предстоит заниматься комиссиям, особенно вопросы хозяйства, являются комплексными, находящимися, так сказать, на стыке различных отраслей управления. Естественно, что, когда это будет целесообразно, подготовка вопросов, затрагивающих смежные области хозяйства и культуры и относящихся к области деятельности нескольких комиссий, может проводиться ими совместно. В этих случаях комиссии могли бы образовывать совместные подкомиссии или определять другие формы сотрудничества.

Особенно важное значение приобретает взаимодействие Планово-бюджетных и отраслевых комиссий при рассмотрении ими плана и бюджета. Очевидно, что соответствующие разделы плана и бюджета будут анализироваться отраслевыми комиссиями, которые сообщат свои предложения и замечания планово-бюджетным комиссиям, а при необходимости доложат их непосредственно палатам.

Сотрудничество и взаимодействие между постоянными комиссиями необходимо и при подготовке законопроектов. При этом Комиссии законодательных предположений будут, очевидно, принимать участие в разработке проектов законов другими постоянными комиссиями либо по их просьбе, либо по поручению палаты или Президиума Верховного Совета.

Президиум Верховного Совета будет и впредь всемерно поддерживать и развивать инициативу постоянных комиссий, помогать им в практической работе. В необходимых случаях Президиум будет принимать меры, обеспечивающие осуществление рекомендаций и предложений, которые даются комиссиями министерствам и ведомствам.

Требуется создать еще более благоприятные условия для деятельности постоянных комиссий и депутатов. Речь идет, в частности, о своевременном представлении комиссиям нужных материалов и документов, освобождении депутатов от их производственных или служебных обязанностей на определенный срок для работы в комиссиях, о необходимости решительно пресекать такие недопустимые факты, когда отдельные должностные лица не дают вовремя ответы на обращения депутатов, не принимают мер по их предложениям.

Важное значение для этого будет иметь принятие единого законодательного акта, который определил бы задачи и порядок работы постоянных комиссий. В ближайшее время следует с учетом накопленного опыта разработать и представить на рассмотрение Верховного Совета СССР Положение о постоянных комиссиях палат. В положении нужно четко определить функции постоянных комиссий, порядок их взаимодействия и работы, взаимоотношения комиссий с палатами и Президиумом Верховного Совета, а также с министерствами, ведомствами и другими государственными органами, определить права и обязанности депутатов — членов комиссий.

Подготовку проекта этого документа можно было бы поручить Президиуму Верховного Совета СССР и председателям палат совместно с постоянными комиссиями.

Создание новых постоянных комиссий отражает требования жизни, практики развития советских представительных органов. Центральный Комитет КПСС и Президиум Верховного Совета СССР считают, что совершенствование системы и организации работы постоянных комиссий даст возможность всесторонне усилить деятельность Верховного Совета, его палат и Президиума, послужит дальнейшему развитию демократических принципов советской государственности. Создаются благоприятные условия для нового подъема активности народных избранников, позволяющие в большей мере использовать знания и опыт депутатов, учитывать мнение избирателей.

Все это, говорит в заключение Н. В. Подгорный, будет способствовать еще более успешному осуществлению разработанной Коммунистической партией и Советским государством широкой программы хозяйственного строительства, неуклонному росту нашей экономики и культуры, повышению благосостояния трудящихся, победному движению нашей Родины к коммунизму.

Председательствующий сообщает, что, согласно утвержденному порядку работы сессии, принять решение по данному вопросу и образовать постоянные комиссии палат депутатам предстоит на раздельных заседаниях Совета Союза и Совета Национальностей.

Оглашается заявление Председателя Совета Министров СССР депутата **А. Н. Косыгина.** В связи с тем, говорится в заявлении, что на рассмотрение Верховного Совета СССР поставлен вопрос об образовании правительства СССР, Совет Министров слагает свои полномочия перед Верховным Советом и считает свои обязанности исчерпанными. Совет Министров СССР просит председательствующего на совместном заседании довести об этом до сведения Верховного Совета СССР.

Выступает депутат **Н. Г. Егорычев** (Москва). Советские люди, говорит он, по достоинству оценивают большую плодотворную работу правительства СССР как в области внутренней, так и внешней политики. Вся деятельность Советского правительства подчинена претворению в жизнь генеральной линии нашей партии, исторических решений XXIII съезда КПСС, служению народу.

Внутренняя и внешняя политика, вся деятельность Советского правительства полностью отвечает коренным жизненным интересам трудящихся и всецело одобряется и поддерживается ими. Серьезной проверкой правильности этой политики явились состоявшиеся недавно выборы в Верховный Совет СССР. Они ярко продемонстрировали неразрывное единство и тесную сплоченность партии и народа. Советские люди единодушно проголосовали за кандидатов блока коммунистов и беспартийных, тем самым они выразили безграничное доверие Коммунистической партии, ее Центральному Комитету и Советскому правительству.

Я думаю, продолжает оратор, что все депутаты Верховного Совета СССР, выражая волю народа, одобрят деятельность Советского правительства. По поручению Советов старейшин он вносит предложение принять заявление Председателя Совета Министров СССР о сложении правительством СССР своих полномочий перед Верховным Советом СССР и одобрить деятельность Совета Министров СССР.

Слово предоставляется Генеральному секретарю ЦК КПСС депутату **Л. И. Брежневу.** В зале раздаются бурные, продолжительные аплодисменты.

Товарищи депутаты! — говорит он. — По поручению Центрального Комитета Коммунистической партии Советского Союза вношу предложение на ваше рассмотрение вновь назначить Председателем Совета Министров Союза ССР товарища Косыгина Алексея Николаевича. **(Бурные, продолжительные аплодисменты).**

Предлагается также поручить товарищу Косыгину Алексею Николаевичу представить на рассмотрение Верховного Совета Союза ССР состав правительства СССР, то есть Совет Министров СССР. **(Аплодисменты).**

Верховный Совет СССР единодушно принимает следующее постановление:

1. Принять к сведению заявление Председателя Совета Министров СССР о том, что правительство СССР слагает свои полномочия перед Верховным Советом СССР.

Одобрить деятельность Совета Министров СССР.

2. Назначить Председателем Совета Министров СССР товарища Косыгина Алексея Николаевича и поручить ему представить Верховному Совету СССР предложения о составе правительства СССР.

3. Поручить Совету Министров СССР продолжать выполнение своих обязанностей впредь до образования Верховным Советом СССР правительства СССР.

Совместное заседание обеих палат закрывается.

3 августа сессия Верховного Совета СССР продолжала работу.

(ТАСС).

С РАЗНЫХ МЕРИДИАНОВ

КРОВОПРОЛИТИЕ В САЛОНИКАХ

ГРЕЦИЯ. Недавно в Салониках произошло кровопролитное столкновение крестьян с жандармерией и полицией. На тракторах и грузовиках в город прибыли 5 тысяч крестьян для участия в митинге протеста против правительственной политики в области закупочных цен на зерно. Мирную процессию крестьян встретили танки, броневики, военные машины и тысячи жандармов, переброшенных в Салоники из других районов страны.

Попытка крестьян прорваться через полицейский заслон была встречена огнем по шинам тракторов и машин, гранатами со слезоточивым газом, дымовыми шашками и резиновыми дубинками. Крестьяне ответили градом камней и вооружились палками. В результате стычек около 200 крестьян было ранено, из них шесть человек получили пулевые ранения. Полиция арестовала более двухсот участников демонстрации.

Кровопролитие в Салониках, которое совпало с открытием «Недели борьбы» демократических сил Греции против существующего режима, вызвало всеобщее возмущение в стране. Пытаясь снять с себя ответственность за совершенное преступление, правящие круги распространили избитую версию «коммунистического заговора». Однако обмануть общественность не удалось. С заявлениями протеста выступили десятки крестьянских, профсоюзных, общественных и молодежных организаций. «Кровь, пролитая в Салониках, лежит на совести правительства и партий, которые ее поддерживают», — заявил лидер партии Союз центра Г. Папандреу. Он подчеркнул, что правительство Стефанопулоса «хочет запугать греческий народ и воспрепятствовать осуществлению им своих политических и социальных прав».

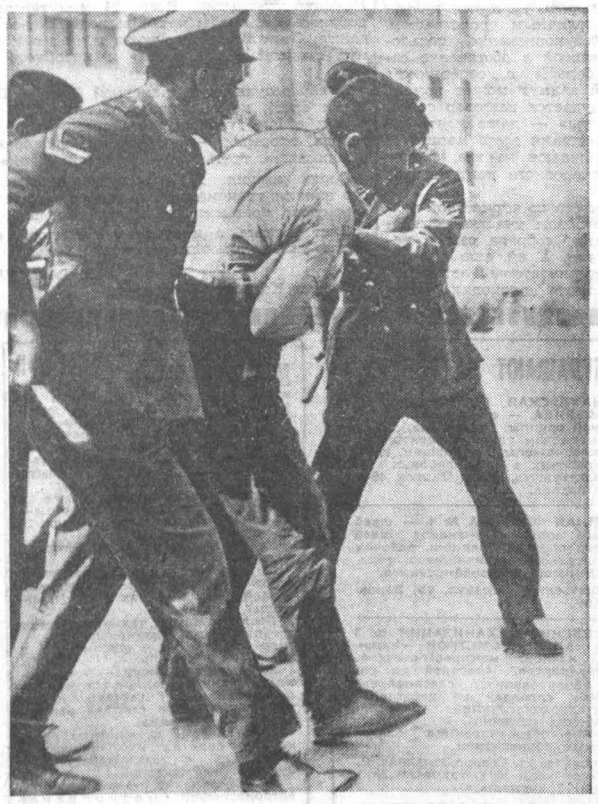

НА СНИМКЕ: полицейские ведут арестованного крестьянина.

Фото ЮПИ—АПН.

ПОЛОЖЕНИЕ В НИГЕРИИ

ПАРИЖ. (ТАСС). Достоверные нигерийские источники сообщили что, спустя четыре часа после того, как было объявлено, что полковник нигерийской армии Якубу Говон взял власть в стране в свои руки, на него было совершено покушение, сообщает корреспондент агентства Франс Пресс из Котону (Дагомея). Говон и сопровождавший его вооруженный конвой были обстреляны по пути следования к аэропорту Икеджа, расположенному около Лагоса. Сообщается, что Говон не пострадал.

ЛОНДОН. (ТАСС). Национальное военное правительство Нигерии объявило об освобождении шести политических заключенных.

Как сообщает корреспондент агентства Рейтер из Лагоса, в их числе находится бывший премьер-министр Западной провинции Нигерии Обафеми Аволово.

ЛОНДОН, 3 августа. (ТАСС). «Верховное командование заверяет страну в том, что в соответствии с его приказами участвовавшие в боях солдаты прекратили огонь и возвратились в свои казармы», говорится в опубликованном вчера в Лагосе заявлении военного правительства Нигерии, возглавляемого полковником Якубу Говон.

Как сообщает из нигерийской столицы корреспондент агентства Рейтер, в этом заявлении правительство призвало население не верить «клеветническим слухам» о прибытии в Северную провинцию иностранных войск, которые якобы вместе с частями нигерийской армии ведут наступление на города, расположенные в южной части страны.

Одновременно в Лагосе опубликован ответ главы нигерийского правительства на заявление военного губернатора Восточной провинции подполковника Одумегву-Оджукву, который выразил опасение, что правительство готовит раскол Нигерии на ряд отдельных государств.

Полковник Говон отрицал наличие подобных планов у правительства и заверил население, что, «ни одно изменение в ныне действующую конституцию не будет внесено без предварительного уведомления об этом народа».

Говон подчеркнул, что правительство не планирует массовых переселений нигерийских граждан из одной области страны в другую и призвал жителей оставаться на своих местах и спокойно заниматься обычной трудовой деятельностью. Вместе с тем он сообщил, что правительство рассматривает вопрос о возвращении к системе гражданской администрации.

СЧЕТ РАСТЕТ

ХАНОЙ. (ТАСС). Вьетнамское информационное агентство сообщает, что 2 августа во время налетов американской авиации на территорию Демократической Республики Вьетнам части противовоздушной обороны Вьетнамской народной армии сбили шесть американских самолетов.

ПАТРИОТЫ АТАКУЮТ

ХАНОЙ, 2 августа. (ТАСС). Бойцы Армии освобождения Южного Вьетнама в провинции Куангнгай 15 июля разгромили две роты американских морских пехотинцев, сообщает агентство ВИА. Патриоты также уничтожили 2 безоткатных орудия и 5 минометов противника.

ТЕЛЕГРАММА ПОЛКОВНИКА ХА ВАН ЛАУ

ХАНОЙ. (ТАСС). Полковник Ха Ван Лау, глава миссии связи верховного командования Вьетнамской народной армии, направил Международной комиссии по наблюдению и контролю во Вьетнаме телеграмму, в которой решительно осуждается усиление Соединенными Штатами военных действий в демилитаризованной зоне, передает агентство ВИА.

Новая варварская бомбардировка 31 июля американскими самолетами «В-52» деревень Халой, Зиавонг и Кхетхи в северной части демилитаризованной зоны привела к разрушению десятков домов в этих деревнях. Эти действия представляют собой, подчеркивается в телеграмме, чрезвычайно серьезное нарушение Женевских соглашений 1954 года по Вьетнаму и статуса демилитаризованной зоны.

Соединенные Штаты и сайгонская администрация систематически саботируют статус демилитаризованной зоны. Так, 15 июля 1966 года они высадили в южной части демилитаризованной зоны батальон американской морской пехоты для проведения карательных операций в северной части провинции Куангчи, говорится в телеграмме Ха Ван Лау.

Миссия связи требует, чтобы правительство США и сайгонская администрация немедленно прекратили нарушения статуса демилитаризованной зоны, а также положили конец американской агрессии в Южном Вьетнаме и воздушным налетам на Северный Вьетнам.

Международный фестиваль народной песни

ПАРИЖ, 3 августа. (ТАСС). Секретариат по вопросам туризма правительства бразильского штата Гуанабара решил провести Международный фестиваль народной песни в Рио-де-Жанейро с 20 по 30 октября этого года.

Как сообщает корреспондент агентства Франс Пресс из Рио-де-Жанейро, первой премией фестиваля, в котором примут участие выдающиеся исполнители народной песни всего мира, будет золотой петух с глазами из бриллиантов, который оценивается в 10.000 долларов.

В жюри фестиваля приглашены советский композитор Соловьев-Седой, Мишель Легран и Жак Превер (Франция), Амалия Родригес (Португалия), Микис Теодоракис (Греция) и представители от других стран.

ЗЕМЛЕТРЯСЕНИЕ В РАЙОНЕ КВЕТТЫ

ЛОНДОН, 3 августа. (ТАСС). Вчера рано утром в районе г. Кветты (Западный Пакистан) произошло землетрясение. В результате сильных толчков, сообщает агентство Рейтер, разрушены жилые дома. В Дуки, 160 км. восточнее Кветты, погибли два человека. В Лораляи — близ самого эпицентра — многим людям удалось спастись, так как они спали на открытом воздухе ввиду сильной жары. После основного толчка, произошедшего в 3 часа утра, жители г. Кветты в панике выбежали на улицы.

Кветта, сильно пострадала от землетрясения в 1935 году, когда погибло 30 тыс. человек.

АМЕРИКАНСКИЕ ПАРАЛЛЕЛИ

На днях на экране одного нью-йоркского кинотеатра появился новый публицистический фильм американского кинорежиссера Лайонела Рогозина под горькоироническим названием «Хорошие времена, прекрасные времена!».

На «коктейль-парти» в каком-то доме обыкновенные люди за рюмкой мартини обсуждают рваные вопросы: о еде, о выпивке, о женщинах, о мужчинах, о погоде, о крысах, о самолюбии, о войне.

И на фоне этой непринужденной, никого ни к чему не обязывающей беседы спокойных и благополучных людей вдруг возникают картины недавнего прошлого: улыбки и милые беседы о войне в Германии тридцатых годов. Толпы людей на улицах Берлина, в безумном экстазе приветствующие фюрера.

Среди людей, собравшихся на «коктейль-парти», есть человек, убивавший в Конго. («Вы понимаете, конечно, что я убивал не по своей воле, так случилось. Так сложились обстоятельства»).

А женщины в клетчатых платках, закрыв лицо руками, плачут над замерзшими трупами людей, а тела мертвых детей бросают на тележки и везут куда-то. А известная всему миру человеческая тень на каменных ступеньках в Хиросиме напоминает о никому в мире неизвестном человеке, который сидел на этих ступеньках в момент взрыва. А люди, которые думают, что уцелели после страшного взрыва, на самом деле умрут или будут мучиться всю жизнь...

Так сложились обстоятельства. И снова и снова автор фильма задает один и тот же вопрос, не произнося его вслух: «Так неужели все это пережито зря? Неужели история ничему не научила людей? Неужели они не видят, как много сходства между сегодня и совсем недавним трагическим вчера?».

Однажды было сказано, что исторические параллели опасны. Но сейчас опасно молчать об этих параллелях, опасно не видеть многозначительного угрожающего сходства настоящего с прошлым.

В это тяжелое для человечества лето 1966 года сама история пытается растревожить тех, чья память уснула. История выбирала для этого трагические события не самой глубокой давности.

Именно этим жарким летом исполнилось ровно тридцать лет, как Гитлер и Муссолини развязали войну против республиканской Испании. Мне нередко приходится слышать здесь, в Америке, что война во Вьетнаме очень похожа на пробу сил, которую предпринимали тридцать лет назад немецкий и итальянский фашизм.

Именно этим жарким летом исполнилось ровно двадцать пять лет с того дня, когда гитлеровские головорезы вторглись на территорию Советского Союза. Геббельс кричал тогда: «Пора остановить коммунизм!». Разве не отдается этот крик в аргументах американских агрессоров, ищущих пути для оправдания своей агрессии против Вьетнама?

На днях исполнилась и другая годовщина. Двадцать один год назад впервые в истории человечества была взорвана атомная бомба. 16 июля 1945 года ее взорвали еще не над Хиросимой и не над Нагасаки. А в пять тридцать утра атомный гриб поднялся в пустынной местности около Аламагордо, в американском штате Нью-Мехико. Именно в этот момент родился век атомной бомбы. Среди жителей южной и центральной части Нью-Мехико, которые слышали взрыв или видели его злобный отблеск, был искусно и старательно распущен слух, будто взорвался простой склад боеприпасов. И жители спокойно прожили тот день, не зная, какие страшные несчастья принесет этот только что родившийся атомный «ребенок» человечеству через три недели и сорок пять минут, когда шестого августа 1945 года бомба будет взорвана над жителями Хиросимы.

Недавно мне в Нью-Йорке пришлось беседовать с одним американским фашистом (ничего не поделаешь, журналистская профессия требует встреч и со всякой сволочью). Довольно спокойно, как о давно продуманном, он говорил мне:

— Гитлер сжег несколько миллионов человек в печах Освенцима, Майданека и где-то там еще. А Трумэн сжег несколько сотен тысяч человек в Хиросиме и Нагасаки. В чем принципиальная разница? Гитлер испытывал химическое оружие на узниках концлагерей. И Трумэн испытал атомное оружие тоже не на кроликах. В чем принципиальная разница?

Цель монолога моего собеседника была ясна: ему надо было оправдать Гитлера, но вместо этого он весьма логично уничтожил другого человека, главного виновника трагедии шестого августа 1945 года.

Кстати, о шестом августа.

В этот день все человечество вспоминает о людях, ставших жертвой атомного преступления.

И именно в этот день в Белом доме назначена свадьба дочери президента Соединенных Штатов Америки Джонсона — Люси Джонсон. В Белом доме, том самом доме, откуда в свое время был отдан приказ взорвать над Хиросимой атомную бомбу.

Что это, легкомысленная бестактность? Открытое издевательство над памятью жертв трагедии? Или желание заглушить военным оркестром голос протеста против войны во Вьетнаме, который в эти дни с новой силой поднимается во всем мире, отвлечь фотографиями и репортажами о высокопоставленной свадьбе внимание американцев от антивоенных протестов?

Не напомнит ли это веселье ту самую вечеринку из фильма «Хорошие времена, прекрасные времена!» и вопрос автора: «Неужели люди все забыли? Неужели прошлое ничему не научило? Неужели все это может повториться и уже начинает повторяться?».

Опасные исторические параллели опоясали тяжелое жаркое лето 1966 года.

Генрих БОРОВИК.
(АПН).

Сегодня спектаклем «Князь Игорь» открывает свои гастроли в Барнауле Государственный Бурятский театр оперы и балета. Вы видите на снимке момент встречи мастеров сцены из далекой Бурятии на Барнаульском вокзале.

Фото Д. КАЦА.

ЛИДИЯ ЕРЕМИНА — ЧЕМПИОНКА МИРА

БЕРЛИН. (ТАСС). 27-летняя парашютистка Лидия Еремина из Барнаула стала чемпионкой мира в одиночных комбинированных прыжках с высоты 1.000 метров на точность приземления с задержкой раскрытия парашюта до 10 секунд. Она показала среднее отклонение от центра круга 0,61 метра. На втором месте Майя Костина из Чебоксар — 0,99. Третьей была венгерская спортсменка Шомош — 1,48.

Остальные наши участники заняли следующие места: Валентина Селиверстова (Омск) — шестое — 2,79, Татьяна Войнова (Киров) — девятое — 4,41 и Александра Хмельницкая (Львов) — двенадцатое — 4,81.

Три снайперских прыжка в самый центр круга совершил спортсмен ГДР Гюнтер Герхардт, ставший чемпионом мира. Вторым был канадец Фрэзер Уинкенхэм-Мартин — 0,24. Минчанин Владимир Гурный был третьим — 0,32.

НЕСОСТОЯВШИЙСЯ РЕВАНШ

ДЕВЯТЬ матчей подряд оказались для «Политотдела» счастливыми: соперники уходили с поля побежденными. Ташкентские футболисты в конце первого круга уверенно возглавили турнирную таблицу в третьей подгруппе.

Во встрече с темповцами гости были настроены весьма решительно, их тренерский состав рассчитывал на убедительный реванш.

Гости сразу же ринулись в атаку. Их скоростные форварды Кесло, Ан и Чаплыгин уже на исходе первой минуты создали у ворот темповцев опасную ситуацию. Удар Чаплыгина Недельно с трудом отражает на угловой.

Барнаульцы постарались перевести игру на чужую половину поля. Трижды политотдельцы отбивают мяч на угловой, но пока все обходится благополучно.

Первую треть тайма доминируют хозяева поля, и гостям приходится оттянуть в тылы свою полузащиту и часть нападения. Но едва стоило увлеченным атаками темповцам снизить бдительность, как следует прорыв Ана. Тот беспрепятственно совершил рейд почти с центрального круга, и на табло едва не закглась неприятная для нас «единица».

Вот так, в отличном темпе, проходит встреча. Приятно смотреть на старательную игру обеих команд.

На 22-й минуте матча территориальное преимущество темповцев, наконец, было реализовано. После подачи штрафного Маркин удачно выбрал позицию и точным ударом послал мяч в нижний угол ворот — 1:0.

Попытка гостей организовать контригру не имела успеха: защитники «Темпа» внимательно опекали нападающих противника и при малейшей возможности активно помогали своим партнерам по команде. Особенно старательно действовал Скорниченко.

Вторая половина матча ознаменовалась бурным натиском хозяев поля. На третьей минуте Брыкин рывком сумел освободиться от опеки защитников Рема и Варламова и сильно бьет по воротам. Вратарь Илуридзе парировал удар, но Брыкин добивает мяч в сетку.

Ощутимый перевес в два мяча позволил барнаульцам играть спокойно и расчетливо. Как ни странно, ташкентцы приняли не выгодный для себя темп. Создалось даже впечатление, что они ведут в счете — так неторопливо и подолгу они держали мяч.

Опомнились гости лишь за 20 минут до конца игры, но время было упущено. Блестящие импровизации Ана разбивались о плотную опеку защитных линий «Темпа».

К сожалению, конец встречи омрачился грубой выходкой ташкентских футболистов: видя, что победа уплывает, они стали действовать не самым корректным образом.

Итак, 2:0. Победил «Темп». Теперь у наших земляков 22 очка при разнице забитых и пропущенных мячей — 25:17. Они переместились на четвертое место. По результатам первого круга лучшим бомбардиром команды является мастер спорта Б. Брыкин. На его счету 9 забитых мячей. Мастер спорта А. Федулов забил 6 мячей. Четыре гола забил В. Маркин, по одному — В. Ложков, В. Черкашин и В. Акузин. Один мяч «подарил» нам в первом круге защитник «Политотдела» Семенов, пославший мяч в свои ворота.

Г. КУТЕЛИЯ.

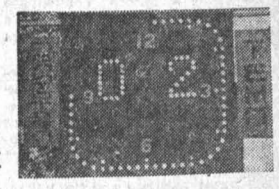

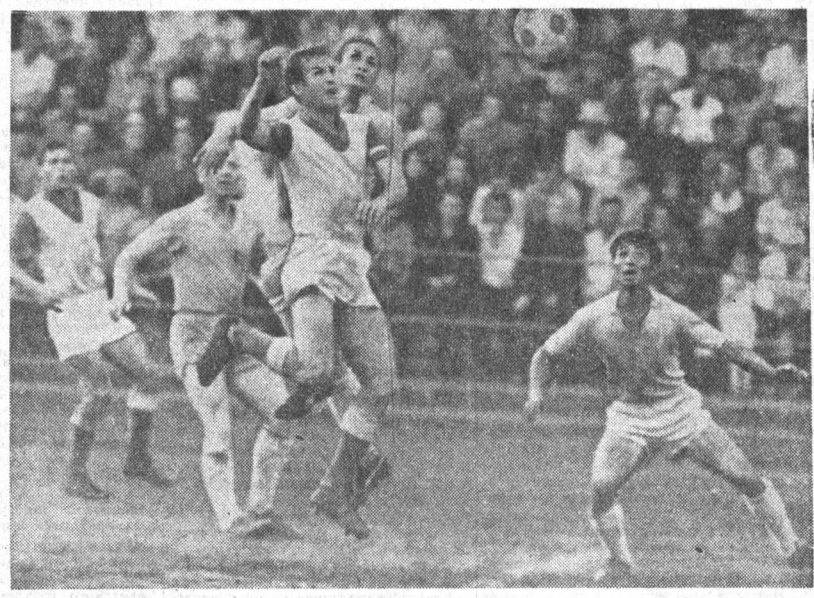

НА СНИМКЕ: в борьбе за мяч.

Фото Д. КАЦА.

ВО ВТОРОМ ЭШЕЛОНЕ

Сообщаем результаты игр, состоявшихся 2 августа в третьей подгруппе второй группы класса «А» на первенство СССР по футболу:

«Строитель» (Уфа) — «Луч» (Владивосток) — 1:0, «Кузбасс» (Кемерово) — «Восток» (Усть-Каменогорск) — 1:1, «СКА» (Новосибирск) — «Нефтяник» (Фергана) — 1:1, «Локомотив» (Челябинск) — «Строитель» (Ашхабад) — 1:2, «Иртыш» (Омск) — «Энергетик» (Душанбе) — 1:1, «Уралмаш» (Свердловск) — «Алга» (Фрунзе) — 1:1, «Звезда» (Пермь) — «Шахтер» (Караганда) — 0:2, СКА (Хабаровск) — «Торпедо» (Томск) — 2:0.

ШАХМАТНАЯ СЕССИЯ СТУДЕНТОВ

СТОКГОЛЬМ, 2 августа. (ТАСС). Свое выступление на 13-м студенческом командном чемпионате мира по шахматам в шведском городе Еребру наши студенты начали со второго тура. Со счетом 3,5:0,5 они победили шведов.

Команды 21 страны разбиты на шесть групп. Победители каждой выходят в финал. Другими соперниками наших шахматистов в группе являются финны.

КТО ВИНОВАТ?

НА ТЕМЫ ВОСПИТАНИЯ

ПЕРЕДО мной письмо читателя. Пишет молодой рабочий, отец большого семейства. Автор письма озабочен вопросами воспитания детей и подростков. Это закономерно. Всем нам дороги судьбы подрастающего поколения и небезразлично, с каким багажом отправится в жизнь молодежь. И она идет большим путем — трудолюбивая, дерзающая, преданная Родине.

Но от большого пути нет-нет да и ответвятся вкривь и вкось тропки, бегут змейками, манят уютом, тишиною. Великое дело подготовить человека к преодолению преград, научить его не терять из виду главную цель, вырастить в человеке Человека.

Вот почему пристальное внимание общественности обращено к нашей школе, к учительству, которое своей деятельностью во многом определяет судьбу грядущего. Нас радуют успехи на педагогическом поприще, однако было бы ошибкой замалчивать неудачи. Не секрет, что школы еще не справляются с определенной категорией учеников.

Мне хочется коснуться самых «трудных», тех, чьи шалости переросли в хулиганство, развязность — в наглость.

Чтобы вникнуть в сущность такого явления, необходимо выявить все причины, порождающие его. На мой взгляд, одной из важнейших причин является безответственность родителей.

ЕСТЬ категория родителей, которые не прочь свои обязанности возложить на школу. Самые «трудные» дети в большинстве своем выходят из таких семей, где царят разгульная жизнь, пьянство и, как следствие, семейные неурядицы. Я делаю выводы не только из своих наблюдений, их подтверждают многочисленные беседы с директорами и учителями многих школ Барнаула.

Вызывают, например, отца Володи Кобылина (Володя — ученик седьмого класса 46-й школы), чтобы посоветоваться, как повлиять на подростка, уже знакомого с водкой и картежной игрой. Является папа Кобылин в школу пьяный и заплетающимся языком говорит: «Мой сын не хуже других... Не ваше дело... Мой сын бродит по ночам, а не ваш...». Папа уходит, сын еще больше распоясывается. Науки седьмого класса ему не дались, остался на второй год, так было и в шестом.

Вот характерный пример другого плана. Учился в восьмом классе 32-й школы Анатолий Блохин. За последние два-три года Блохин был причиной многих школьных и уличных «ЧП». Им заинтересовалась милиция. У Блохина есть способность к учебе, но он едва тянулся в 6 и 7 классах, восьмой не одолел вовсе — теперь второгодник. У Блохина есть и подражатели. Это Масалов, Скворцов. Интересы этих подростков связаны с самыми дурными сторонами жизни: игра в карты на деньги, выпивки, хулиганство.

Побывав в школе, убеждаюсь, что недостатка в мерах педагогического воздействия на Блохина нет. Учителя уделяют ему внимания больше, чем любому другому ученику. Но усилиям школы противопоставлена антипедагогичность домашнего воспитания.

Большого труда стоит вызвать родителей, но и когда они в школе, надежды на помощь нет. Блохины по очереди упрекают друг друга в неумении воспитывать сына. Этим начинаются и заканчиваются беседы с ними.

Блохин не знает ограничений в деньгах. Все прихоти сына удовлетворяются. Мама Толика, не задумываясь, бросается в ссору с кем угодно, если кто плохо отзовется о ее сыне. Слепая родительская любовь заслонила ее от понимания творимого зла. Анатолий же недурно усвоил удобства своего положения, и сегодня уже не просит денег, а требует.

В прошлом году райисполком оштрафовал отца за безобразия сына. Не помогло. Хладнокровно отнеслись к телефонным звонкам, тревожным письмам из школы на предприятии, где работает отец — котельном заводе, и на работе матери — обувной фабрике.

Ученик седьмого класса 32-й школы Володя Шелепов перестал ходить на занятия. Немедленно позвонили отцу на работу. На беспокойство классного руководителя Шелепов-отец раздраженно ответил: «А ну вас, вы мне надоели!». Бросил трубку. Все же настояли, отец пришел в школу. Пообещал следить за поведением сына. И... все пошло по-старому.

Школа обратилась в партбюро предприятия, приходили его представители в школу, заверили, что поднимут вопрос о Шелепове на бюро. На том и кончилось. А ведь Шелепов — коммунист, заместитель начальника производства радиозавода.

Каков же вывод из сказанного? Надо повысить ответственность родителей за воспитание детей, подкрепить соответствующими гарантиями. Ведь это же выглядит парадоксом, когда школа просит родителей уделить внимание своим же детям.

В НЕКОТОРЫХ школах считают необходимым «трудных» учащихся отправлять на перевоспитание в другие школы и училища. Полгода назад, например, оформили в 32-й школе документы на отправку в училище упомянутого Блохина. На первый взгляд вроде бы все правильно, убедительно. Надо лишить ученический коллектив дурного примера. Но это только на первый взгляд. В беседе я спросил директора школы, можем ли мы считать, что, отправив Толю в училище, решим тем самым проблему перевоспитания трудных подростков? Не растут ли в школе новые блохины? Директор сказал, что проблему решить таким образом нельзя. Уже сейчас есть в младших классах крайне запущенные дети. Назвал две-три фамилии. А причина — безответственность родителей, тех, которые пребывают в спокойствии до сигнала из милиции.

Мне кажутся слишком мягкими требования, предъявляемые к родителям со стороны руководителей предприятий, общественных организаций. И уж совсем плохо, когда требования эти носят формальный характер.

Мне часто приходится беседовать с родителями на темы воспитания. К сожалению, многие неправильно представляют свою воспитательную роль. Иная мама недоуменно говорит: «Купила сыну велосипед, фотоаппарат, транзистор, что ему еще надо?». Маме невдомек, что подарки — сомнительный стимул к хорошей учебе, поведению. Частое приношение подарков лишает ребенка радости восприятия их. Другие считают себя воспитателями, когда ругают детей «за двойки», опекают их по мелочам или даже бьют. Нередко еще можно услышать от родителей: «Мы его (сына) и так уж бьем. Скажите, что нам еще делать?». Говорят с волнением, искренне.

Как правило, такие родители и не предполагают, что они были бы подлинными воспитателями, если бы стремились сделать жизнь семьи в лучшем смысле слова интереснее, отношения с детьми задушевнее. Дети гордятся участием во взрослых делах, помощью старшим. А как растет авторитет отца и матери, если им не чужды интересы детей! Это великолепное зрелище, когда папа и сын что-то мастерят вместе. А без всего этого дом становится для детей лишь местом сна, еды, подготовки уроков и слушанья нотаций.

Подростки хотят, чтобы с ними рассуждали, советовались, уважали их мнение. Приказами, руганью, ремнем — посредством так называемого ускоренного воспитания — ничего путного не добиться. Протестуя, подросток еще больше распоясывается или замыкается в себе.

Нам же нужны люди мыслящие, самостоятельные, уважающие человеческое достоинство в других и в себе самом. Пусть новое поколение не знает выражения «мы — люди маленькие».

ХОЧЕТСЯ затронуть еще некоторые стороны воспитания подростков. Во время школьных перестроек устраивали подростков на завод. Подчас ребята выполняли работу, не дающую роста, развития, одним словом, неинтересную.

Школы посылали на производство в первую очередь «трудных». Проявлялась безответственная ставка на воспитательные возможности производства.

Подростки, покинув школы, большую часть времени находились вне разумного влияния взрослых. Как и положено подросткам, они уходили с работы на два часа раньше своих воспитателей. В распоряжении подростков была зарплата. Общеизвестно, чем это в ряде случаев кончалось. Человек искусственно «взрослеет». Он начинает «обмывать» получки, подражая какому-нибудь «герою»-выпивохе, при этом бравируя почитаемым у нас «я работаю».

В Директивах XXIII съезда партии говорится, что в текущем пятилетии будет завершено в основном введение всеобщего среднего образования для молодежи. Народ горячо одобряет эти решения. Стоит ли говорить, что после средней школы человек увереннее шагает в жизнь, у него больше знаний и опыта, заложены основы миропонимания. Подавляющее большинство нынешних восьмиклассников будет учиться в девятых классах, техникумах, профтехучилищах, одним словом, учиться.

Кажется, не перечесть всех статей в газетах и журналах, в которых авторы бьют тревогу по поводу некоторых фильмов, оказывающих разлагающее влияние на детей. Это, в основном, заграничные фильмы. В них смакуются убийство, вероломство, нажива, попирается достоинство женщины. Такие фильмы — наглядные пособия по преступлениям, психологическая подготовка к ним. Как обидно, что коммерческое начало порой берет верх даже в таком важном деле, как воспитание средствами искусства. А надо, чтобы те, кто полномочен решать: «крутить» или «не крутить» на стадионе такой фильм, несли ответственность за свои действия.

Мы, педагоги, хотим видеть в кино не противника, а могучего помощника!

АВТОР статьи не задавался целью дать сколько-нибудь полное освещение круга вопросов, касающихся воспитания детей, однако он убежден, что эту проблему надо решать во всех звеньях, наладив тесное между ними взаимодействие.

В текущем пятилетии значительно возрастет уровень благосостояния народа, будет осуществлен переход на рабочую неделю с двумя выходными. Наши материальные и духовные блага растут быстро, и вопросы воспитания ни в коем случае нельзя решать более медленными темпами.

Ю. МАРЧЕНКО,
учитель.

г. Барнаул.

С РЮКЗАКОМ И КОМПАСОМ

В рюкзаках тех, кто направлялся на этот слет, были вещи, которые обычно никогда не путешествуют вместе со своими хозяевами: альбомы, фотостенды, стенгазеты. И основное их содержание — документальный рассказ о походах алтайских туристов по местам боевой и трудовой славы Алтая. Богатыми оказались эти материалы у туристов завода «Трансмаш», у барнаульских моторостроителей.

Туристы собрались на краевой слет, который совместно решили провести краевой совет по туризму и краевой совет ДСО «Труд» в честь 50-летия Советской власти.

Три дня лесная поляна в живописных окрестностях поселка Горная Колывань исполняла обязанности туристского городка. Три дня звучали над тайгой туристские песни, а над озером Белым к скалистой вершине Синюхи тянулись дымки костров.

Два из этих трех дней превратили чудесный уголок Алтая в арену упорной борьбы по спортивному туристскому двоеборью.

Первый день слета был посвящен первому виду двоеборья — спортивному ориентированию. Не каждый, даже тренированный легкоатлет, может рассчитывать на успех в этом виде. Нужно быть отличным топографом, географом, уметь безукоризненно пользоваться компасом и картой в обстановке самой напряженной борьбы с соперником. Только точно взятый азимут может помочь спортсмену. Не всем удается разговор с компасом и картой «на ты» — даже контрольное время для прохождения всего маршрута (четыре часа) выдерживают не все, сходят с него, не отыскав очередного контрольного пункта.

Второй день — эстафета по туристской технике. На двухкилометровом участке эстафеты природа Колывани собрала самые неожиданные препятствия, а ей еще на помощь пришли и организаторы эстафеты. Путь к финишу от старта проходил через крутой спуск, подъем по скале на веревке. Запыхавшихся после нелегкого подъема по скалам туристов уже ждали судьи на месте ориентировки по компасу. Ошибка в градусах при определении азимута оборачивалась для команды штрафными минутами времени. Еще этап — и участников встречают судьи-экзаменаторы по знанию топографических знаков.

А разве легко вот так сразу, с ходу завязать заданный туристский узел. Не обойдешь стороной и навесную переправу через реку и брод.

И только одному из пяти членов команды на несколько секунд предоставляется возможность отдохнуть, пока он превращается в «пострадавшего», а товарищи несут его на носилках, сооруженных из двух палок и двух штормовых носилок.

В конце маршрута — костровище. Надо так разжечь костер, чтобы натянутая над костровищем нитка как можно скорее перегорела. И последний этап — установка палатки.

Без единой штрафной минуты прошли все этапы члены команды, которой руководил Николай Матлыгин. Всего 24 минуты понадобилось им, чтобы четко выполнить все задания. Отстали от них из-за штрафных минут туристы «Трансмаша» и моторного завода.

И вот результат двухдневной борьбы. Первыми среди команд краевого совета по туризму стали туристы Алтайского моторного завода, вторыми — спортсмены рубцовского «Сельмаша», третьими — бийской «Зари».

Среди команд ДСО «Труд» первое место заняли трансмашевцы, второе — моторостроители, третьими стали сельмашевцы.

Слет закрыт, а впереди у туристов еще масса увлекательных походов.

В. ГАЙКИН.

Горная Колывань—Барнаул.

Вэфире

7.32 — Литературная передача из цикла «Рядом с нами». 11.30 — Песни сибирских композиторов (горсеть). 19.11 — Радиожурнал «Творчество». 19.35 — Передача на общественно-политические темы. 20.00 — Радиожурнал «На земле алтайской». 20.30 — Концерт «Тихий вечер». 20.45 — Передача «Поет Тамара Чебан» (горсеть и УКВ 4.37 м). 21.20 — В эфире — новая песня (горсеть и УКВ 4.37 м).

Телевидение

Днем:

12.00 — Новости. 12.15 — Документальный фильм. 12.35 — «Серебряный тренер». Художественный фильм.

Вечером:

19.00 — Вечер Ашхабадской студии телевидения (трансляция из Новосибирска).

Зам. редактора
В. ЧИЛИКИН.

БАРНАУЛЬСКОЕ МУЗЫКАЛЬНОЕ УЧИЛИЩЕ

ОБЪЯВЛЯЕТ ПРИЕМ УЧАЩИХСЯ

НА ЗАОЧНОЕ ОТДЕЛЕНИЕ
НА 1966—67 УЧЕБНЫЙ ГОД

по отделениям: фортепьянное, народных инструментов (баян, домра, балалайка), струнных инструментов (скрипка, альт), духовых инструментов (труба, кларнет, тромбон и др.), хорового дирижирования, теории музыки.

Срок обучения — 5 лет.

Поступающие на базе 8 классов сдают экзамены по специальности; сольфеджио, музыкальной грамоте, русскому языку (письменно — диктант), русскому языку и литературному чтению (устно).

Поступающие на базе средней школы, кроме специальных дисциплин, сдают историю СССР (устно), литературу (письменно — сочинение).

На заочное обучение принимаются лица без ограничения возраста, работающие в органах Министерства культуры или на педагогической работе в школах Министерства просвещения РСФСР.

Заявления подаются на имя директора музыкального училища с указанием избранной специальности.

К заявлению прилагаются: характеристика-рекомендация с места работы; свидетельство (аттестат) об образовании (только в подлиннике); выписка из трудовой книжки, заверенная руководителем предприятия или учреждения; автобиография; медицинская справка по ф. № 286, а для поступающих по классу хорового дирижирования — дополнительное заключение врача-ларинголога; три фотокарточки размером 3×4 см; справка с места жительства.

Прием заявлений до 15 августа, вступительные экзамены с 20 августа.

Адрес училища: г. Барнаул, проспект им. Калинина, 5-а, телефон 1-19-97.

ПРИГЛАШАЮТ НА РАБОТУ:

БАРНАУЛЬСКИЙ ЭКСПЕРИМЕНТАЛЬНЫЙ РЕМОНТНО-МЕХАНИЧЕСКИЙ ЗАВОД — слесарей-сборщиков тракторов и экскаваторов, слесарей по ремонту оборудования, слесарей-сантехников, комплектовщиков по тракторам и экскаваторам, дефектовщиков, газоэлектросварщиков, фрезеровщиков, токарей 1, 2, 3, 4-х разрядов, опытного слесаря по ремонту радиаторов, кузнеца, подсобных рабочих (мужчин).

Обращаться в отдел кадров завода БЭРМЗ, проезд автобусом № 7 до остановки «Больница».

БАРНАУЛЬСКИЙ МЕЛЬКОМБИНАТ — слесарей, электриков, кочегаров зерносушилок, транспортерщиц (женщин), грузчиков (мужчин), дворников.

На постоянную и временную работу — рабочих мужчин и женщин, не имеющих специальности, грузчиков на разгрузку зерна из барж, весовщиков автовесов.

Обращаться: ул. Промышленная, 16, проезд автобусом 14 до остановки «Горпляж».

УПРАВЛЕНИЕ «ВТОРЧЕРМЕТ» в городах БАРНАУЛЕ, РУБЦОВСКЕ, БИЙСКЕ, КАМНЕ, СЛАВГОРОДЕ, АЛЕЙСКЕ на временную работу — бензорезчиков с выездом в совхозы и колхозы края по разделке списанной сельхозтехники.

Обращаться: в г. Барнауле — ул. Л. Толстого, 20, в гг. Бийске, Рубцовске, Камне, Славгороде, Алейске — в цехи «Вторчермета».

КОЖСЫРЬЕВОЙ ЗАВОД на постоянную и временную работу — разнорабочих (женщин), учетчиков.

Обращаться: ул. Фабричная, 6, кожсырьевой завод, проезд на автобусе № 3 до остановки «Городок». Телефоны 3-35-56, 2-26-92.

РЕМОНТНЫЙ КОМБИНАТ УПРАВЛЕНИЯ ХЛЕБОПЕКАРНОЙ ПРОМЫШЛЕННОСТИ — слесарей, газоэлектросварщиков, рабочих в печи и разнорабочих, слесарей-монтажников, сантехников, электриков, каменщиков, плотников, штукатуров.

Обращаться по адресу: г. Барнаул, ул. Ползунова, 27, в отдел кадров.

ПРИГЛАШАЮТ НА РАБОТУ:

БАРНАУЛЬСКАЯ ОВЧИННО-МЕХОВАЯ ФАБРИКА — срочно бухгалтера расчетной группы, товароведа, знакомого с металлом, токарей, электриков, плотников, кочегаров, уборщиц, грузчиков, рабочих в цехи фабрики.

Обращаться: ул. Карла Маркса, 46-а, в отдел кадров.

ШВЕЙНАЯ ФАБРИКА № 1 — швей массового пошива, учеников швей массового пошива, уборщиц, рабочих на строительство, каменщиков, токаря, грузчиков, электрообмотчиков.

Обращаться: г. Барнаул, ул. Воровского, 108.

УПРАВЛЕНИЕ МЕХАНИЗАЦИИ № 3 ТРЕСТА «АЛТАЙПРОМСТРОЙ» — машинистов катков, компрессорщиков, автогрейдеристов, слесарей по ремонту оборудования, слесарей-жестянщиков, слесарей по изготовлению металлоконструкций, шофера, разнорабочих (мужчин).

Одинокие обеспечиваются благоустроенным общежитием.

Обращаться: ул. Северо-Западная, 2, проезд автобусом № 1, трамваем № 5 до завода «Трансмаш».

БАРНАУЛЬСКИЙ ТРЕСТ «АЛТАЙТРАНССТРОЙ» — в отъезд шоферов 1, 2, 3 классов, скрепериcтов, бульдозеристов, машинистов экскаваторов, автогрейдеристов.

Обращаться: г. Барнаул, ул. Новая, 22, в отдел кадров треста «Алтайтрансстрой» с 9 до 17 часов.

ТРЕСТ «АЛТАЙСЕЛЬХОЗМОНТАЖ» в центральную заготовительную мастерскую — слесарей-монтажников 2—3 разрядов.

Обращаться: г. Барнаул, Красноармейский, 4, комната 25.

УПРАВЛЕНИЕ ТРАМВАЯ — кондукторов, электромонтеров контактной сети, дежурных электромонтеров подстанции, стрелочников и разнорабочих.

Обращаться: ул. Анатолия, 304.

БАРНАУЛЬСКИЙ ХИМЗАВОД — плотников-каменщиков, штукатуров-маляров, разнорабочих, инженера-конструктора, знакомого с химическим оборудованием.

Обращаться: Павловский тракт, 1.

АЛТАЙСКИЙ ЭКОНОМИЧЕСКИЙ ТЕХНИКУМ ГЛАВСНАБСБЫТА ПРИ СОВЕТЕ МИНИСТРОВ РСФСР производит прием учащихся на 1966—67 учебный год на дневное и заочное отделения по специальностям: товароведение, материально-техническое снабжение и сбыт; бухгалтерский учет в организациях снабжения и сбыта.

Срок обучения в техникуме:

а) для имеющих образование в объеме неполной средней школы — на дневном отделении 2 года 10 месяцев,

на заочном отделении 3 года 9 месяцев;

б) для имеющих законченное среднее образование — на дневном и заочном отделениях 1 год 10 месяцев.

Поступающие в техникум сдают вступительные экзамены:

по математике — письменно и устно,

по русскому языку — письменно, имеющие неполное среднее образование пишут диктант, имеющие законченное среднее образование — сочинение.

Поступающие в техникум подают заявление на имя директора техникума с приложением следующих документов:

об образовании (в подлиннике), автобиографии, медицинской справки (по форме № 286), трех фотокарточек (снимок без головного убора размером 3×4 см).

Поступающие на заочное отделение, кроме указанных документов, предоставляют выписку из трудовой книжки, заверенную руководителем организации, предприятия.

Прием заявлений на дневное отделение до 15, на заочное — до 25 августа.

Заявления направлять по адресу: г. Барнаул, ул. Пролетарская, 252, управление снабжения и сбыта Алтайского крайисполкома, дирекции техникума.

БАРНАУЛЬСКИЙ ЗАВОД ПО РЕМОНТУ АВТОМОБИЛЕЙ И МОТОЦИКЛОВ имеет возможность продать организациям и частным лицам запасные части к легковым автомобилям, мотоциклам, мотоколяскам, мотовелосипедам и велосипедам, а также по безналичному расчету угольники, муфты капроновые 1/2, ролик потолочный капроновый, печи Сущевского.

Обращаться: г. Барнаул, ул. Космонавтов, 55.

Театр

ГОСУДАРСТВЕННЫЙ ОРДЕНА ЛЕНИНА БУРЯТСКИЙ ТЕАТР ОПЕРЫ И БАЛЕТА. Открытие гастролей «Князь Игорь». Начало в 19.

Кино

«РОССИЯ». «В джазе только девушки». В 10, 11, 11-45, 12-45, 15-15, 16-15, 17, 18, 20-30, 21-30, 22-15.

«Погоня». В 13-30, 14-30, 18-45, 19-45.

«ЮНОСТЬ». «В джазе только девушки». В 11-30, 13-30, 15-30, 17-30, 21-30. «Погоня». В 10. «Гроза». В 19-30.

«ОКТЯБРЬ». «В джазе только девушки». В 10, 12, 14, 16, 18. «Погоня». В 20. «Гроза». В 22.

Стадион «ДИНАМО». «В джазе только девушки». В 22.

Выставка ДНХ. «Легкая жизнь». В 12, 14, 16.

«ПЕРВОМАЙСКИЙ». «Акваланги на дне». В 16, 18, 20, 22. «Пэпо». В 11, 13, 15, 17, 19, 21.

«ОГОНЕК». «Акваланги на дне». В 10, 12, 14.

«АЛТАЙ». «Испытание верности». В 15, 17, 19, 21.

Летний кинотеатр (пос. Южный). «Заговор послов». В 16. «Любовь Яровая». В 18, 21.

«ЧАЙКА». «Испытание верности». В 13, 15, 17, 19, 21.

Филиал кинотеатра «ЧАЙКА». «Заговор послов». В 19, 21.

Клуб ЗАПАДНОГО ПОСЕЛКА. «Заговор послов». В 15, 17, 19, 21.

Летний кинотеатр (пос. Кирова). Кинокомедия «Белая акация». В 16, 18, 20.

Цирк

ПОСЛЕДНИЕ ДНИ РАБОТЫ.

Большая разнообразная программа при участии вновь прибывших артистов «Полет на ракете» — Мацоберидзе. Высшая школа верховой езды — Забукайте. Танцы на проволоке — Книжниковы. Новая клоунада, репризы, сатира.

Начало в 19-30.

НАШ АДРЕС И ТЕЛЕФОНЫ:

Барнаул, ул. Короленко, 105. ТЕЛЕФОНЫ: справки 4-47-54, редактор 4-49-56, заместители редактора 4-48-37, 4-43-54, ответственный секретарь 5-52-34, заместители отв. секретаря 5-51-13. ОТДЕЛЫ: партийной жизни 5-53-11, пропаганды и агитации 5-50-92, советского строительства и быта 5-51-73, сельского хозяйства 4-46-73, 5-54-64, промышленности, строительства и транспорта 5-52-63, 4-46-12, 4-49-54, культуры и учебных заведений 5-50-82, информации 4-46-92, писем 4-48-71, 5-54-12, стенографистка 4-45-62, отдел объявлений 5-53-62. Общественная приемная работает с 10 до 14 часов. Телефон 5-57-62.

АЖ 11256. Типография издательства «Алтайской правды», г. Барнаул, ул. Короленко, 105. Зак. № 4030. Тираж 150.000 экз.