Дома политического просвещения инв № Барнаул

ПРОЛЕТАРИИ ВСЕХ СТРАН, СОЕДИНЯЙТЕСЬ!

АЛТАЙСКАЯ ПРАВДА

Орган Алтайского краевого комитета КПСС и краевого Совета депутатов трудящихся

Год издания 49-й. № 150 (13517). | ВТОРНИК, 5 ИЮЛЯ 1966 г. | Цена 2 коп.

ПЯТИЛЕТКА НАЧИНАЕТСЯ У СТАНКА

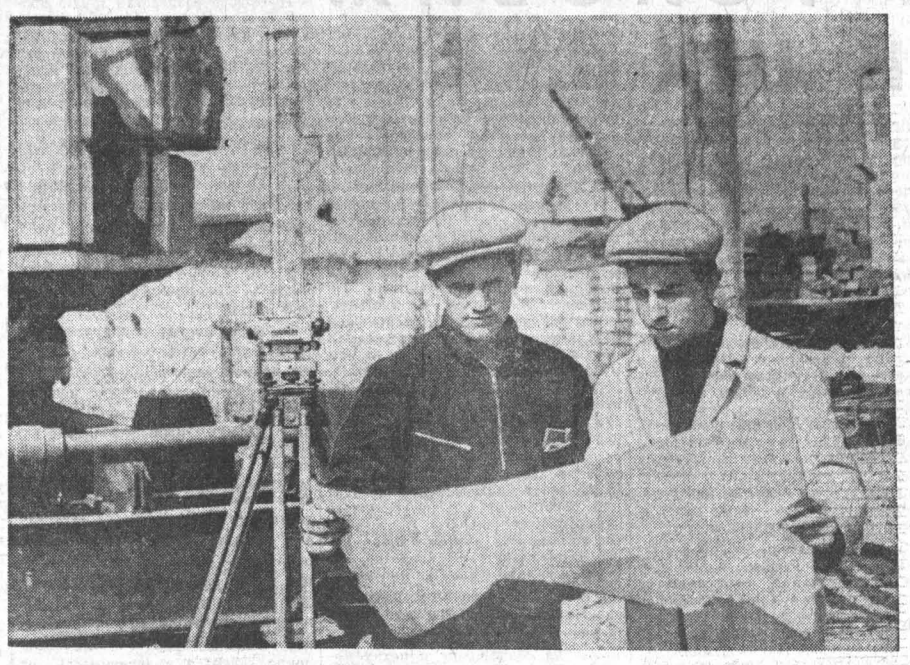

— Давай еще раз сверимся с чертежами, — решают бригадир комсомольско-молодежной бригады Николай Карачинцев и мастер Владимир Степаненко.

Николай и Владимир совсем недавно возглавили коллектив строителей, которому на этот раз доверили сооружение очень сложного объекта — цеха стального литья Алтайского моторного завода. И дело не только в том, что цех будет очень большим. На месте будущего цеха оказался песок-плывун. Много вариантов перебрали проектировщики. Наконец, выбрали самый дешевый — уложить под фундамент двухметровый слой плотно утрамбованного грунта.

НА СНИМКЕ: бригадир БСУ-4 треста «Стройгаз» коммунист Николай Карачинцев и мастер комсомолец Владимир Степаненко.

Фото И. Яшина.

* * *

СЭКОНОМЛЕНО 280 ТЫСЯЧ РУБЛЕЙ

На Бийском котельном заводе продолжается смотр рационализаторской и изобретательской работы по экономии дефицитных металлов и материалов.

Для победителей установлены премии от 80 до 120 рублей. Успешнее других дела идут у рационализаторов кузнечно-прессового цеха и цеха блочной сборки. Свои обязательства по рационализации и изобретательству в первом полугодии они выполнили досрочно. 27 предложений дали свыше 10,5 тысячи рублей экономии.

Всего за первое полугодие на заводе внедрено свыше 150 рационализаторских предложений. Сэкономлено более 208 тысяч рублей.

В. ШЕВЧЕНКО.
(Наш соб. корр).

г. Бийск.

СЕКРЕТ — В ТРУДОЛЮБИИ

Биография Вячеслава Николаева самая обыкновенная, такая же, как у сотен парней и девчат на заводе. Учился в школе, потом пришел в цех, стал токарем.

Говорят, слава приходит с годами. Человек набирается опыта, жизнь познает шире и разнообразней. К Вячеславу она пришла с первых месяцев работы. Привлек он к себе внимание трудолюбием, постоянным стремлением познать все тонкости профессии, сделать как можно больше.

Молодой токарь обрабатывает сложные и ответственные детали. Даже некоторым опытным токарям эти операции не удавались. А у Вячеслава продукция из-под резца выходит только отличного качества.

Н. КОРОГОД,
контролер ОТК.

г. Барнаул,
«Трансмаш».

ИСКУССТВО АГИТАЦИИ

В решении сложных задач коммунистического строительства велика роль политической агитации, которую партия всегда рассматривала и рассматривает как важнейшую составную часть всей идеологической работы. Вся наша агитация строится на основе марксизма-ленинизма, она направлена на осуществление незыблемой генеральной линии КПСС, решений XXIII съезда партии.

Огромная армия агитаторов, пропагандистов, лекторов учится искусству агитации у великого Ленина. Высокая принципиальность, коммунистическая идейность, единство теории и практики, научный подход к явлениям жизни, правдивость и доходчивость — вот характерные черты ленинского стиля в агитации. Работать по-ленински в агитации — это значит глубоко знать предмет, уметь связывать теорию с живой действительностью, находить главное в событиях, уметь превращать теорию в руководство к действию.

Исключительно почетна и благородна миссия агитатора. Его партийный долг — поднимать энергию, героизм, энтузиазм масс на новые свершения в коммунистическом строительстве. Ярко и живо доносить до сознания людей идеи партии, учить мыслить по-государственному, воспитывать у каждого человека коммунистическую сознательность, беспредельную преданность делу коммунизма. И чем выше его мастерство, тем ощутимее, действеннее его помощь партии.

Партийные организации нашего края накопили большой опыт агитационно-массовой работы. Интересно, целенаправленно, с учетом запросов населения ведут политическую работу агитколлективы Михайловского совхоза Усть-Калманского района, колхоза «Путь к коммунизму» Михайловского района, колхоза имени Ленина Тальменского района. Здесь к массово-политической работе привлечены наиболее авторитетные и подготовленные люди из числа специалистов, руководителей и интеллигенции, передовиков производства. Агитаторы стремятся дойти в политической пропаганде до каждого человека, выступают с беседами и лекциями в бригадах, на фермах, десятидворках. Они хорошо знают запросы населения, производственные планы и текущие дела хозяйств, обладают широким политическим кругозором и разносторонними знаниями, внимательны к людям и поэтому снискали любовь и уважение своих односельчан, стали их подлинными наставниками и помощниками. Партийные организации осуществляют постоянный контроль за работой агитколлективов, оказывают им повседневную помощь в составлении текущих и перспективных планов агитационной работы, организуют учебу и обмен опытом.

Агитатор — политический боец партии, неутомимый проводник ее идей и предначертаний, организатор и воспитатель масс. Вот почему нельзя мириться с фактами равнодушия и безответственности в деле подбора и воспитания агитаторов и тем более руководителей агитколлективов. О каком искусстве, мастерстве в агитации может идти речь, если руководители агитколлективов имеют всего лишь начальное образование. Между тем такие факты сплошь и рядом встречаются в Троицком районе. Подчас в погоне за количественной стороной, как это делается в Алейском и Хабарском районах, к агитационной работе привлекаются неподготовленные люди.

В агитации, как и в любой политической работе, важны прежде всего качественная сторона, действенность, а не показуха.

Разумеется, нельзя сразу стать умелым агитатором. Нужны постоянная учеба, большая любовь к делу, а главное — идейная закалка и коммунистическая убежденность. Об агитаторах, об их творческом росте, теоретической, политической и методической подготовке должны повседневно заботиться партийные организации. Надо взять за правило, чтобы в каждом районе, на каждом предприятии, в колхозе и совхозе регулярно проводились семинары и инструктивные совещания, функционировали школы агитаторов. Дальнейшему повышению роли агитации, усилению ее воздействия на массы послужит состоявшееся на днях в крае совещание идеологических работников, на котором шел большой разговор о путях совершенствования всех звеньев агитационно-массовой работы.

Арсенал средств и методов политической агитации богат и разнообразен, он все время обогащается практикой. В Шипуновском районе, к примеру, большой популярностью у населения пользуются Дома агитатора, в Поспелихинском — Дома животновода, в Барнауле и Славгороде — агитплощадки. Надо, чтобы эти и другие формы политической работы получили повсеместное распространение в каждом городе и районе.

Всячески совершенствуя формы и методы агитации, партийные организации обязаны проявлять постоянную заботу об агитпунктах, красных уголках, чтобы сделать их подлинными центрами политической работы. К сожалению, об этом кое-где забывают. Такие сигналы поступают из Родинского района, где под красные уголки и агитпункты отведены тесные, неприспособленные помещения.

В агитационной, как во всей идеологической работе, каникул не бывает. Сейчас на селе внимание агитаторов должно быть приковано к важнейшим народнохозяйственным задачам дня — заготовке кормов и подготовке к хлебоуборке. Почетный долг агитаторов — помочь механизаторам, животноводам, рабочим и колхозникам успешно справиться с делом. Но каким бы конкретным задачам ни была подчинена агитация, она в любом случае служит коммунистическому воспитанию трудящихся, должна создавать обстановку организованности и сознательной дисциплины.

Забота о сохранности и умножении народного богатства, созданного и создаваемого самоотверженным трудом всего народа, должна стать, как подчеркнул XXIII съезд партии, первой заповедью каждого члена нашего общества. Привить эту заботу призван ты, агитатор, идеологический боец партии.

Агитаторы, пропагандисты, лекторы — это золотой фонд нашей партии, их деятельность еще больше сплачивает партию и народ. Сегодня, когда страна несет ударную вахту пятилетки, претворяя в жизнь решения партийного съезда, пусть зажигательнее звучит твое слово, агитатор, пусть зовет к новым славным свершениям во имя коммунизма!

СООБЩЕНИЕ ТАСС

В связи с успешным завершением намеченных испытаний ТАСС уполномочен заявить, что с 4 июля 1966 года районы акватории Тихого океана, объявленные в сообщении ТАСС 24 апреля 1966 года, свободны для мореплавания и полетов самолетов.

ЛЮДИ СКРОМНЫХ ПРОФЕССИЙ

КАРКАСНИЦЫ

Чугунолитейный цех Алтайского моторного завода. Здесь делают отливки для тракторных и комбайновых двигателей, топливной аппаратуры и других машин и агрегатов. Ведущие профессии в цехе — ватранщики и заливщики, формовщики и стерженщики. Но есть еще одна профессия, пожалуй, самая скромная, но в то же время и самая нужная. Это — каркасники. Из проволоки различного диаметра и размера они делают арматуру (каркасы) для изготовления стержней, другими словами, выполняют самую первую операцию в литейном производстве. И от того, насколько правильно будут изготовлены каркасы, зависит, в конечном итоге, качество отливки.

Каркасниками в цехе в основном работают молодые женщины и девушки. Вот склонилась у верстака Нина Макеева. Она — опытная труженица. Арматуру любой конструкции вяжет быстро и без брака. Когда в цехе начали осваивать отливку головки блока, для которой потребовалась сложная арматура, Нина первой освоила ее изготовление.

Рядом с Макеевой работает Вера Малкова. У нее, верно, меньше опыта, но зато трудолюбия хватит на двоих. Скромная и даже застенчивая, Вера в то же время первой приходит на помощь подругам. Недавно Малковой доверили руководить целой бригадой, и она хорошо справляется с новыми обязанностями.

Многое можно рассказать о каждой из каркасниц. А все вместе они — дружный коллектив. Задумали девчата привести в образцовый порядок помещение своего участка — сделали. Сами побелили стены, окрасили панели. А теперь думают цветы развести.

Все вместе начали борьбу и за экономию арматурной проволоки, ведь каждая тонна ее стоит более ста рублей. И здесь заметны успехи. Нигде не увидишь, чтобы проволока использовалась не по назначению или расходовалась как попало.

Нынче весной каркасницы начали бороться за высокое звание коллектива коммунистического труда. В свои обязательства они первым включили пункт об учебе, об овладении смежными и другими профессиями. И сейчас Галя Киселева готовится стать крановщицей, Люда Шаева собирается сдавать вступительные экзамены в техникум, Маша Медведева подала документы в училище. Свои планы и у других девчат.

Л. КРАЕВ,
сменный мастер чугунолитейного цеха моторного завода.

СЕНОКОСУ — ШИРОКИЙ РАЗМАХ

В крайисполкоме и крайсовпрофе

Исполнительный комитет краевого Совета депутатов трудящихся и президиум крайсовпрофа в целях широкого развертывания социалистического соревнования учредили переходящие красные знамена для поощрения районов, совхозов и колхозов, выполнивших планы заготовки грубых и сочных кормов, а также производства травяной муки, позаботившихся о подвозке их к местам зимовки скота.

Вместе со знаменами будут вручаться премии:

району — библиотека из 1.500 томов, телерадиола и 1.000 рублей для индивидуального премирования;

совхозу — духовой оркестр и 600 рублей для индивидуального премирования;

колхозу — духовой оркестр и 600 рублей для индивидуального премирования.

Подведение итогов соревнования районов, совхозов и колхозов состоится по итогам на 1 октября с. г.

В газете «Алтайская правда» учреждается краевая Доска почета. На нее будут заноситься районы, совхозы, колхозы, отделения, бригады и звенья, перевыполняющие пятидневные задания на заготовке кормов, а также колхозники и рабочие совхозов, добившиеся в течение пятидневки выполнения дневных норм выработки не меньше чем на 150 процентов.

Этим же постановлением райисполкомам, сельхозуправлениям, райкомам профсоюза рабочих и служащих сельского хозяйства и заготовок вменено в обязанность разработать районные условия социалистического соревнования на заготовках кормов. Итоги его должны подводиться не реже одного раза в пятидневку с обязательным поощрением передовиков.

ТЕХНИКУ — НА ЛУГА!

Пришло время сенокосной страды. Рачительные хозяева с первых дней развертывают ее широко, с расчетом завершить работы на лугах до начала уборки урожая. Колхозы и совхозы Хабарского района, например, к 1 июля скосили травы более чем с четырех тысяч гектаров, уложив в стога 3,4 тысячи центнеров сена. Боевое начало сделано в Кытмановском, Алтайском, Мамонтовском районах.

А вот на лугах Красногорского, Солонешенского и Солтонского районов не видно еще ни одного стога. Получилось так потому, что в здешних хозяйствах непозволительно затянули подготовительные работы. Солонешенцы не отремонтировали 107 сенокосилок, солтонцы — 138, красногорцы — 230. Выводить на луга по существу нечего.

Почти в таком же положении оказались многие алейские, бийские, благовещенские, егорьевские, угловские и другие хозяйства. А в целом по краю количество неотремонтированных тракторных сенокосилок превышает полторы тысячи.

Дело чести ремонтников — в самые ближайшие дни привести в порядок все до единой косилки. Надо, чтобы вся техника была пущена в ход и действовала высокопроизводительно. Это призваны неотложно обеспечить руководители хозяйств, партийные организации, райсельхозуправления, райкомы партии и райисполкомы. От работников объединений «Сельхозтехника» требуется большая расторопность в обеспечении ремонтников запасными деталями к тракторным косилкам.

Время не ждет. Всю сенокосную технику — на луга, в работу с полной нагрузкой!

● СОВХОЗ «НОВОЕЛОВСКИЙ» ЗАВЕРШИТ СЕНОУБОРКУ ДО 15 АВГУСТА. ● ПЛАН БУДЕТ ПЕРЕВЫПОЛНЕН НА 2.000 ЦЕНТНЕРОВ. ● УСПЕХ ОБЕСПЕЧИВАЕТСЯ КОМПЛЕКСНОЙ МЕХАНИЗАЦИЕЙ ВСЕХ ПРОЦЕССОВ. ● СЕНО СРАЗУ ПОДВОЗИТСЯ К ЖИВОТНОВОДЧЕСКИМ ФЕРМАМ.

ТРАВЫ НА КОНВЕЙЕРЕ

Молочно-мясной совхоз «Новоеловский» — хозяйство крупное. На его фермах содержится 3.200 голов крупного рогатого скота, в том числе более тысячи коров. На зиму такому стаду требуется сена минимум 19 тысяч центнеров, то есть по шесть центнеров на каждое животное. В прошлом году, когда травы были скудными, план сенокошения совхоз выполнил лишь наполовину, зимой сено давали только молодняку.

Нынче совсем другое дело. Куда ни поедешь, всюду колышется буйное разнотравье. Богатый урожай трав существенно изменил расчеты. С каждого гектара лесных покосов (в хозяйстве нет лугов) представляется возможность взять по 10 центнеров сена, с участков многолетних трав — по 14, а однолетних — по 20 центнеров. Всего, таким образом, по скромным подсчетам, набирается свыше 22 тысяч центнеров. Исходя из этой цифры, составлены задания совхозным отделениям, бригадам, механизированным отрядам, звеньям. И уже не по 6, а по 7 центнеров сена придется в среднем на голову крупного рогатого скота.

Коси траву, пока в цвету, — гласит народная мудрость. Заготовленное вовремя, богатое витаминами, мягкое сено — лучший корм для скота. Поэтому совхоз начал уборку трав на лесных покосах 27 июня, а массовый сенокос на всех участках — 1 июля. Расчет такой: все сеяные травы с 650 гектаров и половину дикорастущих выкосим в июле. Полностью заготовку сена завершим не позднее 15 августа.

Сроки до предела сжаты. Они могут быть выдержаны только при полной механизации всех процессов заготовки сена, при четкой организации труда. Что сделано в хозяйстве? На каждом отделении, а их в совхозе три, создано по механизированному отряду.

Косовицу отряды ведут сцепами из трех сенокосилок с тракторами «Беларусь», а также навесными тракторными косилками КЗН-2,1 с ДТ-20. Пускаются в ход, в основном на участки сеяных трав, широкозахватные жатки ЖВН-6, навешенные на комбайны СК-3 и СК-4. При хорошей погоде, когда крупные валки не будут попадать под дождь, совхоз использует до десятка таких жаток. Преимущества здесь несомненны. Если агрегат из трех косилок обслуживают четыре человека, скашивающих за день травы с 15 гектаров, то на ЖВН-6 работает один комбайнер, а производительность возрастает до 20 гектаров. Огромный выигрыш и в том, что не нужно вести сгребание травы в валки.

Для копнения сена совхозные умельцы П. Гаммершмидт, А. Малютин, В. Пермяков и другие под руководством заведующего ремонтными мастерскими А. Огнева переоборудовали пять старых комбайнов СК-3, которые уже нет смысла ремонтировать для уборки хлебов. С комбайнов сняли молотилки и очистительные узлы, поставили по всей длине молотилок транспортеры, чтобы сено с подборщика поступало в копнитель.

Еще в прошлом году копны приходилось с помощью волокуш доставлять к местам стогования, затем подвозить к фермам и там укладывать в скирды. Получалось много непроизводительных затрат. Нынче вопрос решен по-другому. В совхозе имеется до десятка тракторных самосвальных тележек ПТУ-10. Над вопросом, как приспособить их под перевозки сена, давно задумывались механизаторы. И решение пришло самое простое. Сняли с тележек железные кузова, а вместо них поставили сделанные из жердей платформы размером 6×6 метров. Подъезжает трактор «Беларусь» с тележкой к копнам, стогометатель СШР-0,5 быстро загружает платформу (на нее входит до 30 центнеров сена), и курс — к ферме. Разгружать тележку не нужно, она сама сваливает сено. Остается с помощью стогометателя укладывать скирды.

Наличие комплексной механизации позволило совхозу в этом году исключить зимнюю вывозку кормов по глубоким снегам. Все сено решено застоговать в ходе его заготовки возле животноводческих ферм.

За работой машин и механизмов установлен постоянный контроль. На каждом отделении, помимо механиков, имеются квалифицированные мастера-наладчики. В случае поломки на место сразу же выезжает походная мастерская или передвижной сварочный агрегат.

Комплексная механизация позволила резко сократить число рабочих, привлекаемых обычно на сеноуборку. Там, где раньше трудилось сто человек, сейчас занято всего сорок.

Во всех трех механизированных отрядах — пятьдесят человек. Объем же работ у них солидный: поставить 15 тысяч центнеров сена. Остальное количество будет заготовлено в таких местах, где трудно развернуться большим тракторным агрегатам. Сейчас там работают ДТ-20 с навесными косилками, конные сенокосилки и звенья ручных косарей.

Начавшаяся сенокосная страда в совхозе отличается еще и тем, что мы начали ее с конкретными экономическими выкладками. Если в прошлом году на заготовку центнера сена было затрачено 2 рубля 70 копеек, то нынче комплексная механизация и летняя подвозка к фермам позволяют свести эти затраты к одному рублю.

Коллектив совхоза горячо взялся за создание кормовой базы животноводству. В целях материального поощрения людей расценки механизаторам с 1 по 10 июля повышены на 60, а другим рабочим — на 30 процентов. С 10 по 20 июля будет действовать тридцатипроцентная надбавка. Разработаны условия социалистического соревнования отделений, бригад, отрядов и звеньев. За первые три места будут вручаться переходящие знамена, вымпелы и денежные премии.

Разработаны у нас и дальнейшие планы по укреплению кормовой базы, чему способствует постановление майского Пленума ЦК КПСС. Совхоз заключил с Зайцевской машинно-мелиоративной станцией договор на производство работ по коренному улучшению лугов и пастбищ. В течение пятилетки будет улучшено около 1.300 гектаров сенокосов и пастбищ, из них в нынешнем и предстоящем годах — 400 гектаров. На землях, отвоеванных у кустарников и кочкарника, разместятся посевы многолетних трав, что даст возможность собирать с гектара 20—25 центнеров добротного сена, на значительных площадях проводить вторые укосы. А наличие сена позволит хозяйству увеличить стадо, резко поднять продуктивность скота, давать Родине больше молока и мяса.

В. БОРТНИКОВ,
директор совхоза «Новоеловский»;
А. БАГРЯНСКИЙ,
главный инженер.

Тальменский район.

В Троицком районе сенокос ведут все хозяйства. Медлит с его началом только сельхозартель «Красный май». Здешний председатель П. Овечкин и главный инженер И. Часовских мало озабочены даже тем, что не ремонтируются стогометатель и косилки, затеряны грабли зимовавшие на лугах.

У соседей все бригады
Принялись стога вершить.
В Усть-Гавриловке же,
рядом,
На покосах — ни души.
Не готов стогометатель,
Грабли леший не найдет.
Инженер и председатель
Отдыхают без забот.
Хоть и травы отцветают,
Косарей не шлет колхоз.
По ромашке тут гадают,
Наступил ли сенокос.

НОВОСТИ НАШЕЙ ПЛАНЕТЫ

БОИ В ЮЖНОМ ВЬЕТНАМЕ

ПАРИЖ, 4 июля. (ТАСС). Южновьетнамские патриоты обстреляли вчера из минометов и автоматов лагерь подразделения американских войск особого назначения в 100 километрах к северо-западу от Сайгона. По сообщению корреспондента агентства Франс Пресс из Сайгона, гарнизон лагеря понес потери.

В результате двух атак бойцов Армии освобождения Южного Вьетнама на военно-воздушные базы США в Анхе и Сокчанге, проведенных соответственно 5 и 22 июня, уничтожено 39 вражеских самолетов и вертолетов.

В провинции Тхыатхиен патриоты 29 июня наголову разгромили батальон марионеточных войск. По сообщению агентства ВИА, в этом бою, происходившем в 20 милях к северо-западу от города Гуэ, партизаны захватили также большое количество различного оружия.

Бойцы Армии освобождения в провинции Тхуэаумот 2 июля контратаковали американский батальон и полностью его уничтожили.

БОРЮТСЯ ЗА СВОИ ПРАВА

ПАРИЖ. (ТАСС). Более трех месяцев длится забастовка около 50.000 животноводов — поставщиков молока в испанской области Астурия, сообщает агентство ЮФИ.

Бастующие прекратили сдавать молоко на молокозаводы в знак протеста против снижения правительством закупочных цен на молоко. На многочисленных собраниях и митингах крестьяне требуют отмены этого решения.

Забастовочную борьбу ведут в последние несколько недель трудящиеся ряда предприятий Барселоны — главного города Каталонии. На заводе «Ламакоса» всю вторую половину июня рабочие отказывались от сверхурочных работ, а в последние дни они перешли к тактике «замедленных темпов». Рабочие требуют увеличения заработной платы.

На предприятии «Ла босуга» трудящиеся продолжают борьбу, в частности, против увольнений. По последним сообщениям, переданным агентством ЮФИ, из 17 недавно уволенных рабочих администрация была вынуждена восстановить 10.

РИСКОВАННЫЙ ВОЯЖ

ТАСС. 4 июля. Японские газеты отмечают, что в Киото, куда должен прибыть Раск для участия в заседаниях японо-американского комитета по торговле и экономике, полиция принимает экстренные меры. Власти опасаются, что намеченные к приезду Раска демонстрации протеста против американской агрессии во Вьетнаме, могут привести к «повторению июньских событий 1960 года». Газеты напоминают, что бывший тогда секретарь президента США Хагерти был извлечен из толпы негодующих демонстрантов с помощью вертолета.

НОВЫЕ УСЛОВИЯ. ЗАВОД И ЦЕХ

Многие предприятия страны уже перешли или готовятся к переходу на новые условия планирования и экономического стимулирования производства. По своему размаху и значению, хозяйственная реформа, проводимая по решению сентябрьского Пленума ЦК КПСС, является, пожалуй, самым крупным мероприятием, проводимым в промышленности за послевоенные годы.

Поэтому, совершенно естественно, что перестройкой работы по новому занимаются не только на предприятиях, но и в институтах, министерствах и других организациях. Госпланом СССР уже изданы методические положения, в печати широко популяризируется передовой опыт. Но везде речь идет о переходе на новые условия работы целиком предприятий. А как будут построены взаимоотношения отдельных производственных подразделений внутри самого предприятия, что нового намечается в планировании и организации работы цехов, участков, смен? Об этом, к сожалению, говорится мало, хотя именно здесь придется преодолевать наибольшие трудности. Ведь изменения затронут все стороны деятельности цеха: и производство, и экономику, и систему материального стимулирования.

На нашем заводе после внедрения новочеркасской системы объем производства в цехах стал планироваться не по валовому выпуску, а только по товарной продукции на базе цен нормативной стоимости обработки. Это сразу дало хорошие результаты. Сократились остатки незавершенного производства, лучше стали работать цехи. Но тут же появились и свои трудности.

Дело в том, что в мелкосерийном производстве с большой номенклатурой и длительным циклом производства, объем товарной продукции в цехе не может быть спланирован равномерно по календарным периодам. Еще более неравномерен фактический объем товарной продукции по ее стоимости. Как же после этого определить расчетную основу, чтобы спланировать цеху численность рабочих, фонд заработной платы?

Трудности и неточности в планировании оставались. Пришлось в показатели, оценивающие работу цехов, включать и объем по валовому выпуску. Правда, теперь это несколько измененный показатель по сравнению с тем, что был раньше. В объем по валу включаются только законченные узлы и детали, принятые бюро цехового контроля, цехом-потребителем или складом сбыта по полной оптовой цене.

Вместо показателя товарной продукции у нас введено планирование по реализации продукции из расчета полного машино-комплекта. Этому показателю во всей нашей работе отводится ведущее место. По валовой же продукции будут рассчитываться лишь рост производительности труда и расход фонда заработной платы.

Для повышения ответственности за выполнение графика пропорциональности вводятся экономические санкции. Если цехи-поставщики не уложатся в сроки сдачи какой-то части своей продукции, с них будет взиматься до трех процентов ее стоимости в пользу цехов-потребителей. Штрафы эти ложатся на себестоимость продукции цеха-поставщика.

Аналогичная система санкций будет введена также и во взаимоотношениях между цехами и отделами заводоуправления. Таким образом, ритмичность работы цехов, которая до этого определялась в сутко-позициях (а это моральный фактор), теперь дополняется еще и материальной ответственностью.

У многих экономистов может возникнуть вопрос: почему предлагается переход от оценки объема производства по нормативной стоимости обработки (НСО) к оценке по полной оптовой цене? Потому, что прибыль (плановую и фактическую) можно определить только как результат стоимости отгруженной продукции по оптовой цене за минусом издержек производства цеха.

Показатель «прибыль» в отличие от показателя цеховой себестоимости является более гибким. Он будет лучше стимулировать производство, даст возможность коллективу цеха за счет перевыполнения плана по реализации товарной продукции перекрывать какие-то непредусмотренные затраты. Показатель «себестоимость» в этом случае носит лишь расчетный характер для формирования плана по прибыли.

Чтобы воздействовать с помощью экономических рычагов на уменьшение сверхплановых запасов, а также на сокращение в цехах незавершенного производства, будем вводить плату за использование основных и оборотных фондов в размере пяти процентов от их стоимости. Эти платежи будут входить в цеховую себестоимость продукции. Такие меры, на наш взгляд, являются просто необходимыми. Только в этом случае руководители цехов и участков будут заинтересованы в лучшем использовании оборудования, в повышении производительности труда, в сокращении численности работающих, то есть в улучшении всех экономических показателей.

На заводе разработан также проект нового Положения о премировании инженерно-технических работников, которое усилит материальную заинтересованность руководящих кадров в результатах работы цеха. По Положению премии начисляются не за то, что по себестоимости продукции цех справился с заданием, а за выполнение и перевыполнение плана по реализации товарной продукции, при условии, конечно, что будет выполнен план по номенклатуре и прибыли. Причем сумма премии не должна превышать экономию фонда заработной платы.

Вводятся премии и для основных производственных рабочих. Выплаты премий зависят от выполнения плана, сдачи продукции с первого предъявления и от четкой работы по графику пропорциональности. После того, как мы перейдем на новую систему планирования и экономического стимулирования, всем рабочим и инженерно-техническим работникам, кроме того, будут выплачиваться годовые единовременные денежные вознаграждения, если, конечно, в течение года завод будет укладываться во все плановые задания. Размер единовременного денежного вознаграждения ставится в зависимость от стажа работы.

Основой всей экономики любого предприятия является хозяйственный расчет. Именно он заставляет рабочего смотреть на производство глазами хозяина, искать пути экономии, беречь каждый грамм металла, каждый ватт энергии. Вот почему мы все время совершенствуем метод хозрасчета, внедряем его во все производственные звенья.

При переходе на новую систему планирования и экономического стимулирования все цехи и участки будут находиться на хозрасчете. Это позволит не только улучшить их экономические показатели, но и заставит людей посмотреть на производство другими глазами. Здесь экономика сливается, если так можно сказать, с человеческой психологией, социальным развитием коллектива. Рабочий чувствует себя хозяином производства не формально, а фактически. Отсюда у него заинтересованность в хорошей работе, в успехе всего коллектива.

Следует сказать, что на заводе еще не до конца решены вопросы, связанные с совершенствованием нормативного хозяйства. В мелкосерийном и индивидуальном производстве очень трудно составить технически обоснованные нормы как по трудоемкости, так и по расходу металла и материалов. Ведь выпускаемые нами котлоагрегаты, как правило, отличаются и по металлоемкости, и по материалоемкости от котла-эталона. А отсюда порой получается необъяснимая экономия или перерасход. Это, конечно, создает определенные трудности.

Сейчас ведется работа по созданию узловых нормативов. Они позволят точнее определять плановую трудоемкость и другие показатели.

Котлостроители сделали пока первые шаги по пути перехода на новую систему планирования и экономического стимулирования производства. Работы у нас еще очень много. Как и во всяком новом деле, здесь могут быть и какие-то просчеты. Поэтому нам хотелось бы узнать, как готовятся к переходу на новые условия другие коллективы.

П. УСОВ,
главный экономист котельного завода.

г. Барнаул.

ЩЕДРЫЙ ДАР ПОЙМЫ

К освоению пойменных земель совхоз «Чистюньский» приступил осенью 1961 года. Распахали 181 гектар незатопляемых земель. На участках, подлежащих освоению, в первую очередь, грейдером была прорыта канава длиною в полтора километра. Как мы и рассчитывали, весной полая вода устремилась по канаве и размыла ее глубже, понизился уровень воды в старицах русла Алея. Это сказалось и на других небольших водоемах. Высохло множество мелких болот. На значительной площади поймы подпочвенная вода осела на глубину 50—60 сантиметров, что позволило вести работы по окультуриванию земель, использовать различные сельскохозяйственные машины, даже тяжелые тракторы.

На другом участке пойменных земель, подлежащих освоению, речка Чистюнька образовала довольно широкую заболоченную дельту. Даже после спада вод под болотом оставалось 160 гектаров. С помощью канала длиной 1.200 метров отвели русло Чистюньки в проточную старицу. Болото высохло в одно лето.

Камышовый мусор выжгли. Но нужно было уничтожить оставшуюся дерново-земляную часть кочек и спланировать почву. Кочки высотой до 15 сантиметров срезали фрезой ФБН-0,9 в агрегате с трактором ДТ-54.

Навесной плугообразный кусторез КН-2,7, который в агрегате с ДТ-54 на широких гусеницах, срезал кочки высотой до 60 сантиметров. Поля пролущили, почва оказалась выровненной, верхний дернистый слой ее — измельченным. Потом произвели вспашку плугами ПЛ-5-35.

Легко справился этот же кусторез и с кустарниками. После участок вспахали болотным плугом на глубину 20—25 сантиметров. Вывернутые на поверхность корневища были вычесаны навесным культиватором КРН-3,5 и убраны специальными граблями.

Уничтожили мы только мелкие, редкие кустарники и одиночные кусты. Выкорчевка крупных массивов экономически невыгодна. К тому же они необходимы для накопления снега и защиты почвы от водной и ветровой эрозии. Мы расширяем эти естественные зеленые заслоны. При посадке лесополос на пойменных землях нужно учитывать породы деревьев. В наших условиях хорошо растут тополь, смородина черная, жимолость татарская.

В течение пяти лет силами совхоза освоено 1.400 гектаров земель. Из них коренному улучшению подверглось 475 гектаров, осушено болот и постоянно затопляемых участков — 312, вспахано для посева злаковых и технических культур 337 гектаров. На 940 гектарах посеяли многолетние травы.

Опыт убедил нас в том, что на пойменных землях хорошо растут и развиваются многие культуры. Весной 1962 года на 181 гектаре по зяблевой вспашке были посеяны зерновые, пропашные, овощи и бобовые травы. Результаты превзошли все ожидания. Пшеницы сорта «скала» собрали по 23 центнера с гектара, а на обычных полях урожай составил 8,7 центнера. Урожай ячменя на богаре был 11,5 центнера, а на пойме — 21 центнер с гектара. Отлично уродились картофель, морковь, просо, кукуруза на силос, сахарная свекла.

Каждый гектар земель алейской поймы дает на 40—50 процентов больше продукции по сравнению с обычными суходольными. Минеральные удобрения на пойме действуют более эффективно. Кормовые достоинства и урожайность сена после коренного улучшения луга резко повышаются — уже на второй год в полтора—два раза. Через три—четыре года затраты на освоение окупаются.

Себестоимость центнера продукции на пойменных неполивных землях значительно ниже, чем на богаре. Так, в 1963 году центнер ячменя в первом случае обошелся в 3 рубля 93 коп., а во втором — 10 руб. 40 коп., сахарной свеклы соответственно 2 руб. 13 коп. и 5 руб. 69 коп., семян сахарной свеклы — 115 руб. 93 коп. и 185 руб. 48 коп. Потом часть посевов на пойменных землях поливали. С орошаемых участков сняли еще большие урожаи, а себестоимость центнера продукции снова снизилась. Так, центнер сахарной свеклы на пойме без полива в 1962 году стоил 1 руб. 34 коп., а при поливе в 1963 году — почти в два раза дешевле.

По нашим подсчетам, каждый гектар орошаемых участков поймы получил по 250—260 тонн воды. Этого недостаточно. Нормальная доза — приблизительно 800 тонн на гектар на весь вегетационный период. Орошение поймы экономически выгодно. В 1963 году затраты на полив одного гектара составили: по сахарной свекле — 8 руб. 31 коп., по ячменю—9 руб. 36 коп. и по семенникам сахарной свеклы — 47 руб. 60 коп. Прибавка в урожае на этих участках по сравнению с неполивной поймой такая: зерновых 12 центнеров, сахарной свеклы 1 249, семян сахарной свеклы — 1 центнер на гектар. При полной норме полива разница в урожайности будет возрастать, а, следовательно, уменьшится удельный вес расходов на орошение, снизится и себестоимость возделываемых культур. Следует отметить, что наибольшую прибавку на поливе дают пропашные — сахарная свекла, овощи. Относительно высоки расходы на полив зерновых культур, но и они компенсируются высоким урожаем.

На собственном опыте мы убедились, что на пойменных землях экономически выгодно возделывать почти все сельскохозяйственные культуры. Но использовать эти земли намерены только для получения грубых кормов. Считаем экономически выгодным для хозяйства вывод из севооборотов многолетних трав, так как нам достаточно сена дает прилейская пойма. Коренное улучшение естественных сенокосов позволило резко поднять урожайность и кормовые достоинства сена. В 1964 году с каждого гектара получено по 9,5 центнера, а в 1965 засушливом году — по 10,4 центнера. Поднялась в связи с этим продуктивность животноводства. Надой молока в 1964 году составил 1.933, а в 1965 году — 2.322 килограмма на корову.

Велики возможности повышения урожайности многолетних трав на пойме. В 1960 году, например, с каждого из 50 гектаров получено по 49 центнеров сена пырея. И это без применения минеральных удобрений.

Какова общая эффективность проведенных работ на пойменных землях? В 1961 году стоимость всей валовой продукции, полученной с гектара поймы, составила 7 рублей 25 копеек. За четыре последующих года отдача каждого гектара увеличилась почти в 7 раз. И это не предел. Мы уверены, что каждый гектар поймы может давать товарной продукции в два-три раза больше нынешнего.

Использование этих земель требует творческого подхода. По срокам спада паводковых вод следует ежегодно определять начало полевых работ, а также набор возделываемых культур. Быстрый спад воды на пойме весной этого года, например, начался только в конце третьей декады мая, а применение тракторов для предпосевной обработки почвы стало возможным лишь 4—5 июня. Сеять сахарную свеклу и кукурузу было уже поздно, и мы заняли эти участки под кормовые культуры на сено. В отдельные годы пойма на значительной площади не может быть использована для возделывания зерновых и технических культур. И специалисту нужно самому решать, когда, сколько и каких культур здесь следует сеять.

Однако эта самостоятельность сдерживается существующим у землеустроителей порядком. Стоит только распахать и засеять какой-то участок поймы однажды, как эта площадь включается в используемую пашню навсегда. Учитывая непостоянность водного режима, следовало бы предоставить специалистам хозяйства право включать в отчеты фактически используемые площади под посев зерновых и технических культур по каждой в отдельности.

В перспективе мы планируем организовать на пойменных землях семеноводство многолетних трав. 300 гектаров менее засоленных почв займут семенники костра безостого, 100—150 — пырея, 50—100 — люцерны и клевера. Тысяча гектаров будет использована под улучшенные сенокосы с подсевом злаковых и бобовых многолетних трав. Применяя минеральные удобрения, мы думаем получать с каждого гектара 40 центнеров сена.

В последующие годы планируем продолжить работы по дальнейшему коренному улучшению закустаренных земель. Их у нас около 400 гектаров. Без специальной мелиоративной техники здесь не обойтись. Помощь в этом совхозу мог бы оказать специальный механизированный отряд, вооруженный нужными машинами.

К. КОЛУПАЕВ,
директор совхоза «Чистюньский», Герой Социалистического Труда.
Ф. ЗАРИЧНЫЙ,
главный агроном.

Топчихинский район.

РАБОЧЕЕ ВРЕМЯ. КАК ЕГО РАСПРЕДЕЛИТЬ?

ИНСТРУКТОР—ОРГАНИЗАТОР ПАРТИЙНОЙ РАБОТЫ

Однажды я приехал на завод геофизической аппаратуры. По плану организационного отдела предстояло проверить деятельность партийных групп. Сначала я решил встретиться с каждым партгрупоргом отдельно. Сам подробно изучил жизнь групп, их положительный опыт. Стало ясно: не все группы работают хорошо. Решили здесь же провести семинар.

На семинаре я поставил в пример группу коммунистов во главе с В. И. Шевчуком.

Чем выделяется эта группа среди других? Прежде всего тем, что она всегда держит руку на пульсе жизни участка. Очень чутко и своевременно реагирует на перебои и изменения в производственном коллективе. Голос коммунистов — авторитетный голос. Потому что все члены группы — В. И. Шевчук, И. П. Благочевский, Ю. П. Шрамко, В. П. Ноздрачев — работают со сноровкой, выдумкой. Они овладели тем мастерством, которое вызывает к человеку большое уважение. Поэтому-то коммунисты имеют моральное право говорить прямо, открыто, давать нелицеприятные оценки, требовать обсуждения насущных задач.

Когда возникла необходимость, партийная группа пригласила рабочих поговорить о том, как улучшить качество сборки. Коммунисты первыми выступили на собрании, почти каждого, как говорится, задели за живое. Позже группа поставила на обсуждение вопрос об устранении технических неполадок на участке. Вместе с рабочими выявили причины, порождающие эти неполадки, подсказали руководителям участка и цеха пути устранения их.

Рабочие видели: коммунисты, засучив рукава, устраняют промахи, исправляют ошибки.

Словом и личным примером коммунисты ведут рабочих за собой. Деятельная партийная группа, боевая, целеустремленная. Партгруппа умело поддерживает бодрый, рабочий настрой, поэтому участок успешно выполняет производственные задания. Коммунисты достигли своей цели.

Партгруппы третьего цеха тоже хорошо влияют на производство. Но они еще интересны и тем, что кропотливо занимаются воспитанием молодых рабочих. Те из ребят, которые прежде нарушали дисциплину, небрежно выполняли свою работу, стали примерными, заработки их заметно возросли. Они вступили в комсомол, учатся в вечерних школах.

На семинаре мы говорили и о недостатках, обменялись мнениями, как их быстрее устранить. Потом вопрос о работе партийных групп и руководство ими со стороны парткома завода отдел вынес на бюро райкома. С постановлением бюро ознакомили секретарей первичных организаций.

После обсуждения вопроса на бюро на заводе геофизической аппаратуры было создано еще четыре группы. Энергичнее стали они работать на ВРЗ, шинном комбинате. И все-таки я не скажу, что мы помогли всем парткомам и партийным бюро поднять активность групп. Это не дань самокритике, а, к сожалению, признание того очевидного факта, что мы, инструкторы, еще мало бываем в организациях. Не всегда мы вольны распоряжаться своим рабочим временем.

Да, я не один раз бывал на заводе геофизической аппаратуры. Конечно же, интересовался у товарищей, как теперь работают партийные группы. Но сам, своими глазами не видел. Некогда. Времени — в обрез. Вот когда подойдет срок проверить решение бюро — так ли партком предприятия руководит группами, тогда я побываю на заводе, вникну как следует и, наверное, смогу кое-что подсказать в парткоме. Сейчас же заедает текучка.

За мной закреплено сто первичных парторганизаций. Не все они, конечно, крупные, но каждая требует внимания.

Раньше, когда за инструкторами закрепляли по 40—45 организаций, мы составляли личные планы и выполняли их. Львиную долю времени личные планы предусматривали для организаторской работы на местах.

Когда нам поручили по сто организаций, личные планы превратились в фикцию, никому не нужную формальность. Теперь о них только вспоминаем.

В орготделе не услышишь разговора:

— Что вы сидите? Идите на завод!

Услышишь другое:

— Нет, нет, сегодня вы не пойдете на завод. Сегодня срочное дело здесь...

Происходит это не из любви к бумагам и телефонным звонкам. Судите сами: каждый месяц в райкоме проводятся совещания секретарей первичных организаций. Чтобы дозвониться до них — отдай несколько дней. Чтобы выяснить, например, почему у кандидатов в члены партии просрочен стаж, тоже требуется немало времени. А там выясняется, что такие-то секретари еще не прислали графики проведения собраний. Уйму времени тратишь на чисто техническую работу.

Проходят слеты передовиков производства или дружинников, пленум райкома комсомола, собрания в профсоюзных организациях — и ты тоже причастен ко всему этому. Десятого числа каждого месяца — срок отчетности по членским взносам. Кто-то представил отчетность, а кто-то нет. Почему? Когда представит? — и это обязан выяснить инструктор.

Одним словом, каждый день возникает нечто такое, что обязательно удерживает в кабинете, приковывает к столу и телефонному аппарату.

Но все ли из множества технических дел должен исполнять инструктор? Если мы все громче и доказательнее начинаем говорить о научной организации труда на заводах и фабриках, то почему такого разговора не заходит о деятельности партийного работника, аппарата райкома? Право же, вопрос: как разумнее распорядиться своим рабочим временем? — для инструктора отнюдь не праздный. Это стало проблемой, и отмахиваться от нее ни в коем случае нельзя. Думается, телефонные звонки, которые «съедают» много времени, можно и нужно «изъять» у инструкторов. Пусть занимается всякого рода извещениями и объявлениями приемная райкома. А я и мои товарищи в эти часы будем работать в партийных организациях. Очень хорошо поможет нам и бухгалтер, если будет напоминать кому нужно о сроках отчетности по уплате членских взносов.

У нас сейчас идет разговор о том, чтобы бригаду по подготовке вопросов на бюро возглавлял не инструктор, а секретарь райкома или заведующий отделом. Это облегчит работу инструктора и поможет ему. Мы говорим также: сотрудники других отделов, приезжая на завод, должны интересоваться организационно-партийной работой.

Слышал я, что в одном из сельских райкомов первичные организации раскреплены между работниками всех отделов. Если бы точно так же поступить в городском райкоме?

В последнее время у нас активнее стали многие члены райкома. Вот недавно директор завода ячеистых бетонов П. Т. Колобовников, начальник школы УООП И. И. Щенев, учительница школы рабочей молодежи № 8 З. Я. Куликова успешно справились с поручением райкома — проверили, как отдельные партийные организации руководят комсомолом.

Надо шире привлекать членов райкома — умудренных жизненным опытом, знающих партийную работу. Они могут помочь в подготовке вопроса на бюро или пленум, провести партийное собрание, проверить жалобу, заявление или сигнал. Они могут встретиться с членами парткома любой первичной организации и проинструктировать, подсказать, найти верное решение, чтобы исправить ошибку, если таковая произойдет. Короче говоря, отделы райкома должны держать с членами комитета тесную связь.

Партийный актив — наша опора, наш боевой помощник. С его участием мы сможем добиться самого главного — дойти до каждой цеховой парторганизации и каждой партийной группы.

В. ЖИЛЬНИКОВ,
инструктор Железнодорожного райкома КПСС.

ПО МАТЕРИАЛАМ «АЛТАЙСКОЙ ПРАВДЫ»

«НЕ ХОТЯТ ЗАМЕЧАТЬ»

Заметка селькора Н. Орсича «Не хотят замечать», напечатанная в «Алтайской правде» 26 апреля, затрагивала вопрос использования вод реки Кулунды для лиманного орошения. Автор подверг критике руководителей хозяйств Баевского района, не организующих восстановление плотин и оросительных канав, действовавших в прошлом.

Председатель Баевского райисполкома т. Глухов Д. Н. сообщил редакции, что по критическому выступлению газеты принимаются необходимые меры. Воды рек, протекающих по территории района, нынче напитают тысячу гектаров сенокосов и выпасов. По пятилетнему плану площадь лиманного орошения к 1970 году расширится до семи тысяч гектаров.

Люди наших строек

НА ПРАВОМ ФЛАНГЕ

Отец у Петра был молчалив. Но когда речь заходила о дереве да фуганках, он торжественно отряхивал припорошенный опилками фартук:

— На нашей работе земля держится. Село это или город — без строителя не обойтись.

Получалось ладно, а главное — значительно. О всей земле, конечно, Петр судить не мог, а вот колхоз, в котором работал отец, действительно, без столярного да плотничьего ремесла не мог обойтись. И глядя, как уважительно здороваются на улице с мастеровыми, сын думал — пойду по стопам отца. Он, в сущности, так и поступил. Но в руках Петра оказался уже не фуганок, а мастерок каменщика.

Барнаул. Шестнадцатое строительное училище. В нем работал несколько лет назад мастер Иван Яковлевич Горбачев. Он стал в жизни Петра Казанцева тем человеком, который, словно второй отец, привил ученику любовь к строительному делу.

Отцовой работой Петр любовался даже со стороны — каждое движение стамески творило что-то неожиданное. В кладке же одно: тычок—ложок, тычок—ложок, гони хоть до поднебесья.

Присмотрелся как-то Иван Яковлевич к Петру и покачал головой:

— Не так кладешь стену, совсем не так...

— Как не так? — изумился Казанцев. — Раствор подстилаю в меру, вертикаль идет по уровню.

Иван Яковлевич улыбнулся.

— Раствор, вертикаль... Я же не об этом — ты работу с чувством делай, вживайся в нее.

Только через год, когда вторично попал Петр на практику, многое стало ясным. Оказывается, до сих пор он видел только мазки великолепной картины, к работе над которой был причастен и сам. А тут вдруг будто сняли с полотна покрывало. И на нем светлыми речками разбежались новые улицы, встали, словно на смотре, огромные заводские цехи.

Петр будто открыл в себе второе «я». Прав Иван Яковлевич, главное — в любовном отношении к делу.

«На нашей работе земля держится»... Так говаривал отец Петра. Теперь сын мог повторить эти слова.

Ушел Петр после года работы в армию, писал ребятам теплые письма. Он душой сросся с большим сибирским городом.

А еще тянуло его сюда вот что: где-то на строительных лесах четвертого управления голубел платочек неутомимой спортсменки и каменщицы Ани Комаровой. И вот—здравствуй, «гражданка». Здравствуйте, ребята. Здравствуй, бригада Алексея Ильича Гаины. Ну, и, конечно же, здравствуй, Аня.

Крытый каток. Это—крупнейшая непромышленная стройка города. Здесь и работает коллектив Гаины. А среди лучших каменщиков — Петр Казанцев. О нем Алексей Ильич может говорить без конца. Петр — мастер на все руки. Хоть он официально числится каменщиком, но может работать и плотником, и монтажником, и бетонщиком. Недавно на восемнадцатиметровой высоте подшивали потолок. Работа, можно сказать, для верхолазов, а Петр успевал за троих. И сказывались тут не только смелость да опыт, а какое-то пристрастие, увлеченность работой.

Говорят, любимое дело как бы окрыляет человека, делает его жизнь богаче и разносторонней. Наверное, это правда. Казанцев успевает и учиться в вечерней школе, и участвовать в профсоюзных делах, и быть отличным спортсменом.

В бригадном вагончике — походная библиотечка. А около вагончика теннисный стол, волейбольная площадка. Все это вряд ли появилось бы без Петра Казанцева и его жены Анны.

Аня учится заочно в пединституте. Петр же окончил восьмой класс вечерней школы и уже в этом году сдает документы в строительный техникум. Великолепная семья строителей. О Казанцевых говорят с восхищением.

Бригада Гаины — коллектив коммунистического труда. Здесь, вообще, люди как на подбор. Но Петра Казанцева Алексей Ильич всегда ставит на правый фланг. «Понимаете? — говорит бригадир. — На него можно положиться, как на самого себя. Душа у него светлая».

В. ОЛЕНИН.

г. Барнаул,
трест «Стройгаз».

На Алтае широко известно имя Героя Социалистического Труда Ивана Даниловича Балюка. Тридцать три года проработал он чабаном в колхозе «Страна Советов» Рубцовского района.

Труд овцевода по душе пришелся сыну Балюка — Роману Ивановичу. С детства ухаживает он за овцами, а несколько лет назад принял от отца самую драгоценную в хозяйстве отару племенных тонкорунных баранов.

В марте этого года Роману Ивановичу тоже присвоено высокое звание Героя Социалистического Труда.

НА СНИМКЕ: Р. И. Балюк с отарой на выпасах.

Фото В. Николаева.

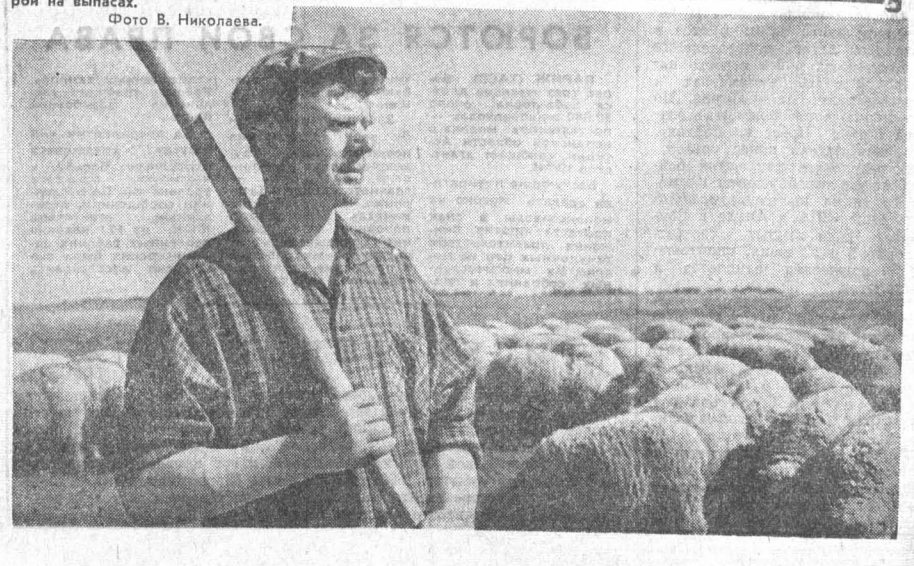

НАГРАДЫ РОДИНЫ—ДОСТОЙНЫМ

В ПРЕЗИДИУМЕ ВЕРХОВНОГО СОВЕТА СССР

За успехи, достигнутые в увеличении производства и заготовок пшеницы, ржи, гречихи, риса, других зерновых и кормовых культур и высокопроизводительном использовании техники, Президиум Верховного Совета СССР Указом от 23 июня 1966 года наградил орденами и медалями СССР большую группу отличившихся передовиков сельского хозяйства РСФСР, в том числе ПО АЛТАЙСКОМУ КРАЮ:

(Окончание. Начало в №№ 148—149 за 2—3 июля).

МЕДАЛЬЮ «ЗА ТРУДОВОЕ ОТЛИЧИЕ»

Крюкова Герасима Антоновича — тракториста колхоза им. Фрунзе Егорьевского района.

Кудрявцева Геннадия Меркульевича — тракториста совхоза «Амурский» Усть-Коксинского района Горно-Алтайской автономной области.

Кузнецова Виктора Михайловича — комбайнера совхоза «Боровой» Каменского района.

Кузнецова Михаила Григорьевича — тракториста совхоза «Правда» Залесовского района.

Кузнецова Николая Михайловича — рабочего Мамонтовского районного объединения «Сельхозтехника».

Кулагина Павла Степановича — заведующего мастерской Бобковского отделения «Сельхозтехника» Рубцовского района.

Куимова Александра Федоровича — тракториста совхоза «Сибирь» Чарышского района.

Кулешову Пелагею Михайловну — колхозницу колхоза им. Кирова Локтевского района.

Куликову Александру Никитичну — колхозницу колхоза «Родина» Волчихинского района.

Куличевского Василия Гавриловича — рабочего Калистратихинского объединения «Сельхозтехника» Калманского района.

Кульгина Кузьму Ивановича — рабочего Бийской передвижной механизированной колонны № 7 треста «Бийскцелинстрой».

Купанских Давыда Юлисовича — тракториста совхоза «Камышенский» Краснощековского района.

Кураева Ивана Даниловича — тракториста совхоза «Верхне-Обской» Смоленского района.

Курбатова Юрия Сергеевича — бригадира Хабарской передвижной механизированной колонны № 28 треста «Кулундацелинстрой».

Кухтина Якова Семеновича — тракториста колхоза «Заветы Ильича» Кулундинского района.

Кучина Николая Алексеевича — рабочего Смоленской передвижной механизированной колонны № 26 треста «Бийскцелинстрой».

Лазарева Александра Егоровича колхозника колхоза «Заря коммунизма» Алейского района.

Лазебного Николая Дмитриевича — шофера Ребрихинской межколхозной строительной организации.

Лапаева Егора Матвеевича — колхозника колхоза «Алтай» Топчихинского района.

Лапина Василия Ивановича — тракториста колхоза им. Ленина Мамонтовского района.

Ласькова Илью Евгеньевича — тракториста колхоза им. Калинина Краснощековского района.

Лебсака Владимира Владимировича — рабочего Егорьевского кирпичного завода.

Леонтьева Михаила Павловича — тракториста совхоза «Карабинский» Солтонского района.

Лепко Николая Романовича — рабочего Локтевской межколхозной строительной организации.

Лисина Николая Петровича — бригадира Локтевского строительно-монтажного управления треста «Алейскцелинстрой».

Литвинова Василия Ивановича — тракториста совхоза «Целинный» Волчихинского района.

Литке Евгения Теодоровича — комбайнера колхоза им. Калинина Краснощековского района.

Ломакина Ивана Васильевича — тракториста колхоза им. Кирова Первомайского района.

Looса Константина Андреевича — колхозника колхоза им. Чкалова Алейского района.

Лукина Семена Яковлевича — тракториста совхоза «Россия» Кытмановского района.

Лущеко Владимира Лаврентьевича — прораба Смоленской передвижной механизированной колонны № 26 треста «Бийскцелинстрой».

Лишкину Марию Никитичну — колхозницу колхоза «Прогресс» Поспелихинского района.

Макарова Георгия Ильича — тракториста совхоза «Краснощековский» Краснощековского района.

Макарова Николая Петровича — тракториста совхоза «Чуманский» Баевского района.

Максимова Виктора Ивановича — тракториста совхоза «Таврический» Благовещенского района.

Малышева Куприяна Эмануиловича — тракториста совхоза «Алейский» Алейского района.

Маляренко Дмитрия Романовича — тракториста совхоза «Мельниковский» Поспелихинского района.

Манаева Николая Петровича — тракториста колхоза им. Тельмана Панкрушихинского района.

Маникина Георгия Наумовича — тракториста совхоза «Победа» Кулундинского района.

Манторова Александра Матвеевича — рабочего Ключевского районного отделения «Сельхозтехника».

Маслова Виктора Павловича — рабочего Солтонской передвижной механизированной колонны № 204 треста «Бийскцелинстрой».

Маслова Ивана Александровича — бригадира Усть-Канского строительно-монтажного управления треста «Горно-Алтайскцелинстрой».

Машонкина Александра Егоровича — тракториста колхоза им. Чапаева Кулундинского района.

Медведева Николая Ивановича — тракториста совхоза «Верхне-Обской» Смоленского района.

Медникова Даниила Фадеевича — тракториста совхоза «Огневский» Усть-Калманского района.

Меля Андрея Пахтановича — колхозника колхоза «Россия» Усть-Пристанского района.

Мецлера Виктора Давыдовича — тракториста совхоза «Троинский» Рубцовского района.

Мечева Анатолия Леонидовича — бригадира Павловского строительно-монтажного управления треста «Барнаулцелинстрой».

Мещерякова Ивана Ивановича — тракториста колхоза им. Шевченко Благовещенского района.

Милеева Владимира Сергеевича — рабочего ремонтно-восстановительного поезда № 31 треста «Алтайтрансстрой».

Миллера Эдмунда Давидовича — прораба Павловского строительно-монтажного управления треста «Барнаулцелинстрой».

Милодана Василия Парфентьевича — мастера Славгородского строительно-монтажного управления треста «Алтайводстрой».

Михайленко Егора Прохоровича — тракториста колхоза «Путь Ленина» Поспелихинского района.

Мишенина Ивана Андреевича — комбайнера совхоза им. Гастелло Хабарского района.

Молчанова Николая Терентьевича — шофера совхоза «Шипуновский» Шипуновского района.

Мотейко Владимира Макаровича — тракториста совхоза «12 лет Октября» Поспелихинского района.

Моторную Елену Константиновну — заведующую Локтевской контрольно-семенной лабораторией.

Мусийко Николая Григорьевича — тракториста совхоза «Суетский» Благовещенского района.

Мусинова Гусмана Альмахамбетовича — тракториста Кулундинского откормсовхоза Кулундинского района.

Мусюхина Павла Владимировича — колхозника колхоза им. XX партсъезда Каменского района.

Набоко Марию Филипповну — бригадира Знаменского гослесопитомника Славгородского района.

Надточего Василия Александровича — бригадира совхоза «Моховской» Алейского района.

Нагеля Адама Лукьяновича — комбайнера колхоза им. Карла Маркса Ребрихинского района.

Надыкту Дмитрия Васильевича — рабочего Курьинского отделения «Сельхозтехника» Кулундинского района.

Назаренко Андрея Захаровича — тракториста совхоза «Тальменский» Тальменского района.

Наливайко Федора Ивановича — тракториста совхоза «Ильинский» Хабарского района.

Налимову Домну Никифоровну — рабочую Усть-Пристанского хлебоприемного пункта.

Находкина Владимира Никитовича — тракториста совхоза «Повалихинский» Первомайского района.

Неверова Виктора Филипповича — тракториста колхоза им. Чапаева Романовского района.

Непутаева Ивана Павловича — механика Столбовского отделения «Сельхозтехники» Каменского района.

Нечушкина Якова Алексеевича — колхозника колхоза им. Фрунзе Егорьевского района.

Никитеева Александра Филипповича — шофера совхоза «Антипинский» Целинного района.

Никотина Ивана Яковлевича — тракториста совхоза «Мельниковский» Поспелихинского района.

Новикова Василия Ивановича — токаря совхоза «Октябрьский» Шипуновского района.

Новикова Василия Сергеевича — тракториста совхоза «Восход» Курьинского района.

Норенко Ивана Максимовича — рабочего совхоза «Шипуновский» Шипуновского района.

Носенко Василия Аксентьевича — тракториста колхоза «Сибирь» Романовского района.

Носовца Илью Ивановича — рабочего Кулундинской передвижной механизированной колонны № 6 треста «Кулундацелинстрой».

Ноярникова Виктора Савельевича — рабочего Славгородского монтажного управления треста «Сибсовхозмонтаж».

Овдина Ивана Васильевича — рабочего Арбузовского хлебоприемного пункта Павловского района.

Овсянникова Василия Никифоровича — тракториста колхоза им. Свердлова Тюменцевского района.

Овтина Анатолия Андреевича — комбайнера колхоза «Красная гвардия» Змеиногорского района.

Овчара Александра Никитовича — токаря Бийского районного отделения «Сельхозтехника».

Осипова Михаила Нестеровича — тракториста совхоза «Инской» Краснощековского района.

Останина Сергея Ивановича — колхозника колхоза «Путь к коммунизму» Локтевского района.

Панова Дмитрия Афанасьевича — рабочего Анисимовского отделения «Сельхозтехники» Тальменского района.

Панферова Василия Ивановича — рабочего Смоленской передвижной механизированной колонны треста «Бийскцелинстрой».

Паршенко Василия Никифоровича — тракториста совхоза «Свердловский» Хабарского района.

Паутова Василия Пантелеевича — тракториста колхоза им. XIX съезда партии Быстроистокского района.

Пахомова Григория Михайловича — комбайнера колхоза «Краснофлотец» Локтевского района.

Петанину Анну Дмитриевну — колхозницу колхоза «Лебяжье» Егорьевского района.

Петрова Геннадия Федоровича — колхозника колхоза «По ленинскому пути» Змеиногорского района.

Петрухину Валентину Ивановну — рабочую совхоза «Боровой» Каменского района.

Петухова Владимира Ивановича — тракториста колхоза им. Чапаева Павловского района.

Пирогова Василия Ивановича — тракториста совхоза «Угловский» Угловского района.

Писарева Спиридона Петровича — рабочего совхоза «Кайтанакский» Усть-Коксинского района Горно-Алтайской автономной области.

Плотникова Ивана Николаевича — рабочего Никольского отделения «Сельхозтехники» Змеиногорского района.

Плотникову Анну Павловну — бригадира Сорокинской передвижной механизированной колонны № 33 треста «Барнаулцелинстрой».

Плужника Александра Ивановича — тракториста совхоза «Николаевский» Поспелихинского района.

Подкорытова Федора Ивановича — тракториста совхоза «Нижне-Уймонский» Усть-Коксинского района Горно-Алтайской автономной области.

Подолина Николая Филипповича — тракториста совхоза «Шипуновский» Шипуновского района.

Пожарникову Екатерину Алексеевну — колхозницу колхоза им. Карла Маркса Топчихинского района.

Позднякова Анатолия Александровича — комбайнера колхоза «Рассвет» Каменского района.

Покачалова Александра Денисовича — тракториста колхоза «Путь Ленина» Каменского района.

Полякова Василия Марковича — тракториста колхоза «Октябрь» Шипуновского района.

Полехина Петра Демидовича — тракториста колхоза им. Куйбышева Славгородского района.

Поломошнова Дмитрия Сергеевича — тракториста совхоза «Ситниковский» Баевского района.

Поминова Тимофея Васильевича — тракториста совхоза «Павловский» Павловского района.

Попова Николая Васильевича — тракториста Баевского откормсовхоза Баевского района.

Потанина Федора Макаровича — тракториста совхоза «Плотниковский» Каменского района.

Приваленко Карпа Леонтьевича — тракториста колхоза им. Калинина Романовского района.

Привалова Александра Тимофеевича — рабочего Михайловского районного объединения «Сельхозтехника».

Прокопенко Георгия Кондратьевича — инспектора Государственной комиссии по сортоиспытанию сельскохозяйственных культур.

Просвирнину Татьяну Семеновну — бригадира Кулундинской передвижной механизированной колонны № 6 треста «Кулундацелинстрой».

Проскурина Николая Владимировича — шофера Усть-Пристанского районного объединения «Сельхозтехника».

Пьянкова Бориса Филипповича — шофера Алейского районного объединения «Сельхозтехника».

Пьянова Алексея Евстафьевича — комбайнера Шульгинского откормсовхоза Алтайского района.

Райса Ивана Давыдовича — комбайнера колхоза «Победа» Славгородского района.

Резниченко Александру Ивановну — рабочую Шипуновского хлебоприемного пункта.

Реплингера Бориса Валентиновича — тракториста совхоза «Табунский» Кулундинского района.

Ровкина Алексея Даниловича — комбайнера совхоза «Кольванский» Курьинского района.

Ртищева Владимира Николаевича — тракториста колхоза «Путиловец» Ключевского района.

Рудера Петра Александровича — тракториста совхоза «Ново-Еловский» Тальменского района.

Рудина Владимира Александровича — экскаваторщика Завьяловской передвижной механизированной колонны № 29 треста «Кулундацелинстрой».

Русанова Василия Ивановича — комбайнера совхоза «Боровой» Каменского района.

Рыжинского Дмитрия Дмитриевича — тракториста колхоза им. Ильича Михайловского района.

Рыжкова Ивана Федоровича — бригадира Тальменской межколхозной строительной организации.

Рытвина Ивана Васильевича — комбайнера совхоза «Коробейниковский» Усть-Пристанского района.

Савельеву Марию Александровну — почвоведа Алтайской землеустроительной экспедиции института «Росгипрозем».

Савелькаева Александра Кузьмича — главного агронома совхоза «Чергинский» Шебалинского района Горно-Алтайской автономной области.

Савенкова Прокопия Ивановича — тракториста колхоза «Партизанский штаб» Ребрихинского района.

Савикина Федора Федоровича — тракториста совхоза «Луч Октября» Троицкого района.

Саланина Николая Прокопьевича — комбайнера колхоза «Родина» Сорокинского района.

Сальникова Илью Михайловича — тракториста совхоза «Катунский» Красногорского района.

Сапроненкова Федора Алексеевича — тракториста колхоза им. Кирова Кытмановского района.

Сахно Анастасию Павловну — трактористку колхоза им. Мамонтова Романовского района.

Свитенко Антона Аксеновича — тракториста совхоза «Кулундинский» Кулундинского района.

Селиверстова Ивана Ивановича — тракториста колхоза им. Ленина Каменского района.

Семененко Василия Матвеевича — тракториста колхоза «Заветы Ленина» Мамонтовского района.

Семерикова Трофима Петровича — тракториста совхоза «Романовский» Романовского района.

Семченко Николая Георгиевича — комбайнера совхоза «Соколовский» Бийского района.

Сентябову Александру Степановну — рабочую совхоза «Пильненский» Красногорского района.

Сентякова Александра Алексеевича — бригадира Павловского строительно-монтажного управления № 1 треста «Алтайсельэлектросетьстрой».

Сержиева Хакимуллу Гайнтдиновича — комбайнера колхоза «Дружба» Угловского района.

Сережкина Алексея Федоровича — тракториста совхоза «Подстепновский» Ребрихинского района.

Серых Степана Кузьмича — тракториста колхоза «Победа» Ребрихинского района.

Сибирякову Агафью Дорофеевну — рабочую Усть-Калманского хлебоприемного пункта.

Синкина Владимира Павловича — тракториста совхоза «Чумышский» Кытмановского района.

Скаредина Алексея Ивановича — прораба Каменского строительного участка треста «Алтайводстрой».

Скобеева Ивана Николаевича — тракториста совхоза «Усть-Калманский» Усть-Калманского района.

Скощова Ивана Александровича — шофера Троицкого районного объединения «Сельхозтехника».

Слюсарева Мирона Ивановича — комбайнера колхоза им. Кирова Благовещенского района.

Смирнова Алексея Семеновича — заведующего Усть-Коксинским сортоиспытательным участком Горно-Алтайской автономной области.

Смирных Сергея Назаровича — тракториста колхоза «На страже мира» Алтайского района.

Сосова Михаила Сергеевича — рабочего совхоза «Красный партизан» Чарышского района.

Сотникова Владимира Ивановича — шофера Рассветовского откормсовхоза Романовского района.

Сотникова Кондратия Яковлевича — тракториста совхоза «Белокурихинский» Смоленского района.

Старыгина Михаила Ивановича — тракториста колхоза им. Ленина Быстроистокского района.

Столкова Митрофана Харлампьевича — тракториста колхоза «Сибирь» Змеиногорского района.

Стоянкова Петра Трофимовича — тракториста совхоза «Краснодарский» Усть-Пристанского района.

Стрельцова Николая Тимофеевича — тракториста колхоза «Родина» Локтевского района.

Суворову Марию Николаевну — рабочую Славгородского строительно-монтажного управления треста «Кулундацелинстрой».

Сударикова Петра Михайловича — тракториста совхоза «Тогульский» Кытмановского района.

Супруна Александра Андреевича — комбайнера совхоза «Серебропольский» Кулундинского района.

Суразова Тобока — колхозника колхоза «Мухор-Тархата» Кош-Агачского района Горно-Алтайской автономной области.

Суродеева Прохора Трофимовича — рабочего совхоза «Правда» Залесовского района.

Сутушко Варвару Петровну — рабочую Славгородского хлебоприемного пункта.

Сухотерина Александра Терентьевича — рабочего Масальского отделения «Сельхозтехники» Локтевского района.

Сысоева Василия Егоровича — механика совхоза «Свиловский» Чарышского района.

Тамурко Ивана Алексеевича — тракториста совхоза «Бурлинский» Бурлинского района.

Тарских Симона Наумовича — комбайнера совхоза «Советская Сибирь» Алтайского района.

Таскина Юрия Васильевича — тракториста колхоза им. Максима Горького Павловского района.

Терешкову Фаину Леонтьевну — рабочую Топчихинского строительно-монтажного управления треста «Барнаулцелинстрой».

Тертищева Василия Антоновича — механика колхоза им. Ленина Тальменского района.

Тимошенко Клавдию Николаевну — экономиста краевого статистического управления.

Титова Ивана Васильевича — тракториста колхоза «Красный восток» Ключевского района.

Ткаченко Николая Акимовича — колхозника колхоза им. М. Горького Благовещенского района.

Толмачева Михаила Васильевича — тракториста колхоза «Победа» Волчихинского района.

Торопчина Якова Николаевича — тракториста совхоза «Зональный» Бийского района.

Торчуткина Ивана Федоровича — тракториста совхоза «Красный факел» Целинного района.

Траутвейна Германа Христиановича — тракториста совхоза «Коммунар» Алейского района.

Трашкова Александра Ивановича — тракториста племсовхоза «Покровский» Краснощековского района.

Третьякова Василия Романовича — тракториста колхоза «Путь Ленина» Тальменского района.

Трибелева Анатолия Николаевича — прораба Рубцовской передвижной механизированной колонны № 30 треста «Алейскцелинстрой».

Трибунского Ивана Ивановича — комбайнера совхоза им. Гастелло Хабарского района.

Тупикина Андрея Федоровича — тракториста колхоза «Восток» Алтайского района.

Тюлькову Любовь Васильевну — рабочую Ремовского завода железобетонных изделий треста «Алтайцелинстройматериалы».

Утева Николая Логиновича — шофера колхоза им. Кирова Каменского района.

Федосеева Петра Антоновича — колхозника колхоза им. Дзержинского Кытмановского района.

Феднева Гаврила Трофимовича — комбайнера колхоза «Родина» Быстроистокского района.

Феллера Федора Карловича — тракториста совхоза «Дружба» Алейского района.

Филь Анну Васильевну — колхозницу колхоза им. Кирова Рубцовского района.

Фисенко Николая Андреевича — тракториста совхоза «Подойниковский» Панкрушихинского района.

Фишера Александра Антоновича — тракториста совхоза «Чумышский» Кытмановского района.

Харченко Дмитрия Павловича — тракториста колхоза «Заря» Локтевского района.

Хлюцину Зинаиду Акимовну — агронома краевого объединения «Сельхозтехника».

Хохлова Василия Владимировича — комбайнера колхоза им. Ленина Алтайского района.

Храмова Виктора Павловича — начальника отдела краевого объединения «Сельхозтехника».

Христа Федора Давыдовича — тракториста совхоза «Луч Октября» Троицкого района.

Царева Ивана Алексеевича — тракториста совхоза «Путь Ленина» Смоленского района.

Цветикова Юрия Григорьевича — тракториста колхоза «Знамя Родины» Поспелихинского района.

Цицилина Ивана Яковлевича — тракториста колхоза «Восход» Змеиногорского района.

Чабана Александра Ивановича — бригадира Заречной передвижной механизированной колонны № 340 треста «Бийскцелинстрой».

Чебатарева Ивана Алексеевича — бригадира совхоза «Кировский» Мамонтовского района.

Черешнева Ивана Григорьевича — комбайнера колхоза «Маяк» Егорьевского района.

Чернова Василия Митрофановича — тракториста совхоза «Восточный» Целинного района.

Черпуцкую Екатерину Ерофеевну — рабочую Каменского авторемзавода «Сельхозтехника».

Чернышева Владимира Александровича — тракториста совхоза «Дружба» Алейского района.

Чернякова Василия Андреевича — мастера Кытмановского хлебоприемного пункта.

Чистякова Анатолия Константиновича — рабочего Завьяловской передвижной механизированной колонны № 29 треста «Кулундацелинстрой».

Чумакова Павла Прокопьевича — слесаря совхоза «Моховской» Алейского района.

Шабалину Марию Григорьевну — рабочую Успенского хлебоприемного пункта Локтевского района.

Шабельника Павла Васильевича — рабочего совхоза «Заря» Баевского района.

Шабурова Николая Феоктистовича — тракториста совхоза «Рыбинский» Каменского района.

Шайда Давыда Егоровича — кузнеца совхоза «Троинский» Рубцовского района.

Шалыгина Николая Евсеевича — тракториста колхоза им. Гетманского Рубцовского района.

Шатрова Александра Федоровича — рабочего Каменского авторемонтного завода краевого объединения «Сельхозтехника».

Шахову Христинью Ивановну — рабочую совхоза «Чуманский» Баевского района.

Швецова Михаила Егоровича — тракториста совхоза «Чойский» Майминского района Горно-Алтайской автономной области.

Швецова Николая Семеновича — тракториста совхоза им. Анатолия Хабарского района.

Шевченко Алексея Степановича — тракториста колхоза «Россия» Поспелихинского района.

Шевченко Андрея Федосеевича — заведующего мастерской совхоза «Родинский» Родинского района.

Шевченко Ивана Васильевича — студента Алтайского сельскохозяйственного института.

Шекеру Ивана Степановича — шофера Хабарского откормсовхоза Хабарского района.

Шипулина Александра Михайловича — комбайнера колхоза «Первое мая» Алейского района.

Ширнина Николая Алексеевича — комбайнера совхоза «Кытмановский» Кытмановского района.

Шишканову Дарью Антоновну — рабочую Панкрушихинского районного объединения «Сельхозтехника».

Шишкина Семена Дмитриевича — комбайнера колхоза «Победа» Змеиногорского района.

Шкурова Анатолия Павловича — комбайнера совхоза «Беловский» Троицкого района.

Шматенко Николая Логиновича — тракториста колхоза им. Чапаева Мамонтовского района.

Шмидта Александра Соломоновича — бригадира совхоза «Чумышский» Кытмановского района.

Шмидта Андрея Андреевича — тракториста Точилинского откормсовхоза Смоленского района.

Шнара Крестьяна Фридриховича — тракториста колхоза «Россия» Мамонтовского района.

Шонгина Ивана Даниловича — комбайнера колхоза им. Мичурина Каменского района.

Шпанагеля Якова Андреевича — бригадира колхоза «Знамя Октября» Ключевского района.

Шпехта Андрея Андреевича — шофера совхоза «Гуселетовский» Романовского района.

Штауба Герберта Яковлевича — комбайнера колхоза им. Калинина Мамонтовского района.

Штрейса Александра Николаевича — тракториста совхоза «Чистюньский» Топчихинского района.

Шульгина Ефима Васильевича — комбайнера совхоза «Логовский» Первомайского района.

Шумана Фридриха Фридриховича — рабочего совхоза «Целинный» Волчихинского района.

Шумкова Владимира Васильевича — шофера совхоза «Кулундинский» Кулундинского района.

Щепина Михаила Максимовича — тракториста Быстроистокского откормсовхоза Быстроистокского района.

Щигорева Николая Ивановича — тракториста совхоза «Алтайский» Смоленского района.

Эртеля Александра Генриховича — тракториста госплемзавода «Пролетарий» Троицкого района.

С РАЗНЫХ МЕРИДИАНОВ

КОРОТКО

ХАНОЙ. Большие группы американских самолетов, базирующиеся на авианосцах 7-го флота и на военных базах в Южном Вьетнаме и Таиланде, неоднократно вторгались 1 июля в воздушное пространство Демократической Республики Вьетнам, бомбили и обстреливали густонаселенные районы и промышленные объекты в провинциях Куангбинь, Хатинь, Тханьхоа, Хайзыонг и Куангнинь.

НЬЮ-ЙОРК. Пентагон намерен применить драконовские меры к американским солдатам, отказывающимся участвовать во вьетнамской агрессии Соединенных Штатов. Помощник генерального прокурора министерства обороны США Фрэнк Бартимо заявил корреспонденту «Нью-Йорк таймс», что американские солдаты, отказывающиеся воевать во Вьетнаме, будут подвергаться наказаниям вплоть до смертной казни.

ЛОНДОН. Армия и народ не поддержали призыв руководителей неудавшегося переворота, в котором участвовало около ста человек, заявил премьер-министр Ирака Абдель Рахман аль-Баззаз. По сообщению агентства Рейтер, премьер-министр выступил на пресс-конференции, передавшейся по багдадскому радио.

ПАРИЖ. В Испании с первого июля вновь резко повышена квартирная плата. По сообщению полученной здесь газеты «Вангуардия эспаньола», квартплата, согласно декрету, опубликованному в середине июня в «официальном государственном бюллетене», повышается до 20 процентов.

ЛОНДОН. По сообщению корреспондента агентства Рейтер из Тайбэя, государственный секретарь США Дин Раск прибыл на Тайвань для переговоров с Чан Кай-ши.

ЛОНДОН. Министр обороны Англии Д. Хили отбыл из Лондона с двухнедельным визитом в страны Дальнего Востока. Д. Хили посетит Сингапур, Гонконг и Малайзию.

В НОЯБРЕ этого года в Уругвае состоятся всеобщие выборы. В ходе предвыборной кампании прогрессивные силы страны борются за участие широких масс в решении национальных проблем.

В противовес буржуазным программам уругвайские профсоюзы выдвинули народный проект за реформу конституции. В случае, если проект наберет 200 тысяч подписей, он будет поставлен на плебисцит. Собрано уже свыше 160 тысяч подписей.

НА СНИМКЕ: сбор подписей под народным проектом конституции Уругвая.

Фотохроника ТАСС.

УКРЕПЛЕНИЕ УЗ ДРУЖБЫ

ИНОСТРАННАЯ ПЕЧАТЬ ОБ ИТОГАХ ПОЕЗДКИ ДЕ ГОЛЛЯ В СССР

МОСКВА, 2 июля. (ТАСС). Сегодняшние парижские газеты подчеркивают, что визит Президента Франции де Голля в СССР привел к дальнейшему укреплению франко-советских отношений. Советско-французская декларация, отмечает «Юманите», является позитивным документом, свидетельствующим о реальном и ощутимом улучшении отношений между двумя странами. Помимо заключения дипломатических соглашений, пишет газета, эта поездка, безусловно, приведет к укреплению дружбы французского и советского народов.

Говоря о приеме, оказанном де Голлю в СССР, газета «Фигаро» отмечает, что «нельзя было сделать чего-то большего для государственного деятеля Запада». Президент республики, отмечает «Монд», выразил уверенность, что действия Советского Союза отвечают разрядке напряженности и что период «холодной войны» отныне закончен. Не вызывает никаких сомнений, пишет газета, что обе стороны решили твердо идти по открывшемуся пути.

В глазах польской общественности, подчеркивает сегодня варшавская газета «Трибуна люду», сближение между Францией и СССР, углубленное и упроченное визитом генерала де Голля, является одним из важнейших событий, может стать ключом к общеевропейской политике сотрудничества, соглашения и мира.

Франция и Советский Союз установили близкие и сердечные контакты. Московская декларация — реальное выражение новых процессов в международных и, прежде всего, в европейских отношениях, подчеркивает белградская газета «Борба».

Чилийская газета «Сигло» особо выделяет заявление Председателя Президиума Верховного Совета СССР Н. В. Подгорного и Президента Франции де Голля о необходимости срочного урегулирования вьетнамского вопроса на основе Женевских соглашений.

ПОЗОР АМЕРИКАНСКИМ АГРЕССОРАМ!

«Позор агрессорам США!», «Янки — вон из Вьетнама!», «Мы с вами, вьетнамские друзья!» — с такими лозунгами приходят в эти дни советские люди на митинги протеста против варварских действий американских империалистов во Вьетнаме. Общественность нашей страны клеймит позором зарвавшихся американских вояк, требует прекращения бомбардировок Демократической Республики Вьетнам и вывода всех американских войск из Южного Вьетнама.

Новое преступление американских империалистов, заявил на митинге ударник коммунистического труда Московского прожекторного завода К. Перехрист, вызвало бурю негодования во всем мире. Вместе со всеми людьми доброй воли труженики нашего завода требуют: Американские агрессоры, руки прочь от Вьетнама! Участница Великой Отечественной войны электромонтажница А. И. Самойлова взволнованно говорила о том, что вьетнамские матери переживают сейчас то, что пришлось пережить в годы войны советским женщинам. Американским империалистам никогда не смыть своего позора! — заявила она.

От имени женщин-работниц шестого троллейбусного парка Москвы горячую солидарность с вьетнамскими сестрами выразила работница К. П. Мурзина. Мы, сказала она, восхищены мужеством наших вьетнамских сестер. Мы разделяем их горе и страдания. Пусть знают агрессоры: слезы матерей и стоны детей Вьетнама — это клеймо позора, которое вечно будет на лице Америки! Империалисты не уйдут от расплаты. Выступавшие на митинге другие ораторы одобрили политику Советского правительства по оказанию помощи братскому вьетнамскому народу. Они заверили патриотов Вьетнама, что советский народ в этот трудный для них час будет твердо на их стороне.

Мир Вьетнаму! Эти слова звучат на многолюдных митингах солидарности трудового Ленинграда с борьбой героического вьетнамского народа против американской агрессии. Прекратить грязную войну! Вывести войска интервентов из Вьетнама — заявил на митинге коллектива Автовского домостроительного комбината участник Великой Отечественной войны инженер В. Н. Ганеев. — Мы клеймим позором политику правящих кругов США, стремящихся подавить национально-освободительную борьбу народа Южного Вьетнама!

Волна митингов протеста против варварских действий американских воздушных пиратов прокатилась по всей Молдавии. Бомбардировка пригородов Ханоя и Хайфона будет одним из пунктов сурового обвинения, которое человечество предъявит американскому империализму на суде народов, заявил на митинге рабочих трикотажной фирмы «Стяуа рошие» помощник мастера В. И. Расянский.

Коллектив Чимкентского завода прессов-автоматов, выпускающий машины, которые применяются и на предприятиях ДРВ, выразил солидарность с вьетнамским народом. Все честные люди, сказал слесарь С. Морозов, клеймят позором американских империалистов за вооруженное вмешательство во внутренние дела Вьетнама. Народы не простят преступлений военщины США.

С протестами против злодеяний американцев на вьетнамской земле выступают советские общественные деятели. Американские бомбардировки окраин Ханоя и портовых районов Хайфона — зловещий признак эскалации, с которым война во Вьетнаме вступает в новую фазу, еще больше угрожая превратиться в мировой пожар, заявил председатель Московского комитета защиты мира, член-корреспондент АН СССР С. Вернов. Московские защитники мира гневно осуждают это новое злодеяние правительства США. Вместе со всем прогрессивным человечеством они требуют: «Руки прочь от Вьетнама!».

(ТАСС).

МЕСЯЦ В ГОСТЯХ

ТЕАТРАЛЬНОЕ ОБОЗРЕНИЕ

Вот уже месяц гостит в Барнауле Курганский областной драматический театр, и каждый вечер зрительный зал полон. «Ермака» курганцам пришлось ставить больше, чем собирались: настояли зрители... Пожалуй, пришло время разобраться во впечатлениях и подвести некоторые итоги: репертуар уже показан весь, теперь идут только повторные спектакли. Что же мы с вами видели на сцене? И в первую очередь, что работало на успех наших гостей?

Сначала о репертуаре. Коллектив смело берет пьесы самых разных жанров, на самые разные темы. Настолько смело, что на первый взгляд это может показаться даже всеядностью. Но в том-то и дело, что «пестрота» эта продумана, есть в ней своя логика, с которой трудно не согласиться. Коллектив думает о репертуаре в целом, а не только об одной пьесе, которая ему почему-либо понравилась. Мы видим на сцене Ермака, завоевывающего Сибирь, и события периода русско-японской войны, и то, что происходило на далеких приисках в преддверии революции, и подвиг советского разведчика. Так, что у «пестроты» очень четкая последовательность. Театр привлекает история, показ человека в обстоятельствах, которые вызывают к жизни все самые сильные качества его.

Тот, кто хотел бы, однако, придраться к репертуару курганцев, может сказать: позвольте, а зачем же они поставили сразу две пьесы о любви? Да, их две — «Немой рыцарь» и «Семья Плаховых». Переводная и русская; из времен рыцарских подвигов и из нашей, советской жизни. И любовь в обоих случаях рыцарская. Так не убрать ли из репертуара этого «Немого»? Ан нет! Немой-то говорит! Насколько выпуклее, понятнее, дороже нам становятся высокие чувства рыцарей, рожденных нашей идеологией, когда сопоставишь их с громко выраженными, но — в сравнении! — такими примитивными, по сути своей эгоистичными чувствами рыцарей средневековья!

Кстати, уместно на минуту задуматься и над тем, почему режиссер М. В. Богатырева выбрала «Семью Плаховых», а не, скажем, «Чти отца своего», пьесу тоже сибирскую, дающую яркий материал для большого числа актеров, по сюжету и по проблематике во многом близкую к первой. Оказывается, в «Чти отца...» многовато быта и маловато масштабности для курганцев.

Я не хочу, чтобы это выглядело упреком нашему краевому театру или многим другим, на чьих сценах пьеса В. Лаврентьева идет весьма успешно. У обеих пьес есть свои достоинства и недостатки. Но сделанный курганцами выбор заставляет увидеть тот единый масштаб, по которому формировался репертуар театра, тот принцип, которым руководствовался коллектив.

Однако, как бы разумно и последовально ни был построен репертуар, сила воздействия его на зрителей — во власти актеров. За месяц гастролей курганцев мы убедились, что это дружный, добросовестный, целеустремленный коллектив.

Прежде всего обращают на себя внимание удивительное богатство красок и редкая органичность перевоплощения у заслуженного артиста республики Б. А. Колпакова. Вы без всякого труда вспомните, если видели, любую из его работ. В «Ермаке» — это веселый, грубоватый жизнелюб казак Барабош с такой неподдельной украинской речью; в «Угрюм-реке» — чистый, цельный, безоглядной преданности и суровой мужественности Ибрагим; в «Порт-Артуре» генерал Стессель — безвольный, изнеженный аристократ, который живет чужим умом, не способный и шагу ступить без советчиков. Очень разные характеры, мировоззрения, биографии, казалось бы, несовместимые для репертуара одного актера. Но в каждой роли Б. А. Колпаков ведет себя так естественно, убедительно, с таким эмоциональным подъемом, что видишь: эта трудная работа доставляет актеру счастье.

Добротность, цельность отличают игру заслуженного артиста республики Н. Ф. Филиппова. Положительных героев обычно трудно играть: слишком часто они пишутся как бы по единому типовому проекту, действуют по общеизвестным правилам, а это значительно сужает возможности исполнителя. Филиппову в таких случаях удается согреть образы какой-то особенной теплотой к людям, уверенной в себе силой. Таковы Ермак, адмирал Макаров и глава семейства Плаховых.

Но спектакль «Угрюм-река» показал, что возможности этого актера гораздо богаче. Вспомните последнюю встречу Громова-отца (Филиппов) с Анфисой (Назина) или решающий разговор его с Прохором. Впервые мы видим этого артиста в роли человека, терпящего поражение в столкновении характеров и приобретающего в результате какие-то новые качества. Тут даже мелькает мысль: а почему бы театру не поставить Шекспира, ну, того же «Короля Лира»?

Размеры статьи, к сожалению, не позволяют поговорить более или менее подробно обо всех актерах, которые этого заслуживают.

Но о некоторых нельзя не сказать хотя бы бегло. Запоминается образ жены Стесселя в исполнении заслуженной артистки Казахской ССР М. П. Чосс («Порт-Артур»). Редкое чувство меры проявила Н. А. Сиднева в остром, почти карикатурном образе Клюки («Угрюм-река»); сумела обжить трудный стихотворный текст «Немого рыцаря» О. В. Романова, играющая героиню спектакля. Артистка с большой страстью передает всю эволюцию души своей Сели — от самовлюбленной замкнутости и ханжеской холодности в начале спектакля до безоглядного, самоотреченного раскрытия чувств в спене с «палачом».

Интересна своей глубиной полная психологических переходов, острая, нервная игра В. В. Шилова в «Семье Плаховых». Он до предела обнажил здесь душу предателя Серафима, который потерял себя, потому что слишком хотел себя сберечь. Очень темпераментно играет Шилов и Голыша в «Ермаке». Врезаются в память характерные, с явным сатирическим уклоном работы артистов Г. В. Петрова, Е. А. Колосова... А кипучий, искрящийся дар С. О. Асватурова! А умные, профессиональные работы С. Г. Сиднева, Л. К. и В. В. Назиных, В. А. Ионова, мягкая игра молодого актера А. И. Кононова, смелый почерк М. П. Куликовой... Нет, нельзя объять необъятное! И пора уже сказать о тех, кто направляет игру актеров, руководит превращением пьес в спектакли — о режиссуре.

В репертуаре курганцев представлены работы нескольких режиссеров. Спектакли, поставленные заслуженным артистом РСФСР Л. М. Меерсоном — «Ермак» и «Пресс-атташе в Токио»,—говорят о его тяге к оригинальным, еще не сыгранным в других театрах текстам, о тяге к истории, о его желании не ждать, пока кто-то посмелее «апробирует» пьесы, а сделать это самому. Отличаются спектакли явным стремлением заострить и раскрытие сюжета, и характеристики образов, а также компенсировать некоторую декларативность текстов обаянием игры артистов. И нужно сказать, что он с помощью актеров сумел очеловечить довольно схематичные образы.

Три года назад мне довелось присутствовать на премьере «Ермака» в Омском драмтеатре. Постановка была богатой, торжественной, красивой. Не было в ней, однако, того обаяния и конкретности игры, которые подкупают нас в более скромной подаче курганцев и рождают симпатии или антипатии к действующим лицам.

Не без тревоги шел я на спектакль «Угрюм-река», поставленный Е. И. Еникеевым. Ведь мы видели и браконьерскую эксплуатацию острого сюжета этой инсценировки, и псевдопсихологические искания в области патологии... К счастью, опасения оказались напрасными. Еникееву удалось дать спектаклю очень здоровый тон; главным здесь стало то, что происходит с яркими, сильными характерами в условиях капиталистических отношений, в условиях волчьей схватки за место в жизни.

Отрадное впечатление оставляет единственная в гастрольном репертуаре курганцев постановка нового главного режиссера театра А. И. Разинкина («Порт-Артур»). Не нарушая ведущих принципов коллектива: историзм, конкретность, человечность — он сумел открыть и вызвать к действию прежде скрытые грани актерских дарований. Разработка действия и характеров пошла вглубь. Суховатый В. Л. Шадровский, у которого в «Угрюм-реке» открылись своеобразие и юмор (может, чуточку сверх меры), здесь в образе «Блохи» обретает простоту, естественность, душевное тепло, добрую, веселую общительность. Угловатость В. А. Яшикова, коробившая нас в «Семье Плаховых», здесь вдруг становится художественным средством.

О работе Б. А. Колпакова мы уже говорили. А ведь новому режиссеру нужна была большая зоркость, чтобы разглядеть в Барабоше и Ибрагиме исполнителя роли Стесселя!

Чувствуется, что театр, смело наметивший себе дорогу, вступил в пору зрелости.

И все-таки нельзя не сказать о недостатках, которые очень и очень мешают театру.

Первое, чего хочется пожелать курганцам, это — большей строгости к качеству текстов. Конечно, местная пьеса в репертуаре — вещь очень нужная, но борьбу за нее следовало довести до конца. Коллектив много работал с автором «Ермака» и все-таки примирился с тем, что пьеса порой игнорирует весьма существенные особенности отображаемой эпохи. Наделяя Ермака и Ивана Грозного некоторыми репликами, М. Бударин явно опирался на то обстоятельство, что слова «русский» и «советский» сегодня звучат как синонимы; но тогда ведь было другое время! И Грозный, и Ермак меньше всего заботились о благе населения присоединяемых территорий. Другое дело, что впоследствии общение с русскими обогатило культуру этих народов и содействовало их экономическому и политическому развитию.

Вызывают сомнение и литературные качества героической драмы «Пресс-атташе в Токио».

В решении некоторых спектаклей есть элементы поверхностности, схематичности. При обилии темперамента в трактовке отдельных образов часто недостает накала спектаклю в целом.

Мы познакомились с ищущим, растущим коллективом; хочется надеяться, что к следующему приезду своему на Алтай курганцы сделают сегодняшние свои взлеты обычным уровнем работы театра.

В. СЕРЕБРЯНЫЙ.

---

15 ЛЕТ РАБОТАЕТ с книгой заведующая Троицкой детской библиотекой Елизавета Васильевна Макейкина. Всю свою энергию, знания, опыт отдает она любимому делу. Троицкая детская библиотека — одна из лучших в крае.

Работники библиотеки активно помогают школе и комсомолу в воспитании у детей лучших качеств советского человека.

Большое внимание уделяется при этом индивидуальному руководству чтением ребят. Библиотекари постоянно интересуются, что и как читают дети.

Широко пропагандируется общественно - политическая литература, научно-атеистическая, техническая, литература по искусству, книги о труде.

Ребята принимают активное участие во всех массовых мероприятиях, проводимых библиотекой: в играх, викторинах, диспутах, обсуждениях.

Библиотека проводит путешествия-игры на различные темы: «Путешествие по странам мира», «Путешествие по советским республикам», «Штурмуем космос», «По кладовым химического сырья», «По городам Алтайского края». Такие игры учат ребят самостоятельной работе с книгой, развивают фантазию.

Недавно в Барнауле состоялся семинар работников сельских детских библиотек. В дни его работы из Москвы пришла радостная весть: Е. В. Макейкиной присвоено звание заслуженного работника культуры РСФСР.

Участники семинара вместе с Елизаветой Васильевной порадовались ее большому успеху.

НА СНИМКЕ: заведующая краевой детской библиотекой М. А. Казанцева (справа) поздравляет Е. В. Макейкину с присвоением почетного звания.

Фото В. Перегудова.

г. Барнаул.

ДРУЗЬЯ СОЛНЦА И ВЕТРА

Их — триста человек, совершенно разных и по своим увлечениям, и по характерам. Одни любят бадминтон или волейбол, другим нравится забраться куда-нибудь в уголок и почитать хорошую книжку. И для всех здесь найдется занятие, которое они больше всего любят, и все останутся довольны. Словом, в пионерском лагере ребятам просто некогда скучать.

Лагерь стоит на самой кромке бора. Каждый день в восемь утра горнист играет подъем. Мальчишки и девчонки выскакивают на солнце, к соснам, чтобы начать еще один день. Когда они идут умываться, то вешают свои полотенца на молоденькие сосенки.

Это утро началось с тревоги — первый отряд не досчитался на линейке двух Сереж — Кунгурова и Голика. Воспитатели и пионервожатые бросились на поиски. И никто не знал, что мальчишки еще вчера накопали червей, а сегодня встали в четыре утра и, прошмыгнув на цыпочках мимо спящего дежурного, отправились на речку. Тихую заводь окружали заросли ивняка, над зубчатым горизонтом вставало дымное утреннее солнышко. Мальчишки так увлеклись ужением, что не замечали даже остервеневших комаров. Вот поплавок дрогнул, нырнул в зеленую глубину омута. Рыбак дернул удилище, и над водой затрепетал серебристый, круглый пескарь...

Мальчишки забыли, что уже давно протрубил горн. Пришли они в десять. Была им, конечно, проборка за самовольный побег, но удовольствие от чудесного утра над рекой пересилило все неприятности.

Потом ходили на речку всем отрядом, вместе с воспитателями и пионервожатыми и занимались, так сказать, уже легальной рыбалкой.

В каждом отряде есть своя футбольная команда. Когда третий отряд играл с первым, за него пришел болеть весь шестой отряд. В шестом мальчишкам и девчонкам по семь—восемь лет. Но «болеют» они настолько яростно, что после проигрыша любимой команды не хотели идти на ужин. И долго еще потом пришлось успокаивать их.

А вечером девчонки всего лагеря любят потанцевать. В пионерской комнате сдвигаются в сторону столы, и открывается школа танцев. Руководит ею Люда Мамонтова. Дома, в Барнауле, она занимается в балетном кружке, а здесь учит своих сверстников и сверстниц.

Нарушается весь распорядок лагерной жизни в воскресенье. С первой электричкой на Казачий приезжают родители. Это самый недисциплинированный народ. И хотя написано, что на территорию лагеря вход воспрещен, родители, конечно, проникают туда. Ну, а ребятишки довольны.

Особенно хлопотно бывает с самыми младшими отрядами—шестым и седьмым. Мама уезжает домой, а они — в слезы. Но в общем-то потом все остаются довольны. Вот, что говорит, например, Борис Лебедев, мастер котельного завода:

— У меня в лагере отдыхает дочь Лена. Первый раз. Ей здесь очень нравится.

Нравится здесь и Лене Кирилловой, и Давиду Шлионскому, и Сереже Морозову, нравится всем, кто приехал сюда отдохнуть, закалить себя, набраться сил перед новым учебным годом.

...Вскинул руку горнист, отвел в сторону локоть и заиграл сбор. Лагерь спешит на построение. А когда пионерия выстроится на линейке, старшая пионервожатая Ирина Львовна Иванова объявит о том, что первый и второй отряды уходят в поход. По лесным тропинкам, мимо высоких, шумящих под ветром сосен и зеленых омутов уйдут ребята в трехдневный поход. Они будут узнавать цветы и деревья, травы и грибы, слушать древнюю песню леса и всплески рыб, они будут узнавать свою Родину.

С. ВТОРУШИН.

пос. Казачий,
пионерский лагерь
Барнаульского котельного завода.

Спорт ТРУДНАЯ ПОБЕДА

В минувшую субботу юные темповцы, выступающие в розыгрыше первенства страны среди юношей, принимали омскую «Волну». Этот матч носил принципиальный характер. Ничья не устраивала ни одного из соперников, а победа давала возможность продолжать борьбу за первое место в XX зоне.

Как известно, перед этим омичи победили в Барнауле местных динамовцев, а темповцы легко переиграли спортсменов из Куйбышева. Интересно отметить, что на матче «Темпа» и ДСШ (Куйбышев) присутствовали омичи, изучавшие манеру игры будущего соперника. И надо отдать им должное: они хорошо подготовились к отчетному поединку. С первых же минут они дали понять, что намерены бороться за победу. Футболисты «Волны» плотно опекали соперников по всему полю, шли буквально на каждый мяч и использовали любую возможность для атак. Нападающие соперников действовали очень стремительно. Уже на 7 минуте мяч после сильного удара Баженова попал в верхнюю штангу ворот барнаульцев. Через две минуты острый момент создается на штрафной площадке омичей, и защитники гостей вынуждены отбить мяч на угловой.

К 15 минуте хозяевам поля ценой больших усилий удалось перехватить инициативу. Все чаще у ворот «Волны» возникают опасные ситуации. Однако в решительные моменты нападающие «Темпа» медлят с завершающими ударами, злоупотребляют мелкими передачами. На 24 минуте мог добиться успеха центральный нападающий барнаульцев Зуев, но послал мяч прямо во вратаря гостей Шихарева. Кстати сказать, страж ворот «Волны» вновь оказался на высоте. Он много раз спасал команду, казалось бы, от верных голов и не раз своей игрой вызывал восхищение болельщиков.

После перерыва темповцы обрушили на ворота соперников шквал атак, однако, защита гостей выстояла. Казалось, что этот трудный поединок так и закончится нулевой ничьей. А когда до конца матча оставалось 7 минут, мяч оказался в сетке ворот омичей — это полузащитник Анисимов во время острой борьбы на штрафной площадке соперников головой забил гол.

Вдохновленные успехом юные темповцы продолжали остро атаковать. На 85 минуте их нападающий Чусов вышел один на один с вратарем соперников и точно пробил в угол ворот, но Шихарев в великолепном броске взял мяч.

Итак—трудная и важная победа «Темпа» со счетом 1:0.

В. ВАСИЛЬЕВ.

РУБЕЖ ВЗЯТ

Наконец-то барнаульские темповцы перешагнули трудный рубеж в 13 очков. В очередном туре на первенство страны среди команд класса «А» второй группы они выступали в Усть-Каменогорске против местного «Востока» и победили — 2:0. На поле наши земляки вышли в таком составе: Неделько, Скориченко, Сибиряков, Хворов, Родников, Маркин, Корингин, Ложков, м/с. Брыкин, Акузин, Каменев. Первый гол в ворота соперников забил на 22 минуте Брыкин, второй— на 57 минуте Акузин.

А как же выступили другие команды? Владивостокский «Луч» принимал на своем поле одного из аутсайдеров подгруппы «Нефтяника» и проиграл— 0:1. С таким же счетом томское «Торпедо» дома потерпело поражение от «Уралмаша». Новосибирский СКА победил «Звезду» — 1:0, а ашхабадский «Строитель» — кемеровский «Кузбасс» — 4:1. Не повезло челябинскому «Локомотиву», который на своем поле проиграл «Политотделу» — 1:2. Два матча закончились нулевой ничьей: «Энергетик»—«Строитель» (У) и «Шахтер»—«Алга».

После победы в Усть-Каменогорске «Темп» переместился на 8 место в турнирной таблице.

Вокруг спорта

7.30 — Программа передач. Сводка погоды. **7.32** — Передача «Страда сенокосная». **7.46** — Поэма для духового оркестра Иванова-Радкевича. **8.20** — По страницам краевых газет. **11.10** — Производственная гимнастика (горсеть). **11.20** и **17.45** — Объявления (горсеть). **11.30** — Рассказ В. Гаршина «Сигнал» (горсеть). **19.00**—Последние известия. **19.11** — «Юность Алтая». Программа краевого радио для молодежи. **20.00** — Ленинский университет миллионов. Беседа доктора исторических наук Башарина «Новый этап культурного строительства» (из Москвы). **20.20** — Концерт по программе, составленной радиослушателями. **20.45** — Передача «Певец Георгий Абрамов» (горсеть и УКВ 4.37 м).

Погода

Сегодня днем по краю, по данным синоптиков, ожидается переменная облачность, по северо-восточным районам кратковременные дожди, возможны грозы, по остальным районам—без осадков, ветер западный, 5—10 метров в секунду, температура 25—30 градусов тепла.

По Барнаулу — переменная облачность, без осадков, ветер западный, 5—10 метров в секунду, температура 28—30 градусов тепла.

На последующие два дня по краю ожидается погода преимущественно без осадков, ветер слабый, температура ночью 13—18, днем 28—33 градуса тепла.

Уровень Оби в районе Барнаула 4 июля в 8 часов утра составлял 579 сантиметров над нулем графика, температура воды 16 градусов. На последующие сутки ожидается спад уровня на 4—8 сантиметров.

Зам. редактора
В. ЧИЛИКИН.

НОВЫЙ ОТРЯД ИНЖЕНЕРОВ

Восемьдесят студентов Бийского вечернего факультета Алтайского политехнического института успешно завершили полный курс обучения и в торжественной обстановке во Дворце культуры получили второго июля дипломы.

Среди выпускников — мастер котельного завода И. М. Скубач, инженер «Электропечи» В. М. Мокринский, мастер «Запсибэлектромонтажа» П. М. Пустовалов и другие. Хорошие знания при защите дипломов показали инженеры М. А. Ворошилов, Р. К. Рахимов и А. Н. Выровцева. Им вручены дипломы с отличием.

— Этот выпуск нас радует, — говорит председатель государственной экзаменационной комиссии М. А. Алексеенко. — Еще один замечательный отряд инженеров-механиков и инженеров-технологов влился в многотысячную армию трудящихся Бийска.

(Наш соб. корр.).

г. Бийск.

РУБЦОВСКИЙ ТЕХНИКУМ МЕХАНИЗАЦИИ И ЭЛЕКТРИФИКАЦИИ СЕЛЬСКОГО ХОЗЯЙСТВА

ОБЪЯВЛЯЕТ НАБОР УЧАЩИХСЯ

на 1966—67 учебный год на очное отделение. Принимаются граждане в возрасте до 30 лет, имеющие образование неполное среднее (7—8 классов) — срок обучения 3 г. 6 месяцев или полное (10—11 классов) — срок обучения 2 г. 6 месяцев по специальностям: техник-механик сельского хозяйства и техник-электрик сельского хозяйства.

Вступительные экзамены с 1 по 20 августа на очном и с 1 по 15 декабря на заочном отделении по математике письменно и устно; по русскому языку на базе 8 классов — диктант, на базе 10—11 классов — сочинение.

При техникуме организуются подготовительные курсы.

Заявление подается на имя директора с указанием избранной специальности и приложением: документа об образовании в подлиннике, автобиографии, медицинской справки (форма № 286), направления, заверенного руководителем предприятия, трех фотокарточек без головного убора размером 3×4 см, имеющим трудовой стаж, а также для поступающих на заочное отделение — заверенная выписка из трудовой книжки.

Стипендией обеспечиваются на общих основаниях.

Адрес техникума: г. Рубцовск, Алтайского края, ул. Вокзальная, 101.

Техникум механизации и электрификации сельского хозяйства.

БИЙСКИЙ МЕХАНИКО-ТЕХНОЛОГИЧЕСКИЙ ТЕХНИКУМ

ОБЪЯВЛЯЕТ ПРИЕМ УЧАЩИХСЯ

на очное и заочное отделения на 1966—67 учебный год по специальностям:

Оборудование элеваторов, мельниц и складов, хранение зерна и продуктов его переработки.

На заочном отделении, кроме вышеуказанных специальностей, техникум готовит техников-плановиков по планированию и учету продовольственных и материальных резервов.

Условия приема общие для всех техникумов.

Экзамены проводятся с 1 по 20 августа.

Срок обучения на механическом отделении на базе 8 классов — 3 года 6 месяцев, на технологическом отделении — 2 года 10 мес.

На заочном отделении срок обучения по специальности техник-механик — 5 лет, на базе 10—11 классов — 3 года 6 месяцев; по специальности техник-плановик на базе 7—9 классов — 4 года, на базе 10—11 классов — 2 года.

Заявления принимаются до 31 июля.

Иногородние обеспечиваются общежитием.

Адрес техникума: г. Бийск, Алтайского края, Л. Толстого, 140, телефон 3-94.

ПРИГЛАШАЮТ НА РАБОТУ:

ТИПОГРАФИЯ «АЛТАЙСКОЙ ПРАВДЫ» — электрика, техничку, агента по снабжению, счетовода-картотетчика.

Обращаться: г. Барнаул, ул. Короленко, 105, телефон 5-52-57.

СПЕЦУПРАВЛЕНИЕ № 5 ТРЕСТА «АЛТАЙПРОМСТРОЙ» на постоянную и временную работу в городах Барнауле и Новоалтайске: разнорабочих (мужчин и женщин), дорожников (мужчин и женщин), табельщицу-машинистку в г. Барнаул, начальника производственного отдела в г. Барнаул, инженеров в производственный отдел в г. Барнауле.

Принятым одиночкам предоставляется благоустроенное общежитие.

Обращаться: г. Барнаул, ул. Цеховая, 29, 2-й этаж.

БАРНАУЛЬСКИЙ МЯСОКОМБИНАТ— бухгалтеров, зоотехника с высшим образованием по приему скота на базе на должность мастера, плотников, маляров, инженера-нормировщика на должность начальника отдела труда и заработной платы, слесарей-сантехников, слесарей-монтажников, электрообмотчика, электриков 4—5 разрядов, грузчиков в холодный цех, бойцов в убойный цех, мездрильщиков, подсобных рабочих во все производственные цехи, ветврачей, инженера-нормировщика.

Обращаться: новостроящийся мясокомбинат, в отдел кадров. Телефон 6-08-86.

БАРНАУЛЬСКИЙ КОМБИНАТ ЖЕЛЕЗОБЕТОННЫХ ИЗДЕЛИЙ № 1 — опытного технолога в цех, мастера в ремонтно-механический цех и бетономесительный, мастера-строителя в отдел капитального строительства, фрезеровщиков, слесарей по ремонту оборудования, сварщиков-резчиков, бульдозеристов, мужчин и женщин без специальности.

Обращаться в отдел кадров КЖБИ № 1 по 9 Заводскому проезду. Проезд трамваем № 3 до остановки «КЖБИ-1», автобусом № 17.

ОРС «СТРОЙГАЗА»—поваров-бригадиров, поваров, буфетчиц, пирожниц, механика по холодильным установкам, лоточниц, уборщиц, санитарного врача в столовую, посудниц, кладовщиков, старших бухгалтеров, бухгалтеров-ревизоров.

Одиночки обеспечиваются общежитием.

Обращаться по адресу: ул. Советская, 27-а.

ОРС АЛТАЙСКОГО ОТДЕЛЕНИЯ ЗАПАДНО-СИБИРСКОЙ ЖЕЛЕЗНОЙ ДОРОГИ — заведующих магазинами на линейные станции (квартирой обеспечиваются), бухгалтеров в столовую на станцию Промышленная (в черте города), кладовщиков, поваров в столовые г. Новоалтайска;

в Барнауле: инспекторов торговли, бухгалтера-ревизора, бухгалтеров торговли и столовых, заведующего столовой, поваров, буфетчиц, лоточниц, учеников поваров, продавцов, учеников продавцов;

на хлебозавод: технологов, рабочих и техничек, плотников, шоферов и грузчиков.

Обращаться: в контору орса по ул. Привокзальной, 31-а (на территории стадиона «Локомотив»).

БАРНАУЛЬСКИЙ ШИННЫЙ КОМБИНАТ — слесарей, слесарей-сантехников, слесарей-сборщиков, токарей, фрезеровщиков, шлифовщиков, электриков, электромонтеров, электрокарщиков, автокрановщиков, машинистов и пом. машинистов тепловозов, шоферов автопогрузчиков, составителей, стропальщиков автокранов, стропальщиков железнодорожных кранов, грузчиков, уборщиц производственных помещений, штукатуров-маляров, столяров, плотников, каменщиков, изолировщиков, рабочих строительных специальностей с последующим переводом на эксплуатацию, работников в охрану.

Обращаться: в отдел кадров комбината, проезд трамваем № 3 до остановки «БШК».

БАРНАУЛЬСКОЕ РЕМСТРОЙУПРАВЛЕНИЕ — опытных мастеров, плотников, каменщиков, маляров, штукатуров, слесарей-сантехников, газоэлектросварщиков, жестянщиков, бетонщиков, кровельщиков, печников, монтажников, разнорабочих.

Обращаться: г. Барнаул, ул. Б. Олонская, 26, в отдел кадров.

ЗАВОДОУПРАВЛЕНИЕ БАРНАУЛЬСКОГО ВАГОНОРЕМОНТНОГО ЗАВОДА — слесарей-вагонников, клепальщиков, газорезчиков, электромонтеров, слесарей по ремонту оборудования, автослесарей, столяров, кровельщиков-жестянщиков, штукатуров, водителей электрокаров, техничек, слесарей-сантехников.

Все поступившие на завод пользуются льготами работников железнодорожного транспорта.

Обращаться: в отдел кадров завода, улица Водопроводная, 110.

БАРНАУЛЬСКИЙ ЗАВОД ГЕОЛОГОРАЗВЕДОЧНОГО ОБОРУДОВАНИЯ — инженеров-конструкторов и технологов, инженера-технолога по электросварке, техника-смотрителя зданий, контролеров в ОТК, слесарей-монтажников, сантехников, ремонтников, жестянщиков, кровельщиков, бетонщиков, каменщиков, плотников, уборщиц, грузчиков, стропальщиков, токарей и учеников на металлорежущие станки.

Одиноким токарям предоставляется общежитие.

Обращаться: ул. Северо-Западная, 2, в отдел кадров завода. Проезд автобусом № 13.

УПРАВЛЕНИЕ ДОМАМИ КРАЙПОТРЕБСОЮЗА для капитального ремонта жилых домов — плотников, столяра, маляров-штукатуров.

Оплата сдельная.

Обращаться: г. Барнаул, ул. Ползунова, 26, в АХО.

БАРНАУЛЬСКОЕ СТРОИТЕЛЬНОЕ УПРАВЛЕНИЕ № 1 ТРЕСТА «СТРОЙГАЗ» — плотников, бетонщиков, разнорабочих.

Одиноким предоставляется общежитие.

Обращаться: г. Барнаул, проспект Калинина, 22, в отдел кадров.

БАРНАУЛЬСКАЯ ГОРЭЛЕКТРОСЕТЬ — электромонтеров сетей, дежурных электромонтеров, электромонтеров уличного освещения, штукатура, учеников электромонтеров сетей в возрасте не моложе 18 лет.

Обращаться в отдел кадров, ул. Ползунова, 39.

АЛТАЙСКИЙ КРАЙПОТРЕБСОЮЗ — бухгалтера.

Обращаться: г. Барнаул, ул. Ползунова, 26, в отдел кадров.

КОЛХОЗАМ И СОВХОЗАМ, сдавшим в капитальный ремонт электрические машины на БАРНАУЛЬСКИЙ ЭЛЕКТРОМЕХАНИЧЕСКИЙ ЗАВОД не через магазины «Сельхозтехники», предлагается в течение 20 дней с момента опубликования в газете этого объявления забрать электрические машины. По истечении срока электрические машины будут списаны.

Здесь же приглашают на работу каменщиков, плотников, газоэлектросварщика, завхоза.

Обращаться: г. Барнаул, Павловский тракт, 28.

СПОРТИВНО-ТЕХНИЧЕСКИЙ КЛУБ ОКТЯБРЬСКОГО РК ДОСААФ ПРОИЗВОДИТ НАБОР НА КУРСЫ радиотелемехаников без отрыва от производства. Срок обучения 6 месяцев.

Обращаться по адресу: г. Барнаул, ул. Германа Титова, 20 (Поток).

Театр

КУРГАНСКИЙ ОБЛАСТНОЙ ТЕАТР ДРАМЫ (в помещении крайдрамтеатра). «Семья Плаховых». В 19-30.

Кино

«РОССИЯ». «Чужое имя». В 10, 11, 11-45, 12-45, 13-30, 14-30, 15-15, 16-15, 17, 18, 18-45, 19-45, 20-30, 21-30, 22-15.

«ЮНОСТЬ». «Чужое имя». В 10, 12, 14, 16, 18, 20, 22.

«ОКТЯБРЬ». «Чужое имя». В 10, 11-45, 13-30, 15-15, 17, 18-45, 20-30, 22-15.

Стадион «ДИНАМО». «Приезжайте на Байкал». В 20-30.

Выставка ДНХ. «Государственный преступник». В 12, 14, 16.

«ПЕРВОМАЙСКИЙ». «Совесть». В 10, 10-30, 12-30, 14-30, 16-30, 18-30, 20-30, 22-20. «Сети шпионажа». В 12, 14, 16, 18, 20, 22.

«АЛТАЙ». «Здравствуй, это я» (в 2-х сериях). В 15, 18, 21. Для детей—«Конек-Горбунок». В 13.

ЛЕТНИЙ КИНОТЕАТР (пос. Южный). «Чужая родня». В 18, 20, 22.

«ЧАЙКА». «Здравствуй, это я» (в 2-х сериях). В 12, 15, 18, 21.

Клуб ЗАПАДНОГО ПОСЕЛКА. «Совесть». В 13, 15, 17, 19, 21.

Клуб МЕЛАНЖЕВОГО КОМБИНАТА. «Дело «пестрых». В 15, 17, 19, 21.

НАШ АДРЕС И ТЕЛЕФОНЫ: Барнаул, ул. Короленко, 105. ТЕЛЕФОНЫ: справки 4-47-54, редактор 4-49-56, заместители редактора 4-48-37, 4-43-54, ответственный секретарь 5-52-34, заместители отв. секретаря 5-51-13. ОТДЕЛЫ: партийной жизни 5-53-11, пропаганды и агитации 5-50-92, советского строительства и быта 5-51-73, сельского хозяйства 4-46-73, 5-54-64, промышленности, строительства и транспорта 5-52-63, 4-46-12, 4-49-54, культуры и учебных заведений 5-50-82, информации 4-46-92, писем 4-48-71, 5-54-12, стенографистка 4-45-62, отдел объявлений 5-53-62. Общественная приемная работает с 10 до 14 часов. Телефон 5-57-62.

АГ 12809. г. Барнаул, ул. Короленко, 105. Типография издательства «Алтайской правды». Заказ № 3532. Тираж 150,000 экз.