ПРОЛЕТАРИИ ВСЕХ СТРАН, СОЕДИНЯЙТЕСЬ!

АЛТАЙСКАЯ ПРАВДА

Орган Алтайского краевого комитета КПСС и краевого Совета депутатов трудящихся

Год издания 49-й. № 117 (13484). | ВТОРНИК, 24 МАЯ 1966 г. | Цена 2 коп.

НЕСТИ К НОВЫМ ВЕРШИНАМ ПОБЕДОНОСНОЕ ЗНАМЯ КОММУНИЗМА

РЕЗОЛЮЦИЯ XV СЪЕЗДА ВЛКСМ

В единодушно принятой съездом Резолюции по докладу «Отчет Центрального Комитета ВЛКСМ и задачи комсомола, вытекающие из решений XXIII съезда КПСС» подчеркивается, что XV съезд Всесоюзного Ленинского Коммунистического Союза Молодежи собрался в дни, когда все советские люди с огромным политическим подъемом и трудовым энтузиазмом претворяют в жизнь решения XXIII съезда КПСС.

Комсомольцы и комсомолки, юноши и девушки единодушно одобряют решения XXIII съезда КПСС, внутреннюю и внешнюю политику партии, выражают горячую благодарность Центральному Комитету КПСС за отеческую заботу о воспитании подрастающего поколения. Молодежь Страны Советов сделает все необходимое, чтобы успешно претворить в жизнь задания нового пятилетнего плана, отдает все свои силы, знания, энергию великому и благородному делу коммунистического созидания.

Заслушав и обсудив отчетный доклад ЦК ВЛКСМ, XV съезд Всесоюзного Ленинского Коммунистического Союза Молодежи постановляет:

Одобрить деятельность Центрального Комитета ВЛКСМ, направленную на осуществление задач коммунистического воспитания молодежи, поставленных партией перед комсомолом.

Один из разделов Резолюции посвящен первостепенной задаче ВЛКСМ на современном этапе — глубокому разъяснению молодежи решений XXIII съезда КПСС, мобилизации усилий всех комсомольцев и комсомолок, всех юношей и девушек на активную борьбу за выполнение нового пятилетнего плана развития народного хозяйства, за построение коммунистического общества в нашей стране.

XV съезд ВЛКСМ подчеркивает, что вся практическая деятельность комсомольских организаций по коммунистическому воспитанию молодежи должна быть проникнута духом непримиримости к любым проявлениям буржуазной идеологии.

Вопросы воспитания молодежи на революционных, трудовых и боевых традициях советского народа, Коммунистической партии, в духе советского патриотизма и пролетарского интернационализма всегда должны быть в центре внимания комсомола, отмечается в Резолюции.

Долг ВЛКСМ — и впредь укреплять братские связи с молодежью социалистических стран, солидарность с юношами и девушками, ведущими мужественную борьбу за национальное и социальное освобождение, против империализма и колониализма, оберегать единство и сплоченность всех отрядов прогрессивной молодежи, активно поддерживать деятельность Всемирной федерации демократической молодежи и Международного союза студентов.

От имени миллионов комсомольцев, всей советской молодежи съезд горячо приветствует мужественный вьетнамский народ и его славную молодежь, выражает полную поддержку их справедливой освободительной борьбе за свободу, независимость и воссоединение своей родины, требует прекращения агрессии США против Демократической Республики Вьетнам, немедленного вывода войск американских интервентов из Южного Вьетнама, предоставления вьетнамскому народу права самому решать свою судьбу.

В Резолюции указывается, что священная обязанность ВЛКСМ — неустанное повышение революционной бдительности советской молодежи, подготовка ее к защите социалистического Отечества.

Огромную роль в политическом воспитании и образовании юношества в современных условиях играют литература и искусство, массовые средства пропаганды и агитации, и в первую очередь молодежная печать, радио, телевидение, кино.

Ударная задача всего комсомола — культурно-бытовое строительство, дальнейший подъем культурно-воспитательной работы на селе. Съезд считает, что на этом важном участке может и должна еще полнее проявиться дружба рабочей и крестьянской молодежи.

Комсомольские организации, подчеркивается в Резолюции, несут ответственность за обеспечение подлинной массовости физкультурного движения, подъем спортивного мастерства, воспитание спортсменов в духе патриотизма, коллективизма и трудолюбия, сознания своего гражданского долга.

(Продолжение на 2-й стр.).

БУДУЩИЙ СПЕЦИАЛИСТ

Несколько лет назад в совхоз «Семеновод» приехал выпускник Алтайского сельскохозяйственного института Яков Зыбин. Молодой агроном горячо взялся за дело. Не оставался комсомолец Зыбин в стороне и от общественной жизни. Годы работы в совхозе, настойчивая учеба открыли перед молодым специалистом двери в науку. Сейчас Я. М. Зыбин заканчивает аспирантуру. Его диссертационная работа посвящена актуальным вопросам повышения урожайности алтайских полей.

Подобных примеров, когда выпускники вузов и техникумов края проявляют себя отлично знающими дело специалистами, умелыми воспитателями, активными общественниками, можно привести много.

В новой пятилетке перед высшими и средними специальными учебными заведениями страны поставлены большие и ответственные задачи. Директивами XXIII съезда КПСС по новому пятилетнему плану предусматривается подготовить за пятилетие примерно семь миллионов специалистов с высшим и средним образованием, на 65 процентов больше, чем в 1961—1965 годах.

В вузах и техникумах нашего края сейчас обучается более 70 тысяч человек. Добиться, чтобы каждый сегодняшний студент стал высококвалифицированным специалистом, идейно убежденным борцом за дело партии, — боевая задача и почетный долг преподавательских коллективов, партийных, профсоюзных, комсомольских организаций учебных заведений.

В институтах и техникумах многое делается в этом направлении. В политехническом институте, например, в организации учебно-воспитательного процесса успешно применяется опыт киевских вузов: здесь составлен план воспитательной работы со студентами на пять лет их учебы. Центром учебно-воспитательной работы является академическая группа. Принимаются меры по повышению роли и ответственности преподавателей за обучение и воспитание студентов как на лекциях, семинарских занятиях, так и вне занятий, в общежитиях.

В целях усиления идейного воспитания студентов особое внимание обращено на изучение общественных дисциплин. Установлен действенный контроль за проведением лекций и семинаров по предметам социально-экономического цикла. Успеваемость по этим дисциплинам находится в центре внимания партийной и комсомольской организаций вуза. В институте много делается по внедрению в учебный процесс технических средств.

Большой опыт учебно-воспитательной работы накоплен и в других вузах и техникумах края. Вместе с тем в некоторых учебных заведениях уровень обучения и воспитания, уровень подготовки специалистов не отвечает требованиям жизни. Зачастую выпускник вуза или техникума на заводе, стройке, в колхозе, совхозе сталкивается с такими вопросами, о которых во время учебы не имел понятия.

Следовательно, преподаватели, партийные и комсомольские организации вузов и техникумов обязаны проявлять постоянную заботу о том, чтобы студенты знакомились с новейшими достижениями производства. Надо прививать им смелость, новаторский подход к решению научных, технических и культурных проблем. Большую роль в этом призваны сыграть научные студенческие общества и кружки.

Сегодняшние студенты — это завтрашние командиры в промышленности и сельском хозяйстве, учителя, врачи, работники культуры. Со своими обязанностями они успешно справятся в том случае, если наряду с отличным знанием своего дела будут обладать навыками работы с людьми.

В Отчетном докладе ЦК КПСС XXIII съезду партии указывается:

«Наши специалисты должны не только в совершенстве владеть своей специальностью, но и знать законы общественного развития, внутренней и внешней политики, обладать широким кругозором. Без глубокого изучения марксистско-ленинской теории, без ясного понимания политики партии и государства не может быть хорошего советского специалиста».

Это указание партии является программой действий для работников высших учебных заведений и техникумов.

В последние годы в учебных заведениях стало уделяться больше внимания воспитанию на примере жизни и деятельности В. И. Ленина. Этому посвящаются специальные лекции, семинары, теоретические конференции. В Барнаульском педагогическом и политехническом институтах открыты музеи В. И. Ленина, готовятся к открытию такого музея в сельскохозяйственном институте.

Очень важно всю эту работу направить на воспитание у студентов подлинно ленинских черт характера: высокой идейности, кристальной честности, научной добросовестности, величайшего человеколюбия, непримиримости ко всему, что мешает нам двигаться вперед.

Формированию личности будущего специалиста, развитию у него вкуса к активному участию в общественной жизни служат создаваемые в вузах и техникумах факультеты общественных профессий, на которых студенты получают навыки работы лекторами, пропагандистами, руководителями кружков художественной самодеятельности и т. д.

Но если в политехническом, Бийском и Барнаульском педагогических институтах факультеты общественных профессий обрели права гражданства, то в остальных вузах, особенно в медицинском институте, многих техникумах эта работа не получила еще должного размаха. Это — серьезное упущение, и его надо быстрее поправить.

С каждым годом все большее развитие получает у нас вечернее и заочное образование. Сейчас в вузах и техникумах края насчитывается около 38 тысяч студентов вечерних отделений и заочников. Создать условия для успешной учебы студентов, обучающихся в институтах и техникумах без отрыва от производства, — значит, разумно, с перспективой решать проблему подготовки кадров.

Между тем отдельные руководители предприятий, колхозов и совхозов мало заботятся об учащейся молодежи, не интересуются ее нуждами, запросами, робко выдвигают на командные посты. Такая недооценка подготовки кадров говорит об отсутствии перспективы в работе. А без перспективы работать нельзя.

Наша страна идет навстречу выборам в Верховный Совет СССР. В работу с избирателями надо смелее вовлекать студенчество. И пусть это не будет кампанией. Пусть станет традицией участие студентов в воспитании подростков, работа в кружках «умелые руки», в Домах пионеров, комнатах школьников, музеях В. И. Ленина и боевой славы, дворовых спортивных командах, по месту жительства.

Сейчас в вузах и техникумах горячая предэкзаменационная и экзаменационная пора. Пройдет совсем немного времени, и очередной отряд сегодняшних студентов вольется в ряды специалистов промышленности, сельского хозяйства, народного образования и культуры. Пусть же каждый из них будет достоин высокого звания советского специалиста!

В Президиуме Верховного Совета Союза ССР

Высокая награда Родины

Президиум Верховного Совета СССР Указом от 20 мая 1966 г. за достигнутые успехи в выполнении заданий семилетнего плана по развитию цветной металлургии наградил орденами и медалями СССР большую группу работников цветной металлургии. В том числе по Алтайскому краю:

ОРДЕНОМ ЛЕНИНА

Белоусова Алексея Кирилловича — забойщика Золотушинского полиметаллического рудника.

Муктасырова Леча Кусановича — забойщика Акташского ртутного рудника.

ОРДЕНОМ ТРУДОВОГО КРАСНОГО ЗНАМЕНИ

Коржову Наталью Федоровну — старшего флотатора Золотушинского полиметаллического рудника.

Лысакова Александра Макаровича — забойщика Змеиногорского рудника.

Лысикова Николая Моисеевича — забойщика Золотушинского полиметаллического рудника.

Сильмана Ивана Яковлевича — проходчика рудника «Веселый» треста «Запсибзолото».

Сухову Марину Васильевну — начальника химлаборатории Акташского ртутного рудника.

Третьякова Алексея Яковлевича — слесаря Акташского ртутного рудника.

Щепанова Петра Андреевича — директора Золотушинского полиметаллического рудника.

ОРДЕНОМ «ЗНАК ПОЧЕТА»

Ананина Афанасия Лукьяновича — проходчика Змеиногорского рудника.

Бирюкову Ольгу Сергеевну — дробильщицу Акташского ртутного рудника.

Борисенко Владимира Дмитриевича — начальника шахты Золотушинского полиметаллического рудника.

Бычкова Георгия Алексеевича — мастера Змеиногорского рудника.

Гнелицкого Павла Федоровича — машиниста электровоза Золотушинского полиметаллического рудника.

Образцова Александра Афанасьевича — проходчика рудника «Веселый» треста «Запсибзолото».

Петрова Георгия Михайловича — директора рудника «Веселый» треста «Запсибзолото».

Подлеснова Геннадия Александровича — машиниста паровоза Золотушинского полиметаллического рудника.

Сахно Александра Ивановича — заместителя директора Акташского ртутного рудника.

Черепанова Ивана Ивановича — токаря Акташского ртутного рудника.

Щегловатых Виталия Владимировича — забойщика Золотушинского полиметаллического рудника.

МЕДАЛЬЮ «ЗА ТРУДОВУЮ ДОБЛЕСТЬ»

Боразова Александра Алексеевича — шофера Золотушинского полиметаллического рудника.

Дубинина Анатолия Семеновича — шофера Акташского ртутного рудника.

Зырянову Александру Терентьевну — штукатура Золотушинского полиметаллического рудника.

Латкину Афанасию Христофоровну — флотатора Змеиногорского рудника.

Лопатина Александра Яковлевича — начальника шахты рудника «Веселый» треста «Запсибзолото».

Морозова Алексея Кузьмича — шофера Бийской транспортно-экспедиционной автобазы треста «Запсибзолото».

Неделько Григория Павловича — старшего геолога шахты рудника «Веселый» треста «Запсибзолото».

Нуриманова Иманмагзама — забойщика Акташского ртутного рудника.

Ребрикова Николая Ивановича — электрика Золотушинского полиметаллического рудника.

Старкова Василия Егоровича — взрывника Змеиногорского рудника.

Тарасенко Александра Ивановича — главного энергетика шахты Золотушинского полиметаллического рудника.

МЕДАЛЬЮ «ЗА ТРУДОВОЕ ОТЛИЧИЕ»

Архипова Виктора Мироновича — столяра шахтостройуправления Акташского ртутного рудника.

Болотову Анну Степановну — помощника бурильщика рудника «Веселый» треста «Запсибзолото».

Васенева Ивана Игнатьевича — горного электромеханика Змеиногорского рудника.

Гаврилова Ивана Ипатьевича — бурильщика Акташского ртутного рудника.

Грехова Леонида Георгиевича — проходчика Акташского ртутного рудника.

Киселева Василия Никитовича — старшего взрывника Золотушинского полиметаллического рудника.

Ольшанникова Михаила Гавриловича — старшего дробильщика Золотушинского полиметаллического рудника.

Ремезова Захара Петровича — шофера Змеиногорского рудника.

Сотского Александра Григорьевича — каменщика шахтостройуправления Акташского ртутного рудника.

Столярова Петра Николаевича — главного механика фабрики Золотушинского полиметаллического рудника.

Усачева Алексея Павловича — слесаря-монтажника Золотушинского полиметаллического рудника.

Шевченко Ивана Андреевича — крепильщика Золотушинского полиметаллического рудника.

КОГДА НЕТ КОНТРОЛЯ

★ АГРОНОМЫ СОВХОЗА «ДОЛГАНСКИЙ» СТРОГО СЛЕДЯТ ЗА ТЕХНОЛОГИЕЙ СЕВА, ЕЖЕДНЕВНО ПРИНИМАЮТ ПОЛЯ ОТ МЕХАНИЗАТОРОВ.
★ ОТ ФОРМАЛИЗМА ДО БРАКОДЕЛЬСТВА — ОДИН ШАГ.
★ СЛАБ АГРОНОМИЧЕСКИЙ КОНТРОЛЬ В СОВХОЗАХ «БОРОВОЙ», «ПЛОТНИКОВСКИЙ».

Едва ли когда-нибудь утратит свою справедливость народная мудрость: «Как посеешь, так и пожнешь». Эти слова заключают в себе идею о качестве со всеми его слагаемыми, и прежде всего умелое сочетание требований агрономической науки с передовой практикой.

Во многих хозяйствах Каменского района нынче заметно стремление к высокой культуре земледелия. В совхозе «Долганский» мы побывали у десятка сеялочных агрегатов. Каждый тракторист смог предъявить нам письменное разрешение на право выезда в поле. В разрешении, подписанном агрономом отделения, указано, что агрегат отремонтирован и отрегулирован добротно, способен с высоким качеством вести сев пшеницы.

Несколько иного рода документы показывали бригадиры, агрономы и управляющие отделениями. Это заключения главного агронома совхоза о готовности того или иного поля к обработке.

В Восточном и Первомайском отделениях нет ни единого участка, который бы не принимался от механизаторов агрономом и бригадиром. Только после оценки выполненной работы получает тракторист разрешение на перевод агрегата на другое поле.

То же самое делается в соседнем совхозе «Путь Ильича». Агрегаты здесь работают в две смены, всюду качество сева хорошее. Обеспечивается оно надежно отремонтированной техникой, старанием опытных сеяльщиков.

Но вот мы попадаем на поля Южного отделения совхоза «Боровой». С первого взгляда и здесь все в порядке. Но стоит проверить норму высева, как впечатление меняется. Расстояние между зернами, упавшими в землю, не везде одинаковое, глубина заделки неравномерна.

Подъезжаем к агрегатам А. Кузенкова и А. Дирина. Сразу становится ясной причина. Прошел дождь, а на сеялках нет чистиков. Грязь налипает на колеса, увеличивает их диаметр, оттого и нарушаются норма высева, глубина заделки семян. С такими же недостатками встретились мы на полях Подборненского и Центрального отделений.

В совхозе «Боровой» засеянные поля тоже принимаются и агрономами, и бригадирами. В актах проставляются предварительные оценки. Только здесь все это делается формально.

Большой разрыв между обработкой почвы и севом допускают хлеборобы Калиновского отделения совхоза «Плотниковский». Второе поле они вспахали еще в первых числах мая, но не выровняли, не пробороняли. Теперь оно уже засеяно. Где же тут быть высокому урожаю?

Талые воды и дожди образовали на полях много промоин. Сплошь и рядом они не устраняются. Разрешение засевать такие участки выдано агрономом А. Паниным с ведома управляющего А. Кондратьева и главного агронома совхоза В. Драгунова. В Калиновском и Медведском отделениях пшеница высевается непротравленной.

Спрашивали мы у механизаторов, принимаются ли от них засеянные поля? Нет, отвечают они, наверное, потом это будет.

Выходит, в Каменском районе далеко не всюду обращают внимание на качество сева. Самоустранились от контроля и специалисты райсельхозуправления. А отсутствие заботы о качестве, в конечном итоге, чувствительно скажется на урожае.

Рейдовая бригада «Алтайской правды»: В. ВОРОНЦОВ — тракторист совхоза «Долганский», И. УШАКОВ — председатель группы содействия народному контролю Калиновского отделения совхоза «Плотниковский», Н. АЛЕКСЕЕВ, В. ЕРАКОВ — сотрудники газеты «Строитель коммунизма», В. КИРЯСОВ — наш соб. корр.

ЗА ВЫСОКУЮ КУЛЬТУРУ ЗЕМЛЕДЕЛИЯ

ВОЗДЕЛЫВАЮЩИМ КАРТОФЕЛЬ

Наш край располагает всеми возможностями для улучшения картофелеводства. Это доказано опытом хозяйств, возделывающих картофель с учетом его агротехнических требований. Даже в прошлом засушливом году совхоз «Новоалтайский», например, собрал с гектара по 118 центнеров клубней на площади 401 гектар.

Картофелеводам известно, что при прочих равных условиях применение чистосортного посадочного материала обеспечивает в сравнении с несортовым почти 25-процентную прибавку урожая. Несмотря на это, сортовые посевы картофеля составляют в крае не более 2—3 процентов. В хозяйствах, занимающихся его производством, семенные участки не выделяются, сортовые посевы не апробируются, а получаемый от Западносибирской овоще-картофельной селекционной опытной станции элитный материал обезличивается. За последние пятнадцать лет станция продала колхозам и совхозам 450 тысяч центнеров элитного материала. Правильное использование его позволяло хозяйствам иметь около восьмидесяти процентов сортовых посадок картофеля. Но этого, к сожалению, не произошло.

Урожай картофеля в значительной степени зависит от сроков посадки. Оптимальные сроки повсеместно определяются состоянием температурного режима почвы. Как правило, к посадке приступают, когда температура почвы на глубине десяти сантиметров достигает семи-восьми градусов тепла. Посадка картофеля в поздние сроки приводит к недобору клубней.

Советы специалиста

Наша опытная станция много лет подряд самые высокие урожаи, как скороспелых сортов «ранняя роза» и «эпрон», так и среднеспелых — «берлихинген», «лорх», «кунгла», получает с участков, где посадки производятся в первых числах мая. В два-три раза меньшие сборы дают посадки, проводимые на 10—15 дней позже. Кроме того, картофель убирается недозревшим, с поврежденной кожурой, что не обеспечивает его надежного хранения в зимнюю пору.

Слов нет, весна нынче своеобразная. Но и в сложных погодных условиях наша овощная станция уже завершила посадку картофеля. Непонятно, почему затягивают это дело пригородные совхозы «Новоалтайский», «Санниковский», «Логовской» и другие хозяйства, занимающиеся картофелеводством.

Следует позаботиться о размещении картофеля по чистому пару, по таким предшественникам, как зерновые и овощные культуры, за исключением томатов. Картофель отзывчив на удобрения. На сибирских черноземах следует вносить на гектар от 10 до 15 тонн органических, по 1—2 центнера калийных, по 2—3 центнера фосфорных удобрений.

Если под плантацию отведена зябь, перед посадками ее необходимо прокультивировать или перепахать на глубину 16—18 сантиметров. В тех случаях, когда картофель будет высаживаться по весновспашке, участок следует сначала продисковать, а затем вспахать на глубину 20—25 сантиметров с последующим боронованием в два следа.

Семенной картофель заранее должен быть рассортирован на три фракции: мелкий — весом до 50 граммов, средний — 50—80 граммов и крупный — свыше 80 граммов. Для машинной посадки наиболее пригодны клубни среднего размера. Если в хозяйстве таких клубней недостаточно, рекомендуется разрезать крупные клубни за 2—3 дня до посадки. У каждой отрезанной части должно быть не менее двух-трех глазков.

Расход посадочного материала на гектар колеблется от двух до двух с половиной тонн. Густота посадки картофеля — один из самых важных факторов возделывания этой культуры. Она должна составить не менее 40 тысяч растений на гектаре с промежутками в 70 сантиметров между рядками и в 35—40 сантиметров в рядках. Клубни следует заделывать на глубину от 8 до 14 сантиметров, на тяжелых почвах мельче, на легких — глубже. Там, где почва прогрета недостаточно и обильна влагой, возможна более мелкая заделка клубней, что повлечет за собой ранние всходы.

Первым орудием при обработке картофельных полей является борона. Боронить следует не менее двух-трех раз в зависимости от засоренности участка, образования корки. После появления всходов все участки должны подвергнуться рыхлению. При достатке осадков проводится окучивание картофеля в период, когда растения достигают 15—20 сантиметров.

Н. АНТИПЕНКО,
кандидат сельскохозяйственных наук, директор Западносибирской овоще-картофельной селекционной опытной станции.

На снимке, который сделал наш фотокорреспондент А. Калабухов в колхозе имени Кирова Калманского района, — посадка картофеля в одном из лучших звеньев, возглавляемом А. И. Крейсом. Спорится дело в этом небольшом, дружном коллективе. Нынче он борется за получение ста двадцати центнеров клубней с каждого из шестидесяти гектаров.

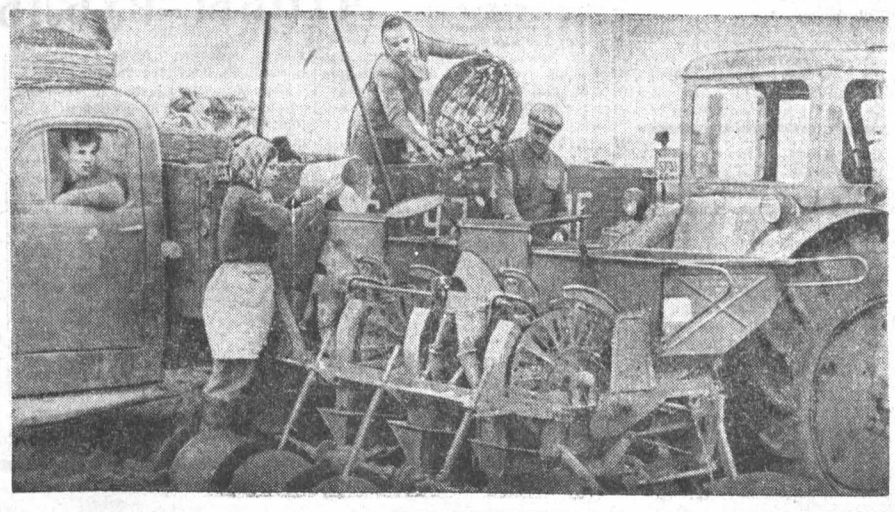

1966 ИЮНЬ 1960 12 ВОСКРЕСЕНЬЕ День выборов в Верховный Совет СССР

КАНДИДАТЫ В ДЕПУТАТЫ ВСТРЕЧАЮТСЯ С ИЗБИРАТЕЛЯМИ

В Рубцовске, в клубе тракторного завода, состоялась встреча с кандидатом в депутаты Совета Союза Верховного Совета СССР по Рубцовскому избирательному округу Кларой Александровной Кучеровой — токарем завода «Алтайсельмаш». Клара Александровна рассказала о своем жизненном пути и работе, ответила на вопросы избирателей, выслушала их наказы и обещала оправдать высокое доверие.

* * *

С трудящимися предприятий и учреждений Горно-Алтайска встретился кандидат в депутаты Совета Национальностей Верховного Совета СССР по Горно-Алтайскому избирательному округу № 706 Иван Ильич Молчанинов — председатель исполкома краевого Совета депутатов трудящихся.

На встречах, в агитпунктах избирательных участков, по месту жительства избирателей доверенные лица и агитаторы рассказывают о трудовом и жизненном пути кандидата в депутаты высшего органа власти И. И. Молчанинова.

* * *

Продолжаются встречи с избирателями кандидата в депутаты Совета Союза Верховного Совета СССР по Каменскому избирательному округу Валентины Федоровны Ильиной — доярки колхоза «Алтай» Тюменцевского района. Она побывала в эти дни в Завьяловском, Баевском и других районах.

* * *

Тепло встречают избиратели Усть-Калманского и Усть-Пристанского районов кандидата в депутаты Совета Союза Верховного Совета СССР по Алейскому избирательному округу, председателя колхоза имени Ильича Краснощековского района Филиппа Матвеевича Чепрасова.

ПРИМЕР ПОДАЕТ МАСТЕР

Работники Алтайского завода агрегатов знают Василия Гавриловича Бульбаха как одного из лучших мастеров литейного цеха. Есть у него и еще одно большое дело. Он много лет работает в своем коллективе агитатором.

За последний месяц В. Г. Бульбах провел около десяти бесед, на которых побывало более 300 человек. Темы — самые разнообразные: «У карты мира», «О жизни и деятельности В. И. Ленина», «О Советской Конституции», «О выборах в Верховный Совет СССР». Особенно популярны беседы о XXIII съезде КПСС.

Следуя примеру мастера-агитатора, хорошо ведут агитационную работу в цехе М. А. Шульков, А. К. Кудо, П. И. Отмахов, Ю. А. Гулин и другие. Они стремятся довести решения XXIII съезда КПСС до каждого труженика, рассказывают о больших изменениях в стране и в родном городе со времени последних выборов, агитируют за кандидатов в депутаты.

П. ФАТЕЕВ,
секретарь партбюро литейного цеха завода агрегатов.

ВРЕМЯ, ВПЕРЕД!

Новоалтайск в последнее семилетие развивался более быстрыми темпами, чем многие другие города края. Если бы кто-нибудь вздумал целью нарисовать его герб, то на нем непременно были бы изображены вагоны и разбегающиеся по всем направлениям железнодорожные пути. Вагоностроительный завод и крупнейший железнодорожный узел Алтая определяют облик города. Четыре года, минувшие после предыдущих выборов в Верховный Совет СССР, были годами роста и расцвета молодого города. Пройдемся по улицам, заглянем в гости к железнодорожникам и вагоностроителям.

Пять стальных лучей

На Доме культуры железнодорожников надпись: «Добро пожаловать!» Здесь размещен агитпункт. Мы беседуем с секретарем партбюро станции Алтайская Владимиром Андреевичем Бацдурой. В дни избирательной кампании прибавилось забот у партийного вожака.

Владимир Андреевич — старожил Новоалтайска. Мальчишкой бегал он по тихим улочкам старой Чесноковки, ловил чебаков на старице Оби. На его глазах деревня превращалась в город. Здесь он окончил школу. Комсомольский работник, инструктор горкома партии. Высшая партийная школа в Новосибирске. И вот коммунисты крупнейшего узла избрали его секретарем.

Он помнит эту станцию маленькой и тихой. На первый прибывший сюда паровоз серии «Л» сбежались посмотреть все ребятишки. По сравнению с другими локомотивами он выглядел красавцем.

Тогда не было этого Дома культуры. Был низенький бревенчатый дом, сохранившийся с военных времен. А партбюро размещалось в товарном вагончике, снятом с колес.

О новой станции рассказывать можно много. Особенно неузнаваемо изменилась она за последние годы. Недавно в партбюро пришло письмо с Украины. Написала его бывшая работница станции, которая трудилась здесь в годы войны и в послевоенный период, а затем уехала на родину. В своем письме она просила написать, как изменилась станция, что появилось нового.

Собрались в партбюро люди. Стали наперебой говорить то, о чем бы следовало написать.

— Не забудьте сказать, что все электрифицировано. Нет паровозов. С 1962 года поезда водят электровозы и тепловозы.

— Про автоматику упомянуть надо обязательно. Стрелочники только на двух постах остались, на маневровых вытяжках. А по всей станции электрическая централизация работает — две кнопки нажал, и любой маршрут готовится за считанные секунды. И жезлов теперь нет, пусть вспомнит, как она их на паровозы таскала. Помните, в специальных аппаратах хранились, и еще жезлоподаватели с большой такой петлей, чтобы на ходу можно было помощнику машиниста на плечо закинуть.

— Вот еще что. Про строительство опишите. По пяти лучам движутся теперь поезда от станции. Новое направление появилось — на Камень.

— А еще про железнодорожный поселок. Слева от Дома культуры. Пустырь ведь был пять лет назад. А теперь десятки двух-, трех- и четырехэтажных домов, две школы-интерната, магазины, целый детский городок, кафе, мастерские бытового обслуживания.

Кто-то предложил:

— А зачем все перечислять? Надо пригласить человека в гости. Пусть сам на месте посмотрит.

— Так мы и сделали, — говорит Владимир Андреевич. — Ждем в гости. А из сказанного всеми, понимаете, хороший агитационный материал получился. Цифры и факты — они красноречивее слов.

Мы говорили еще долго. О технике, о переменах, происшедших за четыре года после предыдущих выборов в Верховный Совет, о людях, выросших за это время. Когда полюбовались агитпункт, заметно сгустились сумерки. На станции отчетливее обозначалось разноцветье огней. Да, прожиты большие годы. Они оставили отрадные следы. Человеческий труд, вдохновленный большой идеей, сделал свое дело. И делает еще больше. Порукой тому служит единодушие, с которым проголосовали железнодорожники за новую пятилетку, единодушие, с которым они назвали своими кандидатами в Верховный Совет самых достойных людей.

Пятилетка начинается у станка

Когда на родной завод возвратилась делегат XXIII съезда партии сварщица Раиса Ефимовна Михайленко, она не могла не обрадоваться тому, что в ее отсутствие вступил в строй новый корпус деревообделочного цеха. На него нельзя смотреть равнодушно. Своими размерами, конструкцией, квадратами окон он резко отличается от стоящих рядом цехов. Этот цех — начало будущего завода. Пятилетка для вагоностроителей — это реконструкция родного предприятия, значительное увеличение выпуска продукции. На 70 процентов возрастет выпуск вагонов в 1970 году. И внешний вид их изменится. Они будут цельнометаллическими, с упиренными дверными проемами. Два опытных образца таких вагонов заводчане уже выпустили. Они проходят испытания. Результаты их подскажут конструкторам и технологам новые темы, новые пути поисков. Новоалтайцы хотят, чтобы их вагоны были самыми надежными, долговечными и красивыми в мире.

Да, именно красивыми. Красота входит и в производственный быт. Зайдите на завод, пройдите по аллеям на его территории, полюбуйтесь цветами в теплице. Уже не первый год весь город пользуется услугами заводских цветоводов. Цветы можно увидеть и на многочисленных клумбах, и в пролетах цехов и в рабочей столовой. Самый зеленый завод в крае! Такая утвердилась за ним слава. И не случайно. Здесь все любят зелень и цветы. И директор завода, на несколько минут оторвавшись от больших и хлопотливых дел, идет в зеленые аллеи и подсказывает садоводам, где, по его мнению, и как следует подстричь деревья, разбить клумбы.

Дело, разумеется, не только в цветах, а в той тяге к промышленной эстетике, которую так энергично пропагандируют на заводе. Ведь чтобы сделать красивую вещь, необходимо красиво работать, необходимо, чтобы тебя кругом окружала красота. Поговорите с заведующим агитпунктом Дмитрием Нестеровичем Михайличенко, членом бюро производственной эстетики на АВЗ. Он вам покажет эскизы внутреннего оформления цехов, современного типа интерьеры отделов и служб, новые модели рабочей одежды для людей различных профессий.

Заводом намечены рубежи пятилетки. О них говорит наглядная агитация, о них рассказывают агитаторы. Один из них — пружинщик Григорий Васильевич Поляков. Он в числе первых начал соревноваться за высокое звание ударника коммунистического труда. Когда это было? В 1959 году, вскоре после почина коллектива депо Москва-Сортировочная. Одним из первых Григорий Васильевич был и удостоен этого славного звания. А теперь каждый второй на АВЗ — ударник коммунистического труда. И предприятие второй год носит с честью звание коллектива коммунистического труда.

А Григорий Васильевич смотрит вперед. Всей бригадой знакомились с материалами XXIII съезда партии, с Директивами по пятилетнему плану.

— Наша пятилетка! — сказали рабочие.

— А чтобы выполнить ее успешно, — подвел итог беседы Григорий Васильевич, — нам всем нужно хорошо подумать, какой личный трудовой клад внесет каждый из нас. Лично я в пятилетке решил освоить две смежные профессии — термиста и навивщика пружин, свой пятилетний план выполнить за четыре с половиной года, внести четыре рационализаторских предложения, сэкономить производству 2,5 тонны металла.

Хороший почин обретает крылья. Вслед за Г. В. Поляковым и бригадой пружинщиков личные пятилетки разработали электросварщик Михаил Андреевич Канцев, слесарь Юрий Евгеньевич Коротких, мастер Павел Тарасович Кузин. Пока они — инициаторы, впередсмотрящие. Но начинание уже подхвачено. Бюро горкома партии одобрило ценную инициативу. О ней сейчас разговор на предприятии ведут агитаторы, пропагандисты, и над составлением своих личных пятилетних планов думают уже сотни рабочих и инженеров не только на вагоностроительном, но и на других предприятиях города. Свои планы, задумки, устремления посвящают люди предстоящим выборам.

* * *

Город смотрит вперед. Он наметил свою пятилетку. Она в творческом, вдохновенном труде его людей, для которых пятилетний план — свое родное, кровное дело. Приезжайте в город через пять лет — вы будете удивляться новым кварталам, новым стройкам, новым людям, выросшим и возмужавшим.

А. СУХАНОВ,
редактор городской газеты.
г. Новоалтайск.

КАНДИДАТЫ НАРОДА

В ДОБРЫЙ ЧАС

РЕДКО приходит она сюда вот так — в белой кофточке. В обычной рабочей одежде куда удобнее! И в цехе, где ей знакомо все до последнего винтика, она держится неуверенно, будто впервые вошла. Нина Тремаскина взглянула издали, подумала: «Новенькая, что ли?». И сразу спохватилась: «Да ведь это же Клара наша, как я ее не узнала!».

Клара Кучерова остановилась около мастера Комовой.

— В дорогу собралась? — спросила ее Нина Ивановна.

— Да, в понедельник выезжаю.

Подходят подруги. Пожимают руки, желают успехов. Клара Александровна, рабочий кандидат в члены правительства, выезжает на встречу со своими избирателями. Ей предстоит побывать в Егорьевке и Углах, в рабочем поселке Горняк и в городе Змеиногорске.

Непривычно все это ей, токарю Кучеровой. Правда, она и на комсомольских собраниях выступала не раз, и групкомсоргом была, но то совсем другое дело.

Что она скажет о себе? Что скажут о ней другие?

О ней говорили:

— Трудолюбивая, старательная. Ударник коммунистического труда...

Все правильно. Но разве мало таких ребят и девчат и на «Алтайсельмаше», и на тракторном, и на АЗТЭ.

Не только трудолюбие, но и особая душевность, отзывчивость отличают Клару, и за это уважают ее рабочие и запросто идут к ней и на участок, и домой.

Одному надо получить место для ребенка в садик, другого — еще какой-то бытовой вопрос волнует. И для всех, если нужно, постарается Кучерова. В партком пойдет, в заводском комитете профсоюза потребует, использует свои права депутата городского Совета. Обо всех может хлопотать Клара, только не о себе.

Жила ее семья до недавнего времени в маленькой комнатке и терпеливо ждала своей очереди на квартиру.

В конце марта справили Кучеровы новоселье, получили двухкомнатную квартиру в большом крупнопанельном доме. Из окон третьего этажа открывается красивая панорама строек. Быстро растет и благоустраивается заводской поселок. Однако такой уж у Клары характер: смотрит на стрелы башенных кранов, радуется хлопотам новоселов и помнит о тех, кто еще не устроил как следует свой быт.

Случается и так. Разгорячится кто-нибудь на собрании, критикует всех, а сам простых вещей замечать не хочет. Тогда слово берет Кучерова.

— Критиковать недостатки надо. Но разве их устранение — не наша забота? Давайте вместе подумаем, как нам лучше работать, полнее использовать хозрасчет.

«Давайте подумаем», «Давайте посчитаем», — ее излюбленные выражения. Широко мыслит человек, по-государственному.

— Ну, взялся бухгалтер за дело, — улыбается в ответ начальник пролета Дмитрий Александрович Давыденко. Говорила ему Клара, что сразу после десятилетки училась она в школе бухгалтеров. И окончила ее, была полтора года на счетной работе. Но потянуло ее на производство, в большой коллектив. А считать не разучилась.

— Не бухгалтер она у нас, а экономист, — уточняет начальник цеха Михаил Сергеевич Бутенко.

Восемь лет назад впервые переступила порог цеха Клара Кучерова. Отлично освоила профессию токаря, стала бригадиром комсомольско-молодежной бригады. Теперь многое в кузнечно-прессовом цехе и на предприятии связано с ее именем. Она в совершенстве освоила саратовский метод изготовления продукции. Досрочно выполнила семилетнее задание. Сверх плана Кучерова сдала продукции на 3.750 рублей. Экономно расходует инструмент и материалы. Три ее рационализаторских предложения помогли сберечь за год 980 рублей.

Так, как работает Клара Кучерова, — споро, творчески, хотел бы каждый, но не каждому удается. И тогда на помощь приходит Кучерова. Посмотрите, как ловко орудует рычагами Анна Петрова. Ясное дело, ученица Кучеровой. А с Марфой Коваленко не знакомы? Та же школа — Клары Кучеровой.

Как повысить производительность труда, за счет чего можно улучшить качество алтайских плугов — об этом постоянно думает каждый член бригады. Недавно им предложили изготовлять вместо четырехгранных шестигранные гайки.

Новое дело сразу застопорилось. Попробовали на одном шпинделе старый держатель — барахлит, гайка проворачивается, плохо удаляется стружка. Посоветовались с технологом, с наладчиком. А потом предложили свою конструкцию гайкодержателя. Наладчик сделал, как придумали рабочие, и дело пошло.

Монотонно гудит станок Клары, размеренно постукивая, отбрасывает он готовые детали. Кажется, чего тут сложного? Только нужно побольше сноровки, внимания и все будет нормально... до определенного времени. Да, до той поры, например, пока исправен станок или пока подают металл одного профиля. Отлажена технология, режимы обработки. Но вот поступил другой металл, иного профиля — и начались неурядицы. Метчики горят, стружку наматывает.

Клара еще с утра предложила слесарю Петру Вачейкину, чтобы он изменил число оборотов шпинделя. По-новому, под другим углом заточила метчик. А у Ани Петровой до сих пор не ладится. Но разве выдержит Клара, чтобы не помочь соседке?

— Послушай, Аня, поработай на моем станке, а я на твоем. Посмотрим, что у тебя за причина.

Подруга покорно уступает место. Через час-другой будет установлен точный диагноз «болезни» станка.

...Кучеровы ходят на работу вместе. На один завод, в один цех. Дружно живут. Одного им маловато — времени. Муж Николай, мастер службы электриков, заочно учится в политехническом институте, Клара Александровна много сил отдает общественной работе. Бригадир, агитатор, депутат городского Совета. А теперь ей оказана высшая честь — выдвинули кандидатом в депутаты Совета Союза Верховного Совета СССР.

В добрый час ступила Клара на заводской двор!

В. ДУЮНОВ.
(Наш соб. корр.).

г. Рубцовск,
завод «Алтайсельмаш».

На снимке: К. А. Кучерова, кандидат в депутаты Совета Союза Верховного Совета СССР по Рубцовскому избирательному округу.

Фото А. Тимакова.

В ОТВЕТ НА ЗАБОТУ

Нет слов, чтобы выразить горячую благодарность Центральному Комитету партии и Советскому правительству за новую заботу о тружениках села. Я имею в виду постановление ЦК КПСС и Совета Министров СССР «О повышении материальной заинтересованности колхозников в развитии общественного производства».

В прошлом году в нашем колхозе на трудодень было выдано два килограмма зерна, два килограмма соломы и 40 копеек деньгами. И это несмотря на засуху. Но теперь, когда есть гарантия, мы не беспокоимся за завтрашний день — работай хорошо, и труд твой будет вознагражден.

За четыре последних года я не допустила ни одного случая падежа телят. Твердо заявляю, что в ответ на заботу партии буду работать так, чтобы досрочно выполнить пятилетку.

Е. ШЕЛЛЕР,
телятница колхоза «Победа».
Славгородский район.

ВОПЛОТИМ РЕШЕНИЯ СЪЕЗДА В ДЕЛА!

БЫСТРО, ЧЕТКО, ЯСНО!

Сложное хозяйство в цехе. Для того, чтобы им управлять и поддерживать хозрасчетную дисциплину при старой системе документации, требовалось вести восемнадцать различных форм — от учета поступления материалов до сметной ведомости.

Мы считали, что совокупность информации, полученной на основании этих документов, давала возможность правильно и достаточно объективно руководить производственным процессом, учитывая все плюсы и минусы. Но, как теперь видно, это было просто самообманом.

За обилием документов скрывались большие недостатки. Не было полного представления о том, как сработал коллектив за прошедший период. Туманно вырисовывались перспективы на будущее. Производство не регулировалось экономическими рычагами. Чтобы хоть приблизительно разобраться в итогах дня, цеховому экономисту нужно было иметь под рукой данные о количестве выданного материала, учетную карточку движения деталей по операциям внутри цеха, журнал приемки деталей ОТК, рабочий наряд, сдаточный чек. Все эти документы находились в разных местах: в материальном складе, в промежуточной кладовой, в ОТК, у рабочего, у диспетчера цеха. Каждый обрабатывал соответствующий документ, не избегая, естественно, крупных и мелких ошибок. О каком настоящем анализе могла идти речь?

И, как следствие, управление цехом осуществлялось зачастую не на строго продуманной основе, а по интуиции его руководителей. Истинных причин, снижающих экономические показатели, мы не знали, не ставили перед коллективом конкретных задач по их устранению.

Как же работать дальше? Как вести производство, добиваться наибольшего экономического эффекта? Эти вопросы все больше стали волновать коллектив. Кажется, все то новое, прогрессивное, что возникло на других предприятиях, у нас внедрено. Прочно получила постоянную прописку новочеркасская система непрерывного оперативно-производственного планирования. Внедрен метод сдачи продукции с первого предъявления. Это дало положительные результаты. Однако громоздкая и запутанная система управления производством отрицательно сказалась и на этих нововведениях, не давала возможности полностью использовать их преимущества.

Такое положение сложилось не только у нас в цехе, но и на заводе, как, впрочем, и на других предприятиях.

С прошлого года на нашем заводе начала разрабатываться новая, в корне отличающаяся от прежней, система документации, методика экономического управления производственным процессом. В порядке эксперимента эта система внедрена в нашем цехе. Суть ее заключается в следующем. Вся производственная информация сосредоточивается в суточном рапорте. Какова последовательность сбора и обработки информации? Рабочий, получая материал или заготовку, расписывается в учетной карточке. Контролер, приняв изготовленную деталь, записывает в суточный рапорт фамилию рабочего, его табельный номер, индекс детали, количество штук в партии, с какого предъявления детали приняты. После окончания смены мастер участка проверяет правильность записей. Утром контрольный мастер цеха сличает суточный рапорт с учетными карточками движения деталей и книгой отклонений.

Например, в учетной карточке записано, что рабочий получил материалы на двести деталей. В суточном рапорте отмечено, что принято от него двести двенадцать деталей. Это количество зафиксировано и на складе. В книге отклонений в графе «экономия» проставляется число «двенадцать». Аналогично отмечается и недостача. Таким образом, проверяется вся суточная сдача продукции.

При подготовленных учетных карточках и своевременной разноске в книге отклонений вся проверка занимает пятнадцать-двадцать минут.

После просмотра рапорта начальником цеха процесс подготовки данных к дальнейшей обработке на электронно-вычислительной машине закончен. Машина в кратчайший срок определяет все необходимые показатели за истекшие сутки и с нарастающим итогом — с начала месяца по участкам и цеху.

Таким образом, мы ежедневно получаем данные о товарном и валовом выпуске в целом и позаказно, о расходе фонда заработной платы, заработке каждого рабочего за смену, себестоимости товарной и валовой продукции, расходе материалов, использовании оборудования по категориям, количестве продукции, принятой с первого предъявления, о всех отклонениях от нормативов и их причинах, простоях рабочих и оборудования. Раньше об этом мы могли только мечтать.

Правда, обработка информации на электронной машине проводится в порядке опыта. Пока, до полной отработки системы, применяется ручная обработка информации. Сменный рапорт после просмотра начальником цеха поступает к картотетчику, у которого находятся все нормативные карты. Картотетчик заполняет указанные ему графы и отправляет рапорт на клавишную машину в заводоуправление. Там определяются все показатели, которые в тот же день доводятся до сведения коллектива.

Быстро, четко, ясно.

Но было бы ошибочно думать, что достаточно лишь механического перенесения этой, на наш взгляд, очень прогрессивной системы управления производством в другие цехи и предприятия. Внедрению системы должна предшествовать трудоемкая, кропотливая подготовительная работа. Она проводится в несколько этапов. В первую очередь, необходимо упорядочить техническую и технологическую документацию. Под этим следует понимать точное соответствие всей конструкторской документации сводным номенклатурным описям, по которым создаются нормативные карты и производится внутризаводское планирование.

На все нормализованные детали, материалы, полуфабрикаты должны быть указаны ГОСТы или межведомственные нормали. Уточняются внутрицеховые и межцеховые маршруты движения деталей, узлов, блоков. Технологические операции должны точно совпадать с платежными и соответствовать шифрам оборудования. Во-вторых, для оптимального планирования нужно определить длительность производственных циклов на все детали и узлы.

В-третьих, должны быть уточнены и проверены в процессе производства все материальные нормативы. На все материалы и полуфабрикаты, употребляемые производством, создаются заводские ценники с указанием документов, по которым определена цена. Если материалы и комплектующие изделия не имеют твердых цен, они определяются на основании договоров с поставщиками.

ДЕЛИМСЯ ОПЫТОМ ЭКОНОМИЧЕСКОЙ РАБОТЫ

После проведения указанной работы заполняются нормативные карты и учетные карточки движения деталей. Это основные документы. Нормативные карты заполняются в двух экземплярах. Один из них находится в цеховой картотеке, как контрольный, второй подшит к чертежу и технологическому процессу на каждую деталь. В нормативной карте имеются все необходимые данные, начиная от марки материала и кончая нормой выработки, маршрутом движения. Рабочий, получив чертеж, сразу же может узнать все нормативы на данную деталь. Надобность в рабочем наряде, как денежном документе, отпадает.

Следует решить и ряд организационных вопросов. Всем рабочим, инженерно-техническим работникам, служащим присваиваются табельные номера, заводским подразделениям — шифры, чтобы не было подразделений с одинаковыми значениями.

Теперь уже можно определенно сказать, что даже сама подготовка к внедрению новой системы положительно сказывается на экономических показателях. Значительно улучшается организация труда и, что самое главное, рабочие более сознательно и экономически грамотно подходят к выполнению своих обязанностей.

Возьмем учет и расходование материалов. Раньше из месяца в месяц цех имел излишки одних металлов и недостачу других. Излишки нигде не учитывались, и недостача покрывалась различными способами за счет заводских оборотных фондов. Это приводило к искусственному удорожанию одного изделия и занижению стоимости другого. За неуточненными нормативами скрывались все потери и конструкторско-технологические недоработки.

В то же время нужен был повседневный контроль за учетом движения деталей. А осуществить его практически чрезвычайно трудно. Поэтому случались такие казусы, когда по учетным данным детали числились за цехом, хотя они уже давно были сданы на склад.

Процесс проверки требовал длительного выяснения, и у мастера участка терялась вера в эффективность оперативного учета. Нередко одна и та же партия деталей запускалась в производство дважды, что приводило к неоправданному расходованию дефицитных материалов. Сейчас этот недостаток изжит полностью.

До введения и упорядочения единых цен (старые, как правило, не соответствовали действительным), цех имел мнимые экономию или перерасход. Производство планировалось по одним ценам, а отчитывалось по другим. Это порождало небрежное отношение к материальным ценностям, люди просто не доверяли внутреннему планированию. Случалось, что завод платил поставщику за материалы в два раза больше, чем полагалось.

Эти и другие недостатки были нами вскрыты и устранены в период подготовки к переходу на новую систему планирования. Она заняла около года, но мы вполне довольны результатами. Ранее отстававший цех стал работать слаженно и ритмично. Значительно повысилось качество продукции, возросла ответственность каждого работника за итоги не только своего личного труда, но и цеха в целом. Резко повысилась производительность труда (за первый квартал на 29 процентов по сравнению с последним кварталом минувшего года). Соответственно возросла заработная плата рабочих.

Инженерно-технические работники и, особенно, мастера освободились от утомительной бумажной волокиты. Исчезли наряды. Рабочий на специальной доске показателей ежедневно видит, что он заработал за смену.

Все более совершенствуется хозяйственный расчет. Контроль рублем стал систематическим, зримым, эффективным. Все это создает предпосылки к переходу на новые условия планирования и материального стимулирования уже в ближайшее время.

Но впереди еще много работы. Мы продолжаем совершенствовать новую систему с тем, чтобы, применив электронно-счетную машину, полностью механизировать обработку все более растущего потока экономической информации.

Параллельно с этим цех перешел в порядке эксперимента на сокращенную отчетность. Сейчас отчитываемся за свою хозяйственную деятельность только по трем показателям: выполнению плана по номенклатуре, себестоимости продукции, фонду заработной платы.

Естественно, что не все у нас проходит гладко. Решив один вопрос, мы сталкиваемся со многими новыми трудностями, неясностями, зачастую ошибаемся. Но коллектив цеха, партийная организация полны решимости успешно завершить сложный эксперимент, поставить производство на научную основу. В этом залог успешного выполнения пятилетки.

А. СТРУНЕЦ,
начальник механического цеха.

Барнаул,
радиозавод.

ЧТОБЫ РУБЛЬ ДВУМЯ ОБЕРНУЛСЯ

Труженики совхоза «Подстепновский» решили нынче продать государству 156 тысяч центнеров хлеба, 51 тысячу центнеров сахарной свеклы и 490 центнеров зерна масличных культур. Планируется получить 434 тысячи рублей прибыли.

Люди ищут более совершенные формы и методы ведения производства. В совхозе создан и активно действует совет экономического анализа. Он ежемесячно изучает материалы балансовых комиссий отделений, на конкретных примерах учит людей считать и анализировать затраты.

Увеличение производства зерна — вот в чем видят сегодня хлеборобы совхоза свою первоочередную задачу.

Для того, чтобы выполнить государственный план по зерну, обеспечить потребности совхоза и иметь прибыль, нужно получить с каждого гектара 12,3 центнера. Себестоимость центнера зерна не должна превышать 3 рублей 91 копейки.

Борьба за новый урожай началась еще с осени. Под яровой клин заготовили раннюю зябь. Агротехнически обоснованны схемы севооборотов. Семенной фонд хозяйства — это, в основном, надежные сорта — «саратовская-29», «лютесценс-758» и «харьковская-46». Под зерновые на каждый гектар внесли по полтора центнера минеральных удобрений.

Немалую долю в себестоимости зерна занимают затраты на обслуживание техники. Нынче во всех отделениях созданы передвижные бригады мастеров-наладчиков. Они проводят технические уходы машин. Специальные заправщики подвозят горючее прямо в поле. Все ДТ-54 агрегатированы с тремя сеялками. Работы на полях ведутся в две смены.

Продуманы и вопросы материального поощрения людей. Например, механизатору за бережное отношение к технике выплачивается 40 процентов сэкономленных денег. И не удивительно, что пример трактористов Александра Орлова и Анатолия Ермолаева, решивших удлинить срок службы своего ДТ-54 на два сезона, нашел в совхозе многих последователей. Подсчеты говорят о том, что каждые четыре трактора теперь будут работать за пять.

Внедряя хозрасчет на весеннем севе, совет экономического анализа не ограничивается текущими делами. Свою работу он строит с учетом перспектив хозяйства. Если раньше в хозяйстве не уделяли должного внимания контролю за расходами, то теперь каждая мелочь на учете. Этому помогает журнально-ордерная система планирования. Каждое отделение имеет возможность ежемесячно соразмерять затраты с проделанной работой. Это тоже шаг на пути к хозрасчету.

Как и в любом новом деле, еще многие вопросы ждут своего решения. Плохо поставлен учет запасных частей в совхозной мастерской, не все учтено в нормах выработки и нормах расхода горючего.

И все-таки хозрасчет внедряется уверенно, настойчиво, уча людей экономии, бережливости, хозяйскому отношению к делу.

По совхозным полям шагает трудовая весна. Уверенно встретили ее хлеборобы «Подстепновского». Они делают все для того, чтобы рубль, вложенный в производство, обернулся двумя.

В. ЧЕРНИКОВ.

Ребрихинский район.

В ТЕХНИЧЕСКОМ ПОИСКЕ

Активно участвуют в рационализации и изобретательстве все цехи и отделы Бийского котельного завода.

Недавно на заседании заводского совета ВОИР подведены итоги этой работы. Первое место присуждено отделу механизации и автоматизации. Второе — коллективу отдела главного механика.

Всего за четыре месяца нашими рационализаторами подано 197 предложений, больше половины из них уже внедрено в производство и дало экономический эффект в 382 тысячи рублей.

Б. НАУМОВ,
начальник бриза котельного завода.

Бийск.

УКАЗ
ПРЕЗИДИУМА ВЕРХОВНОГО
СОВЕТА РСФСР

О ПРИСВОЕНИИ ПОЧЕТНОГО ЗВАНИЯ ЗАСЛУЖЕННОГО РАЦИОНАЛИЗАТОРА РСФСР РАБОТНИКАМ БАРНАУЛЬСКОГО АППАРАТУРНО. МЕХАНИЧЕСКОГО ЗАВОДА МИНИСТЕРСТВА ХИМИЧЕСКОГО И НЕФТЯНОГО МАШИНОСТРОЕНИЯ СССР

За заслуги в области рационализаторской деятельности присвоить почетное звание заслуженного рационализатора РСФСР

1. **Крючкову** Киму Николаевичу — начальнику технологического отдела.
2. **Пикельному** Давиду Ефимовичу — начальнику конструкторского отдела.
3. **Шумихину** Михаилу Родионовичу — инженеру-конструктору.

Председатель Президиума Верховного Совета РСФСР Н. ИГНАТОВ.

Секретарь Президиума Верховного Совета РСФСР С. ОРЛОВ.

Москва, 21 мая 1966 года.

НЕСТИ К НОВЫМ ВЕРШИНАМ ПОБЕДОНОСНОЕ ЗНАМЯ КОММУНИЗМА

(Окончание. Начало на 1-й стр.).

Важный раздел Резолюции посвящен деятельности комсомола по дальнейшему экономическому подъему страны.

Партия рассматривает практическое участие молодежи в решении задач коммунистического строительства, говорится в Резолюции, как важнейшее условие успешного воспитания достойной смены рабочего класса и колхозного крестьянства, выработки у молодых тружеников города и деревни чувства ответственности и долга перед Родиной.

XV съезд ВЛКСМ подчеркивает, что в центре всей практической работы комсомольских организаций должно быть обеспечение активного творческого участия юношей и девушек в решении важнейших задач развития всех отраслей народного хозяйства, выдвинутых XXIII съездом КПСС.

XV съезд ВЛКСМ призывает комсомольские организации обеспечить активное участие молодежи в дальнейшем развитии производительных сил Сибири, Севера и Дальнего Востока, в сооружении важнейших предприятий энергетики, металлургии, химии, нефтяной, газовой, целлюлозно-бумажной промышленности и транспорта.

Важнейшей задачей сельских комсомольских организаций является активное участие в осуществлении мер по повышению культуры земледелия, внедрению прогрессивных систем земледелия, новых машин и механизмов, борьба за развитие общественного животноводства и повышение его продуктивности, электрификацию сельского хозяйства, осуществление планов ирригационных и мелиоративных работ.

XV съезд ВЛКСМ требует от комитетов комсомола улучшить идейно-воспитательную работу среди молодых специалистов промышленности и сельского хозяйства, молодой научной интеллигенции.

Одна из главных задач школьного комсомола, подчеркивается в Резолюции, — воспитание у каждого учащегося высокой сознательной дисциплины и ответственности за свою учебу, стремления к добросовестному и творческому овладению знаниями.

XV съезд ВЛКСМ обязывает райкомы, горкомы, обкомы, крайкомы, ЦК ЛКСМ союзных республик решительно улучшить руководство школьными комсомольскими организациями, развивать и совершенствовать формы и методы идейно-воспитательной работы, учитывающие специфику возраста, психологии, интересов и склонностей учащихся.

Большое и ответственное дело, доверенное комсомолу партией, — руководство деятельностью Всесоюзной пионерской организации имени В. И. Ленина. Необходимо настойчиво улучшать содержание, совершенствовать формы и методы пионерской работы.

Главная задача комсомольских организаций вузов и техникумов состоит в том, чтобы постоянно улучшать воспитание студенчества в духе марксизма-ленинизма, преданности делу партии, упорства и настойчивости в овладении знаниями, навыками организаторской работы с людьми.

XV съезд ВЛКСМ выдвигает в качестве важнейшей задачи комсомола дальнейшее организационно-политическое укрепление каждой первичной комсомольской организации, обеспечение нового подъема инициативы и активности членов ВЛКСМ.

Надо последовательно утверждать в стиле работы каждого комитета комсомола ленинские партийные принципы коллективности, деловитости, научного подхода к решению задач коммунистического воспитания молодежи.

Закон жизни всех комсомольских организаций, указывается в Резолюции, — забота о чистоте рядов Ленинского комсомола, о том, чтобы каждый член ВЛКСМ с достоинством и честью оправдывал высокое звание комсомольца, был для молодежи образцом идейной убежденности, творческого, сознательного отношения к труду.

Необходимо и впредь повседневно заботиться о росте ВЛКСМ прежде всего из числа рабочих и колхозников, постоянно повышать роль рабочей и крестьянской молодежи в решении задач, которые партия ставит перед комсомолом.

С целью дальнейшего укрепления дисциплины и организованности в комсомоле, устранения недостатков в учете членов ВЛКСМ съезд считает целесообразным провести в 1967 году обмен комсомольских документов.

Важное место в Резолюции отводится подбору, расстановке и воспитанию комсомольских кадров и актива.

Почетнейшим и ответственным делом комсомольских организаций является подготовка комсомольцев и комсомолок к вступлению в ряды КПСС, подчеркивается в Резолюции. Постановление XXIII съезда КПСС о приеме в партию молодежи до 23 лет исключительно через ВЛКСМ является еще одним ярким проявлением доверия партии к комсомолу и, несомненно, повысит его роль как резерва КПСС, будет содействовать отбору в партию наиболее активной части молодежи, прошедшей школу воспитания в ВЛКСМ.

Съезд, говорится в Резолюции, от имени всего юношества Советской страны обращается со словами горячей благодарности к коммунистам — ветеранам революции, героям войны и труда, инженерам и ученым, труженикам заводов и полей, ко всем, кто строил социализм, отстоял его в боях с врагами, кто и сегодня трудится бок о бок с молодежью, передавая ей могучий заряд революционной энергии, несокрушимой веры в торжество коммунизма.

Доверие партии окрыляет, зовет молодых на новые трудовые свершения во имя Родины, на благо советского народа.

XV съезд ВЛКСМ призывает всех комсомольцев и комсомолок, всю советскую молодежь включиться в общенародное социалистическое соревнование в честь 50-летия Октября и 100-летия со дня рождения Владимира Ильича Ленина, ознаменовать эти великие даты в жизни партии и государства новыми успехами на фронтах коммунистического строительства.

Съезд выражает твердую уверенность, что Ленинский комсомол под мудрым руководством КПСС сделает все необходимое, чтобы внести свой достойный вклад в общенародное дело дальнейшего подъема экономики нашей страны, идейной закалки молодых борцов, готовых с честью нести к новым вершинам победоносное знамя великого Ленина — знамя коммунизма.

НА ЗНАМЕНИ КАРЕЛЬСКОЙ АССР — ОРДЕН ЛЕНИНА

ПЕТРОЗАВОДСК, 21 мая. **(Спец. корр. ТАСС А. Сербин).** Столица Карелии в праздничном наряде. Повсюду алые стяги, приветственные лозунги и яркие цветы. Первые весенние цветы севера! Их особенно много у памятника В. И. Ленину.

В музыкально-драматическом театре на торжественное собрание по случаю вручения Карельской АССР ордена Ленина за успехи в развитии народного хозяйства собрались лесозаготовители и бумажники, металлурги и рыбаки, строители и земледельцы, представители интеллигенции, партийных, советских, профсоюзных, комсомольских организаций, Советской Армии, пограничных войск.

Собрание открыл председатель Совета Министров Карельской АССР И. С. Беляев.

С воодушевлением участники собрания единодушно избирают в почетный президиум Политбюро ЦК КПСС.

С речью на собрании выступил член Политбюро ЦК КПСС, Председатель Совета Министров РСФСР Г. И. Воронов.

* * *

В начале своей речи Г. И. Воронов говорит, что за последнее время Президиум Верховного Совета СССР по представлению Центрального Комитета партии, Советского правительства и Совета Министров РСФСР наградил орденом Ленина ряд автономных республик, краев и областей Российской Федерации за достигнутые успехи в развитии народного хозяйства.

Сегодня большой и радостный праздник пришел на древнюю землю Калевалы. Указом Президиума Верховного Совета СССР за успехи в развитии народного хозяйства Карельская Автономная Советская Социалистическая Республика награждена орденом Ленина. В этом государственном акте — признание того большого вклада, который вносят трудящиеся республики в великое дело борьбы советского народа за построение коммунизма в нашей стране.

Одновременно большая группа передовиков промышленности и сельского хозяйства, представителей интеллигенции, руководителей партийных, советских, комсомольских, профсоюзных и хозяйственных организаций Карельской АССР награждена орденами и медалями Советского Союза.

Разрешите мне, говорит далее оратор, по поручению Центрального Комитета КПСС, Президиума Верховного Совета СССР и Советского правительства, Президиума Верховного Совета РСФСР и Совета Министров Российской Федерации горячо и сердечно поздравить вас и в вашем лице рабочих, колхозников, интеллигенцию с высокой правительственной наградой и от души пожелать трудящимся орденоносной Карелии новых больших побед во имя нашего общего коммунистического дела.

Вашему празднику придает особую торжественность тот большой политический и производственный подъем, который вызван в нашей стране недавно закончившимся XXIII съездом КПСС. Еще в предсъездовский период в стране широко развернулось социалистическое соревнование. Оно принесло замечательные плоды. Итоги работы в первом квартале — хорошие итоги. Ведущие отрасли промышленности выполнили важнейшие плановые задания. Родина получила дополнительно большое количество топлива, металла, разнообразных машин и приборов, товаров народного потребления. Работники сельского хозяйства многих республик, краев и областей рапортовали о досрочном выполнении планов по продаже государству продуктов животноводства, об успешном завершении подготовки к весеннему севу и начале весенне-полевых работ. И сейчас со всех концов нашей необъятной Родины идут добрые вести о новых трудовых подвигах. Труженики городов и сел стремятся практическими делами ответить на решения партийного съезда.

В дружной семье братских советских народов самоотверженно борются за претворение в жизнь начертаний съезда и трудящиеся орденоносной Карелии.

Далее в своей речи Г. И. Воронов говорит о большом пути становления, развития и расцвета Карельской Автономной Советской Социалистической Республики, подчеркивает, что огромные достижения, которые ныне имеет карельский народ, были подготовлены всем ходом исторического развития Советского Союза.

Карелия — край смелых и мужественных людей. История ее — это живой рассказ о дружбе карельского и русского народов, которые навеки связали свои судьбы и на протяжении почти целого тысячелетия живут одной жизнью, одними устремлениями, общими радостями и невзгодами.

Важным историческим событием в жизни карельского народа явилось создание по решению Советского правительства в 1920 году Карельской трудовой коммуны. За всю свою многовековую историю карелы впервые обрели национальную государственность. В 1921—1922 годах при непосредственном участии В. И. Ленина были определены основные направления в развитии экономики Карелии, которые предусматривали строительство гидростанций и промышленных предприятий, базирующихся на широком использовании лесных и других природных богатств края.

25 июля 1923 года Карельская трудовая коммуна была преобразована в Карельскую Автономную Советскую Социалистическую Республику. Это обусловило быстрое и разностороннее развитие края.

Период развернутой борьбы за построение социализма в нашей стране был для Карелии периодом возмужания, роста всех отраслей хозяйства и культуры. Строительство Беломорско-Балтийского канала явилось важной вехой в жизни республики. По его берегам росли новые поселки, создавались фабрики и заводы, судостроительные верфи, леспромхозы. К 1941 году республика стала одним из важных индустриальных районов страны.

Вероломное нападение гитлеровской Германии, продолжал Г. И. Воронов, прервало осуществление наших замечательных планов. В упорных героических сражениях плечом к плечу с воинами Советской Армии были и трудящиеся Карелии. Более половины состава партийной организации республики ушло на фронт и в партизанские отряды. Массовый героизм проявляли те, кто оставался в тылу, кто работал на заводах, на строительстве оборонительных сооружений и дорог в прифронтовой полосе. За боевые заслуги перед социалистической Родиной в годы войны 36 тысяч сынов и дочерей Карелии награждены орденами и медалями, 25 отважным присвоено высокое звание Героя Советского Союза.

В результате вражеского нашествия республике был причинен огромный ущерб. Но трудящиеся Карелии при братской помощи всего советского народа не только восстановили разрушенное войной хозяйство, но и значительно увеличили экономический потенциал своей республики.

Для развития экономики и культуры Карелии особенно много сделано в годы семилетки. За этот период республика превратилась в высокоразвитый край с современной промышленностью, механизированным сельским хозяйством. Промышленные предприятия ныне выпускают продукции более чем на 600 миллионов рублей в год, или в 45 раз больше, чем до революции. Отрадно отметить, что в ведущей отрасли народного хозяйства Карелии — лесной промышленности — за последние годы произошла техническая революция. Бурными темпами развивается в республике энергетика. На реке Выг возведен каскад гидростанций.

Самым ценным достижением республики, ее партийной организации является то, что за годы Советской власти воспитаны замечательные люди, самоотверженно отдающие свои силы, ум и энергию делу коммунистического строительства. На лесных делянках и в цехах заводов, на строительных площадках и у лесопильных рам в едином дружном рабочем коллективе трудятся карелы и финны, русские и белорусы, вепсы и украинцы. В этом живое подтверждение торжества ленинской национальной политики. Помогая друг другу в труде, в повседневной жизни, люди вырабатывают и развивают ценнейшие качества, присущие строителям коммунизма.

Г. И. Воронов тепло говорит о передовых представителях героического рабочего класса Советской Карелии, о передовиках сельскохозяйственного производства. Он приветствует славную интеллигенцию Советской Карелии, отдающую свои знания и силы благородному делу служения народу.

В успехах трудящихся Карельской АССР, отмечает далее оратор, наглядно проявляется общая для нашей социалистической страны закономерность непреоборимого поступательного движения вперед. Советское народное хозяйство все время идет по восходящей линии, несмотря на трудности, возникавшие на разных этапах его развития. Подводя итоги выполнения семилетнего плана, XXIII съезд партии с полным основанием констатировал огромные успехи, достигнутые нашей страной в создании материально-технической базы коммунизма. Вместе с этим XXIII съезд КПСС, проходивший в обстановке большевистской принципиальности и деловитости, указал и на имеющиеся недостатки в нашей работе, вскрыл причины отставания отдельных отраслей народного хозяйства страны и наметил пути их устранения. Делегаты съезда единодушно одобрили постановления октябрьского (1964 г.), мартовского и сентябрьского (1965 г.) Пленумов ЦК КПСС, оказавших огромное положительное влияние на всю жизнь партии и государства, отметили их важное принципиальное значение в утверждении ленинского, действительно реалистического, делового стиля в работе, нового подхода к руководству народным хозяйством.

В свете этих высоких требований, которые предъявляет партия каждому из нас, следует рассматривать и нынешние успехи. Отмечая положительное в работе промышленности и сельского хозяйства Карельской АССР, по достоинству оценивая самоотверженный труд коллективов и передовиков, мы не можем даже сегодня, в этот торжественный день умолчать о недостатках в работе. Долг партийной организации республики и всех трудящихся орденоносной Карелии — быстрее устранить имеющиеся недостатки, подтянуть отстающие участки и с новой энергией и размахом взяться за осуществление задач новой пятилетки.

Хотя плановые задания на пятилетие по республике еще не утверждены, но уже сейчас видны главные проблемы, над разрешением которых партийным и советским органам и всем трудящимся Карелии придется много поработать. Речь идет прежде всего о лучшем использовании главного богатства края — леса.

Большие капиталовложения, которые выделяются на дальнейшее развитие лесной, целлюлозно-бумажной и деревообрабатывающей промышленности, должны будут помочь решению поставленной съездом партии задачи комплексного использования древесного сырья и организации в значительных объемах химической и химико-механической переработки древесины. Обращается внимание на лучшее проведение работ по восстановлению лесов и повышению их продуктивности.

Дальнейшее развитие в республике получит горно-рудная промышленность, энергетика, машиностроение, легкая и пищевая промышленность. Главной задачей сельских тружеников и впредь остается обеспечение растущего населения республики продуктами сельскохозяйственного производства. Как и в целом по стране, в пятилетнем плане республики будут предусмотрены большие капиталовложения на жилищное и коммунально-бытовое строительство. Только по плану текущего года должна быть введена в эксплуатацию 231 тысяча квадратных метров жилья, или на 18 процентов больше, чем в 1965 году.

Словом, говорит Г. И. Воронов, предстоит большая работа по выполнению заданий пятилетки. Очень важно на основе Директив XXIII съезда КПСС правильно и своевременно составить и довести до каждого промышленного предприятия, совхоза и колхоза пятилетнее задание. Тогда каждый рабочий коллектив, каждый советский человек будет видеть в заданиях пятилетки программу своего личного труда и вносить свой достойный вклад в ее выполнение.

Речь тов. Воронова была выслушана с большим вниманием и неоднократно прерывалась аплодисментами.

Вносится знамя Карельской АССР. Г. И. Воронов прикрепляет к нему орден Ленина. В зале раздаются бурные аплодисменты.

С ответным словом выступил первый секретарь Карельского обкома КПСС И. И. Сенькин. От имени всех трудящихся республики он выразил искреннюю благодарность Центральному Комитету партии, Президиуму Верховного Совета СССР и Советскому правительству за высокую оценку их деятельности.

Говоря о достижениях в развитии экономики и культуры Карелии, оратор отмечает, что эти успехи стали возможны благодаря ленинской национальной политике, поддержке и помощи всех народов СССР и прежде всего великого русского народа. Тесное общение с народами-братьями помогло Карелии за короткий срок пройти такой путь, на который прежде потребовались бы столетия.

Большое развитие получили в республике энергетика, лесная и бумажная промышленность. На бумаге, вырабатываемой Кондопожским целлюлозно-бумажным комбинатом, в нашей стране печатается более 300 названий газет. Карелия производит теперь новые виды продукции, среди них — станки и алюминий, целлюлозу и слюду. Огромные перспективы открываются перед республикой в предстоящей пятилетке. Капиталовложения в народное хозяйство Карелии составят за эти годы свыше миллиарда рублей.

Награждение республики орденом Ленина воодушевляет работников промышленности и сельского хозяйства Карелии на новые трудовые свершения, говорит тов. Сенькин. Трудящиеся республики не пожалеют сил и энергии для осуществления решений XXIII съезда КПСС.

На собрании также выступили бригадир малой комплексной бригады Паданского леспромхоза И. О. Пономарев, директор совхоза «Сортавальский», Герой Социалистического труда А. О. Дубровский, доцент Петрозаводского государственного университета О. А. Андриайнен.

С высокой наградой тружеников Карелии тепло поздравили первый секретарь ЦК Компартии Эстонии И. Г. Кэбин, председатель Ленинградского горисполкома В. Я. Исаев, Председатель Совета Министров Коми АССР П. А. Безносов, председатель Мурманского облисполкома Н. Л. Коновалов, первый секретарь Вологодского обкома КПСС А. С. Дрыгин, председатель Архангельского облисполкома К. К. Костров, секретарь Новгородского обкома КПСС В. И. Билев, председатель Псковского облисполкома Б. А. Осипчук, командующий войсками Ленинградского военного округа генерал-полковник С. Л. Соколов.

С большим подъемом участники торжественного заседания приняли письмо Центральному Комитету КПСС, Президиуму Верховного Совета СССР, Совету Министров СССР. (ТАСС).

ОБРАЩЕНИЕ XV СЪЕЗДА ВЛКСМ

К ПРОГРЕССИВНОЙ МОЛОДЕЖИ ВСЕХ СТРАН В СВЯЗИ С АГРЕССИЕЙ США ВО ВЬЕТНАМЕ

Мы, делегаты XV съезда ВЛКСМ, от имени 23-миллионного Ленинского комсомола, от имени всей советской молодежи обращаемся к вам, юноши и девушки всех стран! Мы обращаемся ко всем прогрессивным молодежным организациям мира!

Сегодня каждый молодой человек, в какой бы стране он ни жил, кем бы ни был — рабочим, крестьянином, студентом, — не может оставаться равнодушным к тому, что происходит во Вьетнаме.

Правительство США упорно продолжает политику грубого вмешательства в дела вьетнамского народа, политику «эскалации» преступной войны. В Южный Вьетнам направляются все новые тысячи солдат, расширяется империалистическая агрессия против Демократической Республики Вьетнам, усиливаются варварские бомбардировки вьетнамских городов и деревень. Американские империалисты, грубо попирая все нормы международного права, используют чудовищные средства уничтожения — напалм, газы, химические вещества. На их кровавом счету десятки тысяч убитых стариков, женщин, детей, разрушенные жилые дома, школы и больницы. Как бы ни изворачивались американские империалисты, пытаясь оправдать вмешательство США во внутренние дела вьетнамского народа, им никогда не удастся смыть позор, которым покрыли себя агрессоры в глазах всех честных людей земли.

С глубоким волнением молодое поколение Страны Советов следит за героической борьбой вьетнамского народа. Мы гордимся и восхищаемся подвигами юношей и девушек сражающегося Вьетнама, которые вместе со всем народом защищают родину от агрессоров. В наших сердцах будет вечно жить, как символ несгибаемой воли, преданности отечеству, своему народу, бессмертный образ юного южновьетнамского героя-патриота Нгуен Вань Чоя.

23 миллиона членов Ленинского комсомола, вся советская молодежь считает своим высоким интернациональным долгом крепить боевую солидарность с героической молодежью и народом Вьетнама и оказывать всемерную помощь и поддержку мужественным вьетнамским патриотам.

Мы требуем прекращения агрессии США против демократической Республики Вьетнам, немедленного вывода американских интервентов из Южного Вьетнама, предоставления вьетнамскому народу права самому решать свою судьбу. Правительство США должно принять справедливые требования, содержащиеся в известных 4 пунктах правительства Демократической Республики Вьетнам и 5 пунктах Национального фронта освобождения Южного Вьетнама — единственного подлинного представителя южновьетнамского народа.

Комсомольцы, вся советская молодежь с горячим одобрением встретили «Заявление XXIII съезда Коммунистической партии Советского Союза по поводу агрессии США во Вьетнаме», которое вновь предупреждает, что, осуществляя «эскалацию» позорной войны против вьетнамского народа, агрессоры встретятся со все возрастающей поддержкой Вьетнаму со стороны Советского Союза и других социалистических стран.

Сегодня, когда американские империалисты бросают вызов свободолюбивым и миролюбивым силам планеты, борьба с агрессорами становится общим делом, высоким интернациональным долгом всей прогрессивной молодежи мира.

От имени Ленинского комсомола и советской молодежи мы, делегаты XV съезда ВЛКСМ, обращаемся к вам, юноши и девушки всех стран, мы обращаемся ко всем прогрессивным молодежным организациям с призывом крепить единство действий и солидарность, выступить монолитным фронтом в защиту справедливой борьбы вьетнамского народа, вместе со всем прогрессивным человечеством обуздать агрессоров, заставить их уйти из Вьетнама.

Мы обращаемся ко всем честным молодым американцам с призывом поддержать эту борьбу, возвысить свой голос протеста.

Мы призываем молодежные организации тех капиталистических стран, правительства которых действуют заодно с империалистами США в их грязной войне против вьетнамского народа, решительно выступить за пресечение агрессии, против отправки войск в Южный Вьетнам, отказываться грузить суда с военным снаряжением, предназначенным для войны во Вьетнаме, не служить «пушечным» мясом Пентагону в его кровавых преступлениях.

Юноши и девушки всех стран! От нашей решительности и нашей сплоченности и активности зависит многое. В ответ на расширение агрессии, на усиление бомбардировок и наращивание военной мощи американских интервентов мы должны увеличить помощь вьетнамскому народу. Пусть ширится кампания солидарности с Вьетнамом!

Да здравствует единство и международная солидарность прогрессивной молодежи мира с героической борьбой молодежи Вьетнама!

Руки прочь от Вьетнама!

Вьетнамский народ победит!

Мы с вами, вьетнамские патриоты!

XV СЪЕЗД ВЛКСМ.

Со всех концов планеты

ПО СООБЩЕНИЯМ ТАСС И ЗАРУБЕЖНЫХ ИНФОРМАЦИОННЫХ АГЕНТСТВ

ПРАГА

«Торжества дружбы и мира» — так называется массовая кампания, которую начал Союз чехословацко-советской дружбы. Она проходит под знаком дальнейшего упрочения братства, единства и дружбы между народами Чехословакии и Советского Союза. Свыше 5 тысяч трудящихся Брно участвовали в митинге чехословацко-советской дружбы, проходившем в рамках традиционных «торжеств дружбы и мира».

БУДАПЕШТ

На территории Будапештской международной ярмарки открылась Международная выставка технической книги. 15 стран демонстрируют здесь около 4 тыс. томов. На выставке представлены книжные новинки Венгрии, СССР, Болгарии, Чехословакии, ГДР, Англии, ФРГ, Италии, Франции, США, Индии.

БЕЛГРАД

Президент СФРЮ Иосип Броз Тито открыл в Белграде 10-ю юбилейную Международную выставку техники. Здесь демонстрируются технические достижения югославских и иностранных предприятий из 26 стран, в том числе ГДР, Италии, Японии, Англии, Австрии, СССР, Болгарии, США, ФРГ, Франции, Чехословакии, Индии, Индонезии, Польши, Швеции, Норвегии, Финляндии, Дании, Румынии. Советские предприятия из Москвы, Ленинграда, Киева, Краснодара и других городов демонстрируют на выставке достижения приборостроения, электроники, оптики, станкостроения.

ЛЕОПОЛЬДВИЛЬ

Правительство Конго (Леопольдвиль) запретило самолетам иностранных авиакомпаний посадку во всех населенных пунктах страны, кроме аэропорта в Леопольдвиле. Отныне все внутренние перевозки будут осуществляться национальной авиакомпанией «Эйр Конго». Это решение, в частности, касается бельгийской компании «Сабена». Кабинет министров, принявший это решение, предложил также президенту Мобуту не принимать верительные грамоты у нового посла Бельгии в Конго «до тех пор, пока не будет проведено расследование по делу начальника кабинета министра иностранных дел Бельгии Давиньона, допустившего оскорбительные замечания в адрес Мобуту».

КАННЫ

Международный фестиваль телевизионных репортажей закончился в городе Канны. Большой приз фестиваля присужден американскому репортажу «Обширный спортивный мир».

ЛОНДОН

В Лондоне закончились гастроли Ленинградского государственного академического Большого драматического театра им. М. Горького. В театре «Олдвич» актеры Ленинграда показали спектакли «Идиот» Ф. Достоевского и «Я, бабушка, Илико и Илларион» Н. Думбадзе и Г. Лордкипанидзе.

Гастроли прошли с исключительным успехом и вызвали восторженные отклики.

НЬЮ-ЙОРК

Десятки юношей и девушек, прорвав полицейские заслоны, бросились под ноги генералов и полковников, открывавших в Нью-Йорке парад по случаю дня вооруженных сил. «Прекратите войну во Вьетнаме!», «Верните наших парней домой!» — восклицали молодые американцы, в то время как подоспевшие полицейские и агенты в гражданской одежде поднимали их с мостовой и втаскивали в подъехавшие полицейские машины. На другом углу участников парада встретили сотни пикетчиков с плакатами в руках: «Прекратите эскалацию войны!», «Прекратите бомбить ДРВ!» «Перестаньте убивать!».

САЙГОН

В Сайгоне пятый день подряд идут демонстрации протеста, участники которых требуют немедленной отставки военной хунты Нгуен Као Ки, спровоцировавшей в Дананге кровопролитные бои с повстанцами.

В воскресенье на улицы Сайгона вышли 2 тысячи буддистов. На демонстрантов снова были брошены отряды военной полиции. Полицейские, как и в предыдущие дни, в разгоне демонстрантов использовали слезоточивые газы. В ответ на это в них полетел град камней. После того как у полицейских иссякли запасы газов, буддисты сомкнули свои ряды и направились в центр города.

* * *

Бойцы Армии освобождения Южного Вьетнама 12 мая в бою в округе Дайлок, провинции Куангнам, убили и ранили свыше 300 американских солдат, сбили пять вертолетов и захватили большое количество боеприпасов. 17 мая патриоты Южного Вьетнама в провинции Бариа отбили несколько атак американской бригады на деревню Биньба, уничтожив 125 солдат противника, ранив и захватив в плен еще около 30.

БОМБЕЙ

В Бомбее закончился 27-й съезд Всеиндийского конгресса профсоюзов. Съезд, говорится в одной из резолюций, принятых его участниками, горячо приветствует Ташкентскую декларацию и призывает рабочих развернуть широкую кампанию во имя претворения в жизнь мирных перспектив, которые она открыла. В резолюции подчеркивается настоятельная необходимость упрочения духа Ташкента в целях сближения между Индией и Пакистаном.

ХАНОЙ

Миссия связи верховного командования Вьетнамской народной армии направила протест в адрес Международной комиссии по наблюдению и контролю во Вьетнаме. В протесте говорится, что большие группы американских самолетов, базирующихся на кораблях 7-го американского флота и на авиабазах Южного Вьетнама и Таиланда, неоднократно вторгались 20 мая в воздушное пространство ДРВ. Они беспорядочно бомбили и обстреливали населенные пункты и промышленные объекты в провинциях Нгеан, Тханьхоа.

ТЕЛЕФИЛЬМ О ВИЗИТЕ ПРАВИТЕЛЬСТВЕННОЙ ДЕЛЕГАЦИИ СССР В ОАР

Фильм о поездке в ОАР правительственной делегации Советского Союза во главе с Председателем Совета Министров СССР А. Н. Косыгиным был показан вечером 22 мая по Центральному телевидению СССР.

Кинооператоры запечатлели сердечную встречу советских гостей в аэропорту Каира президентом Гамаль Абдель Насером, беседы А. Н. Косыгина с Насером, радушный прием, который оказали советской делегации жители Объединенной Арабской Республики.

В фильм вошли кадры, показывающие посещение делегацией СССР Хелуана, где с помощью Советского Союза сооружаются промышленные объекты, Асуанской плотины, героического Порта-Саида.

Телефильм отразил также встречи членов советской делегации со студентами, политическими и общественными деятелями ОАР.

(ТАСС).

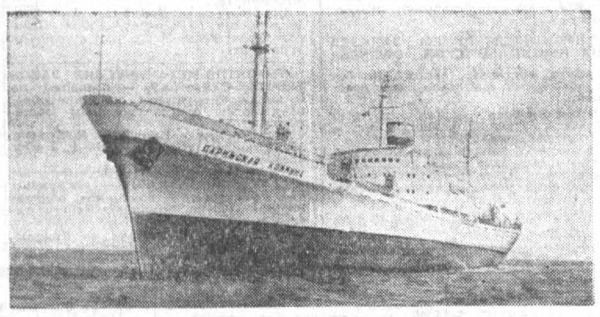

На Черном море успешно прошло ходовые испытания новое судно отечественного торгового флота — сухогрузный газотурбоход «Парижская коммуна».

На снимке: «Парижская коммуна» в море.

Фото Р. Андреева. Фотохроника ТАСС.

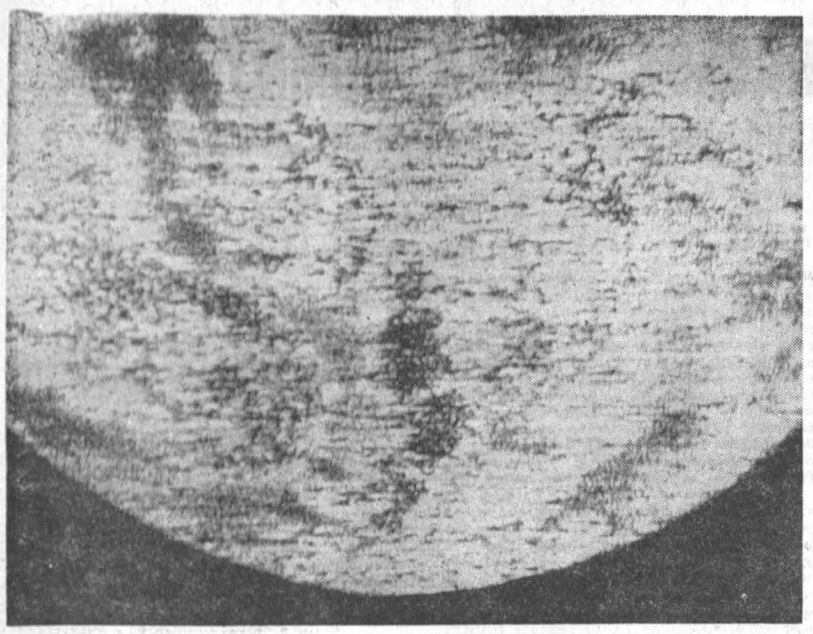

Земля в поле зрения телевизионной камеры спутника «Молния-1».

В поле зрения камеры находилась территория Северного полушария, включающая освещенные солнцем районы Северного Ледовитого океана, Северной Атлантики, Европы и Азии вплоть до побережья Тихого океана.

Светлые участки снимка показывают распределение облачности. Более темные образования, меньшие по площади, представляют безоблачные районы.

На снимке: изображение Земли, полученное с помощью длиннофокусного объектива со светофильтром.

Фотохроника ТАСС.

ЕЩЕ ОДИН САНАТОРИЙ БЕЛОКУРИХИ

С каждым годом все больше расширяется и благоустраивается курорт «Белокуриха». В мае здесь сдан в эксплуатацию новый санаторий Центросоюза «Сибирь». Его здание—одно из лучших на курорте.

Сейчас в новом корпусе лечатся 150 человек. Больные, не выходя из здания, принимают все процедуры: радоновые ванны, лечебный душ, электро- и физиолечение.

В санатории созданы прекрасные условия и для отдыха курортников. Палаты на двух человек обставлены современной удобной мебелью. На втором этаже — клуб, зрительный зал которого рассчитан на 200 мест. На солнечной стороне здания оборудованы прекрасные гостиные. В корпусе имеются биллиардная, библиотека.

Рядом сейчас строятся еще два здания. Осенью они войдут в эксплуатацию. После этого в санатории «Сибирь» одновременно будут лечиться 250 работников потребительской кооперации.

Ив. БУНИН.
Наш соб. корр.

АДРЕС СОБЫТИЯ—АЛТАЙ

ВЕСТИ ИЗ БИЙСКА

ЗЕЛЕНАЯ КРАСОТА

Есть в Бийске квартал АБ, квартал ВГ... Эти жилые массивы с несколько странными названиями оказались лучшими в городе по озеленительным работам. Пройдет немного времени, и дома окажутся в зеленом саду. Их обступят тополя и березы, клены и ясени, рябина и маньчжурский орех. А вдоль улиц высаживается живая изгородь из сирени, акации и мелколистного вяза.

На многочисленных клумбах началась посадка цветов. На газонах общей площадью 5.300 квадратных метров посеяны декоративные травы.

Работники домоуправлений № 1 и № 2 заняты сейчас подготовкой детских площадок: устанавливают грибки, песочницы, качалки, горки, скамеечки. На квартале ВГ будет, кроме того, водный бассейн для детей.

Ю. КУВШИНОВ.

КУРС—НА ПОЛЯ

ОКОЛО 90 ЧЕЛОВЕК В СОСТАВЕ СЕМИ АГИТБРИГАД ВЫЕХАЛИ ИЗ БИЙСКА И ВЗЯЛИ КУРС НА СОВХОЗНЫЕ И КОЛХОЗНЫЕ ПОЛЯ — ПЕРЕДНИЙ КРАЙ ПОСЕВНОЙ.

САМОДЕЯТЕЛЬНЫЕ АРТИСТЫ КЛУБА «СТРОИТЕЛЬ», ЖЕЛЕЗНОДОРОЖНИКОВ ДВОРЦА КУЛЬТУРЫ, ТЕКСТИЛЬНОЙ И ШВЕЙНОЙ ФАБРИК, КОТЕЛЬНОГО И САХАРНОГО ЗАВОДОВ ПОБЫВАЮТ НА ПОЛЕВЫХ СТАНАХ СОЛТОНСКОГО, СМОЛЕНСКОГО, АЛТАЙСКОГО, ЦЕЛИННОГО, ТРОИЦКОГО, БИЙСКОГО И ДРУГИХ РАЙОНОВ.

В. СТЕПАНОВ.

ДОМА ИЗ КРУПНЫХ ПАНЕЛЕЙ

В центральной части Бийска воздвигается опытный образец 120-квартирного крупнопанельного дома.

Комплексная бригада строительного управления № 1 стройтреста 122, которой руководят Василий Макаров и депутат горсовета Георгий Герасимович уже забила последнюю сваю фундамента крупнопанельного гиганта и начала монтаж подвального перекрытия.

Новый дом строители обещают сдать в сентябре. Всего в Бийске к концу этого года только из крупных панелей будет построено около 30 тысяч квадратных метров жилья.

В. ШЕВЧЕНКО.

У БАРНАУЛЬСКИХ ОГОРОДНИКОВ

Многие жители краевого центра предпочитают запасать на зиму не покупной картофель, а выращенный своими руками. Только на землях, которыми располагает трест зеленого хозяйства, нынче садят его 70 тысяч барнаульцев.

Сейчас на огородах идет пахота, разбивка их на участки. А коллективы ТЭЦ-2, фабрики «Индпошив», хлебозавода № 3 и других организаций уже посадили картофель.

П. ЛЮБИМОВ.
г. Барнаул.

СОРЕВНУЮТСЯ МОДЕЛЬЕРЫ

Недавно мы вернулись из Барнаула, где проходил краевой художественный совет фабрик «Индпошива». Все модели нашей фабрики были разработаны местными авторами и заняли на этом своеобразном смотре-конкурсе второе место.

Отличную оценку за модели мужских сорочек, женского весеннего платья, пальто и полупальто, мужских костюмов получили закройщики Ф. Ездина, К. Одинцова, В. Немченко и В. Остроухова. Хорошо поработали и наши технологи Л. Розганяева, З. Зиннова, А. Рябова. Они разработали технологию изготовления шести различных фигурных рисунков гофрированных и плиссированных юбок, признанных лучшими в крае.

К. ЛОСЕВА,
директор швейной фабрики «Первое мая».

СПОРТ СПОРТ СПОРТ СПОРТ СПОРТ СПОРТ СПОРТ СПОРТ СПОРТ СПОРТ СПОРТ СПОРТ СПОРТ

СЪЕЗДУ КОМСОМОЛА ПОСВЯЩАЯ...

СПОРТИВНЫЙ ПРАЗДНИК В ЛУЖНИКАХ

Молодежь дружит со спортом. Делегаты XV съезда ВЛКСМ, приняв приглашение москвичей, пришли 22 мая на спортивный праздник в Лужники.

На большую арену Центрального стадиона имени В. И. Ленина въехали украшенные стягами мотоциклы. Это финишировали участники звездной мотоэстафеты, посвященной комсомольскому съезду. Из городов-героев — Ленинграда, Волгограда, Севастополя, Одессы, Бреста, Киева они проехали тысячи километров по территории 30 областей РСФСР, Украины и Белоруссии, чтобы приветствовать делегатов съезда, доложить об успехах досаафовцев.

Об успешном окончании мотопробега рапортовал Федор Дьяченко, Герой Советского Союза, кавалер многих орденов и медалей, знаменитый снайпер Великой Отечественной войны. Представители Бреста вручили командам городов-героев как священную реликвию небольшие снаряды с землей, обагренной кровью защитников крепости на Буге.

Десятки тысяч любителей спорта увидели соревнования сильнейших легкоатлетов страны и «юную поросль» нашего футбола. Ребята спортивных клубов «Красный Октябрь» и «Чайка» провели 24-минутное увлекательное состязание на «самом главном зеленом поле». Их спор решили десять 8-метровых ударов. Победила «Чайка» со счетом 4:3.

Юных футболистов сменили мастера. Матч московского «Спартака» с «Пахтакором» был «по-праздничному» интересен. Ташкентские футболисты вновь блеснули отличной игрой против столичных команд. Лидеры чемпионата — спартаковцы с трудом ушли от поражения, сыграв со счетом 1:1 — в точности так же, как ранее закончил свои встречи «Пахтакор» с московскими командами «Торпедо», ЦСКА и «Динамо».

Победители соревнований по легкой атлетике награждались кубками ЦК ВЛКСМ. Одним из первых его получил... делегат съезда. Это — рижанин Янис Лусис, метнувший копье дальше всех своих соперников — на 83 метра 66 сантиметров. Московский студент Валерий Сквордов преодолел планку на высоте 2 метра 19 сантиметров, подняв потолок своего личного рекорда еще на сантиметр. Олимпийская чемпионка неутомимая Ирина Пресс трижды брала старт и трижды была на финише первой: в эстафетном беге, беге на 80 метров с барьерами и беге на 100 метров, который она выиграла с лучшим результатом сезона в Европе — 11,5 секунды. У мужчин на «стометровке» многих «именитых» опередил юниор — студент Московского авиационного института Александр Лебедев (10,4 секунды).

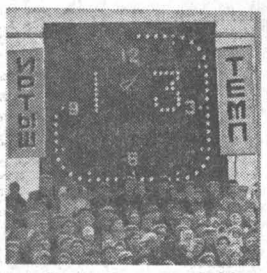

Начало матча, в котором со стороны омского «Иртыша» участвовали вратарь ВИНОГРАДОВ, игроки ЕФРЕМОВ, ИЛЬИН, МИХАЛЕВ, КОНСТАНТИНОВ, ЛУКЬЯНЧИКОВ, НЕСТЕРОВИЧ, КУЗНЕЦОВ, ГРИНЬКО, ЛЕДОВСКИХ и КЛЮЧНИК, а спортивную честь «Темпа» защищали НЕДЕЛЬКО (МЕТЛЯЕВ), СКОРИЧЕНКО, СИБИРЯКОВ, ХВОРОВ, РОДНИКОВ, МАРКИН, ЛОЖКОВ, ПЕРЕВОЗЧИКОВ, БРЫКИН, ФЕДУЛОВ, КАМЕНЕВ (АКУЗИН), было многообещающим.

Уже на исходе первой минуты гости пробили штрафной вблизи от ворот Л. Неделько. Затем, в свою очередь, у ворот омичей возникла острая ситуация.

«ТЕМП»—КОМАНДА ВОЛЕВАЯ

У наших соперников все время «заряжен» на удар В. Кузнецов, а их защитники довольно плотно опекают А. Федулова и Б. Брыкина. Не помогает и вязь отвлекающих действий В. Ложнова.

К 30-й минуте темповцы остались в меньшинстве: поле из-за травмы покинул Г. Каменев. Атаки гостей участились. К сожалению, И. Родников не разобрался в обстановке и упустил мяч за лицевую линию. Угловой удар мастерски исполнил Ю. Ключник, и на 35-й минуте табло зафиксировало—1:0.

Забитый гол как-то расходил защитников «Темпа», и, наоборот, воодушевил омичей, которые впятером стали атаковать ворота хозяев поля. Умело маневрируют и четко взаимодействуют Кузнецов, Ледовских, Ключник. И чести защитников «Темпа», они не утратили хладнокровия и не раз выручали команду.

Во второй половине темповцы заиграли в другом ключе—напористо, по-темповски. И вот, наконец, А. Федулов примерно с угла штрафной послал мяч в правый угол ворот. Закрытый своими защитниками, вратарь омичей Виноградов даже не шелохнулся и мяч беспрепятственно вошел в ворота.

И все же, надо сказать, дальних результативных ударов у нас маловато. Как показала статистика вчерашнего матча, из семи ударов с 20—30 метров три принесли результат. Вот они, победные голы. На 73-й минуте Брыкин с двадцати метров неожиданным ударом в нижний угол заставил «Иртыш» начать с центра. На 82-й минуте Маркин, получив мяч, обвел трех игроков противника, переместился вправо и опять-таки с угла штрафной забил гол.

Но гости не смирились с поражением. Оставив в защите троих, они продолжают настойчивые атаки и едва не отквитывают один мяч. Нестерович, Кузнецов, Гринько и Ключник беспрестанно держат темповских защитников в напряжении. Однако защитные линии барнаульцев выстояли. Особенно четко действовали Сибиряков и Хворов.

«Темп» проявил себя волевой командой: проигрывая, футболисты сумели переломить ход встречи в свою пользу. 3:1 — очень важная победа.

Г. КУТЕЛИЯ.

НА СНИМКЕ: момент игры.
Фото Ш. Гуровича.

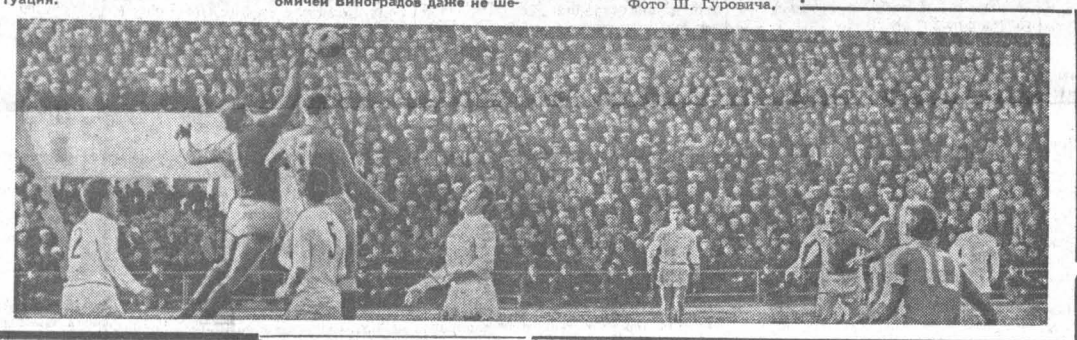

ГЕРОЙ МАТЧА—ВРАТАРЬ

В воскресенье на спортивной площадке на Потоке в очередном матче на первенство РСФСР по мотоболу встретились команды «Алтай» (Барнаул) и «Кузбасс» (Новокузнецк).

Гости имеют за плечами трехлетний опыт выступлений. В сибирской зоне это сильнейшая команда. У барнаульцев же опыта турнирных поединков маловато.

Команды выехали на поле в следующих составах. Гости: нападение — м. с. П. Харченко, В. Присяжнюк, В. Распопин, защита — В. Масалкин, вратарь А. Бурмистров, запасной А. Пересникин. В команде «Алтай» ворота защищал В. Кручин, защита — В. Селихов, нападение — С. Лысенко, В. Зеленин и С. Айрапетов.

Гости сразу же смяли защиту хозяев. Их тактика нехитрая, но рациональная: нападающий ведет мяч, набирает скорость, сзади его подстраховывает партнер.

В первом периоде мотоболисты «Кузбасса» подавали восемь угловых, вратарь «Алтая» Кручин работал в поте лица, спасая команду от «верных» голов.

Не счесть, сколько раз нападающий гостей Харченко выходил один на один с вратарем, но Кручин выходил победителем. Он же сумел парировать 11-метровый удар.

Во второй половине матча гости реализуют свое преимущество — гол забивает Харченко. Однако через две минуты Селихов с пенальти сравнивает счет — 1:1.

В конце периода игроки «Кузбасса» нарушают правила, и Селихов вновь четко реализует 11-метровый штрафной.

Но гости все же свели матч вничью — 2:2. Теперь «Алтай» после трех туров имеет 5 очков и остается лидером в шестой зоне.

К сожалению, на площадке не было должного порядка. Зрители стояли чуть ли не на самом поле. Подобное пренебрежение элементарными правилами безопасности может привести к печальным последствиям.

Г. ГОРЦЕВ.

ПОСТОЯНСТВО ЛИДЕРОВ

ВИСМАР, 22 мая. (ТАСС). Шесть участников велогонки мира одновременно примчались на финиш в Висмар, пройдя из Ростока 93 километра за 2 часа 10 минут 36 секунд. На мгновение раньше линию финиша пересек итальянец Антонио Албонетти. Он и стал победителем гонки на этапе. Второе место занял Альберт Хоубен (Бельгия) и третье — Антал Медьярди (Венгрия). Пятым был капитан советской команды Гайнан Сайдхужин.

После двенадцати этапов лидером гонки в личном зачете остается француз Бернар Гюйо, а в командном зачете — советские спортсмены.

ПОБЕДНЫЙ ГОЛ В БРЮССЕЛЕ

БРЮССЕЛЬ, 22 мая. (ТАСС). Футболист сборной СССР киевлянин Виктор Серебряников забил на 11-й минуте игры единственный гол в ворота сборной Бельгии, решивший исход матча двух национальных сборных.

ЗОЛОТЫЕ КЛАДЫ ВЛАДИВОСТОКА

Владивостокский пенсионер Иван Гаврилюков во время ремонта своего дома обнаружил среди выброшенного мусора золотые монеты дореволюционной чеканки. Клад был спрятан в металлической банке, истлевшей от времени. Он состоял из 69 монет достоинством в 5, 7,5, 10 и 15 рублей на общую сумму в 505 золотых рублей.

Свою находку Иван Гаврилюков и его дочь Нина сдали в Государственный банк СССР, получив денежное вознаграждение.

В связи с бурным строительством Владивостока, где за последние годы одна треть жителей переселилась в новые дома, участились случаи обнаружения в старых, разбираемых зданиях различных ценностей: золота, серебра. Недавно строители одного из участков сдали государству 500 граммов золота. Два года назад было обнаружено несколько сотен иностранных и русских золотых монет весом в три с половиной килограмма. Ценности чаще всего обнаруживаются на месте старых лавок и зданий, принадлежавших местным купцам.

(АПН).

РЕЗУЛЬТАТЫ ИГР

Сообщаем результаты VI тура первенства СССР по футболу (третья подгруппа, II группа):

СКА (Новосибирск) — «Алга» — 2:2;

«Локомотив» — «Луч» — 4:1;

«Уралмаш» — «Восток»—4:0;

«Строитель» (Уфа) — «Строитель» (Ашхабад) — 1:1;

«Торпедо» — «Энергетик» — 2:1;

«Кузбасс» — «Шахтер»—0:1;

«Звезда» — «Политотдел» — 0:2.

После шести игр лидирует «Уралмаш», набравший 10 очков. За ним следует «Локомотив» — 9 очков. Столько же у «Темпа» и уфимского «Строителя».

ПЕРВАЯ ПОБЕДА

В воскресенье на своем поле бийский «Прогресс» впервые встретился с рубцовским «Торпедо». В предыдущих встречах чемпионата СССР по футболу среди мастеров класса «В» VI зоны бийчане, как известно, не набрали ни очка.

Счет открывает нападающий «Прогресса» Р. Рахматулин. Попытки рубцовчан отыграться успеха не имели. На 26-й минуте бийчанин В. Гладкий удваивает результат.

После перерыва инициатива по-прежнему у хозяев поля. Прорывы следуют один за другим. И вот после удара В. Фамильцева счет становится 3:0.

Гости в растерянности. Даже одинадцатиметровый штрафной они пробивают мимо ворот. А счет тем временем возрастает: это Рахматулин доводит его до 4:0.

Лишь на последней минуте игры нападающему «Торпедо» Н. Растопырову удалось отквитать один гол.

Итак, 4:1 в пользу бийского «Прогресса». Это первая победа бийчан в нынешнем сезоне.

Л. ЕРШОВ.

Погода

Сегодня днем по краю, по данным синоптиков, ожидается переменная облачность, без осадков, ветер переменный, 5—10 метров в секунду, температура 20—25 градусов тепла.

По Барнаулу переменная облачность, без осадков, ветер переменный, 5—10 метров в секунду, температура 21—23 градуса тепла.

На последующие два дня, по краю ожидается погода преимущественно без осадков, ветер 5—10 метров в секунду, температура ночью 10—15, днем 22—27 градусов тепла.

Уровень Оби в районе Барнаула 23 мая в 8 часов утра составлял 567 сантиметров над нулем графика, температура воды — 8.8 градуса тепла. На последующие сутки спад уровня воды будет продолжаться.

Вещает

7.30 — Программа передач. Сводка погоды. **7.32** — Передача на общественно-политические темы. **7.46** — Романсы Каца «Люди моей страны». **8.00** — Последние известия (из Москвы). **8.20** — По страницам краевых газет. **11.10** — Производственная гимнастика (горсеть). **11.20** — Объявления (горсеть). **11.30** — «Патетическая оратория» Свиридова (горсеть). **17.45** — Объявления (горсеть). **19.00** — Последние известия. **19.11** — «Юность Алтая». Программа краевого радио для молодежи. **20.00** — Радиожурнал «Здоровье». **20.20** — Концерт по программе, составленной радиослушателями. **20.45** — Радиопостановка «Станция первой любви» (горсеть и УКВ 4.37 м).

Редактор
А. МАТВЕЕВ.

БЫСТРОИСТОКСКОЕ СЕЛЬСКОЕ ПРОФТЕХУЧИЛИЩЕ № 37

ОБЪЯВЛЯЕТ НАБОР УЧАЩИХСЯ

на 1966—67 учебный год.

Училище готовит младших ветеринарных фельдшеров и животноводов. Срок обучения один год.

В училище принимаются юноши и девушки, окончившие 8—10 классов, по направлениям колхозов, совхозов и производственных управлений.

За работниками совхозов, командированными в училище, сохраняется среднемесячная заработная плата, но не свыше 40 руб. в месяц. Кроме того, иногородним семейным учащимся выплачивается стипендия в размере 10 рублей в месяц.

Лицам, направленным из совхозов без сохранения заработной платы, и членам колхозов выплачивается стипендия в размере 21 рубль в месяц. Кроме того, членам колхозов, обучающимся по решению общего собрания колхоза, оказывается дополнительная помощь в размере от 20 до 25 трудодней и 10 рублей деньгами в месяц.

Прием в училище производится без вступительных экзаменов.

Для зачисления в училище необходимы следующие документы: заявление на имя директора, документ об образовании, свидетельство о рождении, автобиография, 2 фотокарточки (3×4 см.), справка о состоянии здоровья, характеристика, направление или командировочное удостоверение от совхоза или производственного управления, или выписка из протокола общего собрания колхоза о направлении в училище.

Для военнообязанных обязателен военный билет, который вместе с паспортом предъявляется лично.

Адрес училища: Алтайский край, Быстроистокский район, п. Быстрый Исток, СПТУ № 37

ВНИМАНИЮ РУКОВОДИТЕЛЕЙ ПРЕДПРИЯТИЙ, УЧРЕЖДЕНИЙ И ОРГАНИЗАЦИЙ!

В связи с подготовкой к открытию пионерских лагерей и детских дач Государственный пожарный надзор **ПРЕДЛАГАЕТ:**

— проверить состояние всей электропроводки, произвести замер сопротивления изоляции, выявленные неисправности устранить;

— отремонтировать печи и дымоходы;

— очистить территории лагерей и дач от мусора. Отремонтировать пожарные насосы и мотопомпы;

— отремонтировать пожарные водоемы, наполнить их и другие емкости водой. К рекам и озерам устроить подъезды. Установить звуковые сигналы, пожарные щиты укомплектовать огнетушителями и инвентарем;

— лагеря и дачи обеспечить телефонами или другими видами связи. Составить планы эвакуации и отработать их с обслуживающим персоналом.

Управление пожарной охраны УООП крайисполкома.

В БАРНАУЛЕ ВПЕРВЫЕ ОТКРЫЛСЯ

Первый московский ЗООЦИРК-ЗВЕРИНЕЦ

В зоопарке-зверинце много зверей и птиц разных частей света.

Здесь — **индийский слон**, родившийся в Московском зоопарке. Это исключительный случай рождения слона в неволе. Ему сейчас 15 лет, весит он более трех тонн.

В зверинце—африканский **бегемот, удав, тигр Тайфун** — участник съемок ряда кинофильмов, большая группа обезьян разных пород с тремя забавными малышами, много других зверей, птиц.

Зоопарк находится на проспекте Ленина, трамвайная остановка «Столовая «Космос».

Открыт ежедневно с 9 часов утра до 20 часов вечера.

Зоопарк пробудет в городе Барнауле короткое время.

ПОСЕТИТЕ ЗООЦИРК!

В СОРОКИНСКИЙ И ТАЛЬМЕНСКИЙ РАЙОНЫ для работы на строительных участках лесного хозяйства

ТРЕБУЮТСЯ сантехник, электросварщик, прораб и мастера.

Квартира предоставляется по месту работы.

Обращаться: г. Барнаул, ул. Гоголя, 15. Стройуправление.

ТИПОГРАФИЯ «АЛТАЙСКОЙ ПРАВДЫ» ПРИГЛАШАЕТ НА РАБОТУ

стереотипера, подсобных рабочих, техничек.

Обращаться: г. Барнаул, ул. Короленко, 105, телефон 5-52-57.

К СВЕДЕНИЮ РОДИТЕЛЕЙ!

Все ателье мод фабрики «Индпошив»

ПРОИЗВОДЯТ ПРИЕМ ЗАКАЗОВ НА ПОШИВ ДЕТСКОЙ ОДЕЖДЫ:

пальто, костюмов, легкого платья и школьных фартуков для девочек.

Принимается пошив детской одежды из вещей бывших в носке. Родители, пользуйтесь услугами ателье мод, заказывайте необходимую одежду для своих детей заранее, этим вы себя избавите от затруднений перед началом учебного года.

Ателье мод работают с 11 утра до 7 часов вечера.

ПРИГЛАШАЮТ НА РАБОТУ:

БАРНАУЛЬСКОЕ ГРУЗОВОЕ АВТОХОЗЯЙСТВО № 3 — **шоферов, автослесарей** с 1 по 5 разряд, **слесарей-моториста**—3, 4 и 5 разрядов, **автоэлектриков, медников, жестянщиков, токарей, Техника** по учету, знающего автотранспорт.

Выплачивается 15% надбавки.

Обращаться: г. Барнаул, ул. Шевченко, 172, АТХ-3.

АЛТАЙСКАЯ КОНТОРА «КУЗБАССЧЕРМЕТСНАБСБЫТА» — **электриков, шофера** 2-го класса, **крановщиков** электромостовых кранов, **кассира-инкассатора, кладовщиков.**

Обращаться: г. Барнаул, ул. Бриллиантовая, 1. Проезд автобусом № 1, остановка «ТЭЦ-2».

БАРНАУЛЬСКИЙ ЭЛЕКТРОМЕХАНИЧЕСКИЙ ЗАВОД «ЭНЕРГОСЕЛЬХОЗКОНСТРУКЦИЯ» — **каменщиков, плотников, сантехников,** квалифицированных **электромонтеров** 4—5 разрядов, **слесарей-инструментальщиков** 4—5 разрядов, **автомеханика, грузчиков.**

Обращаться: г. Барнаул, Павловский тракт, 28.

БАРНАУЛЬСКИЙ МЕЛЬКОМБИНАТ— **транспортерщиц, грузчиков, слесарей, дворников, визировщицу, электромонтеров, бухгалтера, инженера, экономиста.**

Обращаться: г. Барнаул, ул. Промышленная, 16, в отдел кадров. Проезд на автобусе № 14 до остановки «Горпляж».

РЕМОНТНО-МЕХАНИЧЕСКИЙ ЗАВОД ТРЕСТА «СТРОЙГАЗ» — **слесарей** по металлоконструкциям, одинокие обеспечиваются благоустроенным общежитием.

Обращаться: г. Барнаул, Н. Ярных, 15, остановка трамвая №№ 1, 3 «Обводная».

СТАНЦИЯ БАРНАУЛ — **носильщиков, трактористов, грузчиков, водителя** транспортно-уборочных машин, рабочих льдопункта.

Обращаться: г. Барнаул, ул. Привокзальная 4, в отдел кадров.

БАРНАУЛЬСКИЙ МЕХАНИЧЕСКИЙ ЗАВОД ТРЕСТА «СИБСОВХОЗМОНТАЖ» — **старшего инженера-нормировщика, кладовщика** межцехового, **токарей, электромонтеров** 3—4—5 разрядов, **уборщицу** в заводоуправление, **грузчиков.**

Обращаться: г. Барнаул, Восточный поселок, ул. Маяковского, 35, в отдел кадров. Конечная остановка автобуса № 16.

АЛТАЙСКИЙ КРАЕВОЙ СОВЕТ ДСО «ТРУД» — **рабочих** в Дом физкультуры, **техника-строителя.**

Обращаться: г. Барнаул, ул. Пушкина, 55, АКС ДСО «Труд».

УПРАВЛЕНИЕ ТОРГОВЛИ КРАЙИСПОЛКОМА — **машинистку** и **бухгалтера-ревизора.**

Обращаться: г. Барнаул, пр. Ленина, 59, Дом Советов, 4-й этаж, 179 комната.

БАРНАУЛЬСКИЙ ЭКСПЕРИМЕНТАЛЬНЫЙ РЕМОНТНО-МЕХАНИЧЕСКИЙ ЗАВОД — **слесарей** по ремонту топливной аппаратуры, **слесарей** по ремонту двигателей, **слесарей** по ремонту тракторов и экскаваторов, **медника-жестянщика, электрослесарей** по ремонту автотракторного электрооборудования, **нормировщика,** знакомого с металлообработкой (последнему гарантируется квартира), **газоэлектросварщиков, токарей, электрика, подсобных рабочих** (мужчин).

Обращаться: г. Барнаул, в отдел кадров, проезд автобусом № 7 до остановки «Больница».

БАРНАУЛЬСКОЕ СМУ ТРЕСТА «СИБСТАЛЬКОНСТРУКЦИЯ» для работы в городе Барнауле, а также с выездом в командировки в другие города Советского Союза—**монтажников** стальных и железобетонных конструкций и дипломированных **электросварщиков.**

Обращаться: г. Барнаул, ул. Бриллиантовая, 4, в отдел кадров. Проезд автобусом № 1 до остановки «ТЭЦ-2».

Кино

«РОССИЯ». Новый югославский художественный фильм **«Окровавленная рубашка».** В 10, 11, 11-30, 12-30, 13-15, 14-45, 15-45, 17, 17-30, 18-30, 19, 20, 20-30, 21-30, 22.

«ЮНОСТЬ». «Окровавленная рубашка». В 11-45, 13-30, 15-15, 17, 18-45, 20-30, 22-15. **«Рано утром».** В 9-45.

«ОКТЯБРЬ». «Молочник из Мэйкюла». В 10, 11-45, 13-30, 15-15, 17, 18-45, 20-30, 22-15.

«ПЕРВОМАЙСКИЙ». «Молочник из Мэйкюла». В 11, 12-45, 14-30, 16-15, 17, 18, 18-45, 19-45, 20-30, 21-30, 22. **«Карнавальная ночь».** В 10, 11-40, 13-20, 15.

«ЧАЙКА». «Приезжайте на Байкал». В 13, 15, 17, 19, 21.

Филиал кинотеатра «ЧАЙКА» (на Мирном). **«Гадюка».** В 17, 19, 21.

«АЛТАЙ». «Приезжайте на Байкал». В 13, 15, 17, 19, 21.

Клуб ЗАПАДНОГО ПОСЕЛКА. «Приключения Вернера Хольта» (1 и 2 серии). В 12, 15, 18, 21.

Клуб МЕЛАНЖЕВОГО КОМБИНАТА. «Гадюка». В 15, 17, 19, 21.

СПОРТИВНО-ТЕХНИЧЕСКИЙ КЛУБ ЦЕНТРАЛЬНОГО РАЙКОМА ДОСААФ г. БАРНАУЛА ПРОИЗВОДИТ НАБОР НА КУРСЫ мотоциклистов, шоферов 3-го класса и **шоферов-любителей,** а также производит регистрацию велосипедов и мопедов с рабочим объемом двигателя менее 49,8 кубических сантиметра с последующей выдачей регистрационного удостоверения и знака.

Обращаться: спортивно-технический клуб, ул. Короленко, 76, телефон 4-42-08 или райком ДОСААФ, ул. Гоголя, 62, телефон 3-39-63.

АДРЕСЫ ТЕЛЕФОНЫ РЕДАКЦИИ

Барнаул, ул. Короленко, 105. ТЕЛЕФОНЫ: справки 4-47-54, редактор 4-49-56, заместитель редактора 4-48-37, 4-43-54, ответственный секретарь 5-52-34, заместителя отв. секретаря 5-51-13. ОТДЕЛЫ: партийной жизни 5-53-11, пропаганды и агитации 5-50-92, советского строительства и быта 5-51-73, сельского хозяйства 4-46-73, 5-54-64, промышленности, строительства и транспорта 5-52-63, 4-46-12, 4-49-54, культуры и учебных заведений 5-50-82, информации 4-46-92, писем 4-48-74, 5-54-12, стенографистка 4-45-62, отдел объявлений 5-53-62. Общественная приемная работает с 10 до 14 часов. Телефон 5-57-62.

АГ 12644. г. Барнаул, ул. Короленко, 105. Типография издательства «Алтайской правды». Заказ № 2833. Тираж 150.000 экз.