ПРОЛЕТАРИИ ВСЕХ СТРАН, СОЕДИНЯЙТЕСЬ!

АЛТАЙСКАЯ ПРАВДА

Орган Алтайского крайкома КПСС и краевого Совета депутатов трудящихся

Год издания 49-й. № 63 (13430). | ПЯТНИЦА, 18 МАРТА 1966 г. | Цена 2 коп.

ПОЛЕТ «КОСМОСА-110» УСПЕШНО ЗАВЕРШЕН

СООБЩЕНИЕ ТАСС

Запущенный в Советском Союзе 22 февраля 1966 года искусственный спутник Земли «Космос-110» с животными на борту 16 марта завершил космический полет и на 330-м витке успешно приземлился в заданном районе. За время около двадцати двух суток полета с помощью установленной на борту спутника научной аппаратуры проведен обширный комплекс медико-биологических исследований, получены предварительные данные о влиянии на организмы животных длительного пребывания в космическом пространстве на значительном удалении от поверхности Земли.

В полете все системы спутника работали нормально; весь комплекс систем показал высокую надежность функционирования в условиях длительного полета в состоянии невесомости, воздействия радиационных излучений на больших высотах и других факторов космической среды.

Медико-биологическая информация, полученная в результате полета спутника, дает подробные сведения о реакции организмов животных на пребывание в условиях длительной невесомости. Большое значение имеют данные, полученные в результате полета о действии на живой организм космического излучения и радиационных поясов Земли на высотах до 900 километров.

Состояние подопытных животных — собак Ветерок и Уголек — после приземления хорошее. В соответствии с программой животные будут обследованы и за ними будет установлено тщательное наблюдение.

Полученные в результате длительного полета спутника «Космос-110» ценные научные материалы будут тщательно изучены и явятся большим вкладом в дальнейшее исследование космического пространства.

Результаты обработки полученных материалов будут опубликованы в периодической печати и научных журналах.

ПОЛИТИЧЕСКАЯ РАБОТА НА ФЕРМАХ

Новый подъем трудовой и политической активности среди животноводов нашего края вызвал проект Директив XXIII съезда КПСС. Единодушно одобряя новую программу действий, работники ферм настойчиво ищут новые резервы для дальнейшего подъема всех отраслей общественного животноводства. Сейчас у животноводов самая трудная и ответственная пора — надо по-хозяйски, организованно провести оставшийся период зимовки скота, сохранить весь приплод.

Нелегок труд животноводов, особенно зимой. Много сил, энергии и смекалки вкладывают они в свое дело. Вот почему работники ферм вправе рассчитывать на особое внимание к себе партийных организаций колхозов и совхозов. В эту трудную пору животновод, как никогда, нуждается в теплом, задушевном слове, постоянной заботе, он должен четко представлять свои повседневные задачи, знать положение дел на ферме, в коллективе, видеть перспективу, бороться за намеченный рубеж. И здесь большую помощь животноводам должны оказать агитаторы, пропагандисты, партийные и хозяйственные руководители, призванные постоянно и повседневно вести политическую работу в массах.

Первоочередная задача в массово-политической работе — создать на каждой животноводческой ферме боевой настрой, повседневно ширить соревнование за выполнение принятых обязательств, нацелить людей на успешное преодоление трудностей, выявление и использование новых возможностей для успешного завершения зимовки скота. Каждая беседа агитатора должна зажигать сердца животноводов, вдохновлять их на новые успехи, глубоко раскрывать существо дела. Именно так работает в колхозе «Путь к коммунизму» Михайловского района агитатор, делегат XXIII съезда КПСС Н. В. Тутаев. Целеустремленно и страстно он зовет людей к большим делам, подсказывает пути экономической эффективности, разумного хозяйствования. По его примеру работают и другие агитаторы сельхозартели. Не случайно этот колхоз идет в числе первых по надоям молока.

Интересно и содержательно строят работу среди животноводов многие агитколлективы Тальменского, Шипуновского, Поспелихинского районов. Просторные чистые комнаты отдыха, свежие газеты и журналы, радио, настольные игры, убедительная наглядность соревнования, постоянное живое слово агитатора — вот что примечательно для агитационной работы этих районов. Агитаторы в непринужденных беседах поднимают главные, животрепещущие проблемы, которые волнуют животноводов. Страстным словом, личным примером в труде зовут агитаторы коллективы ферм по-хозяйски расходовать каждый килограмм кормов, полностью сохранить общественное стадо, получить больше продукции при наименьших затратах.

Политическая работа должна отличаться конкретностью, целеустремленностью, деловитостью. Важно, чтобы разговор шел всегда вокруг человека, его дел и замыслов. Надо всячески поощрять достойных, бичевать нерадивых.

В Рубцовском свеклосовхозе, к примеру, каждый животновод знает, как он поработал в минувший день, неделю, месяц, каких результатов добились ферма, отделение, совхоз. О тех, кто вскрывает резервы, здесь выпускаются «молнии», плакаты, лучших чествуют коллективно. Животноводы совхоза хорошо знают об условиях основной и дополнительной оплаты труда, о своих правах и обязанностях. Все это дает положительные результаты.

Встречаются однако факты, когда первичные партийные организации забывают о культурно-бытовых нуждах животноводов, о строгом соблюдении принципа материальной заинтересованности. Такие сигналы, в частности, поступили в редакцию из совхоза «Урожайный» Алтайского района. Агитаторы здесь месяцами не бывают на фермах, животноводы не имеют ясного представления о дополнительной оплате, о бытовых условиях животноводов здесь заботятся плохо. Не все благополучно с агитационно-массовой работой и на Октябрьской ферме Кулундинского совхоза.

Равнодушие к запросам животноводов нетерпимо. Надо позаботиться о том, чтобы на каждой ферме были красный уголок, комната отдыха, радиоприемник или телевизор, хорошие книги, свежие газеты. Пусть в красных уголках демонстрируются кинофильмы, устраиваются концерты, интересные встречи. Но главное, пусть сюда почаще заходят с живым словом агитаторы, лекторы, руководители. Животноводы за это им скажут спасибо.

Алтайские животноводы делают все для того, чтобы обеспечить дальнейший рост производства мяса, молока, яиц и шерсти, главным образом, путем повышения продуктивности, а также увеличения поголовья скота и птицы...

Подчинить все формы массово-политической работы выполнению этой задачи — первейший долг партийных организаций колхозов и совхозов. Пусть вдохновенное слово агитатора пробуждает у животноводов желание трудиться все лучше и лучше, находить новые резервы для всемерного подъема общественного животноводства в новой пятилетке.

НАВСТРЕЧУ XXIII СЪЕЗДУ КПСС

КВАРТАЛЬНЫЙ ПЛАН — ПО ВСЕМ ПОКАЗАТЕЛЯМ

Трудовую победу одержали работники сельского хозяйства Алтая в соревновании в честь XXIII съезда партии — выполнен план первого квартала продажи государству животноводческой продукции. Страна получила 120 тысяч тонн молока — это на 10 тысяч тонн больше, чем за это же время прошлого года; 28,9 миллиона штук яиц — 101,7 процента плана. Значительно перевыполнено квартальное задание по продаже мяса, заготовлено его на 15,2 тысячи тонн больше, чем за соответствующий период минувшего года. Продажа животноводческой продукции продолжается.

Коллектив первой смены ткацкого участка второго крутильного цеха большого капрона ежедневно выдает сверх плана до полутора тысяч метров высококачественной кордной ткани. Особенно хорошо работает молодая ставильщица Надя Шмакова. Встав на трудовую вахту в честь съезда партии, она ежедневно выполняет сменное задание на 103—104 процента.

НА СНИМКЕ: Н. Шманова.

Фото Ш. Гуровича.

НАРОДНАЯ КОПИЛКА

ЭКОНОМИЯ — ДЕЛО КАЖДОГО

Бригада слесарей имени 20-летия победы над Германией, возглавляемая И. Анисимовым, первой открыла лицевой счет экономии. Слесари снизили норму времени, затрачиваемую на 8 деталей, на 21,5 процента. Это даст заводу 199 рублей экономии в год.

Бригада А. Шипулина сэкономит заводу 146 рублей.

Почин бригады слесарей подхвачен рационализаторами. Один из них — регулировщик В. Сафронов — внес предложение, позволившее сократить технологические отходы. Это позволило сэкономить 219 рублей.

П. КУДИНОВ,
рабочий.

Завод геофизической аппаратуры.
г. Барнаул.

БОЛЬШАЯ ВЫГОДА

Долгое время в механическом цехе Алтайского тракторного завода на пилоотрезных станках применялись бронзовые втулки. Срок их службы — не более трех-четырех месяцев. А на изготовление только одной втулки уходит семнадцать килограммов бронзы. Механик цеха Николай Карпович Балашов предложил заменить их капроновыми.

Немало потрудился над разработкой чертежей и изготовлением пресс-формы для капроновых втулок старший мастер коммунист Петр Егорович Артемьев. И вот новые втулки готовы. При испытании они показали отличные результаты. Улучшилась работа станков. До минимума сокращаются простои оборудования. Цех получил 552 рубля чистой экономии.

В цехе имеется двадцать два многорезцовых станка. Ходовые гайки переднего суппорта для них изготавливаются тоже из бронзы. Срок их службы, как и у втулок, не более четырех месяцев. Механик цеха предложил делать гайки стальными, а зубья у них выполнять из бронзы.

В. ВЯЛОВ,
мастер Алтайского тракторного завода.

ДЕВИЗ — БЕРЕЖЛИВОСТЬ

Почин москвичей и ленинградцев подхвачен коллективами многих предприятий Кулундинского железнодорожного узла. На состоявшемся на днях совещании партийно-хозяйственного актива района железнодорожники Кулунды дали слово выполнить план этого года к 20 декабря, сверх весовых норм перевезти два миллиона тонн груза, сэкономить семь тысяч вагоно-часов, 14 тонн металла, 865 тонн топлива, 50 тысяч киловатт-часов электроэнергии.

Слово с делом у железнодорожников не расходится. Использование оборудования, средств и материалов почти повсеместно улучшилось. Так, коллектив вагонного депо только за один месяц сэкономил материалов на сумму 5.739 рублей.

ОБСУЖДАЕМ

ПРОЕКТ ДИРЕКТИВ XXIII СЪЕЗДА КПСС

ИНЖЕНЕР ИЛИ ЭКСПЕДИТОР?

С каждым годом сельское хозяйство получает все больше тракторов, автомобилей, комбайнов. Для того, чтобы наладить правильную эксплуатацию техники, в колхозах и совхозах есть инженеры и механики. Однако эти специалисты порой не выполняют своих прямых обязанностей. Когда идет ремонт тракторов, место главного инженера и механика — в мастерских. На деле же получается иначе.

В нашем колхозе главным инженером работает Николай Матвеевич Клюкин. Он многое сделал для того, чтобы в мастерской был внедрен узловой метод ремонта тракторов, который позволяет нам быстро и добротно ремонтировать технику. Но главного инженера мы редко видим в коллективе в ту пору, когда так необходимы его совет и помощь.

Большую часть времени Николай Матвеевич вынужден проводить в командировках, связанных с поисками запасных частей. Потребовались нам, например, узлы на гидросистему, и главный инженер снаряжается в Барнаул за нарядом. Нет в местном магазине «Сельхозтехники» необходимого подшипника, и снова — поездка в краевой центр. А поездки ради обменных операций в другие хозяйства и даже районы — явления, прямо скажем, обыденные.

Короче говоря, нынешней зимой наш главный инженер провел в разъездах около сорока дней. И механик А. Тюменцев зачастую на целый день отлучался из мастерской только ради того, чтобы добыть какую-либо деталь к автомобильному двигателю.

И это в то время, когда коллектив ремонтников постоянно нуждается в руководстве специалистов. Да и на такие важные дела, как механизация трудоемких процессов в животноводстве, работа с рационализаторами и изобретателями, их, что называется, «не хватает». Главный инженер и механики превращаются в экспедиторов.

В Директивах XXIII съезда КПСС говорится: «Предусмотреть в пятилетнем плане **развитие ремонтной базы сельского хозяйства** в направлении, обеспечивающем проведение сложных видов ремонта машинно-тракторного парка, узлов и агрегатов машин, как правило, на ремонтных предприятиях сельхозтехники, а других видов ремонта — в мастерских колхозов и совхозов». Это хорошо. Радует нас, механизаторов, и признание необходимости оснастить ремонтные мастерские совхозов, колхозов и предприятий сельхозтехники необходимыми станками, оборудованием и приборами.

На мой взгляд, есть необходимость особо записать в Директивах, чтобы в этой пятилетке была, наконец, решена проблема запасных деталей к сельхозмашинам. В самом деле, мы давно уже в достатке получаем нужную нам технику и, что называется, маемся с ее ремонтом. А недостает из года в год одних и тех же деталей. **Промышленность сельскохозяйственного машиностроения должна давать их селу в необходимом количестве и бесперебойно.**

От этого выиграет многое. Поднимется качество ремонта машин, повысится их выработка, что в итоге ускорит полевые работы. И у инженеров, механиков отпадет необходимость превращаться в экспедиторов, основательно займутся они своим весьма важным делом.

Ф. ВОРОБЬЕВ,
тракторист колхоза имени Кирова.
Благовещенский район.

УКРЕПЛЯТЬ СОДРУЖЕСТВО

Коллектив Тальменского машиностроительного завода в прошлом году достиг неплохих показателей в социалистическом соревновании. План по выпуску валовой продукции был выполнен досрочно, получено более миллиона рублей прибыли. В честь XXIII съезда КПСС нынче решено план первого квартала завершить на два дня раньше срока. В январе и феврале выпущено продукции сверх задания на 14 тысяч рублей. Развернулась борьба за экономию металла и материалов.

Успехи коллектива могли быть более значительными, если бы не ряд причин, сдерживающих темпы роста производства. В первую очередь я хочу затронуть вопросы кооперации.

В прошлом году мы кооперировались с Барнаульским заводом геологоразведочного оборудования. Он поставлял нам детали семи наименований для гидронавесной системы тракторов ДТ-54. Барнаульцы, как правило, срывали сроки поставок. Приходилось посылать на завод толкачей, «выколачивать» нужные детали. К концу месяца, когда, наконец, детали приходили, начинался штурм. Такое, с позволения сказать, содружество очень дорого обходится.

В нынешнем году мы уже не кооперируемся с этим заводом. Все поковки и отливки для гидронавесной системы и гидроцилиндра поставляет нам старый и испытанный партнер по кооперации — Алтайский тракторный завод. С ним у нас налажена прямая связь, установлены тесные деловые отношения. Этому во многом благоприятствует и тот факт, что АТЗ и наш завод входят сейчас в одно министерство и даже в один и тот же главк. **Мы видим в строгом выполнении условий кооперации путь к экономически эффективному содружеству предприятий и делаем все для того, чтобы содружество год от года крепло.**

Приведу два примера. В недалеком будущем тракторный завод будет выпускать более мощные, в отличие от ТДТ-75, трелевочные тракторы — ТТ-4. К этому уже идет необходимая подготовка. Представители АТЗ побывали у нас и попросили подготовить пока в экспериментальном порядке несколько погрузочных щитов для нового трактора. Эти щиты должны быть гораздо жестче, надежнее, чем те, которые мы сейчас выпускаем, а также должно быть учтено, чтобы они подходили и к ТДТ-75, и ТТ-4. Мы охотно пошли навстречу своим партнерам и обещали уже в первом полугодии изготовить 10 пробных щитов.

А вот другой пример. В прошлом году мы получили часть крупных деталей для гидронавесной системы от Харьковского тракторного завода. Сравнивая поковки харьковчан с поковками АТЗ, мы отдали предпочтение первым. АТЗ делает эти поковки с большими припусками на обработку. Очень много металла уходит в стружку. Быстро изнашивается оборудование, снижается производительность труда, повышаются расходы, и, в конечном итоге, все это тяжелым грузом ложится на себестоимость продукции.

Мы обратились к руководителям АТЗ, встречались со специалистами тракторного завода. Нашли общий язык, договорились, что по мере износа действующих сейчас на АТЗ штампов, они будут заменяться другими. Конечно, нам бы хотелось, чтобы это наступило скорей.

Заключили мы также специальный договор с АНИТИМом и сейчас сотрудники института помогают нам находить резервы экономии металла и снижения себестоимости изделий. В частности, разрабатывается новая технология изготовления некоторых деталей гидронавесной системы. Приблизительные подсчеты показывают, что эффект будет большим, годовая экономия металла только по этим деталям составит 120 тонн.

Хочу, однако, высказать и некоторые критические замечания в адрес наших поставщиков-рубцовчан. Для того, **чтобы завод ритмично работал, необходимо иметь постоянный запас всех деталей.** А у нас он по вине поставщиков очень неустойчив. Вот, казалось бы, пустяковая деталь — винт растяжки системы. Однако из-за его нехватки уже в этом году завод в течение двух дней не мог выдать готовую продукцию. Отсутствие необходимого запаса тех или иных деталей в первую очередь отрицательно влияет на нормальный ход производства, ведет к затовариванию, нервирует коллектив. А в новых условиях, когда результаты деятельности предприятий будут оцениваться по реализации продукции, взаимосвязь, понимание между коллективами решает все.

В проекте Директив XXIII съезда партии говорится о том, чтобы в текущем пятилетии повысить уровень специализации и кооперирования предприятий, особенно в машиностроении. Это положение всецело отвечает интересам производства.

Н. ШЕСТАКОВ,
главный инженер Тальменского машиностроительного завода.

ПО РОДНОЙ СТРАНЕ

Второй год работает Нововоронежская атомная электростанция. Сейчас она дает почти половину электроэнергии, вырабатываемой всеми станциями Воронежской области для Единой энергетической системы европейской части страны.

Проектная мощность станции равна 210 тысячам киловатт. Однако с 7 января ее мощность достигла 240 тысяч киловатт. Это стало возможным за счет использования внутренних резервов оборудования.

НА СНИМКЕ: реактор — энергетическое сердце Нововоронежской атомной электростанции.

Фотохроника ТАСС.

ВЫСОКАЯ НАГРАДА

За успешное выполнение заданий семилетнего плана по добыче нефти и другие показатели Президиум Верховного Совета СССР Указами от 16 марта 1966 г. наградил орденом Ленина производственные объединения «Татнефть» и «Туркменнефть», орденом Трудового Красного Знамени — производственные объединения «Пермьнефть» и «Сахалиннефть», а также Ухтинский комбинат.

(ТАСС).

ПОЗОР АГРЕССОРАМ

Исполнительный комитет Союза обществ Красного Креста и Красного Полумесяца СССР выступил с заявлением, в котором от имени миллионов членов Общества гневно и решительно осудил злодеяния американской военщины во Вьетнаме и потребовал от правительства США немедленно прекратить преступные действия против вьетнамского народа.

В заявлении говорится, что, применяя против населения Вьетнама такие запрещенные средства ведения войны, как отравляющие вещества, ядохимикаты и напалм, проводя массовые бомбардировки городов и сел, американские интервенты цинично попирают элементарные принципы человеческой морали и гуманности. Позорные действия американских вооруженных сил во Вьетнаме являются вопиющими нарушениями международного права.

Советский Красный Крест призвал Международный комитет Красного Креста и национальные организации Красного Креста, Красного Полумесяца, Красного Льва и Солнца всего мира использовать весь свой авторитет для того, чтобы приостановить преступные действия американских вооруженных сил во Вьетнаме.

(ТАСС).

НОВОСТИ НАШЕЙ ПЛАНЕТЫ

ПАРИЖ, 17 марта. (ТАСС). Благополучное завершение полета искусственного спутника Земли «Космос-110» с животными на борту знаменует собой успешное окончание биологического космического эксперимента первостепенного значения, отмечает агентство Франс Пресс в комментарии, посвященном этому событию.

Этот эксперимент «даст советским ученым ряд чрезвычайно ценных сведений о поведении живых организмов в условиях длительной невесомости и влиянии этих условий на кровообращение, а также об опасностях космической радиации и средствах защиты от нее», — подчеркивает агентство.

БУЭНОС-АЙРЕС, 17 марта. (ТАСС). Моряки торгового флота Аргентины решительно отказываются от перевозки 5 тыс. тонн пшеницы в Южный Вьетнам, выделенных правительством для оказания помощи сайгонским марионеткам.

ЛОНДОН, 17 марта. (ТАСС). Английская промышленность уже целый год находится в состоянии застоя. Согласно опубликованным данным, индекс промышленного производства Англии в январе этого года составил 131 пункт, тогда как на конец 1964 года он составлял 128,2 пункта (за сто пунктов берется уровень 1958 года).

ПАРИЖ, 17 марта. (ТАСС). Как сообщает из Сингапура корреспондент агентства Франс Пресс, ссылающийся на Джакартское радио, президент Индонезии Сукарно вчера подтвердил свое право руководить судьбой своей страны, выразив при этом готовность принять предложения, которые будут представлены ему в упорядоченной форме.

В специальном послании народу, зачитанном по радио Джакарты, президент призвал к спокойствию и сохранению порядка и подчеркнул, что внутренние раздоры лишь повредят престижу Индонезии за границей.

НЬЮ-ЙОРК, 17 марта. (ТАСС). Представители США, Англии и Франции при ООН направили вчера председателю Совета Безопасности письмо, в котором от имени своих правительств они отрицают неоспоримое право Германской Демократической Республики стать членом Организации Объединенных Наций.

В письме приводятся избитые выпады против ГДР, которые обычно выдвигаются западными державами в угоду Бонну.

БОГОТА, 17 марта. (ТАСС). Более 42 тысяч мешков кофе стоимостью 3 миллиона долларов были контрабандой, через о-в Аруба, вывезены из Колумбии в США, сообщает колумбийская газета «Экспектадор».

Такое количество кофе было перевезено лишь за два первые месяца этого года. С Аруба в Нью-Йорк контрабандный кофе доставлялся на судах американской компании «Грейс стимшип лайн».

НЬЮ-ЙОРК, 17 марта. (ТАСС). Руководители полета американского космического корабля «Джеминай-8» с космонавтами Армстронгом и Скоттом вынуждены были вчера на седьмом витке прервать их полет ввиду возникших на корабле неисправностей в системе маневрирования. Космонавты Армстронг и Скотт получили приказ включить в девять часов сорок пять минут вечера по нью-йоркскому времени ретрораакеты для спуска и произвести вынужденную посадку в районе острова Окинава в 500 милях к востоку от него.

Программой полета «Джеминай-8» предусматривалось пребывание корабля с космонавтами на орбите Земли в течение трех суток.

Зорче глаз народного контроля

СЛЕДУЕТ РЕШИТЕЛЬНО БОРОТЬСЯ С ЛЮБЫМИ ПРОЯВЛЕНИЯМИ ЗАЗНАЙСТВА, САМОУСПОКОЕННОСТИ И РАВНОДУШИЯ, БЫТЬ НЕТЕРПИМЫМИ К ВЕДОМСТВЕННОЙ ОГРАНИЧЕННОСТИ И МЕСТНИЧЕСТВУ, СМЕЛО РАЗВИВАТЬ КРИТИКУ НЕДОСТАТКОВ, БЕСПОЩАДНО ИЗЖИВАТЬ БЮРОКРАТИЗМ, ГДЕ БЫ И В ЧЕМ БЫ ОН НИ ПРОЯВЛЯЛСЯ.

(Из проекта Директив XXIII съезда КПСС по пятилетнему плану развития народного хозяйства СССР на 1966 — 1970 гг.).

РАЗУМНО РАСХОДОВАТЬ КАЖДУЮ КОПЕЙКУ

ПРОЕКТ Директив XXIII съезда партии по пятилетнему плану предусматривает объем государственных капитальных вложений в сельское хозяйство на производственное строительство и приобретение техники в сумме 41 миллиарда рублей. Предполагается дальнейшее повышение технического уровня строительства на селе путем применения прогрессивных методов, укрепления государственных и межколхозных строительных организаций. Эти меры явятся прочной основой для дальнейшего подъема экономики сельхозартелей.

Результаты прошлого года показывают, что по сравнению с годом предыдущим общие размеры по всем видам капитальных затрат в колхозах края возросли на 7,6 миллиона рублей, или почти на 11 процентов. Особенно заметен рост капиталовложений в строительство. Так, затраты на возведение производственно-хозяйственных объектов увеличились против 1964 года на 12,1 процента, а на культурно-бытовое строительство — на 27 процентов.

План производственного строительства в минувшем году колхозы края выполнили на 97,4 процента. В Кулундинском и Змеиногорском районах в два с половиной раза перекрыт годовой план жилищного строительства. Впервые колхозы края перевыполнили планы ввода в эксплуатацию клубов и домов культуры, детских учреждений и школ. Успехи эти радуют.

Имеющиеся в крае межколхозные строительные организации могут подрядным способом выполнить пока менее половины объема капитального строительства. Поэтому многие сельхозартели вынуждены осуществлять строительство хозяйственным способом. Так, например, в колхозе «Россия» Мамонтовского района в прошлом году построен хозяйственным способом коровник на 150 голов. За счет использования местных строительных материалов, сокращения транспортных расходов, рационального расходования материалов на этом объекте достигнута экономия в 16 тысяч рублей.

Однако нельзя не вспомнить здесь и о других фактах. Еще не все руководители хозяйств отказались от порочной практики выполнения плана строительства любой ценой, они допускают нерациональное расходование средств, не соблюдают режим экономии. Особенно характерно это для колхозов и совхозов Алейского района. Так, колхоз имени XXI партсъезда заключил с наемной бригадой договор на строительство механизированного тока за 12.500 рублей, тогда как вся сметная стоимость этого объекта 16.050 рублей. По государственным расценкам размер заработной платы не должен превышать 24—28 процентов сметной стоимости. Значит, в данном случае она не должна была превысить 4.494 рублей. На этом объекте допущен перерасход зарплаты на 8.006 рублей. 2.200 рублей переплатили в этом колхозе наемным бригадам за капитальный ремонт зерносклада.

В колхозе «Красный партизан» заключено трудовое соглашение на строительство школы с размером зарплаты 20.000 рублей, в то время как вся сметная стоимость строительно-монтажных работ на этом объекте составляет 18.330 рублей. Перерасход — 14.400 рублей.

В колхозе «Заря» в 1965 году начали строить на глазок без предварительного определения стоимости такой большой объект, как ремонтная мастерская. Наемной бригаде намечено выплатить по окончании работ 21.000 рублей. В колхозе «Первое мая» было заключено трудовое соглашение на строительство мехтока за 12.000 рублей при сметной стоимости 14.350 рублей. Переплачено на зарплате 7.931 рубль.

Такой произвол в расходовании средств известен Алейскому райкому партии и райисполкому. Однако мер к наведению порядка не принимается.

В целях уменьшения процента строительства в колхозах хозяйственным способом и избежания, таким образом, перерасхода заработной платы, необходимо укрепить и расширить производственную базу межколхозной строительной организации и передать ей на подрядный способ весь объем строительства в артелях. А как раз в этом направлении мало что делается в Алейском районе.

Алейская межколхозная строительная организация в 1964 году план договорных работ по строительству в колхозах выполнила только на 67,2 процента, а в 1965 году—на 75 процентов. Не всегда соответствует требованиям качество строительства: допускаются приписки и завышения объема выполненных работ. Растранжириваются фондовые строительные материалы. Только за 9 месяцев прошлого года межколхозная строительная организация продала отделу местного хозяйства 62 тонны цемента, 116 тонн — Алейскому маслосыркомбинату. А план строительства был сорван из-за недостатка именно цемента. Все это подрывает авторитет «Межколхозстроя» как надежной подрядной организации, и число колхозов — ее участников — не только не растет, а, наоборот, сокращается. Нужны срочные и радикальные меры по улучшению работы Алейской межколхозной строительной организации, иначе колхозам района долго еще придется переплачивать немалые суммы.

Неэкономное расходование собственных средств и кредитов Госбанка допускают и колхозы Сорокинского района. Колхоз имени Тельмана, например, заплатил свыше государственных норм и расценок 10.436 рублей, «Красный партизан» — 5,7 тысячи рублей, «Рассвет социализма» — 6,5 тысячи рублей.

Некоторые руководители колхозов, получая от Госбанка долгосрочные ссуды, расходуют их на цели, не предусмотренные планом. В результате банк вынужден прекратить их кредитование, пока они не возвратят эти суммы, что также тормозит выполнение программы капитальных вложений. В 1965 году нецелевое использование кредитов допустили колхозы Алтайского, Каменского, Усть-Пристанского, Бурлинского, Целинного, Змеиногорского районов и Горно-Алтайской автономной области.

В текущем году государство значительно увеличило сельхозартелям размеры кредитов, направляемых на капиталовложения. И если все хозяйства будут расчетливо и эффективно использовать средства, то план капиталовложений окажется, безусловно, выполненным, возрастут размеры основных средств производства. А значит, укрепится материально-техническая база колхозов.

М. ПРЯДКО,
старший экономист краевой конторы Госбанка.

В КРАЕВОМ КОМИТЕТЕ НАРОДНОГО КОНТРОЛЯ

ВИНОВНЫЕ НАКАЗАНЫ

«Алтайская правда» неоднократно выступала с критикой в адрес совхоза «Соколовский». Краевой комитет народного контроля рассмотрел вопрос о зимовке скота в этом совхозе. За допущенную бесхозяйственность, которая привела к падежу скота, на директора совхоза Н. И. Заполина произведен денежный начет в размере месячного оклада.

Начальнику Бийского районного управления сельского хозяйства К. С. Кева указано на неудовлетворительное руководство ходом зимовки в совхозе «Соколовский». Комитет народного контроля потребовал от него оказать помощь совхозу с тем, чтобы зимовка скота была успешно завершена.

Комитет народного контроля отмечает также неудовлетворительную зимовку скота в хозяйствах Павловского района.

ВНИМАНИЕ МЕТАЛЛОЛОМУ

Металлический лом — хлеб черной металлургии. Сбор и сдача металлолома — дело большой важности. Однако, как показала проверка, произведенная народными контролерами, многие предприятия и организации края совершенно неудовлетворительно ведут сдачу металлического лома. Управление «Главкузбасстрой», где ответственность за сбор и сдачу металлического лома несет Е. И. Ям, за два месяца недодало 1.032 тонны. Плохо занимаются сдачей металлолома Новоалтайский завод железобетонных изделий, Барнаульский хлопчатобумажный комбинат, котельный завод и другие предприятия.

Комитет народного контроля потребовал от руководителей предприятий и организаций усилить внимание к сдаче металлического лома с тем, чтобы план первого квартала был безусловно выполнен.

ДВАДЦАТЬ НЕПРИМИРИМЫХ

Их — двадцать. Работают они во втором цехе топливной аппаратуры моторного завода. Это о них говорят: непримиримые. Все они комсомольцы, а это значит, что не могут проходить мимо, если видят непорядок.

Групкомсорг Нина Титова объявила в конце смены:

— Девчата, надо провести рейд. Комсомольцы механических цехов жалуются, что у нас много деталей теряется, нет учета. В цехе не берегут инструмент. А ведь мы поддержали почин москвичей и ленинградцев по экономии металла и материалов...

Строго подошли девушки к тем, кто нерадиво относится к народному добру. По представлению комсомольцев с виновников в тот раз было удержано 70 рублей. Многие сразу поняли, что «непримиримые» не оставят в покое нерадивых — надо менять отношение к учету и хранению деталей.

— Комсомольцы группы Нины Титовой, — рассказывает заместитель секретаря партийного бюро цеха В. Князева, — выступили инициаторами движения за бережное расходование инструмента. На их счету уже более 300 рублей.

— Комсомольская группа Нины Титовой в предсъездовском соревновании добилась самых лучших показателей по заводу и продолжает удерживать первенство и переходящее красное знамя комитета комсомола. Группа занесена в Книгу трудовой славы.

Не случаен этот успех. Мы просмотрели карточки трудового учета членов этой группы — Валентины Родиной, Галины Разумовой, Любы Русановой, Валентины Бутаковой. Оказалось, что девушки еще в середине февраля закончили двухмесячную программу.

А. КРИВОЩЕКОВ.

НА СНИМКЕ: Н. Титова (крайняя справа) и ее комсомольская группа за подведением итогов работы за смену.

Фото автора.

В БЛОКНОТ АКТИВИСТУ

Сегодня на селе

У животноводов наступила ответственная пора. Сейчас, перед окончанием зимовки, **особенно остро стоит вопрос об экономном расходовании кормов.** В этом заключается главная задача народных контролеров, работающих в этой отрасли хозяйства.

Каждый килограмм концентрированных, каждый центнер грубых и сочных кормов должен быть взят на строгий учет. Под особый контроль — работу кормокухонь и кормоцехов.

Активисты народного контроля должны по-прежнему **не упускать из поля зрения создание культурно-бытовых условий для животноводов,** обеспечение их спецодеждой, следить за правильностью и своевременностью оплаты труда работников животноводства.

* * *

В печати опубликовано обращение работников хозяйств высокой культуры земледелия ко всем сельским труженикам Алтая. В своей работе по подготовке к весне народные контролеры должны исходить из предложений, содержащихся в этом обращении. В подготовке к севу нет и не может быть мелочей. Здесь все главное:

— своевременный и высококачественный ремонт трактора, плуга и сеялки;

— подготовка транспортных средств и бригадных станов, организация общественного питания, создание запасов горюче-смазочных материалов;

— очистка семян и подготовка механизмов для протравливания семян;

— подготовка кадров механизаторов, составление технологических карт, вывозка со станций железной дороги минеральных удобрений.

Хроника

СМОЛЕНСКОЕ. Наступает весна, а в совхозе «Путь Ленина», как показала проведенная народными контролерами проверка, подготовка машинно-тракторного парка организована неудовлетворительно. Медленно ремонтируется техника. В мастерских недостает мерительного, режущего и слесарного инструмента, запасных частей. Организация труда находится на низком уровне.

При ремонте нарушается технология, сельхозмашины после ремонта не регулируются.

Нет в хозяйстве порядка и в хранении сельскохозяйственной техники. Во многих отделениях аккумуляторные батареи, клиновидные ремни, ролико-втулочные цепи, электрооборудование, топливная аппаратура, шланги гидросистемы свалены в бункеры комбайнов или в неприспособленные помещения.

В ходе проверки часть выявленных недостатков была устранена. Но требуется сделать еще многое, чтобы своевременно отремонтировать технику к севу и навести порядок в ее хранении.

Комитет народного контроля обязал главного инженера совхоза А. И. Антонова и механика по комбайнам и сельхозмашинам Е. М. Парамонова улучшить ремонт и хранение сельхозмашин.

СЛАВГОРОД. Народные контролеры города проверили работу Славгородской автоколонны, обслуживающей пассажиров. Выяснилось, что хозяйство не выполняет плана перевозки пассажиров потому, что здесь слабо изучается поток пассажиров, нарушается график движения автобусов. Это создает неудобства для жителей, приводит к опозданиям людей на работу.

Комитет потребовал от руководителей автоколонны А. А. Плужника, П. Ф. Хоменко, С. М. Сапогова устранить недостатки в работе автобусного парка.

Просчетов земля не простит

В Родинском районе пшеница — основная культура. В каждом хозяйстве она займет в нынешнем году до 70—80 процентов посевной площади.

Много забот несет наступающая весна хлеборобам района. Агрономы думают об эффективной системе весенней обработки земли, о том, как закончить сев в лучшие агротехнические сроки. Большое значение имеет качество семенного материала.

Что еще волнует хлеборобов? Одна из главных забот — сохранить плодородие земли. Как защитить почву от действия ветровой эрозии — и об этом думают в хозяйствах.

...До предела насыщен зимний день колхозного специалиста. Антонина Васильевна Полежаева, главный агроном колхоза «Первое мая», всегда с людьми. Агроном достает с полок тоненькие синие папки — технологические карты полей. На них видна схема намеченной стратегии борьбы за урожай. Надо еще раз поразмышлять над ними, найти лучший вариант, чтобы не допустить ошибок.

...Колхоз — крупнейший в Родинском районе производитель товарного зерна. 16.400 гектаров земли займут здесь в нынешнем году зерновые. 13.800 гектаров отводится ведущей культуре—пшенице.

Согласно плану-заказу хозяйство должно продать государству 88.000 центнеров хлеба. Ошибка в технологии обработки земли, сроках сева может повлечь потерю тысяч центнеров зерна.

Вот откуда у агронома та тщательность и скрупулезность, с которой она занимается подготовкой технологических карт.

— Уже не первый год, — говорит А. В. Полежаева, — на каждом поле применяем свою агротехнику. Наверное, именно поэтому наши почвы меньше, чем в других хозяйствах, затронуты эрозией. За последние годы вывели из севооборота 360 гектаров и засеяли их житняком.

Осенью прошлого года механизаторы обработали 10.000 гектаров плоскорезами и безотвальными плугами. Опыты по безотвальной пахоте в хозяйстве начали еще в 1962 году. Но прежде чем широко применить новый способ обработки, первомайцы вывели со своих полей овсюг.

Наступающей весной на чистых от сорняков полях — они занимают 12.000 гектаров — будут посеяны ранние культуры.

Таким образом, первомайцы дифференцированно подходят к каждому полю. Но в хозяйстве понимают, что без полного использования техники будет трудно выполнить весь комплекс намеченных агротехнических мероприятий. Поэтому вся техника к весне подготовлена, и на каждом агрегате весной планируется двусменная работа.

Но в этом хозяйстве имеются свои трудности, которые нельзя устранить без помощи «Сельхозтехники». Ощущается острый недостаток орудий для предпосевной обработки. В колхозе нет ни одного штангового культиватора.

В таком же положении и соседи — колхоз «Рассвет». Здесь специалисты обеспокоены недостатком орудий для борьбы с ветровой эрозией. Они подсчитали, что в этом году им необходимо иметь по крайней мере 8 плоскорезов для весновспашки, 3 штанговых культиватора, 3 стерневые сеялки.

В колхозах «Первое мая», им. Карла Маркса, «Рассвет», совхозах «Первомайский», «Даниловский» и других хозяйствах Родинского района весной большая часть полей будет обрабатываться плоскорезами и глубокорыхлителями. Но не в каждом колхозе и совхозе имеется для этого необходимое количество гидронавесок. Например, в совхозе «Родинский» имеется достаточно культиваторов-плоскорезов. А вот будут ли они все использованы весной — сказать сейчас трудно. Хозяйство не имеет нужного количества гидросистем.

Краевой «Сельхозтехнике» следует учесть нужды хозяйств района в противоэрозийных орудиях и гидронавесках.

Второе, что будет решать судьбу урожая, — семена. В колхозе «Первое мая» семена зерновых заготовлены на всю площадь. Важно и то, что все поля, отведенные для пшеницы, будут засеяны семенами сорта «саратовская 29».

Однако многие хозяйства района не имеют собственных семян. В приобретении их помогает государство. Но вывозка семян с хлебоприемных пунктов ведется неудовлетворительно. Совхозу «Даниловский» нужно доставить еще 2.500 центнеров семян и закончить их протравливание. 12 тысяч центнеров требуется перевезти в зерносклады и совхозу «Родинский». Уже давно началась эта работа, немало разговоров ведется о семенах, а воз и ныне там. За всю зиму завезена лишь половина потребного количества. Если не улучшить организацию труда, то при таких темпах обмен семян будет проводиться до весны будущего года.

В колхозах «Власть Советов» и им. Дзержинского семена заготовлены. Но о том, чтобы довести их до посевных кондиций, агрономы не позаботились. А для этого есть все необходимое: очистительные машины, складские помещения.

Правильная обработка земли и хорошие семена во многом решат судьбу урожая. И об этом хлеборобы не должны забывать ни на минуту.

Рейдовая бригада «Алтайской правды»: Г. ЛАВРИНЕНКО — председатель районного комитета народного контроля, Г. ПРИСТЮК — агроном колхоза «Рассвет», И. КРУХМАЛЕВ — экономист колхоза «Первое мая», Л. МИХАЙЛЮК — зав. сельхозотделом газеты «Дело Октября», В. ОКУНЕВ — наш соб. корр.

Всего в рейде принимало участие 40 человек.

Родинский район.

НА САТИРИЧЕСКОЙ ВОЛНЕ

Повысим качество! Однако,
Что ни день, то горы брака.
Директор свыкся: каждый год
Обет «безбрачия» дает.

Рис. А. Урюпина.

ПОСЛЕ ВЫСТУПЛЕНИЯ «АЛТАЙСКОЙ ПРАВДЫ»

«80 КВАРТИР — 80 НЕВЗГОД»

Под таким заголовком в странице «Зорче глаз народного контроля» было опубликовано коллективное письмо о больших недоделках, допущенных в новом доме по улице А. Петрова строителями треста «Барнауджилстрой». Главный инженер Алтайского управления строительства «Главкузбасстроя» Е. Бершов ответил редакции, что недостатки устраняются.

«К ВЕСНЕ ГОТОВИТЬСЯ СЕГОДНЯ»

Статья под таким заголовком была опубликована 13 января. В ней говорилось, что в хозяйствах Курьинского района плохо готовят семена к посеву. Главный агроном Курьинского районного управления сельского хозяйства т. Филоненко сообщил, что факты подтвердились. В результате принятых мер сейчас все имеющиеся в районе семена очищены и доведены до посевных кондиций.

ЖИВИЦА — ЦЕННОЕ СЫРЬЕ

Своевременная и хорошая подготовка к подсочному сезону — залог успешного выполнения плана добычи живицы, очень ценного химического сырья. К сожалению, этой истины не уяснили руководители Песьянского лесопункта Петровского леспромхоза.

На 1966 год планом предусмотрено леспромхозу добыть 470 тонн живицы, из которых 360 тонн должен заготовить Песьянский лесопункт. Кроме того, лесопункт должен обеспечить все мастерские участки леспромхоза бочками, без которых невозможна заготовка сырья. Для этого создан специальный бондарный цех. Но из-за несвоевременной поставки клепки с лесозавода, которым руководит т. Федюкин, цех систематически недодает продукцию. В прошлом году, например, недодано 500 бочек. Это очень дорого обошлось леспромхозу. Около 400 бывших в употреблении бочек пришлось в прошлом году завозить с Барнаульского канифольного завода за 150 километров. Вместе с переделкой они обошлись предприятию намного дороже новых. А на участках простаивали машины и люди в ожидании тары.

Из-за недостатка тары в прошлом году остались в лесу десятки тонн несобранной живицы.

Начальнику лесопункта П. Соколову и директору леспромхоза И. Менжулину следовало бы извлечь из этого урок, но получилось наоборот. Песьянский лесопункт и в целом леспромхоз нынче готовятся к сезону подсочки намного хуже, чем в прошлом году. По-прежнему плохо с подготовкой тары, вот уже третий месяц нет обручного железа и заклепок. Даже клепкой бондарный цех не обеспечен, хотя лесозавод расположен в 50 метрах от цеха.

Рабочие бондарного цеха с ноября прошлого года работают в день по два-три часа. Как-то они обратились к техноруку лесопункта Ионову за помощью. Но тот только рукой махнул:

— Нам не до бочек, лесозаготовки на первом плане...

Но ведь и план лесозаготовок не выполняется. Только наш лесопункт, который дает две трети продукции предприятия, недодал в январе 2.450 кубометров леса. Провален план и в феврале.

В проекте Директив по пятилетнему плану развития народного хозяйства СССР особое внимание уделяется развитию химической промышленности. А ведь живица является важным химическим сырьем.

Н. НАУМОВ, Б. ШУЛЕПОВ, Е. ЗАБОЛОТНИКОВ — рабочие бондарного цеха; В. БАРОНОВ — мастер подсочки; А. ДЕМИН — член группы народного контроля.

с. Петровское.
Троицкий район.

ФЕЛЬЕТОН

ОБ ОВЦАХ, СЕНЕ И КОЕ О ЧЕМ ЕЩЕ

Тяжкие мысли и сомнения одолевали Михаила Федоровича Рыданова, председателя колхоза «Путь победы» Сорокинского района. «С одной стороны, — раздумывал он, — мы имеем факт положительный: из поселка Березовки трудящиеся переселились на новое место, и теперь легче создать им надлежащую культурно-бытовую жизнь. А с другой? Что делать с оставшейся там школой? Куда приткнуть эту хижину в 81 квадратный метр?».

Размышления председателя были прерваны резким стуком в дверь. На пороге кабинета появился чабан и выпалил:

— Две!

— Чего две?

— Овцы. Смешанной породы. Увели злодюги.

Глаза Михаила Федоровича с тоской обратились в сторону райцентра.

— И куда только органы смотрят? — горестно вздохнул он. — Жулье средь бела дня общественную собственность умыкает, а там никакой бдительности. Сочиню-ка я донесение, пусть пресекут.

Вскоре в колхоз на предмет пресечения прибыл представитель райотдела милиции.

— Вы уверены, товарищ Рыданов, что стащили у вас именно овец?

— Так точно. Не баранов.

— А по имеющимся у нас достоверным сведениям, то были ягнята. И найти этих несовершеннолетних в округе все равно, что отыскать иголку в стогу сена.

Дело было прекращено за незначительностью суммы. Но не успели на его обложке осесть первые пылинки, как в райотделе раздался сигнал тревоги. Звонили из артели «Путь победы».

— Сорок один центнер! — послышался в трубке взволнованный голос.

— Чего сорок один?

— Сена. Уволокли. Прямо из ложка. Тот самый стог. В котором, наверное, иголка.

«А что, возможно, в этом и есть сермяжная правда, — раздумывал представитель райотдела, направляясь к месту происшествия. — Скажем, Икс приобрел овец. Но им ведь пить-есть надо. И тогда данный Икс посягает на колхозное добро. Логично».

Однако тщательный осмотр злополучного ложка результатов не дал. Следов похитителей, равно как и следов сена, обнаружить не удалось. Завернув в носовой платок единственную улику — окурок папиросы «Север» Бийской табачной фабрики, детектив отбыл в направлении Сорокина, раздумывая о ворах, которые упорно не оставляют на месте происшествия паспорта с указанием прописки.

После этого случая сотрудники райотдела нервно вздрагивали при каждом телефонном звонке. И они были правы в своих тревожных предчувствиях.

— Школу! — прогудела однажды телефонная трубка.

— Что школу?

— Взяли. Ту, которая в Березовке. 81 квадратный метр. Видимо, под дом переделают. Или под сарай. Для той самой иголки, то бишь двух овец, для которых — помните? — сорок один центнер сена. Когда приедете пресекать?

— Тяжела ты, шапка Мономаха! — молвил представитель райотдела, обозрев пустырь на месте бывшей школы. — Опять никаких следов не оставили.

И поскольку единственная улика, на которой могли остаться отпечатки рук преступников — бревно — в газик не помещалась, он взвалил ее на плечи и подался в райцентр.

За последнее время нет звонков из колхоза «Путь победы» в отдел милиции. Но сотрудники его не очень спокойны. А вдруг кто-нибудь взял да и уволок здание правления артели вместе с телефоном и служебной перепиской? Как тогда примешь немедленно меры?

Я вовсе не хотел очернить славный и нелегкий милицейский труд. Я далек от мысли, что к председателю колхоза «Путь победы» Михаилу Федоровичу Рыданову кто-то должен приставить няню в форме и постовых возле каждой овцы и копны сена.

Но факты — упрямая вещь. И коль скоро творится нечто несуветное в артели, то и меры должны быть приняты соответствующие. И правлением колхоза, и районным отделом милиции.

М. ХОНЯК.

НАУЧНЫЕ ОСНОВЫ ПЯТИЛЕТКИ

В социалистическом государстве, где господствует общественная собственность на средства производства, управление страной сводится прежде всего к решению экономических задач. В. И. Ленин указывал, что вопросы хозяйственного строительства приобретают для нас значение совершенно исключительное. Оно и понятно — развитие производительных сил является первопричиной коренных изменений в жизни общества.

Процесс построения коммунистического общества многогранный и сложный. Если экономика создает материальную основу для общественных отношений и формирует сознание людей, то в свою очередь успех развития общественного производства, материально-технической базы зависит от характера общественных отношений и уровня сознательности граждан.

Сосредоточение усилий нашей партии и народа на решении экономических проблем строительства коммунизма дает возможность успешно решить не только хозяйственные, но и социально-политические задачи.

Ленинская экономическая политика партии приносит ощутимые результаты. По объему промышленного производства наша страна занимает сейчас второе место в мире, а по многим важным видам продукции — первое. Советские люди добились выдающихся успехов в освоении космического пространства, что является неоспоримым доказательством преимуществ нового общественного строя. За годы семилетки у нас построено около пяти с половиной тысяч крупных промышленных предприятий. Партия и правительство осуществили ряд мер по улучшению жизненного уровня трудящихся, обеспечению населения жильем, товарами широкого потребления, продуктами питания.

В руководстве народным хозяйством КПСС никогда не делала ставку на игру стихийных сил. Осуществляя ленинскую линию в экономическом строительстве, Коммунистическая партия критически анализирует практический опыт, трезво учитывает имеющиеся возможности. В. И. Ленин видел путь полного раскрытия преимуществ экономической системы социализма в научном, всесторонне продуманном планировании. Именно государственный план, по его мнению, призван обеспечить правильные пропорции в развитии народного хозяйства, целесообразное и эффективное использование ресурсов.

В хозяйственных планах сформулированы основные направления ленинской экономической политики нашей партии.

Все советские люди с глубоким удовлетворением восприняли проект Директив XXIII съезда КПСС по пятилетнему плану развития народного хозяйства Советского Союза на 1966—1970 годы. Главной целью этого плана является обеспечение значительного продвижения нашего общества по пути коммунистического строительства, дальнейшее развитие материально-технической базы, укрепление экономической и оборонной мощи страны.

Характерная особенность новой пятилетки — ускорение научно-технического прогресса, быстрое и широкое внедрение научных исследований во все отрасли производства. На современном этапе коммунистического строительства, опираясь на тяжелую индустрию, необходимо обеспечить техническое перевооружение сельского хозяйства, отраслей промышленности, производящих предметы потребления, строительства, транспорта, связи, всех отраслей экономики.

В проекте Директив дана развернутая программа дальнейшего развития нашей промышленности. Предусматривается опережающий рост энергетики, машиностроения, химической промышленности, металлургии, улучшение внутриотраслевых пропорций, повышение доли экономически наиболее выгодных видов производств, обеспечивающих потребности общества с меньшими затратами.

Важной особенностью новой пятилетки является сближение темпов развития отраслей, производящих средства производства, и отраслей, производящих предметы потребления, ускорение развития легкой и пищевой промышленности.

Одно из основных направлений нового пятилетнего плана — совершенствование структуры общественного производства, преодоление диспропорций между промышленностью и сельским хозяйством, отрицательно сказывающихся на экономическом развитии страны. Партия берет курс на сближение темпов роста сельскохозяйственного производства с темпами роста промышленности. Разработанные мартовским Пленумом ЦК КПСС (1965 г.) мероприятия заложили прочную основу для такого сближения. Сейчас центральной задачей сельского хозяйства является значительное увеличение производства продуктов земледелия и животноводства, особенно производства зерна.

В проекте Директив большое значение придается вопросам оснащения сельского хозяйства современной техникой, созданию условий для последовательного осуществления его интенсификации. Политика партии состоит в том, чтобы ускорить путем повышения уровня сельскохозяйственного производства дальнейший рост благосостояния трудящихся не только в городе, но и в деревне, приблизить условия быта и жизни сельского населения к городским и тем самым решить одну из важнейших задач коммунистического строительства — уничтожение социально-экономического различия между городом и деревней.

Коммунистическая партия, руководствуясь ленинскими указаниями о революционизирующей роли крупной промышленности, двинула далеко вперед производство средств производства. Удельный вес отраслей промышленности (группа «А») составляет сейчас в общем объеме промышленного производства более 70 процентов. КПСС и впредь намерена вести линию на рост производства средств производства, без чего немыслимо успешное процветание всей экономики. Однако партия выступает решительным противником однобокого развития промышленности. Производство средств производства нам нужно не ради самого производства, а для того, чтобы добиться повышения эффективности всего народного хозяйства. Одна из важнейших задач состоит в том, чтобы в ближайшие годы увеличить долю национального дохода, расходуемого на потребление. Поэтому и принимаются кардинальные меры для подъема легкой и пищевой промышленности.

Политика партии выражает коренные жизненные интересы советского народа. Экономические мероприятия КПСС, направленные на дальнейшее развитие промышленного и сельскохозяйственного производства, преследуют цель — ускорить темпы роста благосостояния трудящихся, обеспечить более полное удовлетворение материальных потребностей и духовных запросов советских людей. В этой связи следует отметить, что партия никогда не рассматривала социализм как аскетическое самоограничение ныне живущего поколения ради светлого будущего. КПСС делает все, чтобы жизнь была радостнее и богаче уже сейчас, в наши дни, для нашего поколения.

В предстоящем пятилетии намечается увеличить в 1,3 раза объем жилищного строительства. Население получит больше продуктов питания, обуви, одежды, товаров бытового назначения, холодильников, телевизоров и других предметов. Большое внимание уделяется развитию просвещения, культуры, здравоохранения.

Выражая народные интересы, политика Коммунистической партии находит постоянную поддержку со стороны советских людей. КПСС опирается в ее проведении на активность, творческую инициативу и самодеятельность масс. Курс, взятый сейчас нашей партией на сочетание единого планового начала с широкой инициативой и самодеятельностью коллективов предприятий, открывает широкие возможности всем советским людям для активного участия в общественном производстве и управлении.

Решая задачи коммунистического строительства, партия не может не учитывать сложившуюся международную обстановку. Внешняя политика КПСС исходит из ленинских принципов мирного сосуществования государств с различным общественно-экономическим строем. Такая политика отвечает задачам внутреннего развития нашего общества и служит упрочению позиций социализма во всем мире. Но партия никогда не забывает, что империалистические круги в любую минуту могут попытаться сорвать мирный труд советского народа. В силу этого нам сейчас приходится тратить большие средства на укрепление обороноспособности страны.

Научную основу нового народнохозяйственного плана, как и всех предыдущих, составляет марксизм-ленинизм. Революционная теория помогает нам познать объективные экономические законы общественного развития и строить свои расчеты не на волюнтаристских, субъективных предпосылках, а на трезвом учете потребностей развития материальной жизни общества, на глубоком знании жизни. Это научно обоснованная политика.

В своем руководстве народным хозяйством, в проведении политики в жизнь партия опирается на экономические рычаги, присущие социалистическому способу производства. Переход от административных методов руководства к методам экономического стимулирования производства, повышение материальной заинтересованности трудящихся в результатах своего труда создают благоприятные условия для успешного выполнения нового пятилетнего плана, составляющего важный этап в развитии производительных сил страны, в создании материально-технической базы коммунизма.

Последовательно претворяя в жизнь свою политику, укрепляя Советское государство экономически, КПСС рассматривает это как свой интернациональный долг перед революционными силами современности. Осуществление пятилетнего плана будет способствовать упрочению позиций социализма, всех миролюбивых и освободительных сил во всем мире.

Н. САУШКИН,
кандидат исторических наук.

НАГРАДА НАШЛА ГЕРОЯ

— По поручению Президиума Верховного Совета СССР за мужество и отвагу, проявленные в боях с гитлеровскими захватчиками, гвардии сержанту запаса Леониду Семеновичу Колмакову вручается орден Славы I степени, — торжественно произнес генерал-майор Рудзинский.

— Служу Советскому Союзу! — четко ответил Леонид Семенович. Пополнилась семья полных кавалеров орденов Славы на Алтае.

...Все дальше и дальше отдаляется от нас время Великой Отечественной войны. Но иногда минувшие события вновь встают перед глазами солдата. В памяти Леонида Васильевича всплыло прошлое.

Шел 1943 год. Наши войска освобождали Украину. Часть, в составе которой воевал Леонид Колмаков, вела наступление на Пятихатку. Рота атаковала вражеские позиции. Леонид шел с ручным пулеметом в первых рядах и поддерживал наступающих огнем. Но атака захлебнулась почти у самых траншей — продвижению вперед мешал фашистский пулеметчик. Леонид Колмаков подобрался поближе и несколькими очередями заставил его замолчать. А до окопов противника было так близко, что фашисты стали забрасывать храбреца гранатами. Одна упала слева, вторая — справа. Сильный взрыв, десятки осколков впились в тело. Очнулся Леонид Колмаков в госпитале. Сорок осколков извлекли врачи. Два осколка пробили комсомольский билет, он обагрился кровью солдата. Таким было боевое крещение.

Выжил солдат. И вновь вернулся на фронт.

И опять бои. Войска не знали ни сна, ни отдыха. Освобождая города и села, вышли к Днестру.

Дивизия с ходу форсировала реку. Захватив плацдарм, рота отбивала беспрерывные контратаки. После сильного артналета фашисты бросили танки и автоматчиков. Леонид Колмаков огнем пулемета заставил пехотинцев отступить, вражеские танки, попав под удары артиллерии, повернули назад. И так повторялось несколько раз. Но гвардейцы выстояли, на гимнастерке у нашего земляка засверкал орден Славы III степени.

Шли вперед бойцы-освободители. Польша. Сандомирский плацдарм. Фашистское командование предприняло отчаянные попытки ликвидировать плацдарм. В боях дивизия понесла тяжелые потери, но в январе 1945 года прорвала оборону противника и перешла в наступление.

Пулеметный расчет Колмакова первым ворвался на окраину одного из городов и здесь уничтожил более пятидесяти вражеских солдат, захватил тягач с орудием и 12 повозок с продовольствием и боеприпасами.

Закаленным, опытным воином стал Леонид Колмаков. За героические подвиги гвардейцев при захвате плацдарма на Одере дивизия была награждена орденом Кутузова II степени. На груди Леонида Колмакова засияли орден Отечественной войны I степени и орден Славы II степени.

Близился конец войны. Но бои были ожесточенными. Впереди Эльба. Знамя победы уже развевалось над рейхстагом, а здесь гитлеровцы продолжали упорное сопротивление. Громя фашистов, дивизия приближалась к Праге. И вот алое знамя реет над столицей Чехословакии. За героизм, мужество и отвагу наш земляк-гвардеец был представлен к награждению орденом Славы I степени...

Мирные дни. Вся страна стоит на трудовой вахте в честь XXIII съезда партии. Вместе со всеми трудовую вахту несет коммунист Леонид Семенович Колмаков, полный кавалер орденов Славы.

А. КОЧЕТОВ,
секретарь Центрального райкома КПСС.

г. Барнаул.

ЛЮДИ СКРОМНЫХ ПРОФЕССИЙ

НА ПОСТУ

Вьюжный зимний вечер. Возле ремзавода, подняв воротник тулупа, неторопливо прохаживается пожилой человек — сторож. Он вглядывается в лица редких прохожих, прислушивается к уличному гомону. Кругом спокойно. Можно немного и поговорить.

Николай Екимович Беляев рассказывает о себе. Вспоминает о годах гражданской войны, периоде коллективизации. Работал он и завхозом, и председателем колхоза.

Великую Отечественную войну прошел разведчиком. Домой вернулся инвалидом. Дали Николаю Екимовичу хорошую пенсию — живи себе спокойно, без тревог и волнений. Но человек, который всю жизнь не сидел без дела, не смог так. Он стал охранять народное добро.

... По улице прошла группа молодежи. Парни и девчата о чем-то спорят, смеются. Беляев догадывается: из кинотеатра возвращаются. Провожая их добрым взглядом, замечает: «Счастливые!». А вот у него детство было другим.

Окончил два класса и стал батрачить у помещика. Какие уж тут театры! Бывало, лежит на сеновале усталый и только то у него удовольствие, что слушает звуки гармоники. Он и сейчас любит музыку.

...Светает. Пришла смена. «Как дежурилось?»—спрашивает сменщик. «Происшествий нет», — отвечает Беляев.

Это была 4500 ночь, проведенная Николаем Екимовичем на посту.

Ф. КОТЕГОВ.

г. Алейск.

С РАЗНЫХ МЕРИДИАНОВ

СЕГОДНЯ — 45 ЛЕТ СО ДНЯ СОЗДАНИЯ МОНГОЛЬСКОЙ НАРОДНО-РЕВОЛЮЦИОННОЙ АРМИИ

Артиллеристы на практических занятиях.

Фото МОНЦАМЭ—ТАСС.

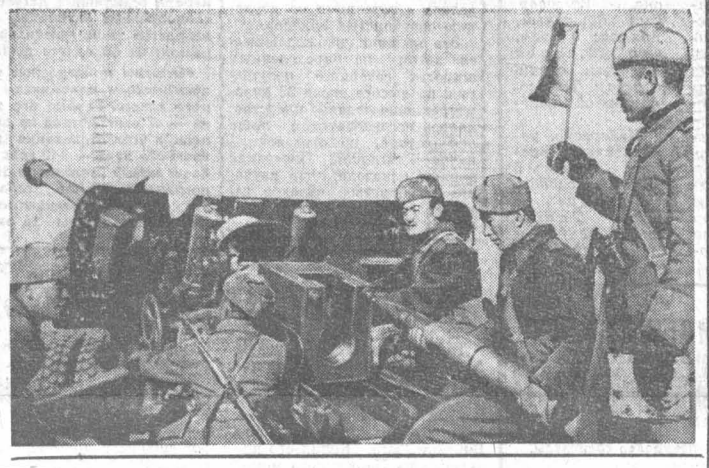

ПРОТИВ СВОБОДЫ АФРИКИ

БАМАКО, 16 марта. (ТАСС). «Империализм приводит в исполнение широкую программу нового завоевания Африки», — пишет автор редакционной статьи еженедельной малийской газеты «Эссор». Империализм, подчеркивает автор, будет и впредь замышлять всевозможные заговоры и финансировать любые подрывные действия, пытаясь остановить африканскую революцию.

Эти подрывные действия направлены в первую очередь против народов, которые хотят идти по социалистическому пути развития, говорится в статье. Касаясь недавних событий в Гане, автор констатирует, что президент Кваме Нкрума «пал жертвой империализма, жертвой тех, кто по-прежнему считает наши страны доминионами».

Малийский народ, указывается в статье, сознающий, что экономические, социальные и культурные проблемы, вставшие перед страной после обретения независимости, могут быть решены только при социализме, сумеет защитить свой социалистический выбор.

КРОВАВЫЕ СОБЫТИЯ В УОТТСЕ

НЬЮ-ЙОРК, 16 марта. (ТАСС). В негритянском гетто Лос-Анжелоса, в районе Уоттс, вчера вечером снова произошло бурное выступление негритянских жителей против нечеловеческих условий существования и полицейского произвола. Согласно предварительным сообщениям из Уоттса, около 600 жителей гетто, преимущественно молодежь, возмущенных действиями полиции, арестовавшей одного негритянского юношу по подозрению в мелком нарушении уличного движения, устроили бурную манифестацию протеста. Местные власти немедленно бросили против них дополнительные наряды полиции и наглухо блокировали 12 кварталов. Агентства указывают, что в первом столкновении по крайней мере два человека были убиты и три ранены.

Как известно, в августе прошлого года в Уоттсе уже происходили кровавые события, когда доведенные до полного отчаяния жители этого гетто прибегли к самым отчаянным формам борьбы. Полицейские силы и войска жестоко расправились с бунтом — 34 человека были убиты. Тогда для расследования бунта в Уоттсе была назначена комиссия, которая пришла к выводу, что, если в этом районе не будут предприняты срочные меры по улучшению положения негритянского населения, подобные выступления неизбежно повторятся вновь. В последнее время в американской печати отмечалось, что положение негров в Уоттсе практически нисколько не улучшилось с августа прошлого года и попрежнему остается отчаянным. Сегодняшний бунт в Уоттсе лишь логическое продолжение прошлогодних событий.

НОВЫЕ НАЛОГИ НА ВОЙНУ

НЬЮ-ЙОРК, 16 марта. (ТАСС). Президент США Л. Джонсон подписал вчера вечером одобренный палатой представителей и сенатом законопроект о повышении налогов с населения при покупке автомобилей, а также за пользование телефоном. Этот закон предусматривает также более ускоренную систему взимания общих налогов с населения.

В результате применения закона в жизнь правительство Джонсона получит дополнительно 6 млрд. долларов «на финансирование войны во Вьетнаме».

Запуск ракеты «Агена» и космического корабля «Джеминай-8»

НЬЮ-ЙОРК, 16 марта с мыса Кеннеди (штат Флорида) произведен запуск ракеты «Агена» на орбиту вокруг Земли.

В тот же день запущен космический корабль «Джеминай-8» с космонавтами Нейлом Армстронгом (командир корабля) и Дэвидом Скоттом на борту.

* * *

НЬЮ-ЙОРК, 16 марта. (ТАСС). Космический корабль «Джеминай-8» произвел стыковку с ракетой «Агена» на высоте 185 миль над поверхностью Земли. Это произошло на пятом витке.

(ТАСС).

ТРАНСФОРМАЦИЯ ВЗГЛЯДОВ ЯПОНСКИХ ПРЕМЬЕРОВ

ТОКИО, 16 марта. Корреспондент ТАСС Г. Гавриленко передает: Пусто в помещениях комиссий обеих палат японского парламента. Пошел четвертый день, как работа высшего законодательного органа страны парализована.

Социалистическая партия Японии — крупнейшая оппозиционная сила — настойчиво требует, чтобы премьер-министр Сато взял назад сделанное им в бюджетной комиссии верхней палаты заявление о том, что Япония будет защищать Окинаву, если на нее будет совершено нападение, и что при определенных условиях она пошлет туда свои войска. Партия отказалась от дальнейшего участия в работе парламента.

Выразив протест против этого высказывания премьера, социалистическая партия напомнила, что в 1960 году тогдашний премьер Киси (родной брат нынешнего премьер-министра Сато) высказался вполне определенно: «Япония вовсе не обязана по соглашениям с США посылать свои войска за границу. И если Вашингтон попросит ее направить силы самообороны для защиты Окинавы, то, поскольку эта акция будет преследовать военные цели, и японские силы могут оказаться вовлеченными в военные действия, Япония, основываясь на своей конституции, отвергнет подобную просьбу США».

ТОЛЬКО РЕЗЕКЦИЯ?..

В КАМЕНСКОМ медицинском училище произошел неприятный случай. Учащаяся выпускной акушерской группы Л. Тарасова ударила свою подругу по учебе Н. Анпилову. Одни говорили — «избила» и «в присутствии больных и медработников». Другие уточняли: не избила, а «дала пощечину за клевету».

Как бы то ни было, факт возмутительный. Виновная безусловно заслужила наказания. Для этого необходимо только установить истину и степень виновности.

Но вот как развивались события.

Об инциденте стало известно директору училища А. М. Жданову. Он поочередно опросил руководителя группы И. Б. Власову, Н. Анпилову и Л. Тарасову и принял решение — исключить девушку из училища.

Затем Жданов сообщил о таком решении родителям Тарасовой, а в группе провел что-то вроде собрания.

— Вы, вероятно, будете защищать Тарасову. Но на решение педсовета это не повлияет. Она все равно будет отчислена из училища.

— Зачем же тогда нас собирали? — вполне резонно спросили учащиеся директора.

— Это нужно для формы,—объяснил он.

И собрание состоялось. Большинство, под явным нажимом директора, проголосовало за исключение.

Через некоторое время состоялось заседание педсовета, после которого Тарасовой было объявлено, что приказ об ее отчислении появится на днях, что училище она, следовательно, может не посещать.

Что ж, заслужила — получи по заслугам.

Но случай, по поводу которого в медучилище до сих пор не улеглись страсти, оказался не из простых, и мера наказания удовлетворила далеко не всех.

Незадолго до педсовета был я у директора училища А. М. Жданова.

— Человек, поднявший руку на своего товарища, — сказал директор, — не может, не имеет права быть медработником. Как ей доверить больных? Она и там начнет драться. Бывает такое в практике.

Я попытался возразить: обстоятельства надо бы выяснить детально. Ведь есть же разница—«избила» или «дала пощечину за клевету».

Жданов отпарировал:

— Детали нас не касаются. А драка есть факт. Тарасова его не отрицает. Кроме того, за ней еще масса недостатков. Она невоспитанна, недавно нагрубила преподавателю. Высокомерна с подругами, часто отказывается мыть пол в дни своего дежурства. И все девочки голосовали за ее исключение.

Однако педсовет, несмотря на старания директора, голосовал за исключение не так дружно. Когда директор внес свое предложение, раздались голоса:

— Это слишком поспешно. Ведь решается судьба человека. Надо бы поглубже разобраться в деле.

— Мы обходим комсомольскую организацию.

— Нечестно выталкивать из коллектива учащуюся выпускного курса, ответственность за воспитание которой несем мы — преподаватели.

Только девять педагогов из 25 (пятеро отсутствовали) высказались за исключение. Но вопрос директором был объявлен решенным.

Правомочно ли это решение?

А. М. Жданов убежден, что да. По его мнению, Тарасова «отвратительно» вела себя даже на педсовете. Она якобы способна изворачиваться и подслушивать. Нет, нет, ей нельзя доверять больных.

К сожалению, в словах директора о Тарасовой много правды. У нее действительно неуживчивый характер. В группе ее не любят.

Но как сформировался у 19-летней девушки такой характер? Ведь она пришла в училище 15 лет от роду и многих своих несимпатичных черт тогда наверняка не имела.

Доводов директора явно недостаточно, чтобы судить о профессиональной непригодности Тарасовой. Кроме того, есть о ней неплохие отзывы из Панкрушихинского района, где девушка была на практике. И учится она хорошо.

— Анатолий Михайлович, — при мне сказала А. М. Жданову секретарь парторганизации и завуч Л. М. Корнева, — с мнением парторганизации вы не посчитались. Мы предлагали не ставить вопрос об исключении.

— Комитет комсомола, — добавила Люда Баделина, секретарь училищной комсомольской организации, — ничего не знал об этом случае. А ведь без нас решать было нельзя, Тарасова — комсомолка.

Сразу оговорюсь: после вмешательства работников горкома партии и горкома комсомола Тарасову все-таки отстояли, ей объявили строгий выговор с последним предупреждением.

И если я сейчас говорю об этом случае, то только потому, что он вообще характерен для Каменского медучилища.

Роль общественных организаций в любом деле сведена здесь на нет. Если заглянуть в книгу протоколов заседаний педсовета, станет ясно, что игнорирование коллектива в училище — система. Секретарь комитета комсомола и профорг училища вообще не являются членами педсовета.

Между тем почти в каждой повестке — персональное дело. Самый счастливый исход—строгий выговор с последним предупреждением. Но такое случается редко. Чаще записи категоричны: «исключить», «отчислить».

Когда на это указали Жданову, он разволновался:

— Не нравится, как я работаю, — пожалуйста, вот ключи от сейфа, вот печать. Уйду с удовольствием. Я — врач.

К несчастью, примерно так в Каменском медучилище могут сказать и некоторые другие преподаватели-врачи. Большинство из них, помимо училища, занято и в клинике. Работа по совместительству не оставляет им времени на внеклассную работу. Особенно это сказывается в группах, где они являются руководителями.

Овладение искусством педагогики —дело долгое и сложное. Гораздо легче встать на другой путь, тем более, когда в руках административная власть. Так и сделал А. М. Жданов. Приказать, распорядиться, дать указание, вызвать в кабинет, дать «накачку», снять со стипендии, исключить — вот арсенал его «воспитательных» средств. И директору подражают в этом некоторые преподаватели.

В училище нет творческого содружества между педагогами-профессионалами и преподавателями-медиками. А ведь и те и другие делают общее дело.

Есть у медиков такой термин — резекция, то есть удаление больного органа оперативным путем. И есть профилактика — предупреждение. Врачам на педагогическом поприще не следует забывать об этом.

Л. КИРЯСОВ.
(Наш соб. корр.).

г. Камень-на-Оби.

«БИЙСК СОЦИАЛИСТИЧЕСКИЙ»

К 50-ЛЕТИЮ СОВЕТСКОЙ ВЛАСТИ

Нелегкую задачу поставили перед собой авторы книги «Бийск социалистический»: показать рост города со времени его возникновения и до наших дней.

Бийск — один из старейших городов Сибири. Он основан по указу Петра I в 1709 году как военная крепость и пункт сбора дани с местного населения. Спустя некоторое время крепость стала городом. Здесь развивается промышленность: в основном мелкие кустарные предприятия по переработке сельскохозяйственного сырья.

В тяжелых условиях трудились рабочие Бийска. На предприятиях царила антисанитария, преобладал ручной труд. Владельцы их творили произвол. В книге подробно, с использованием интересных архивных материалов рассказывается о пробуждении протеста у рабочих.

Особенно широко революционные события в Бийске и в уезде развернулись в годы первой русской революции.

В Бийск и Бийский уезд было сослано немало большевиков. Они стали во главе рабочего движения. Активно действовали З. Я. Двойных, И. А. Турусов, К. И. Фомченко.

Авторы книги «Бийск социалистический» рассказывают о деятельности большевистской организации в период с февраля 1917 года по декабрь 1919 года. Большевики выступали на митингах и собраниях, вели индивидуальные беседы с рабочими, разъясняли политику партии, разоблачали соглашательскую позицию меньшевиков и эсеров. Ярко показаны первые социалистические преобразования в Бийске.

Авторы книги подробно прослеживают деятельность бийской партийной организации по восстановлению народного хозяйства, борьбу трудящихся Бийска за социалистическую реконструкцию промышленности города в годы довоенных пятилеток. На многочисленных фактах и примерах показано, как менял свое лицо старый купеческий город, как беззаветно дрались бийчане на фронтах Великой Отечественной войны, работали в тылу.

Но лишена, к сожалению, эта книга и недостатков: в ряде глав повторяются уже высказанные ранее мысли, иные страницы явно растянуты, недоработана глава о культуре города.

Но это частности. Главное же, что перед нами — серьезное исследование, широкая, исторически достоверная панорама осмысленных событий и фактов.

Книга, несомненно, послужит хорошим подспорьем преподавателям и студентам, пропагандистам и агитаторам, слушателям кружков, школ и семинаров сети партийного и комсомольского просвещения.

Группа научных, партийных и советских работников Бийска (главный редактор Л. Н. Ульянов) на общественных началах сделала доброе и нужное дело.

М. ДЛУГОВСКОЙ.

г. Бийск.

АДРЕС СОБЫТИЯ—АЛТАЙ

БОЛЬШЕГРУЗНЫЕ ВАГОНЫ

Хорошую новинку создали конструкторы Алтайского вагоностроительного завода: цельнометаллический вагон с дверными проемами шириной четыре метра. Сейчас он проходит испытания. В таких вагонах можно перевозить грузы больших габаритов.

Сейчас конструкторы завода работают над реконструкцией «малюток» — 20-тонных узкоколейных вагонов. Вместо сборной тележки для них будет применяться литая. Эти вагоны смогут перевозить по 36—40 тонн груза.

Новые узкоколейные вагоны предполагается использовать на железных дорогах Латвии, Эстонии, на лесовозных трассах Иркутской области, Красноярского края и Сахалина.

НОВЫЕ ЗАРУБЕЖНЫЕ ПОКУПАТЕЛИ

Тракторы, плуги, моторы, запасные части к сельскохозяйственным машинам, изготовленные на Алтае, покупают уже свыше двадцати зарубежных стран.

Сейчас к ним прибавились новые государства. Впервые в этом году алтайские ДТ-54 поставляются в Финляндию и Югославию. Заказ на продажу комбайновых моторов получен из братской Кубы. В этом году экспортные поставки сельскохозяйственных машин нашими заводами значительно возрастут. А продажа запасных частей к ним увеличится в полтора раза.

На этой неделе крупные партии алтайских тракторов отгружены в Объединенную Арабскую Республику и Польшу.

КОНФЕРЕНЦИЯ УЧЕНЫХ

В Алтайском сельскохозяйственном институте закончила свою работу конференция по итогам научно-исследовательской работы на агрономическом факультете. Доценты, преподаватели и аспиранты сделали более тридцати докладов и сообщений, посвященных насущным проблемам сельскохозяйственного производства в крае.

Главное внимание в своих исследованиях ученые уделяют использованию удобрений в различных зонах, наиболее эффективной системе обработки почв, орошению, воздельванию сахарной свеклы, гречихи и других культур при различных агроусловиях.

Важно то, что все поиски ведутся применительно к определенным сельскохозяйственным зонам и хозяйствам края.

ДЕНЬ МОЛОДОГО УЧИТЕЛЯ

Необычной была минувшая среда в Курье. Сюда из самых отдаленных поселков района приехали молодые учителя.

После теплой встречи в райкоме комсомола молодые педагоги отправились в среднюю школу. Дружески приняли их старшие товарищи — опытные преподаватели. Гости посетили открытые уроки и пионерский сбор, получили много полезных для себя советов.

А вечером яркими огнями вспыхнуло молодежное кафе «Первоклассник». Задвучала веселая музыка, шумные студенческие песни. Гостей приветствовали местные поэты и музыканты. Тут можно было потанцевать, познакомиться с новыми весенними модами — об этом позаботились работники райпотребсоюза. Сюрприз гостям преподнесло и местное радио. Всю свою передачу оно посвятило молодым педагогам района.

Вчера учителя встретились с руководителями совхозов и района. Разговор был душевный, прямой: о том, чего недостает молодым специалистам для плодотворной работы.

Интересно, увлекательно прошел первый «День молодого учителя» в Курье. Теперь такие встречи станут традиционными.

СЧАСТЛИВЫЙ БИЛЕТ

В СБЕРЕГАТЕЛЬНУЮ КАССУ ПРИ БАРНАУЛЬСКОМ КОТЕЛЬНОМ ЗАВОДЕ БЫЛ ПРЕДЪЯВЛЕН ЛОТЕРЕЙНЫЙ БИЛЕТ, НА КОТОРЫЙ ВЫПАЛ ВЫИГРЫШ — «МОСКВИЧ-408». СЧАСТЛИВЦЕМ ОКАЗАЛСЯ РАБОЧИЙ П. К. АДАМ.

З. ОФИЯ,
контролер сберкассы.

СПОРТ

ПРИЗ УЕХАЛ В БИЙСК

В спортивном зале ДСО «Динамо» проходило лично-командное первенство края общества «Труд» по боксу среди юношей. Первенство оспаривали 64 боксера из Барнаула, Бийска, Рубцовска, Славгорода и Камня.

В итоге соревнований команда города Бийска (тренер В. К. Чернявский) в составе молодых боксеров: М. Никушова, А. Санкина, А. Воденицкого, А. Ярушкина, А. Попова, А. Седлецкого, А. Васильева, Г. Фильченкова завоевала первое место и увезла домой кубок.

В. РУЧЬЕВ.

ПЕРВЫЕ ПОБЕДЫ

В Новокузнецке проходят зональные командные соревнования РСФСР по шахматам (в зачет летних студенческих игр), в которых участвуют победители первенств краев и областей Сибири и Дальнего Востока.

Честь Алтайского края защищает команда политехнического института, в составе которой три кандидата в мастера и три перворазрядника. В первом туре они выиграли у студентов электротехнического института связи (Новосибирск) со счетом 4:2. Уверенно выступили Г. Румянцев, П. Кувшинников, В. Романов и Г. Бутылкин, одержавшие победы.

Соревнования продолжаются.

Ю. РУМЯНЦЕВ.

г. Новокузнецк.

КОРОТКО

● Отлично выступили на межведомственных соревнованиях по конькобежному спорту в Ангарске две алтайские спортсменки Г. Баркевич и А. Хомянина. Обе выполнили нормативы кандидата в мастера спорта СССР.

КРЫЛАТЫЕ СПОРТСМЕНЫ

Недавно летчику-инструктору, тренеру Барнаульского авиационно-спортивного клуба ДОСААФ Василию Григорьеву и его воспитаннику Анатолию Кукота присвоены звания мастеров спорта СССР. Этого же звания удостоен чемпион Сибири и Дальнего Востока по планерному спорту 1965 года Виталий Гусев.

П. КОНОНОВ.

В спортзале треста «Стройгаз» проводились отборочные соревнования по гимнастике среди воспитанников детских спортшкол «Стройгаза» и гороно, в которых приняли участие 65 человек.

Лучшие исполнители нового гимнастического комплекса будут защищать честь Алтайского края на Всероссийских соревнованиях школьников, которые состоятся в конце марта в городе Новосибирске.

НА СНИМКЕ: кандидат в мастера спорта ученица 9 класса 40-й школы Вера Орлова выполняет упражнение на бревне.

Фото Н. Глущенко.
г. Барнаул.

18 МАРТА — ДЕНЬ ПАРИЖСКОЙ КОММУНЫ

ПОЭТЫ РЕВОЛЮЦИОННОГО ПАРИЖА

ПАРИЖСКАЯ КОММУНА явилась могучим ударом по буржуазному обществу.

Маркс писал: «Принципы Коммуны вечны и не могут быть уничтожены. Они все снова и снова будут становиться в порядок дня до тех пор, пока рабочий класс не добьется своего освобождения». Огромное, поистине историческое значение Парижской Коммуны неоднократно подчеркивал В. И. Ленин: «Советская власть и есть второй всемирно-исторический шаг или этап развития пролетарской диктатуры. Первым шагом была Парижская Коммуна».

Парижская Коммуна вызвала к жизни и своих поэтов, прозаиков, публицистов. Они создавали свои произведения, работая в секциях, комиссиях и федерациях Коммуны, защищая пролетарский Париж на баррикадах, а после разгрома Коммуны в пересыльных и каторжных тюрьмах, в ссылке и эмиграции. В тяжелейших условиях репрессий и преследований литераторы Коммуны сохранили верность ее бессмертным принципам.

Подлинными певцами Парижской Коммуны стали поэты и писатели революционно-демократического лагеря, мужественно сражавшиеся против версальцев в рядах коммунаров: Эжен Потье, Луиза Мишель, Эжен Шатлен, Гастон Крепье, Ашиль де Руа, Э. Делорм, Э. Бриссак. Коммуна имела целую плеяду замечательных прозаиков и публицистов.

Крупнейшим поэтом Парижской Коммуны был Эжен Потье, автор «Интернационала». Потье — самый выдающийся и талантливый поэт французского революционного пролетариата, мужественный борец за дело трудящихся, пламенный пропагандист и агитатор.

14-летний Потье в дни июльской революции 1830 года выступает с первыми стихами. К революции 1848 года он приходит уже зрелым поэтом. Во время Второй империи он клеймит узурпатора Наполеона III и его авантюристический режим. Стихи, созданные Потье в 50-е—60-е годы, содержат острую критику буржуазной Франции.

В дни Коммуны Потье был мэром 2-го округа, явился одним из организаторов федерации художников. Когда версальцы вторглись в Париж, поэт мужественно боролся на баррикадах вместе с Ферре, Лефрансэ, Варленом и Делеклюзом.

30 мая 1871 года версальская газета сообщила, что Потье расстрелян, однако поэту удалось укрыться в подполье. Военный суд заочно приговорил его к смертной казни.

В обстановке свирепейшего террора версальцев, в глубоком подполье Потье создает в июне 1871 года «Интернационал». Эта великая революционная песнь поднялась гордым и мужественным призывом к борьбе и победе над миром эксплуатации и угнетения.

Затем Потье эмигрировал в Америку. Здесь он продолжал в поэмах и стихах отстаивать идеи Коммуны.

В 1876 году создает поэму «Парижская Коммуна» — патетическое повествование о Коммуне, ее идеалах и устремлениях, борьбе, трагической гибели и бессмертии ее дела.

До конца своих дней Потье оставался поэтом борющегося пролетариата.

Скромная парижская учительница Луиза Мишель в дни Коммуны стала пламенным агитатором, поэтом-трибуном, бойцом баррикад. Она дралась с версальцами, создала женский батальон.

В своих стихах, созданных в огне боев, Луиза Мишель призывает коммунаров к мужественной борьбе с врагом.

В бой, коммунары, в бой,
под вихрями знамен,
За батальоном батальон,
Сегодня горизонт лучами
озарен!

Стихи, созданные Луизой Мишель в тюрьмах, полны романтического пафоса, оптимистичны, содержат твердую веру в будущее, бесстрашны, неукротимы, героичны. Литературная деятельность этой безгранично мужественной женщины продолжалась и в ссылке и после возвращения во Францию.

Рабочий поэт, Эжен Шатлен, сражавшийся на баррикадах в июньские дни 1848 года, воспел Парижскую Коммуну в стихах, посланиях, песнях и элегиях. В стихотворении «Да здравствует Коммуна» Шатлен писал:

Чтоб нам республики своей
Крепить Закон и Право,
Нам нужно свергнуть
королей
С их подлою оравой.
Не нужно больше нам богов,
Ни Иисусов, ни попов!
Придет цора для всех семей,
Когда, где ни пройдете,
Босых, оборванных детей
Нигде вы не найдете.
И будут кров и хлеб у всех,
Работа и веселый смех.
Да здравствует Коммуна!
Ребята!
Да здравствует Коммуна!

Коммуна имела не только поэтов, но и публицистов, новеллистов и романистов. Крупнейшими прозаиками Коммуны были Жюль Валлес и Леон Кладель.

В дни Коммуны Валлес командовал батальоном Национальной гвардии, издавал газету «Крик народа». Приговоренный версальским трибуналом заочно к смертной казни, Валлес эмигрировал в Англию. В 1879—1885 годах он создал трилогию «Жак Вентра» («Ребенок», «Бакалавр», «Инсургент»). Герой трилогии бунтарь, искатель справедливости Жак Вентра, пройдя сложный путь, приходит к восставшему народу, становится коммунаром. Третий роман трилогии — «Инсургент» посвящен участию Вентра в борьбе на стороне Коммуны. Лучшие страницы романа посвящены борьбе коммунаров с версальцами. С большой теплотой и проникновенным лиризмом пишет Валлес о трудящихся, простых людях Франции. С гневной иронией и злым сарказмом изображает писатель представителей буржуазной Франции.

Выдающимся литератором Коммуны был Леон Кладель. Автор многих романов и публицистических произведений, Кладель деятельно участвовал в революциях 1830 года и 1848 года, решительно выступал против бонапартистского переворота 1851 года.

Произведения литераторов Коммуны явились важным этапом в развитии демократической культуры Франции, в какой-то степени подготовили возникновение литературы социалистического реализма.

А. КРАСНОВ,
старший преподаватель Бийского пединститута.

ЗАГАДКА СЕРЕБРИСТЫХ ОБЛАКОВ

ТАЛЛИН, 16 марта. (Корр. ТАСС). Ученые Советского Союза и многих зарубежных стран присутствуют на открывшемся здесь Международном симпозиуме по изучению серебристых облаков.

Это явление, наблюдающееся летом на определенных широтах северного полушария, на высоте около 82 километров, еще недавно представлялось исследователям лишь любопытной, но отвлеченной научной загадкой. Последние данные показали, что изучение серебристых облаков затрагивает вопросы всей проблемы Солнце—Земля.

«ОГОНЕК» И «ЭЛЕКТРОН»

НОВЫЕ ТОВАРЫ

«Огонек» и «Электрон» — первые унифицированные телевизоры, собирающиеся из набора однотипных деталей — своеобразных «кубиков». Производство таких телевизоров и ремонт их обходятся дешево.

«Огонек» принадлежит к телевизионным приемникам второго класса. Размер его экрана — 47 сантиметров по диагонали, а угол отклонения электронного луча — 110 градусов. Весит новый телевизор 26 килограммов, имея габариты 590×460×330 миллиметров. В нем использованы 16 радиоламп, 23 транзистора и диода. Это позволило снизить потребляемую приемником мощность от сети до 180 ватт.

Телевизор «Электрон» оснащен кинескопом, размер которого составляет 59 сантиметров по диагонали. Ряд автоматических устройств — регуляторов яркости, контрастности, четкости — значительно облегчают управление установкой.

«Огонек» и «Электрон» выпускаются телевизорным заводом в городе Львове (Украинская ССР).

НА СНИМКЕ: телевизоры «Огонек» (слева) и «Электрон».

Фото Б. Криштула. Февраль 1966 г. АПН.

НЕИЗВЕСТНЫЕ ПИСЬМА ГЕРЦЕНА

Десять неизвестных писем А. И. Герцена обнаружил недавно в зарубежных архивах литературовед Л. Ланский. Особый интерес представляет одно из них, адресованное Виктору Гюго. Копия его получена из Парижского мемориального музея великого французского писателя.

В 1864 году Гюго прислал Герцену свою книгу «Шекспир». Незадолго до этого в Лондоне в доме русского писателя состоялось примирение итальянского героя Гарибальди с его соотечественником, деятелем освободительного движения Мадзини. Этот эпизод, широко комментировавшийся тогда прессой всего мира, нашел отражение и в переписке французского и русского писателей.

«Дорогой друг и метр!—писал Герцен Виктору Гюго 2 мая 1864 года. — Ваш подарок поистине драгоценен. От всей души благодарю Вас за него. Догадываюсь, что заставило Вас вспомнить обо мне, и поздравляю себя. Теперь я раздумываю над тем, что бы преподнести Вам, но, по несчастью, не нахожу ничего, кроме третьего тома моих мемуаров в переводе И. Делаво, — он напечатал этот том через год после выхода в свет двух первых томов, которые я имел уже удовольствие преподнести Вам. Примите же его благожелательно. Дорогой метр.

Наши друзья выбили медаль в честь первого десятилетия русской типографии в Лондоне, — прошу Вас принять один ее экземпляр...

Жму Вам руку с глубоким уважением и безграничной симпатией.

Александр Герцен».

В числе найденных — также письма Герцена к французскому медику Франсу Девилю, к финскому революционному деятелю и литератору Эмилю Квантену.

Материал, подробно анализирующий характер обнаруженных находок, будет опубликован в журнале «Вопросы литературы».

П. КОСОЛАПОВ.
(Корр. ТАСС).

Москва.

«Солнечные перемены» страны

ЛЕНИНГРАД, 15 марта. (Корр. ТАСС). Годовое поступление солнечного тепла в районе Ленинграда увеличивается. В последние пять десятилетий оно возросло на 60 часов. В то же время в Крыму и на Кавказе годовой приход солнечной радиации снижается. Это установлено сотрудниками Главной геофизической обсерватории имени А. И. Воейкова, где составлены первые полные карты годового поступления солнечной радиации на всей территории СССР, а также карты радиационного баланса его поверхности.

Старший научный сотрудник обсерватории З. И. Пивоварова, руководившая составлением карт, сообщила, что эти данные отражают результаты многолетних наблюдений 205 актинометрических станций, расположенных во всех климатических зонах страны.

В МИРЕ ИНТЕРЕСНОГО

«ЗЕМЛЯ» — МЕДАЛИСТКА

Землетрясение произошло на Тихоокеанском побережье, а приборы в Иркутске с большой точностью зарегистрировали колебания земной коры. Сейсмическая станция «Земля» круглосуточно наносит на магнитную ленту запись малейших движений поверхностного слоя нашей планеты. Это позволяет ученым судить о глубинном строении и мощности земной коры и даже давать прогнозы для поиска полезных ископаемых.

Станции «Земля» успешно работают в разных уголках страны. «Земля» отмечена дипломами и медалями ВДНХ СССР. А на днях в Новосибирске состоялось вручение медалей выставки инженерам и техникам опытного завода Сибирского отделения Академии наук СССР, освоившего серийное производство этих станций.

(Корр. ТАСС).

УЛЬТРАЗВУК И... ВИНО

Много усилий требуется от специалистов, чтобы получить кристально прозрачное вино. Мешают примеси, содержащиеся в винных компонентах. Чтобы избавиться от них, применяли холод, но это не радовало виноделов: полностью помутнение не исчезало, а сроки отстаивания продукта были велики — около 15 дней.

Хорошим союзником оказался ультразвук. Благодаря его способности интенсифицировать — «возбуждать» молекулы винной концентрации процесс отсеивания примесей ускорился в десятки раз, значительно повысилась чистота вина. На Киевском винодельческом заводе вступил в строй крупнейший в стране цех по автоматизированной обработке винных изделий с помощью ультразвука.

(Корр. ТАСС).

ПЕРВЫЙ ДЫМ «НАДЕЖДЫ»

До сих пор считалось, что история Черноморского пассажирского флота начинается рейсом парохода «Одесса», впервые вышедшего из Одесского порта 31 июля 1828 года с пассажирами в Евпаторию. В фондах научной библиотеки имени Горького главный библиограф по краеведческой литературе Г. Каширин обнаружил новые документы, свидетельствующие о том, что черноморская «пальма первенства» принадлежит другому судну, начавшему плавание на год раньше.

Газета «Одесский вестник» писала 6 июля 1827 года: «Спешим уведомить наших читателей об учреждении морских сообщений между Одессой и Херсоном. В прошлый понедельник, 4 числа сего месяца, в 10 часов паровое судно «Надежда» пустилось первый раз в такой путь из нашей гавани... Поднялся дым из трубы, раздался стук колес, и чудное судно без весел и парусов горделиво поплыло...».

(Корр. ТАСС).

ЗАГАДКА ДРЕВНЕЙ АНГАРИДЫ

Ангаридой назвали ученые древнюю неведомую землю, занимавшую миллионы лет тому назад территорию теперешней Восточной Сибири. Удивительной была ее фауна и флора. Здесь бродили слоны и носороги, росли дубы и тиссы. В те времена климат в этом районе был теплым.

Потом Ангарида пережила несколько климатических катастроф. По крайней мере, две волны холода прокатились через эту территорию. И животный, и растительный мир начал мигрировать на юг, восток, запад...

Доктор биологических наук А. И. Куренцов доказывает это тем, что и по сей день некоторые виды животных сохранились со времен Ангариды в ряде районов Восточной Сибири. А сходные с ними животные обнаружены в Северной Америке, Канаде, на Тибете, в Венесуэле, на Кавказе и Урале. О миграции животных говорят и находки в недавно открытой пещере близ Сучана. Здесь обнаружен целый естественный палеонтологический музей. В пещере сохранились кости десятков видов древних ископаемых животных, в том числе верблюда, носорога, лошади, слона, мамонта, гиены.

Профессор А. И. Куренцов считает, что изучение тайн Ангариды прольет свет на историю животного мира всего земного шара.

М. РЫБАКОВ.
(Корр. ТАСС).

Владивосток.

ПРОГРАММЫ адреса РЕКЛАМА

Театры

КРАЕВОЙ ТЕАТР ДРАМЫ. «Океан».

КРАЕВОЙ ТЕАТР МУЗЫКАЛЬНОЙ КОМЕДИИ. «Моя прекрасная леди». В 19.

ТЕАТР ЮНОГО ЗРИТЕЛЯ. «Белоснежка и семь гномов». В 11.

Кино

«РОССИЯ». «Подвиги Геракла». В 10, 11, 11-30, 12-30, 13, 14, 14-45, 15-45, 16-15, 17-15, 18, 18-45, 19-30, 20-30, 21, 22. «Коварство и любовь». В 22-30. С 21 марта — «Иду на грозу». (В двух сериях). Билеты продаются.

«РОДИНА». «Подвиги Геракла». В 10, 11, 11-45, 12-45, 13-30, 14-30, 15-15, 17, 18-45, 20-30, 22-10. «Леди Гамильтон». В 16-15, 18, 19-45, 21-30.

«ОКТЯБРЬ». Новый художественный фильм «Влюбленный Пингвин». В 10, 13-30, 18-45. «Дети моря». В 11-45, 17, 22. «Расскажите это ей». В 15-15, 20-30. С 21 марта — «Иду на грозу». Билеты продаются.

«ПЕРВОМАЙСКИЙ». «Влюбленный Пингвин». В 13-10, 16-25, 18-05, 19-45, 21-25. «Подвиги Геракла». В 11, 12-40, 14-20, 16, 17-40, 19-20, 21. С 21 марта — новый художественный фильм «Приключение Питкина в больнице». Билеты продаются.

Детский кинотеатр «ОГОНЕК» (в помещении кинотеатра «Первомайский»). «Каменный цветок». В 10, 11-30, 14-45.

«ЧАЙКА». «Женщины». В 13, 15, 17, 19, 21.

«АЛТАЙ». «Женщины». В 13, 15, 17, 19, 21.

Клуб МЕЛАНЖЕВОГО КОМБИНАТА. «До осени далеко». В 15, 17, 19, 21.

В эфире

7.30 — Программа передач, сводка погоды (Барнаул). **7.32** — «Навстречу XXIII съезду КПСС». Передача для работников промышленности. **7.46** — Эманов. Сюита для оркестра народных инструментов. **8.00** — Последние известия (Москва). **8.20** — По страницам краевых газет (Барнаул). **17.45** — Объявления по горсети (Барнаул). **18.00** — Программа радиостанции «Юность» (Москва). **19.00** — Последние известия (Барнаул). **19.11** — Концерт по заявкам радиослушателей. **19.45** — Сказка для самых маленьких. **20.15** — Радиоежемесячник «Рабочий вестник». **20.45** — А. Купревич. Соната № 2 (горсеть и УКВ 4.37 м).

Телевидение

18.00 — Телевизионный сборник «Всходы» № 6 (рассказ о делегатах партийного съезда. Обсуждаем проект Директив XXIII съезда КПСС по пятилетнему плану. Кинофильм). **19.00** — «Новости». **19.10** — Навстречу XXIII съезду КПСС: «Мой город, моя судьба». Киноочерк. **19.30** — «Юрий Шумский». Киноочерк. **19.50** — Киножурнал. **20.00** — «Прогресс». Информационный сборник. Трансляция из Новосибирска. **20.35** — «Новости». **20.45** — «Музыкальная история». Кинокомедия. По заявкам телезрителей.

Концерты

Педучилище. Концерт симфонического оркестра Алтайской краевой филармонии. Дирижер В. Чачин.

Начало в 19 часов.

Лекции

Планетарий. В воскресенье, 20 марта, состоятся две лекции: в 12 часов — «Кибернетика настоящего и будущего», в 15 часов — «Новые строительные материалы в технике и быту».

Библиотеки

Краевая библиотека (читальный зал). 19 марта состоится встреча с композитором Михаилом Стариковым.

Начало в 19 часов 30 минут.

«СНЕЖИНКА»

В воскресенье, 20 марта, «поезд здоровья» совершит свой последний за эту зиму рейс. Пойдет он во Власиху. Отправление его из Барнаула и возвращение назад в прежнее время: 9 часов 30 минут утра и в 16 часов 30 минут. Спешите последний раз на «Снежинку»! Путевки на нее продаются в Барнаульском экскурсионном бюро (пр. Ленина, 6).

Редактор
А. МАТВЕЕВ.

АЛТАЙСКИЙ ПОЛИТЕХНИЧЕСКИЙ ИНСТИТУТ ИМЕНИ И. И. ПОЛЗУНОВА НА ЗАМЕЩЕНИЕ ВАКАНТНЫХ ДОЛЖНОСТЕЙ:

ОБЪЯВЛЯЕТ КОНКУРС

История КПСС — старших преподавателей, ассистентов.
Политическая экономия — доцентов, старших преподавателей, ассистентов.
Двигатели внутреннего сгорания — доцентов.
Машины и аппараты пищевых производств — старших преподавателей, ассистентов.
Технология неорганических веществ и химических удобрений — ассистентов.
Теоретическая механика — ассистентов.
Общая химия — старших преподавателей, ассистентов.
Физвоспитание и спорт — старших преподавателей.
Основы художественного конструирования — ассистентов.
Физика — ассистентов.
Детали машин — доцентов и ассистентов.
Математика — ассистентов.
Срок конкурса — один месяц со дня опубликования.
Условия конкурса общие для всех высших учебных заведений.
Заявления и документы направлять по адресу: г. Барнаул, пр-кт Ленина, 46.

ФАБРИКА «ИНДПОШИВ»
г. Барнаула

ОТКРЫЛА СПЕЦИАЛИЗИРОВАННУЮ МАСТЕРСКУЮ ПО ПОШИВУ И РЕМОНТУ МЕХОВЫХ ИЗДЕЛИЙ.

Мастерская принимает заказы на пошив мужской, женской и детской одежды и головных уборов из материала заказчика, из натурального и искусственного меха.

Здесь же принимаются заказы на ремонт, переделку и расческу всех видов меховых изделий.

В мастерской работают квалифицированные мастера.

Наш адрес: г. Барнаул, ул. М. Горького, 1.

Время работы с 11.00 до 19.00 часов, выходной день — понедельник.

Крайком КПСС выражает соболезнование секретарю Каменского горкома КПСС Парфенову Е. Е. по поводу смерти его отца **ПАРФЕНОВА Ерофея Степановича.**

ПРИГЛАШАЮТ НА РАБОТУ:

ТИПОГРАФИЯ «АЛТАЙСКОЙ ПРАВДЫ» — опытного корректора.
Обращаться: ул. Короленко, 105, телефон 5-52-57.

АЛТАЙСКАЯ АВТОБАЗА — на постоянную работу **токаря, автослесарей и уборщицу.**
Обращаться: г. Барнаул, ул. Полевая, 2-а.

АЛТАЙСКИЙ ТРЕСТ «СКОТООТКОРМ» — **главных бухгалтеров** откормсовхозов, в аппарат треста — **бухгалтера-ревизора.**
Обращаться: г. Барнаул, проспект Социалистический, 37-а, телефон 4-45-25.

БАРНАУЛЬСКИЙ КОЖСЫРЬЕВОЙ ЗАВОД — **рабочих** в цехи (женщин) на постоянную и временную работу.
Обращаться: г. Барнаул, ул. Фабричная, 6 (остановка автобуса № 3 «Городок»).

БАРНАУЛЬСКАЯ ГОЛОВНАЯ АВТОБАЗА — **главного энергетика, автокрановщика, штукатуров-маляров.**
Обращаться: г. Барнаул, ул. Полевая, 9, в отдел кадров автобазы.

АЛТАЙСКОЕ КРАЕВОЕ ПРОИЗВОДСТВЕННОЕ УПРАВЛЕНИЕ ХЛЕБОПРОДУКТОВ И КОМБИКОРМОВОЙ ПРОМЫШЛЕННОСТИ — **инженера-энергетика, старшего бухгалтера-ревизора, старшего экономиста, инженера** с пожарно-техническим образованием.
Обращаться: г. Барнаул, Комсомольский переулок, 45-а.

ЗАВОД СИЛИКАТНОГО КИРПИЧА УПРАВЛЕНИЯ ПРОМСТРОЙМАТЕРИАЛОВ АЛТАЙСКОГО КРАЙИСПОЛКОМА — **техников-механиков, прессовщиц, рабочих** (женщин), **фрезеровщиков.**
Одиноким предоставляется общежитие.
Обращаться: г. Барнаул, ул. Силикатная, 16, в отдел кадров завода. Проезд трамваем № 3, остановка «Шевченко».

УПРАВЛЕНИЕ ПИЩЕВОЙ ПРОМЫШЛЕННОСТИ КРАЙИСПОЛКОМА — в аппарат управления **главного механика, старшего инженера-строителя, заместителя главного бухгалтера, экономиста-финансиста, бухгалтера-ревизора.**
Обращаться: г. Барнаул, ул. Льва Толстого, 28.

адрес и телефоны редакции

Барнаул, ул. Короленко, 105. ТЕЛЕФОНЫ: справки 4-47-54, редактор 4-49-56, заместители редактора 4-48-37, 4-43-54, ответственный секретарь 5-52-34, заместители отв. секретаря 5-51-13. ОТДЕЛЫ: партийной жизни 5-53-11, пропаганды и агитации 5-50-92, советского строительства и быта 5-51-73, сельского хозяйства 4-46-73, 5-54-64, промышленности и транспорта 5-52-63, 4-46-12, культуры и учебных заведений 5-50-82, информации 4-46-92, писем 4-48-71, 5-54-12, стенографистка 4-45-62, отдел объявлений 5-53-62. Общественная приемная работает с 10 до 14 часов. Телефон 5-57-62.

АЛ 10871. г. Барнаул, ул. Короленко, 105. Типография издательства «Алтайской правды». Заказ № 1563. Тираж 150.000 экз.