ПРОЛЕТАРИИ ВСЕХ СТРАН, СОЕДИНЯЙТЕСЬ!

АЛТАЙСКАЯ ПРАВДА

Орган Алтайского крайкома КПСС и краевого Совета депутатов трудящихся

Год издания 49-й. № 51 (13418). | СРЕДА, 2 МАРТА 1966 г. | Цена 2 коп.

НАВСТРЕЧУ XXIII СЪЕЗДУ КПСС

КОМБИНАТ НАБИРАЕТ СИЛУ

Репортаж

Автобус оставил позади пятикилометровую полосу ленточного бора. Справа, у лесной опушки, открылся лесоперевалочный комбинат. А за ним — прозрачная даль, синеющие горы.

И как было не подумать в эту минуту о прямой связи между лесными богатствами Горного Алтая и новым комбинатом. Так будет: взломает весна закованную в ледяной панцирь Бию, и двинется по реке алтайский лес.

В прежние времена только десятая часть сплавляемого леса перерабатывалась в местах его перевалки. Остальной отправлялся за тысячи километров к потребителю «кругляками». Это было не по-хозяйски. После длительного путешествия по железной дороге, после погрузок и разгрузок лес обходился очень дорого.

Теперь этого не будет. Вот он, Бийский лесоперевалочный комбинат! В системе Министерства лесного хозяйства это самое крупное предприятие. Комбинат будет способен переработать 700 тысяч кубометров древесины в год. Алтайский лес — теперь уже столярные изделия и пиломатериалы — пойдет на стройки целинных земель, Казахстана и всей Средней Азии. К тому же эти столярные блоки будут в два-три раза дешевле ныне выпускаемых и гораздо лучше.

Чуда здесь, разумеется, никакого: просто проектировщики комбината предусмотрели необходимость строжайшей экономии пиломатериалов. Не случайно рядом с цехом столярно-строительных изделий вырос цех клееных брусков. И отходы пойдут в дело!

Благодаря современной системе автоматических и полуавтоматических линий, передовой технологии один только этот цех даст стране 150 тысяч квадратных метров оконных блоков, 350 тысяч квадратных метров дверных блоков, 10 тысяч других столярных изделий в год.

— В проекте Директив XXIII съезда партии, — говорит директор комбината Г. А. Тынянов, — особое внимание уделяется своевременному вводу в действие и полному использованию новых мощностей. Это в большой степени зависит от строителей. Цех клееных брусков является одним из важнейших пусковых объектов треста в нынешнем году, так что оттягивать его сдачу недопустимо. А строители уже поговаривают об этом. Тревожный симптом...

Но отвлечемся от будущего лесоперевалочного комбината и перенесемся в его настоящее, к действующему лесопильному цеху. Вы его видите на снимке. Проектная его мощность — 141,8 тысячи кубометров пиломатериалов в год, или 460 кубометров в сутки. Для получения такого количества продукции надо ежедневно переработать 730 кубометров сырья. Цех не набрал еще такой мощности. Его суточная производительность — 375 кубометров пиломатериалов. Скоро вступит в строй пятая, последняя, пилорама.

Специальный транспортер беспрерывно сбрасывает в незамерзающий бассейн промерзшие насквозь лесины. Тут их живо подхватывают багром сортировщики и направляют к транспортеру. Крутой подъем — и вот лес уже на втором этаже, в стальных зубах пилорамы.

Поражает в этом цехе мощь современной техники, радуют люди, овладевающие ею. Многие — ударники коммунистического труда, отлично знают свое дело, учатся в школе и техникумах, в том числе рамщик Александр Васильевич Иванов и подрамщик Михаил Васильевич Кириллов.

Рядом работают пилоправы. Одного из умельцев, кадрового рабочего Алексея Митрофановича Карпушева, вы видите на фото вверху.

Спускаемся к сортировочной площадке. Что ни смена, то 186 кубометров отсортированного пиломатериала. Это — норма!

— А получается иногда и больше, — говорит бригадир смены Владимир Ефимович Доровских.

Когда на площадку за очередным штабелем досок подкатил новенький, высотою с одноэтажный дом лесовоз Т-140, состоялось еще одно знакомство: его водителем оказался шофер первого класса Николай Федорович Градобоев, только что принятый кандидатом в члены КПСС (на фото внизу).

Шла вторая смена. На территории лесоперевалки засияли гирлянды огней. Но ни на минуту не умолкал ритм труда. Гигант пробует свою силу.

В. ШЕВЧЕНКО.

Фото Б. Байрамова.

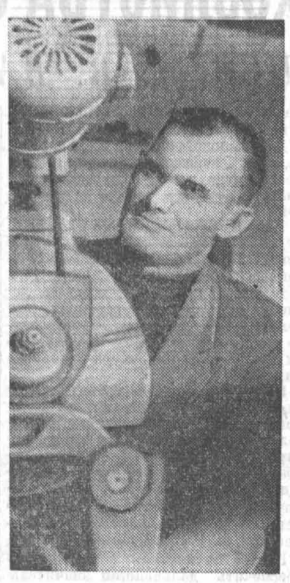

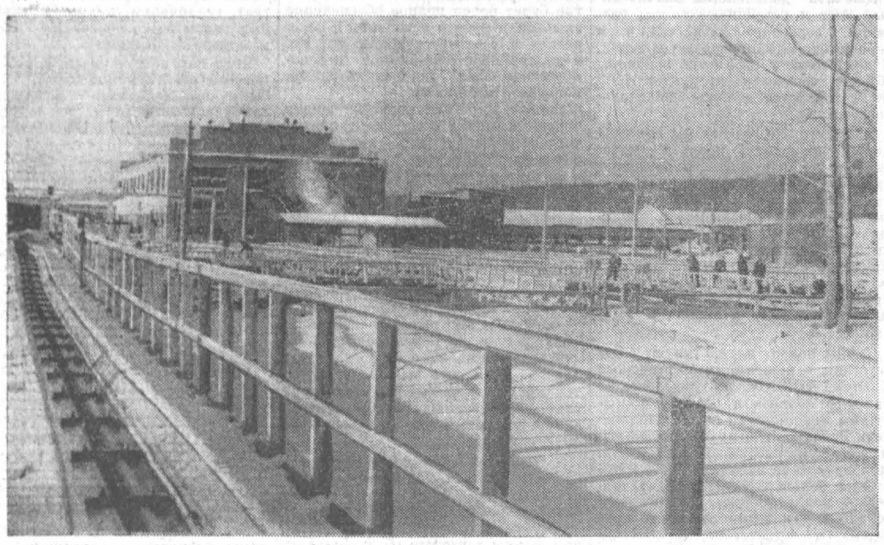

ЗА ОБЯЗАТЕЛЬСТВАМИ — ДЕЛА

Предсъездовские обязательства в цехах и отделах Барнаульского меланжевого комбината обсуждались с особой тщательностью. Инженеры делали расчеты, прикидывали, проверяли, советовались с рабочими.

Было решено в первом квартале текущего года план по реализации выполнить на 101 процент и поставить сверхплановых тканей на 300 тысяч рублей. Прядильщики решили выработать сверхплановой пряжи 20 тонн, а ткачи — выдать 50 тысяч суровой и 150 тысяч метров готовых тканей. Меланжисты обязались повысить производительность труда на 0,4 процента против уровня первого квартала прошлого года.

В обязательствах предусматривались разработка и освоение технологии изготовления новой ткани типа «гофре» и штапельного сукна. Словом, намечены такие рубежи, которые можно взять в том случае, если каждый рабочий будет полностью использовать свои возможности.

Работницы комплекта, которым руководит депутат краевого Совета и ветеран комбината Лидия Сергеевна Котова, решили подготовить личные подарки к XXIII съезду КПСС. Например, Зинаида Горковец ко дню открытия съезда решила выработать сверх плана 1.537 килограммов пряжи, а Александра Степановна Громова — 1.769. Об этой ценной инициативе уже сообщалось в печати. Почин нашел в цехах комбината широкий отклик.

Прядильщики, ткачи, отделочники широко подхватили инициативу комплекта Котовой. Замечательных успехов добилась бригада из тростильно-крутильного цеха, которой руководит помощник мастера Александра Ефимовна Панарина. В ткацком производстве высоких показателей добилась бригада Дмитрия Федоровича Шмакова. Этот коллектив вот уже три года подряд держит первенство среди ткачей по качеству выпускаемой продукции. 99 процентов изготовленной ими ткани идет первым сортом.

У ИНИЦИАТОРОВ ПРЕДСЪЕЗДОВСКОГО СОРЕВНОВАНИЯ

Хороший вклад в предсъездовские подарки внесли коллективы энергетиков, механиков, а также труженики красильно-отделочного производства.

По-боевому организовано соревнование в ленточно-ровничном цехе. Там 52 ударника коммунистического труда, 132 человека борются за это почетное звание. Коллектив цеха решил месячные планы выполнять на 102,5 процента, выпускать продукции первого сорта не менее 98,9 процента, повысить производительность труда на 4 процента, производительность оборудования на 3 процента.

Хорошо трудятся коллективы сортировочно-трепального цеха, 4-го и 2-го ткацкого цехов, а также отделочники. За обязательствами последовали хорошие дела. Недавно коллектив меланжевого комбината облетела радостная весть: Министерство легкой промышленности СССР и ЦК профсоюза рабочих текстильной и легкой промышленности по итогам работы в четвертом квартале присудили коллективу первое место с вручением переходящего красного знамени и первой денежной премии. Горком КПСС и горисполком приняли решение — врученное в третьем квартале знамя горкома и горисполкома оставить в нашем коллективе.

Упорно трудятся меланжисты и в этом году. За первый месяц произведено 17,8 тонны сверхплановой пряжи, 116,5 тысячи метров суровья и 176,5 тысячи метров готовых тканей. Получено сверхплановых прибылей 92 тысячи рублей — это на 12 тысяч больше, чем предусматривалось получить в первом квартале.

Но мы понимаем, что достигнутые результаты не должны нас успокаивать. Нам нужно повышать качество тканей. Еще значительными остаются ткацкие пороки, немало ткани уходит в весовой и мерный лоскут, и на этом комбинат несет убытки.

До съезда партии остается меньше месяца. Профсоюзные организации вместе с руководителями цехов, отделов, мастерами и помощниками мастеров приложат все усилия, чтобы достойно встретить XXIII съезд КПСС.

Недавно коллектив обсуждал годовые обязательства. Меланжисты решили в первом году пятилетки выпустить сверхплановой товарной продукции на один миллион рублей.

Н. ГУСЕВ,
председатель фабкома меланжевого комбината.

МАРТЕНЫ ЖДУТ СЫРЬЕ

Когда предприятие отстает от графика, его руководители обычно ссылаются на объективные причины. В частности, на нехватку металла. И в самом деле: разве не из-за этого не выполнил план января вагоностроительный завод — предприятие во многих отношениях показательное? Директор завода т. Перлин жалуется: подвели поставщики. Сетуют порой на металлургов и директор тракторного завода т. Яковенко, «Алтайсельмаша» — т. Фаст, руководители Алтайского управления «Главкузбассстроя» тт. Геронимус, Ям и другие.

Но не всегда можно перекладывать вину целиком на металлургов. В том, что тот же вагоностроительный завод в январе недополучил потребное количество металла, повинны в какой-то степени и сами вагоностроители.

Известно, что половину всей стали в стране и почти все чугунное литье дает металлический лом. Если прекратить сдачу металлолома, жизнь промышленных предприятий замрет. Однако у многих руководителей предприятий и строек почему-то сложилось представление о сдаче металлолома как о деле третьестепенном. И вот Алтайское управление «Главкузбассстроя» из месяца в месяц не выполняет плана отгрузки металлолома.

Забывают о своем долге перед металлургами и рубцовские тракторостроители, руководители заводов: геологоразведочного оборудования, агрегатов, завода тракторных запасных частей, комбината химических волокон.

Систематически срывают задания по отгрузке вторичных металлов предприятия городов Алейска, Славгорода, управления профтехобразования, управления лесного хозяйства и охраны леса, управления сельского хозяйства, объединения «Сельхозтехника».

Январское задание по сдаче лома промышленностью, колхозами и совхозами края не выполнено. Казалось бы, необходимо приложить все силы и наверстать упущенное. Но этого не делается. За 20 дней февраля месячное задание выполнено лишь на 45 процентов. Между тем, только на предприятиях управлений «Главкузбассстроя» и «Алтайцелинстрой», объединения «Сельхозтехника», в колхозах и совхозах, по самым скромным подсчетам, имеется сейчас не менее двадцати тысяч тонн металлолома.

Пора решительно покончить с недооценкой этого важного государственного дела и сделать практический вывод из проекта Директив XXIII съезда КПСС по пятилетнему плану, где записано: «Полнее использовать... вторичные материалы и сырье».

Сейчас каждое предприятие, колхозы, совхозы, стройки имеют конкретные задания. Главная задача — восполнить январский долг и обеспечить выполнение плана первого квартала 29 марта, заготовить и отгрузить сверх квартального плана три тысячи тонн лома черных металлов.

Работники «Вторчермета» не вправе занимать позицию наблюдателей и регистраторов. Они обязаны стать активной силой, организаторами сбора и отгрузки лома, помогать в этом предприятиям и стройкам.

Руководителям Алтайского отделения железной дороги предстоит четко наладить отправление составов с металлоломом и пропускать их в первую очередь.

Надо организовать социалистическое соревнование на заготовке и отгрузке металлолома. Пусть коммунисты и комсомольцы возглавят его, станут ведущей силой в проведении субботников и рейдов. Профсоюзные организации должны широко использовать при этом свои права морального и материального поощрения наиболее отличившихся работников и целых коллективов.

Пусть досрочное выполнение производственных планов первого квартала и плана заготовки вторичного сырья послужит первым практическим вкладом в осуществление программы, намечаемой партией на предстоящее пятилетие.

НОВОСТИ

ПО СТРАНЕ

★ Центральный Комитет Коммунистической партии Советского Союза направил приветствие Центральному комитету Монгольской народно-революционной партии. ЦК КПСС шлет ЦК МНРП и всем монгольским коммунистам горячий братский привет и сердечные поздравления по случаю 45-й годовщины со дня основания славной Монгольской народно-революционной партии.

Центральный Комитет КПСС желает Монгольской народно-революционной партии, всем монгольским коммунистам и трудящимся новых успехов в завершении строительства социалистического общества, в борьбе за мир и международную безопасность.

(ТАСС).

✦ Исполком Союза обществ Красного Креста и Красного Полумесяца СССР принял решение направить южновьетнамским патриотам через Общество Красного Креста ДРВ партию медикаментов, витаминных препаратов, наборы хирургических инструментов, перевязочные средства, одеяла, несколько тысяч метров тканей. Все эти материалы — безвозмездный дар борющимся патриотам — будут в ближайшее время перевезены во Вьетнам специальным самолетом Аэрофлота.

(ТАСС).

✦ *СОФИЯ, 1 марта. (ТАСС). Центральная избирательная комиссия сообщила окончательные результаты проходивших 27 февраля в Болгарии выборов депутатов Народного собрания, народных советов, судей и судебных заседателей.*

Из общего числа избирателей 5.774.251 человек в выборах приняло участие 5.752.817 человек, т. е. 99,63 проц., из них за кандидатов Отечественного фронта голосовало 99,85 проц.

В депутаты Народного собрания Болгарии V созыва избрано 415 человек.

На выборах избрано также 51.275 депутатов народных советов, 230 — народных судей и 11.597 — судебных заседателей.

За рубежом

● ВАШИНГТОН, 1 марта. (ТАСС). Вчера специальный помощник президента США по делам национальной безопасности М. Банди ушел в отставку и уезжает в г. Нью-Йорк, где займет пост президента фонда Форда.

● ХАНОЙ, 1 марта. (ТАСС). Зенитчики Вьетнамской народной армии в провинции Нгеан сбили 25 февраля американский реактивный самолет, вторгшийся в воздушное пространство ДРВ. Об этом сообщило вчера Вьетнамское информационное агентство. В сообщении указывается, что это 884-й самолет, сбитый над Северным Вьетнамом.

В КРАЕ

УКАЗ
ПРЕЗИДИУМА ВЕРХОВНОГО СОВЕТА РСФСР

Отмечая 40-летие плодотворной работы председателем колхоза, большие успехи, достигнутые в развитии колхозного производства, и в связи с 70-летием со дня рождения наградить Почетной грамотой Президиума Верховного Совета РСФСР **Гринько Федора Митрофановича,** председателя колхоза «Родина» Шипуновского района Алтайского края.

Председатель Президиума Верховного Совета РСФСР Н. ИГНАТОВ.
Секретарь Президиума Верховного Совета РСФСР С. ОРЛОВ.

* * *

На днях в просторном Дворце культуры колхоза «Родина» собрались сотни людей, чтобы поздравить с семидесятилетием со дня рождения Федора Митрофановича Гринько. От имени краевого комитета партии приветственный адрес юбиляру вручил секретарь крайкома КПСС Н. Ф. Аксенов, от имени районного комитета — первый секретарь Шипуновского райкома партии В. Т. Христенко.

Тепло приветствовали Ф. М. Гринько ветераны сельхозартели, пионеры.

А ТЕПЕРЬ — «ХАТА С КРАЮ»

КАКОЙ ПОМОЩИ ЖДУТ ЗЕМЛЕДЕЛЬЦЫ АЛТАЯ ОТ СВОЕГО НАУЧНОГО ЦЕНТРА

У ПОРОГА — ВЕСНА. Земледельцы Алтая по-хозяйски прикидывают, какие резервы надо пустить в ход, чтобы поднять урожайность полей, что взять на вооружение из арсенала агрономической науки и передовой практики. Агрономы и земледельцы хотят не наугад, а со знанием дела преодолевать засуху и другие неблагоприятные условия погоды.

Каждый из них старается найти тот комплекс агротехнических приемов, при котором и в засушливые годы земля вознаграждала бы труд хорошим урожаем. Земледелие — наука сложная. Разрозненный опыт хлеборобов требует научного анализа, тщательного обобщения, проверки.

Близ Барнаула расположен Алтайский научно-исследовательский институт сельского хозяйства. Вот его-то коллектив как раз и призван помогать труженикам села вести хозяйство на подлинно научной основе. Однако такой помощи земледельцы Алтая от своего научного центра не получают. У них еще свежо в памяти то время, когда институт и его директор Г. А. Наливайко снискали себе громкую, но — уры! — печальную славу. Слишком много было сделано ошибок, чтобы о них забыть так скоро. А ведь последствия этих ошибок в земледелии (сильное засорение полей, ветровая эрозия) сказываются еще и сейчас.

Кулунда — это степная часть Алтая, обширная зерновая зона края. Здесь распахано более 2 миллионов 600 тысяч гектаров земель. Именно к этой зоне должно быть приковано самое пристальное внимание института.

В годы распашки новых земель чересчур увлеклись масштабностью. Под плуг пустили даже легкие супеси и солонцы. Сенокосных угодий почти не осталось. Поначалу степь отозвалась обильными урожаями. А потом пошли в ход новые веяния. На основе опытов, наскоро проведенных в лесостепи, под Барнаулом, институт сделал вывод, что единственный путь к изобилию сельскохозяйственных продуктов лежит через пропашную систему. Его безапелляционные рекомендации обретали директивную силу и направлялись колхозам и совхозам для обязательного исполнения. Что дали хозяйствам эти «научные эксперименты и рекомендации»?

Рассмотрим их на примере совхоза «Кулундинский». Это крупное и наиболее типичное хозяйство степной зоны. Из 49 тысяч гектаров угодий в совхозе было распахано 45 тысяч. Но уже в минувшем году из севооборота выпали 9,5 тысячи гектаров земель, которые вообще не следовало трогать плугом. До 1959 года здесь существовал устойчивый, давно сложившийся тип хозяйства, наиболее отвечавший местным природным условиям. Помимо пшеницы, посевы которой занимали 25 тысяч гектаров, совхоз выращивал просо, подсолнечник, ячмень. Основу кормовой базы составляли сеяные травы, кукуруза и зернофуражные культуры. На фермах имелось одиннадцать тысяч овец и около семи тысяч голов крупного рогатого скота. Позже по рекомендациям института стали внедрять совершенно новые для этих мест культуры — бобы и горох, начисто вытеснили с полей травы, свели на нет пары.

Над земледельцами несколько лет довлел придуманный в институте лозунг: «Максимальное насыщение полей пропашными культурами ведет к изобилию». Вот и насыщали. Совхоз «Кулундинский» сеял кукурузы и бобов столько, что у него не хватало ни сил, ни времени, чтобы в срок обработать поля и убрать урожай. Зеленой массы кукурузы никогда не снимали больше ста центнеров с гектара, а в других хозяйствах и того меньше.

Так была подорвана кормовая база.

Нельзя сказать, что в бедах совхоза нисколько не повинны руководители хозяйства. Надо признать: противодействие необдуманным мерам хоть и было, но недостаточное. Слишком велик был «гипноз» научных званий и авторитетов!

Директор института навязчиво рекомендовал алтайским полеводам расширить посевы бобов до миллиона гектаров. Их сеяли под нажимом и получали сплошные убытки. Одновременно ликвидировали пары, «избавились» от многолетних трав. В открытой степи появились пыльные бури, о которых раньше здесь и понятия не имели. Дорогой ценой — сотнями тысяч гектаров эродированной земли — заплатил Алтай за игнорирование народного опыта, местных условий.

Жизнь и практика отвергли рекомендации института, как неподходящие для этой природной зоны.

Потерпев жестокую неудачу с надуманной пропашной системой, руководители Алтайского института теперь ударились в другую крайность. После бурной, временами откровенно нескромной активности наступило полное молчание. Если за прошлые ошибки какую-то часть вины можно переложить и на других, то вину за нынешнюю пассивность сваливать не на кого.

В институте 60 научных работников. Среди них немало зрелых, добросовестных ученых, которых никто не может обвинить в конъюнктурности. Каждый работает по заранее намеченному плану. Регулярно заседает ученый совет. Готовятся диссертации... Но конкретной помощи хозяйствам институт не оказывает.

— Мы предпочитаем личное общение с производственниками, — сказал нам при встрече заместитель директора института Ф. П. Шевченко.

Что ж, похвальное дело. Встречи, живой обмен мнениями всегда ценились высоко. Только вот беда — хлеборобы перестали заглядывать в институт. Они уже не доверяют его работникам. А что может быть горше для ученого, чем недоверие к его исследованиям и выводам?

Ученый может ошибаться, и обстановка, при которой отсутствует спор, научная борьба мнений, только увеличивает возможность и величину ошибок. Но подлинный ученый не может молчать или упорствовать в заблуждении, когда видит, что его рекомендации привели к вредным итогам. «Умыть руки», предоставить другим выпутываться из трудностей, в которых сам повинен, — что-то не вяжется такое поведение с этикой человека науки. И только честное признание ошибок, отделение ошибок от подлинно ценного помогло бы вернуть ему авторитет.

Нерешенных вопросов у земледельцев Кулунды много. Наиболее острые из них: способы обработки почвы, приемы борьбы с ветровой эрозией, внедрение правильных севооборотов. Опыт ряда хозяйств степной Кулунды убеждает: отвальные плуги надо поскорее сменить на безотвальные орудия. Обработка поля с сохранением стерни гораздо лучше отвальной. С этим теперь согласны и в институте. Согласны в принципе, но не помогают овладеть технологией, еще не испробованной большинством агрономов и механизаторов. На какую глубину следует пускать плоскорез? Как обрабатывать паровое поле, чтобы уничтожить сорняки и оставить в целости стерню? Сколько земли оставлять под чистый пар? И как не допустить, чтоб один шаблон (отвальная обработка) не сменился бы полностью другим (безотвальной)?

Кулунда может и должна быстро обрести былую силу, стать мощным зерновым районом Алтая. Для этого придется много потрудиться. В первую очередь, следует определить главное направление хозяйства степной зоны. Сельские труженики предлагают свои варианты.

До сих пор степные богатства Кулунды использовались однобоко. Пшеница высевалась по пшенице. Это привело к сильному засорению полей. Возрастали посевы кукурузы. Но для животноводства кормов не хватало. Чуть не полностью была ликвидирована целая отрасль — овцеводство, хотя народный опыт подтверждает, что овца наиболее приспособлена и экономически выгодна в здешних условиях. В последние годы кулундинцы заготавливали корма в других районах края, даже солому возили за сотни километров. А ведь здесь хорошие урожаи дают люцерна, костер, житняк, донник, на которых и базировалось прежде животноводство.

И в агротехнических, и в животноводческих проблемах кулундинцам нужны надежные советчики, авторитетные консультанты.

Принцип «моя хата с краю» никого еще не выручал, в том числе и людей науки. Не украшает он и работников Алтайского института сельского хозяйства. Если им в серьезный час нечем помочь полеводу, агроному, зоотехнику, тогда резонно спросить: чем же вы, товарищи, занимаетесь, какие проблемы решаете?

Дело вовсе не в какой-то шумной кампании — она не нужна. Практику необходим глубокий и основательный совет ученого, который рядом, знает условия и живет с ним, практиком, одними заботами. Научные учреждения на былой целине — опытная станция под Шадринском, Сибирский научно-исследовательский институт сельского хозяйства, Всесоюзный институт зернового хозяйства (Шортанды) — уже сделали правильные выводы, определили линию, взяв все ценное из прошлого, и кулундинцы, разумеется, прислушиваются к их слову. Но у Алтая — свои климатические особенности, свои сложности и свое крупное научное учреждение, призванное решать специфические трудности. Призвано — но не решает! Отмалчивается.

ПОСЛЕ МАРТОВСКОГО ПЛЕНУМА ЦК КПСС сельские труженики Алтая существенно перестраивают свое хозяйство, развивают наиболее выгодные и необходимые отрасли полеводства и животноводства. Важное место в степи отводится лесоразведению. Уже в нынешнем году на это большое дело государство отпускает более полутора миллионов рублей. Создаются новые лесхозы. В ближайшие годы намечено заложить лесополосы на площади, превышающей 70 тысяч гектаров. Мощный зеленый щит изменит степной ландшафт, смягчит климат, защитит поля от суховеев.

Всю свою энергию, знания, опыт труженики деревни направляют на то, чтобы научиться выращивать хорошие урожаи в любой год, постоянно выполнять заказы государства. И ученым края не пристало стоять в стороне от важнейших проблем алтайского села. Институт обязан активно помогать производственникам в их сложной и нелегкой работе. Ученые и земледельцы должны вместе решать задачи, выдвигаемые жизнью.

Е. ЕМЕЛЬЯНЕНКО.
Заслуженный агроном РСФСР, директор совхоза «Кулундинский».

И. ЛАХНО.
(Корр. «Правды»).

Алтайский край.

(«Правда» за 1 марта).

XIV КРАЕВАЯ ПАРТИЙНАЯ КОНФЕРЕНЦИЯ

ОБСУЖДЕНИЕ ПРОЕКТА ДИРЕКТИВ XXIII СЪЕЗДА КПСС ПО ПЯТИЛЕТНЕМУ ПЛАНУ РАЗВИТИЯ НАРОДНОГО ХОЗЯЙСТВА СССР НА 1966—1970 ГОДЫ

ИЗ ДОКЛАДА СЕКРЕТАРЯ КРАЙКОМА КПСС М. В. ВАСИЛЬЕВА

Внимание нашей партии, всего советского народа приковано сейчас к проекту Директив XXIII съезда КПСС по пятилетнему плану развития народного хозяйства СССР на 1966—1970 годы. Новый пятилетний план явится новым этапом в создании материально-технической базы коммунизма, ускорении темпов роста благосостояния советского народа.

Достаточно сказать, что национальный доход Советского Союза должен быть увеличен за пятилетие на 38—41 процент, а реальные доходы в пересчете на душу населения возрастут примерно в 1,3 раза. Значительно увеличится производство всех видов промышленных товаров, объем сельскохозяйственной продукции должен быть увеличен в 1966—1970 годах на 25 процентов по сравнению со среднегодовым производством этой продукции в предыдущие пять лет.

Рассматривая основные итоги развития народного хозяйства СССР на 1959—1965 годы, Пленум указал, что в ходе выполнения семилетнего плана советский народ добился крупных успехов в хозяйственном и культурном строительстве, в развитии науки и техники, в повышении жизненного уровня нашего народа.

За годы семилетки основные производственные фонды возросли по стране в 1,9 раза. Национальный доход, использованный на потребление и накопление, в 1965 году превысил уровень 1958 года на 53 процента. Объем промышленного производства увеличен на 84 процента вместо намечавшихся 80 процентов.

На основе решений мартовского Пленума ЦК КПСС осуществляются важные меры по развитию сельского хозяйства. Общий объем валовой продукции сельского хозяйства в 1965 году превзошел самый высокий уровень производства в предыдущие годы, хотя сбор зерна по сравнению с 1964 годом был ниже из-за погодных условий.

На основе роста национального дохода увеличились реальные доходы трудящихся, повысилась их заработная плата. Выплаты и льготы, полученные из общественных фондов потребления, возросли на 74 процента.

Широко осуществлялось жилищное строительство.

В истекшем семилетии быстрыми темпами развивалась промышленность нашего края. За годы семилетки в народное хозяйство вложено один миллиард 940 миллионов рублей.

Объем промышленной продукции возрос почти в два раза, в том числе в Барнауле на 80 и Бийске—почти на 90 процентов, в Рубцовске, Новоалтайске, Камне — в два-два с половиной раза. По сравнению с довоенным периодом промышленность края выросла более чем в 12,5 раза.

За годы семилетки труженики сельского хозяйства Алтая продали государству 919 миллионов пудов хлеба, более трех миллионов тонн сахарной свеклы, свыше миллиона 200 тысяч тонн скота в живом весе, 4,5 миллиона тонн молока, более восьмисот миллионов штук яиц и пятьдесят одну тысячу тонн шерсти.

За семь лет окрепла материально-техническая база сельского хозяйства края. В расчете на сто гектаров сельскохозяйственных угодий основные производственные фонды в совхозах увеличились на 78 процентов и в колхозах — на 66 процентов.

Дальнейшее развитие получили железнодорожные и автомобильные перевозки.

За годы семилетки в крае построено свыше 4 миллионов квадратных метров общей жилой площади, 305 детских яслей и садов более чем на 37 тысяч мест. Почти в три раза возросли бытовые услуги населению.

Среднемесячная заработная плата одного работающего в народном хозяйстве края возросла более чем на 30 процентов, увеличились доходы населения, получаемые от общественных фондов. Более чем на 50 процентов увеличилась сумма пособий и пенсий.

Отмечая успехи, достигнутые в годы семилетки, нельзя умолчать о серьезных недостатках. За годы семилетки, к примеру, строительными организациями края не освоено 171 млн. рублей капитальных вложений, в том числе по строительству в сельской местности — 64 млн. рублей. Низким остается качество строительно-монтажных работ, велика стоимость строительства. Использование основных фондов строительных организаций почти в 1,8 раза ниже, чем на передовых стройках страны.

Много недостатков в работе промышленных предприятий. По-прежнему велики потери рабочего времени и непроизводительные затраты. Многие предприятия выпускают технически отсталую и низкого качества продукцию. За последние семь лет фондоотдача на предприятиях края снизилась.

Серьезное отставание допущено в развитии сельского хозяйства. За семилетие недодано значительное количество зерна и других продуктов. Усилия краевой партийной организации, всех трудящихся края должны быть направлены на то, чтобы в кратчайший срок преодолеть допущенное отставание, изыскать и использовать имеющиеся резервы производства.

Расчеты показывают, что темпы развития промышленного производства в крае складываются выше средних по стране. Предполагаемый рост объема валовой продукции должен составить 60—65 процентов к уровню 1965 года, в том числе по предприятиям союзных министерств 70—75 процентов.

Основными отраслями, которые должны получить опережающее развитие, остаются химическая промышленность и машиностроение. К концу 1970 года объем химической продукции должен возрасти примерно в 2,7 раза. В два раза увеличивается производство сульфата натрия, в полтора раза—выпуск активной и полуактивной сажи, в четыре раза — выпуск тормозных колодок МПС, вступят в строй производства по выпуску шин и резинотехнических изделий, увеличится производство искусственного и синтетического волокна.

Объем продукции машиностроения возрастет в 1,7 раза. Ведущее место сохраняется за тракторным и сельскохозяйственным машиностроением, объем которого должен быть увеличен в 2 раза.

Значительно возрастет выпуск паровых котлов большой мощности, двигателей и другой продукции.

Дальнейшее развитие в предстоящей пятилетке получат легкая, пищевая и мебельная промышленность, производство строительных материалов, заготовка и переработка леса.

Высокие темпы промышленного развития предполагается обеспечить по трем главным направлениям—реконструкции действующих, строительству новых предприятий и значительному росту производительности труда.

Следует подчеркнуть большую важность работ по совершенствованию производства и технологии, дальнейшей механизации и автоматизации, техническому перевооружению промышленных предприятий. На их основе мы должны обеспечить рост производительности труда в промышленности на 33—35 процентов и соответственно увеличить выпуск продукции.

Особое значение в предстоящей пятилетке приобретает увеличение экономичности, надежности и долговечности машин, приборов и оборудования, выпуск во всех отраслях промышленности продукции с технически передовыми, высокими качественными показателями, систематическое освоение новых, более совершенных изделий.

Непосредственное отношение к нашим предприятиям имеют указания проекта Директив по созданию новых конструкций дизелей, увеличению их моторесурса в 1,5—3 раза, по снижению металлоемкости, удельного расхода топлива и масла.

Мероприятия по внедрению новой техники в народное хозяйство страны предусматривают организацию производства и массового выпуска мощных высокопроизводительных тракторов Т-4, двигателей в 90—130 лошадиных сил с моторесурсом до 5 тысяч часов, энергетических котлов производительностью 320—640 тонн пара в час с гарантийным сроком службы до 15 тысяч часов, дымососов и вентиляторов для энергетических блоков мощностью от 500 тысяч до 1 миллиона киловатт со сроком службы 8 тыс. часов, высокопроизводительных буровых установок, чеканочных прессов, радиоаппаратуры и сельскохозяйственных машин, оборудования для животноводческих помещений.

Предусматривается дальнейшее развитие мясной, молочной, сахарной и других отраслей, перерабатывающих сельскохозяйственное сырье, значительное увеличение их производственных мощностей.

К 1970 году значительно увеличится выработка натуральных сыров, цельномолочной продукции, мяса, сахара.

Многое предстоит сделать энергетикам.

В течение двух-трех лет намечается закончить строительство четвертой и пятой очередей ТЭЦ-2 в Барнауле и начать проработку по строительству ТЭЦ-3, широко будут проводиться работы по теплофикации Бийска, предполагается начать изыскания по Верхне-Катунскому каскаду гидроэлектростанций.

Строительство электрических линий и силовых подстанций в районах края должно обеспечить увеличение электровооруженности сельского хозяйства в 2,5—3 раза.

Быстрыми темпами будет развиваться горнорудная промышленность. За счет реконструкции и расширения действующих предприятий, строительства новых шахт и горно-обогатительных фабрик на базе вновь открытых месторождений производство ртути, добыча и переработка полиметаллических руд возрастут почти в два раза.

В Горно-Алтайской автономной области предполагается увеличить объем геологоразведочных работ, расширить добычу ртути и золота, довести лесозаготовки до 1 млн. кубометров древесины в год, увеличить мощности перерабатывающих предприятий.

Общий объем капитальных вложений в народное хозяйство края на 1966—1970 годы по всем источникам финансирования определяется примерно в размере 2.400 млн. рублей.

В 1966—1970 годах предполагается начать строительство ряда новых предприятий и производств.

Размещение производительных сил в крае на пятилетку определяется с учетом улучшения использования трудовых ресурсов и более равномерного размещения новых предприятий, главным образом, в средних и небольших городах, с учетом необходимости более полного использования мужского и женского труда.

В ряде районных центров и сел края предполагается строительство новых предприятий пищевой и молочной промышленности.

На пятилетку намечается дальнейшее увеличение капиталовложений в развитие сельского хозяйства, транспорта и связи.

В период 1966—1970 годов для населения края намечается построить более 2,8 млн. квадратных метров жилья, увеличится строительство культурно-бытовых учреждений и объектов здравоохранения.

Основная задача в области капитального строительства состоит в том, чтобы наиболее эффективно использовать капитальные вложения, обеспечить ввод в действие новых мощностей, жилых домов и других объектов в короткие сроки при наименьших затратах и высоком качестве строительных работ.

Для выполнения этой задачи необходимо повысить производительность труда в строительстве за пятилетку не менее чем на 40 процентов.

Строители должны уже в этом году полностью освоить массовое производство керамзита и керамзитобетонных панелей. В ближайшие 1—2 года необходимо ликвидировать дефицит в стеновых материалах, для чего следует увеличить производство их на действующих предприятиях на 200—250 млн. штук условного кирпича.

Важной задачей в развитии промышленности строительных материалов является окончание строительства Масальской дробильно-сортировочной фабрики, Бийского карьера, улучшение работы действующих предприятий с тем, чтобы увеличить производство доброкачественного щебня за пятилетку не менее чем на 1 млн. кубометров в год.

Новый пятилетний план призван обеспечить дальнейший значительный рост и устойчивые темпы развития сельского хозяйства, и в первую очередь производство зерна. В предстоящей пятилетке основные объемы заготовок продуктов сельского хозяйства должны значительно возрасти.

В ближайшие год-два мы обязаны полностью решить вопросы материально-технического и организационного укрепления хозяйств пригородных зон, которые смогли бы полностью обеспечивать трудящихся городов картофелем, овощами и продуктами животноводства. При этом серьезное внимание следует уделить вопросу организации приема, хранения и переработки овощей, особенно в период уборочных работ.

Планы новой пятилетки в соответствии с решениями мартовского Пленума ЦК КПСС доведены до каждого колхоза и совхоза, разработаны мероприятия по их выполнению. Реальность этих планов не вызывает сомнения. Край в предстоящей пятилетке получает от государства большое материально-техническое подкрепление. Техническая оснащенность хозяйств будет приведена в соответствие с объемом планового производства сельскохозяйственной продукции.

Задача руководителей хозяйств, партийных организаций состоит в том, чтобы уже в этом году добиться резкого увеличения производства всех видов сельскохозяйственной продукции, особенно зерна.

Для выполнения установленного пятилетнего плана необходимо обеспечить высокую продуктивность полей и животноводства, собирать урожай не менее 12—13 центнеров с гектара. Численность крупного рогатого скота в колхозах и совхозах должна быть доведена до 1700 тысяч голов, должен быть обеспечен выход говядины на одну голову в 80—90 килограммов и надой молока — по 2.000 килограммов от коровы.

Валовая продукция сельскохозяйственного производства должна увеличиться на 39 процентов по сравнению с 1965 годом при ежегодном среднем приросте в 6,8 процента, производительность труда повысится в колхозах на 33 процента, а в совхозах — на 24 процента.

Общие капиталовложения в сельское хозяйство края (с учетом жилищного и культурно-бытового строительства) составят 954 миллиона рублей, или на 262 миллиона рублей больше, чем в прошедшее пятилетие.

Машиностроительная промышленность должна поставить сельскому хозяйству техники на 360 миллионов рублей. Колхозы и совхозы края получат в три раза больше тракторов и грузовых автомобилей, вдвое увеличатся поставки комбайнов.

Многое нужно сделать для улучшения эксплуатации техники в сельском хозяйстве.

Основными направлениями в развитии транспорта и связи на пятилетие будет более полное обеспечение экономики края и населения в перевозках и соответствующих услугах и дальнейшее техническое перевооружение этих важных отраслей народного хозяйства.

Проект Директив является новым подтверждением того, что экономическая политика, проводимая Центральным Комитетом нашей партии и Советским правительством, выражает коренные интересы народа. Партия считает своей важнейшей задачей дальнейшее улучшение жизни советских людей.

Проект предусматривает повышение заработной платы рабочих и служащих за пять лет в среднем не менее чем на 20 процентов, а денежных и натуральных доходов колхозников от общественного хозяйства — в среднем на 35—40 процентов. Денежные выплаты и льготы, предоставляемые населению за счет общественных фондов потребления, увеличатся не менее чем на 40 процентов.

За пять лет намечается построить около 800 новых магазинов и 336 столовых, что даст возможность в более широких масштабах внедрить прогрессивные, удобные для населения формы торгового обслуживания.

Розничный товарооборот увеличится до 1,3 млрд. рублей в год.

В ближайшие годы предполагается значительно расширить сеть учебных заведений.

В городах и районах края намечено построить более 150 новых школ на 100 тысяч мест. Количество студентов в вузах и техникумах возрастет почти в два раза, вводится обучение по новым специальностям.

Капитальные вложения в систему здравоохранения определяются в несколько миллионов рублей. Расширится сеть учреждений культуры и спортивных сооружений.

Отличительной особенностью новой пятилетки является то, что ее начало совпало с началом хозяйственной реформы, проводимой в стране. Ее успех и успех пятилетки неразрывны. Именно поэтому проект Директив требует полностью осуществить хозяйственные мероприятия, предусмотренные решениями мартовского и сентябрьского (1965 г.) Пленумов ЦК КПСС.

В отличие от прошлых лет план должно иметь каждое предприятие. Разработка пятилетнего плана предприятия—серьезная и ответственная задача. Она требует большой творческой работы, органического сочетания централизованных заданий с местной инициативой.

Успешное выполнение заданий пятилетки теснейшим образом связано с дальнейшим повышением роли партийных организаций, с подъемом и совершенствованием политической и организаторской работы коммунистов, направленной на развертывание творческой активности масс.

Главное внимание партийных комитетов, хозяйственных руководителей должно быть сосредоточено на всемерном повышении эффективности производства, экономии затрат, увеличении отдачи капитальных вложений и основных производственных фондов.

Долг партийных организаций — повести решительную борьбу с любыми проявлениями зазнайства, самоуспокоенности и равнодушия, быть нетерпимыми к ведомственной ограниченности и местничеству, смело развивать критику недостатков, беспощадно изживать бюрократизм, в чем бы он ни проявлялся.

Повышение роли экономических стимулов, расширение прав предприятий со всей остротой ставит проблему кадров. Нельзя надеяться, что при новой системе управления и планирования все будет делаться само по себе. Велика сила экономических рычагов, но их приводит в движение люди. Не подменять хозяйственных руководителей, а научить кадры умению по-научному руководить производством, внедрить научную организацию труда на каждом производственном участке — дело первостепенной важности для партийных организаций.

Партийным организациям нужно широко развернуть экономическую учебу, которой должны быть охвачены все наши кадры.

Ответственная роль в организации выполнения заданий пятилетнего плана принадлежит Советам депутатов трудящихся, профессиональным союзам, комсомольским организациям. Большую роль в осуществлении плана должен сыграть народный контроль.

— Разрешите выразить уверенность в том,—говорит в заключение М. В. Васильев, — что краевая партийная организация и все трудящиеся края отдадут свои силы и энергию на успешное претворение в жизнь решений мартовского и сентябрьского Пленумов ЦК КПСС, внесут свой достойный вклад в дело коммунистического строительства в нашей стране.

ПРЕНИЯ ПО ДОКЛАДУ М. В. ВАСИЛЬЕВА

— Трудящиеся Рубцовска, — сказал секретарь горкома партии В. Т. Мищенко, — как и весь советский народ с большим подъемом встретили проект Директив XXIII съезда КПСС. Сейчас сотни агитаторов разъясняют на предприятиях этот важный документ. Рубцовчане одобряют намечаемые грандиозные планы. АТЗ выпустит в 1970 году значительно больше тракторов. Увеличится выпуск запасных частей, продукции завода «Алтайсельмаш» и других предприятий.

В прошлом, 1965 году партийная организация города добилась того, что предприятия сельхозмашиностроения успешно выполнили план. Но в работе городских предприятий еще много недостатков.

План сдачи производственных мощностей на АТЗ, заводе запасных частей не выполнен. Далее оратор указывает причины недостатков и просчетов.

Рубцовск развивается быстро. В городе слабо развито городское коммунальное хозяйство. Недостает жилья. Не хватает воды. Все эти вопросы призван быстро решить крайисполком.

— Решения мартовского и сентябрьского Пленумов ЦК КПСС, а также проект Директив XXIII съезда партии по пятилетнему плану развития народного хозяйства СССР, — говорит председатель краевого комитета народного контроля **В. Н. Мошков**, — предусматривают повышение роли и ответственности партийных, советских и всех общественных организаций в борьбе за рост эффективности производства.

Большую помощь в решении этих задач оказывают народные контролеры, многомиллионная армия которых работает непосредственно в сфере производства.

Народные контролеры свое основное внимание сосредоточивают на эффективном использовании имеющихся производственных мощностей, на борьбе с бесхозяйственностью и расточительством, с нарушением государственной дисциплины.

Особенно много бесхозяйственности допускается управлением «Алтайцелинстрой». Мало кто из сидящих здесь назовет объекты, сданные этим управлением без брака и недоделок. И происходит это часто потому, что управление нуждается в значительной помощи по укреплению кадров, прежде всего командного состава.

Нужно сказать, что на большинстве строек процветает штурмовщина, отсюда — низкое качество работ. Потери от брака в целом по стройкам края очень велики. Это же относится и к промышленности, предприятиям автотранспорта. Кстати, до настоящего времени предприятиям промышленности так и не передан автотранспорт, что приводит к нарушению технологического режима.

Особую тревогу вызывает стремление ряда предприятий сократить производство товаров народного потребления. Необходимо установить строжайший контроль за производством таких товаров, как домашние утюги, электрические плитки, самовары и тому подобные предметы.

В крае прекращено производство многих товаров производственного назначения.

Все еще допускаются беззаконня по взаиморасчету с колхозами и совхозами за выполненные работы. Нарушается законность при строительстве и ремонте автодорог. Колхозы и совхозы не привлекаются к непосредственному участию в этих работах, а на местах руководствуются в этом деле принципом: у кого есть на счету, с того и берут деньги. Это факт грубого нарушения колхозной демократии.

Важную роль играет дальнейшее совершенствование стиля и методов работы государственного аппарата. В этом отношении народные контролеры также вскрывают много недостатков. Еще слишком много времени теряется на различные совещания и заседания. Не везде сокращен поток бумажных инструкций и указаний. В крайсельхозуправлении очень плохо была организована работа по рассмотрению писем и заявлений трудящихся. Допускались факты волокиты, бездушного отношения к просьбам и заявлениям трудящихся.

Сейчас органы народного контроля ведут работу по экономии электроэнергии, материалов, подготовке хозяйств к севу, проведению зимовки скота, по сбору и сдаче металлолома.

Народные контролеры работают под руководством партийных, советских органов, постоянно ощущают их помощь. Итоги многих проверок и рейдов были предметом обсуждения райкомов партии, районных и городских исполкомов. Это положительно влияло на активизацию деятельности народного контроля. Надо полагать, что внимание к деятельности народного контроля еще больше усилится.

Затем слово берет машинист станции Барнаул **А. С. Павлов**.

— Мы, железнодорожники, — говорит он, — ясно представляем, какие большие задачи ставит перед транспортом проект Директив XXIII съезда КПСС. Будет расти промышленное и сельскохозяйственное производство — должны возрасти и перевозки. Значит, надо ускорить оборот вагонов. Недавно проходил актив железнодорожников нашего отделения. В докладе было сказано, что оборот вагонов за семилетие укорен на 31 процент. Но вот что плохо. Простои вагонов на подъездных путях под погрузкой и разгрузкой увеличились в то же время на 3,1 часа больше нормы. Значит, все старания железнодорожников почти идут насмарку. Штрафов за 1965 год предприятия заплатили более одного миллиона рублей. За семилетку сумма штрафов составила более девяти миллионов рублей. На эти деньги предприятия могли бы построить несколько многоэтажных жилых домов. Нельзя мириться с растранжириванием народных средств.

Проезжая по станциям нашего отделения, вижу из окна локомотива, как много еще лежит невывезенных грузов. Одной только свеклы на станциях Повалиха и Тальменка невесть сколько! Жалко будет, если пропадет труд сельских тружеников, если вовремя не вывезем свеклу на заводы.

Слово предоставляется **Ч. К. Кыдрашеву** — председателю Горно-Алтайского областного Совета депутатов трудящихся. Он говорит:

— Трудящиеся Горного Алтая готовят достойную встречу приближающемуся XXIII съезду партии. Решено государственный план первого квартала выполнить к 23 марта.

Однако следует признать, что темпы индустриального развития области еще не отвечают современным задачам. Анализ работы отдельных отраслей промышленности показывает односторонний, а порой случайный характер их развития. Например, такая важная перспективная отрасль промышленности, как горнорудная, за последнее время почти не получила прироста производственных мощностей. Такое же положение и в лесной промышленности. В области нет ни одного мясоперерабатывающего предприятия.

Всем известно, что наибольшая часть лесных массивов края находится на территории Горно-Алтайской автономной области. Однако у нас нет ни одного предприятия по химической и механической обработке древесины и использованию древесных отходов. Не используются нерудные полезные ископаемые: известняк, мрамор, кварциты и другие.

Сама жизнь подсказывает необходимость постановки вопроса о развитии в области легкой и пищевой промышленности для переработки местного сырья.

Проект Директив XXIII съезда партии по пятилетнему плану развития народного хозяйства страны на 1966—1970 годы трудящиеся области встретили с большим воодушевлением. Обсуждая его в коллективах, люди подчеркивают большую заботу партии о развитии народного хозяйства, об улучшении благосостояния народа. Вместе с тем возникают предложения, касающиеся развития Горного Алтая, его производительных сил, использования природных богатств:

для усиления всего комплекса геологоразведочных работ на территории области, начиная с 1966 года и в последующие годы, увеличить годовые объемы предусмотренных работ;

по лесной промышленности — к концу пятилетки закончить строительство Верх-Лебединского лесопромхоза, начать освоение лесов Горного Алтая, разработать технологию трелевки древесины с крутых склонов;

на наш взгляд, в этом пятилетии следовало бы приступить к промышленному освоению лесов Катунского бассейна и на их базе предусмотреть в пятилетнем плане строительство комбината по производству пиломатериалов, шпал, паркета и других изделий из древесины.

Тов. Кыдрашев вносит конкретные предложения по развитию легкой и пищевой промышленности области, транспорта.

От имени тружеников Горного Алтая тов. Кыдрашев вносит предложение — одобрить проект Директив XXIII съезда КПСС и заверяет партийную конференцию в том, что пятилетний план развития Горно-Алтайской автономной области будет выполнен.

Заведующий крайздравотделом **В. П. Сергеев** говорит, что партия и правительство проявляют большую заботу о здоровье трудящихся. В результате непрерывного роста материального благосостояния народа и проведения комплекса лечебно-оздоровительных мероприятий в крае ежегодно снижается заболеваемость, увеличивается продолжительность жизни.

Однако в деле медицинского обслуживания населения сделано далеко не все. Не хватает врачей. Текучесть кадров не изжита. Основная причина текучести врачебных кадров — неудовлетворительная материально-техническая база некоторых участковых и районных больниц, плохие жилищно-бытовые условия.

Необходимо добиться того, подчеркивает оратор, чтобы приезжающие врачи были полностью обеспечены всеми полагающимися по закону коммунальными услугами.

Основная часть больничных коек размещена в старых зданиях. Надо укрупнить больницы. Тем не менее некоторые исполкомы районных Советов, райкомы партии, директора совхозов настаивают на сохранении мелких больниц.

Проектом Директив XXIII съезда предусматривается широкое строительство новых крупных многопрофильных больниц и поликлиник, причем особо подчеркивается необходимость расширения женских и детских лечебно-профилактических учреждений. В связи с этим, подчеркивает выступающий, пора положить конец распылению средств. Чтобы увеличить подготовку врачебных кадров, надо открыть в мединституте дополнительно один факультет.

В заключение он говорит о том, что промышленные предприятия по-прежнему загрязняют воздух, водоемы и почву. Это сказывается на состоянии здоровья людей, наносит ущерб государству. Для предотвращения этого необходимо принимать самые неотложные меры.

Слово предоставляется **М. В. Паничевой**, главному агроному совхоза «Мамонтовский». Она говорит:

— Анализируя работу нашего хозяйства за несколько лет, можно убедиться, что мы крепко стоим на пути роста производства зерна. На предстоящее пятилетие мы планируем, при условии наведения определенного порядка на земле, подъем урожайности зерновых на 3 центнера. За счет чего мы думаем достичь этого прироста?

Прежде всего восстановим ведение севооборотов.

Второй резерв — это внедрение лучших сортов пшеницы.

Еще один резерв — повышение культуры земледелия. В наших условиях это накопление и экономное расходование влаги. Зябь, снегозадержание, своевременное закрытие влаги — вот схема.

Немаловажным является и правильный выбор сроков сева, что определяется в каждом хозяйстве только путем производственных опытов.

Мы считаем, что зерновая проблема — одна из главных и поэтому приложим все силы к ее успешному решению.

На трибуне — начальник Западно-Сибирского геологоразведочного управления **Г. А. Селетицкий**.

— Особое удовлетворение вызывает у нас, — говорит он, — выдвигаемое проектом Директив XXIII съезда КПСС ускоренное развитие производительных сил районов Сибири и Дальнего Востока.

Геологоразведочными работами, проведенными в Алтайском крае в последние годы, было выявлено большое число новых месторождений полезных ископаемых и значительно расширены перспективы районов известных месторождений. Окончательно утвердилось представление о крае как о богатейшей кладовой разнообразных богатств.

В связи с этим в текущей пятилетке объемы геологоразведочных работ в крае должны быть значительно увеличены.

Тов. Селетицкий выносит на обсуждение конференции вопросы дальнейшего развития горнорудных районов Алтая.

Особо важной задачей геологоразведчиков Алтая является обеспечение сельскохозяйственных районов и населенных пунктов водой. Для решения этой задачи уже в этом году намечается выполнить целый комплекс работ. Укрепляются и расширяются гидроразведочные службы края. Создаются специальные экспедиции, которые будут работать в различных районах Алтая, в том числе в Кулундинской степи, где поставлена задача освоения подземных вод для орошения.

Геологи Алтая горячо одобряют проект Директив по пятилетнему плану и приложат все силы и энергию для успешного решения поставленных перед ними больших задач.

Начальник Алтайского управления строительства «Главкузбассстроя» **И. В. Геронимус** говорит:

— В выполнении народнохозяйственных планов, в создании материально-технической базы коммунизма большая роль принадлежит строителям. За минувшее семилетие строители возвели в крае множество промышленных, жилищно-бытовых и культурных объектов.

Однако в работе строительных организаций есть немало серьезных недостатков.

У нас, как правильно говорили об этом делегаты, процветает штурмовщина, низко качество работ. Коллектив строителей работает над тем, чтобы устранить эти недостатки. Продолжается дальнейшее развитие строительной индустрии. В этом году в Барнауле будет закончено строительство завода керамзита для «Алтайцелинстроя», который будет обеспечивать нужды всех строек. Заканчивается строительство Новоалтайского завода железобетонных труб и целый ряд других предприятий.

Сейчас во всех коллективах строителей идет кропотливая работа по мобилизации внутренних ресурсов, по максимальной экономии материалов. Повсюду в коллективах начато изучение и обсуждение проекта Директив XXIII съезда партии по пятилетнему плану.

Мне хотелось бы высказать отдельные замечания. Надо, наконец, решить вопрос правильного планирования строительного производства. Нам кажется, что нужно в кратчайший срок определить для каждой строительной организации место в пятилетке.

Мы озабочены сложившимися в последнее время темпами строительно-монтажных работ в целом по Алтаю: они уменьшаются. Несмотря на то, что край готовится к значительному увеличению производства продуктов сельскохозяйственного производства, в портфелях строительных организаций нет ни одного проекта, привязанного к конкретным условиям стройки, кроме Каменского пищекомбината.

На трибуне секретарь Локтевского райкома КПСС **А. М. Крюков**.

— В нашем районе, — говорит он, — самым крупным промышленным предприятием является Золотушинский рудник. Семилетний план по всем показателям он выполнил успешно. В 1965 году от реализации продукции получил 12,4 миллиона рублей прибыли.

Согласно пятилетнему плану Золотушинское рудоуправление будет расти. К 1970 году должно быть пущено горнообогатительное предприятие, расположенное рядом с управлением. Не вызывает сомнения, что в дальнейшем это будет единое горно-обогатительное предприятие. В настоящее время складывается единое водоснабжение, складское хозяйство, электроснабжение, общий железнодорожный транспорт. Нет необходимости строить новый рабочий поселок. Более разумно и экономно сосредоточить строительство жилья на территории рабочего поселка Горняк, превратив его в современный город.

Обсуждая проект Директив XXIII съезда, труженики колхозов и совхозов намечают меры для выполнения плана производства зерна, продуктов животноводства. Идет борьба за накопление, сохранение и правильное использование влаги. Осваивается экономически выгодная система севооборотов и т. д.

Главное внимание районом уделяет повышению роли первичных партийных организаций, повышению активности всех коммунистов. В сфере материального производства в работе занято 76 процентов членов партии.

Сейчас усилия всех коммунистов сосредоточены на выполнении обязательств.

Прения окончены. Делегаты конференции единодушно одобрили проект Директив XXIII съезда КПСС по пятилетнему плану развития народного хозяйства СССР на 1966—1970 годы.

ВЫХОД ОДИН — ДЕЛОВОЕ СОДРУЖЕСТВО

ВОЗВРАЩАЯСЬ К НАПЕЧАТАННОМУ

ПО ПОВОДУ КОРРЕСПОНДЕНЦИИ «РАЗМЫШЛЕНИЯ НАД ГРАФИКОМ»

Так называлась корреспонденция инженера БСУ-4 треста «Барнаулжилстрой» т. Барышева, опубликованная в шестом номере «Алтайской правды» за этот год. В ней подняты важные вопросы организации взаимоотношений генподрядчика и субподрядчиков на строительстве жилья.

В ответ на выступление газеты редакция получила несколько писем руководителей специализированных монтажных организаций. Начальник Барнаульского управления треста «Сибпромвентиляция» т. Григорьев, признав критические замечания, сообщил, что сейчас монтажные работы начинаются после доведения объекта до строительной готовности и идут по графику. Недоделки в здании детсада в 414 квартале устранены, и детсад сдан в эксплуатацию.

Управляющий трестом «Сибсантехмонтаж» т. Филатов справедливо отмечает неудовлетворительную подготовку объектов под монтаж, чем и объясняются срывы графиков. В связи с этим в Барнаульском управлении «Сибсантехмонтажа» создана специальная группа подготовки производства.

Проверкой, организованной СМУ треста «Сибтеплоизоляция», сообщает начальник управления т. Ковалев, обнаружены факты небрежного хранения и складирования шлаковатных изделий. Ответственные за сохранность материалов работники получили соответствующие замечания. Статья обсуждалась специалистами и рабочими управления. Организована еженедельная рейдовая проверка хранения материалов активистами народного контроля.

Тов. Ковалев не без оснований упрекает генподрядчика — БСУ-4 «Барнаулжилстрой» в том, что тот с опозданием выдает графики на производство работ, сдает работы, выполненные не в полном объеме. Из-за этого на объекте оставляются материалы, сохранность которых не всегда гарантирована.

Статья вызвала также отклик большой группы работников «Сибтеплоизоляции» — бригадира т. Гришакина, мастера т. Леонова, изоляровщиков тт. Костылевой, Дубининой, Уфимцевой, Кузьминой, Грачевой, Батыровой и других. Они пишут, что БСУ-4 «не балует» их четкостью графиков. Советуют работникам управления брать пример со своих коллег из БСУ-2, которые регулярно согласовывают с субподрядчиком графики и вовремя направляют их ему. Не случайно взаимодействие и контакт, а стало быть, и сама работа на объектах БСУ-2 у субподрядчика налажена лучше.

Работники БСУ-4 также ответственны, согласно известной инструкции, за сохранность материалов субподрядчика, но они мало заботятся об этом. «Мы уже не знаем, куда складывать материалы: в подвале их затопчут при установке щитов сараек или их зальет там водой при опрессовке трубопроводов; во дворе, у здания, бульдозер заroет. Пора, наконец, генподрядчику взять за правило указывать надежные места складирования материалов», — пишут изоляровщики.

Фронт работ генподрядчик представляет неравномерно. В первом квартале 1965 года участок «Сибтеплоизоляции» осваивал 5.500 рублей, во втором — 6.500, в третьем — 7.200, а в четвертом — 16.700 рублей! Все это, понятно, приводит к штурмовщине.

Вывод из сказанного напрашивается один: надо крепить взаимодействие генподрядчиков и субподрядчиков. Поставить его на строго научную основу, исключающую безответственность, ущемление интересов. Необходимо тесное деловое содружество!

«Весну» можно заполучить и в феврале у этой приветливой продавщицы из магазина «Огонек». И не так уж важно, что в данном случае «Весна» — только конфеты. От веселой улыбки теплее становится на душе в любое время года.

Галя Филина и ее подруги из молодежного коллектива решили план первого квартала выполнить ко дню открытия съезда КПСС. И судя по ее настроению, дела идут хорошо.

г. Барнаул. Фото Ш. Гуровича.

СЕЛЬСКИЕ ВЕСТИ

ПО СТРАНИЦАМ РАЙОННЫХ ГАЗЕТ

ВСТРЕЧИ СОРЕВНУЮЩИХСЯ

Животноводы Красного Урала и Крутого Лога — соседи. Соревнуясь, они радуются успехам друг друга, стараются общими усилиями изживать недостатки.

Недавно красноуральцев посетили гости из Крутого Лога. Осмотрев хозяйство, они хорошо отозвались об организации зимовки скота, не преминув указать и на промахи, в частности, забвение минеральной подкормки.

В Крутой Лог наведались красноуральцы. Они заметили недостатков больше: грубые корма соседями не измельчаются и не запариваются, животные нередко оставляются без подстилки...

Рассказом о встречах животноводов двух отделений совхоза «Ситниковский» баевская газета «Голос хлебороба» начала освещение организуемых в районе взаимных проверок зимовки скота соревнующимися хозяйствами.

ДОХОД КОЛХОЗА «РОССИЯ»

Отрадные цифры назвала змеиногорская газета «Прогресс» в корреспонденции с отчетно-выборного собрания в колхозе «Россия», В минувшем году доход этого хозяйства составил 1.786.911 рублей.

На каждый трудодень колхозникам выдано по рублю деньгами и по полтора, а механизаторам — по два килограмма хлеба. Средний годовой заработок трудоспособного члена колхоза превышает 1.230 рублей.

Увеличив капиталовложения в развитие хозяйства, колхоз построил четыре десятка объектов. Сооружены школа, клуб, жилые дома, химлаборатория, мехток, автогараж, шесть железобетонных мостов.

НОВОСТРОЙКИ МОЛОДОГО СОВХОЗА

В Первомайском районе самым молодым является совхоз «Санниковский». Поэтому, отмечает местная газета «Путь к коммунизму», и новостроек здесь с каждым годом больше.

В феврале заселен 48-квартирный дом. Теплые, благоустроенные квартиры получили доярки, овощеводы, механизаторы. Другой такой же дом будет сдаваться в эксплуатацию летом.

В совхозе завершается строительство детского сада, начато сооружение здания школы-десятилетки.

РЕКОРДНЫЙ ПРИПЛОД

Чабан колхоза имени Суворова Благовещенского района Борис Хамраев доволен первыми итогами окотной кампании: на каждую сотню овцематок у него приходится 148 ягнят. Десятки овец принесли по два-три ягненка, а одна — сразу четырех.

Сообщив о рекордном приплоде, газета «Заветы Ленина» рассказала и о том, что Борис Хамраев — очень старательный овцевод. Ухаживая за отарой в 350 овцематок, он строго выдерживает рацион кормления.

Правление колхоза направило в помощники чабану трех сакманщиков.

ЗАЖГЛИСЬ ГОЛУБЫЕ ЭКРАНЫ

В селах Волчихинского района зажглись голубые экраны телевизоров. Третью неделю показывают они программы Барнаульской студии.

Загореться голубым экранам в глубинном районе позволило сооружение новой телевизионной вышки в городе Рубцовске. Рассказав о ней читателям, районная газета «Путь Ильича» опубликовала и советы специалиста телезрителям.

С РАЗНЫХ МЕРИДИАНОВ

ПРЕГРАДИТЬ ПУТЬ РЕАКЦИИ!

ПРАГА, 28 февраля. (ТАСС). Первый секретарь ЦК Компартии Чехословакии, президент ЧССР Антонин Новотный решительно осудил американскую агрессию во Вьетнаме и подчеркнул ее опасность для всеобщего мира. Выступая на собрании коммунистов объединенного сталелитейного предприятия в городе Кладно, он сказал, что эта агрессия является грубым вмешательством во внутренние дела вьетнамского народа. Советский Союз, так же как и мы, как и другие страны социалистического содружества, оказывает Демократической Республике Вьетнам материальную и морально-политическую поддержку, заявил оратор.

А. Новотный отметил, что в последнее время в результате преднамеренных действий империалистов международные отношения значительно ухудшились. Оратор далее резко осудил притязания западногерманских милитаристов на обладание ядерным оружием, а также их стремление содействовать агрессивной войне Соединенных Штатов против вьетнамского народа.

Антонин Новотный подчеркнул, что Чехословакия будет и впредь проводить политику мирного сосуществования государств с различным общественным строем во имя мира и оздоровления международной обстановки. Значительную часть своего выступления он посвятил вопросам дальнейшего развития экономики и культуры республики, подготовки к XIII съезду Коммунистической партии Чехословакии.

Запуск американского спутника

НЬЮ-ЙОРК. (ТАСС). В Соединенных Штатах осуществлен запуск метеорологического спутника Земли «ЭССА-2». Спутник оборудован двумя фотокамерами, приспособленными для автоматической съемки облачного покрова Земли. В момент прохождения над приемной станцией «ЭССА-2» может передавать на Землю два-три снимка, каждый из которых охватывает площадь в 4 миллиона квадратных миль. Первые снимки начнут поступать 2 марта.

К ПОЛОЖЕНИЮ В ГАНЕ

ЛОНДОН, 28 февраля. (ТАСС). Как здесь стало известно, новые власти Ганы арестовали бывшего начальника службы безопасности Ганы Амихия, который проживал длительное время в Лондоне и возвратился на днях в Аккру.

По сообщению корреспондента агентства Рейтер из Аккры, на состоявшейся сегодня пресс-конференции председатель «Национального совета освобождения» генерал-лейтенант Аккра отрицал, что Амихия является организатором государственного переворота в Гане. Аккра сказал, что государственный переворот был запланирован три недели тому назад в Кумаси, хотя идея его организации вынашивалась в течение длительного времени.

АККРА, 28 февраля. (ТАСС). «Национальный совет освобождения» опубликовал заявление по вопросам, касающимся организации управления страной. В заявлении, в частности, говорится, что до тех пор, пока не будет принята новая конституция, «Национальный совет освобождения» будет обладать всей полнотой власти и принимать необходимые решения. Совет будет издавать декреты, имеющие силу закона.

ЛОНДОН, 28 февраля. (ТАСС). Армейские части продолжают охранять ключевые посты в столице Ганы, включая аэропорт, телеграф и радиостанцию, передает из Аккры корреспондент агентства Рейтер. Вооруженные отряды полиции, усиленные солдатами из армейских частей, производят аресты членов прежнего правительства, руководящих работников Народной партии конвента и других общественных организаций. В некоторых районах страны на дорогах расставлены полицейские посты.

Корреспондент агентства Рейтер отмечает, что в Аккре устраиваются публичные сожжения книг, среди которых произведения Кваме Нкрумы.

БУДАПЕШТ, 28 февраля. (ТАСС). Корреспондент Венгерского телеграфного агентства передает из Аккры: Как заявил ганский «Национальный совет освобождения», новое правительство будет соблюдать все соглашения, заключенные предыдущим правительством.

В заявлении по радио военные власти Ганы опровергли слухи о том, что Гана аннулирует двусторонние договоры, заключенные с социалистическими странами.

МАРИОНЕТКА — МАРИОНЕТКЕ

НЬЮ-ЙОРК, 28 февраля. (ТАСС). Правительство Южной Кореи одобрило сегодня план отправки нового контингента южнокорейских войск в Южный Вьетнам. По сообщению агентства Ассошиэйтед Пресс, численность нового контингента составит 20.000 солдат. В настоящее время в Южном Вьетнаме уже находится 20.000 южнокорейских войск.

БОИ ПРОДОЛЖАЮТСЯ

ХАНОЙ, 28 ФЕВРАЛЯ. (ТАСС). ВОЙСКА ПРАВОЙ ГРУППИРОВКИ ЛАОСА ПРИ ПОДСТРЕКАТЕЛЬСТВЕ СОЕДИНЕННЫХ ШТАТОВ ПРОДОЛЖАЮТ ВОЕННЫЕ ПРОВОКАЦИИ В РАЙОНЕ ФУКУТ. В РЕЗУЛЬТАТЕ УПОРНЫХ БОЕВ С 4 ПО 17 ФЕВРАЛЯ ВООРУЖЕННЫЕ СИЛЫ ПАТЕТ ЛАО, ОБОРОНЯЮЩИЕ ВЫСОТУ ФУКУТ, УНИЧТОЖИЛИ 352 СОЛДАТА ПРОТИВНИКА И СБИЛИ 7 АМЕРИКАНСКИХ САМОЛЕТОВ. ПЕРЕДАЕТ АГЕНТСТВО ВИА.

Шпионаж в эфире

Днем и ночью радиоцентр «Голос Америки» и его многочисленные филиалы и радиотра н с ля ционные подстанции засоряют эфир своими тенденциозными, а зачастую и просто клеветническими передачами. На нескольких десятках языков, в том числе русском, украинском, грузинском, узбекском, армянском, туркменском, польском, немецком, болгарском, сербском, арабском и других, вещает «Голос Америки». Он распространяет потоки лжи, чтобы дезориентировать мировую общественность и возбудить ненависть ко всему прогрессивному.

Подобные провокационные передачи постоянно ведутся также с американских кораблей, плавающих в различных районах мира, и со специальных самолетов, оборудованных радиотелефонной аппаратурой.

Наподобие гигантской паутины плетут свои словесные сети вокруг социалистического содружества радиостанции-клеветники. Но паутина эта вряд ли кого может запутать.

Однако, оказывается, есть еще и другого рода радиостанции, плетущие, образно говоря, «невидимую паутину». Ни одного слова, ни единого звука не исходит от них. Это радиостанции-шпионы. Они также разбросаны по всему свету, но руководят ими из единого центра, в Вашингтоне. Именно туда поступают все сведения, добытые радиостанциями подслушивания, именно там они соответствующим образом обрабатываются и используются в дальнейшем американской разведкой.

О работе одной из этих так называемых станций радиоперехвата «Форин бродкастинг информейшн сервис», находящейся на острове Кипр, в деревне Каравас, в 23 милях северо-западнее Никозии, подробно рассказал нам Рамазан Мамедович Курбанов, который около десяти лет служил там, а потом, порвав с американцами, вернулся на Родину.

Станция в Каравасе занимается прослушиванием и анализом всех передач, ведущихся радиостанциями Советского Союза, перехватом радиотелефонных разговоров между различными государственными ведомствами СССР и других государств, а также подслушиванием сугубо частных разговоров. На станции работает около 80 служащих, в том числе переводчики, редакторы, инженеры, телетайписты, дешифровальщики и работники административной службы. Наиболее важным подразделением считается так называемый отдел СССР, который занимается перехватом радиопередач из Киева, Кишинева, Еревана, Тбилиси, Баку, Ашхабада, Ташкента, Алма-Аты, Душанбе и других городов Советского Союза. На сотрудников этого отдела также возлагается обязанность по наблюдению и подслушиванию радиопереговоров, происходящих в ряде районов СССР. При этом основное внимание уделяется сбору сведений о собраниях, конференциях и сессиях общественных, государственных и партийных организаций, получению данных статистического и финансового характера, данных о производственных планах фабрик и заводов, а также добыче каких-либо материалов по научно-техническим вопросам. Вместе с тем на основании анализа перехваченных сообщений на станции ведется учет имен и адресов всех ответственных советских работников и офицеров Советской Армии.

Таким путем американская разведывательная служба пытается получить интересующую ее информацию о местонахождении заводов, фабрик, нефтепромыслов, электроцентралей, аэродромов, различных оборонных предприятий, а также о дислокации воинских подразделений. Вполне понятно, что вся эта работа проводится не для расширения кругозора американцев о жизни советских людей, а с целью организации и проведения на основе полученных сведений соответствующих провокационных и подрывных действий. Иначе зачем же было бы устанавливать для сотрудников станции особый режим, укомплектовывать ее руководящий состав кадровыми разведчиками и усиленно охранять всю территорию силами солдат американской морской пехоты?

...Многие американцы, работающие на радиостанции в Каравасе, — сотрудники разведки США. Помимо своей основной работы на станции, они очень часто выезжают в страны Ближнего Востока со специальными заданиями, сказал Рамазан Курбанов. Не случайно некоторые из них имеют по два-три паспорта с постоянными визами для поездки в арабские страны. Вместе с тем, заявил Курбанов, я лично знаю нескольких американских разведчиков, которые официально работали в посольстве США в Никозии и вместе с тем часто бывали на радиостанции, проводя беседы с ее руководящим составом.

В заключение Р. М. Курбанов подчеркнул, что американцы очень опасаются разоблачения своей деятельности на Кипре и не останавливаются ни перед чем, чтобы замести свои грязные следы. Так, например, когда работавший в свое время на радиостанции в Каравасе турецкий журналист Ахмед Гюркан вместе со своим другом Айханом Хикметом решил опубликовать в газете «Джумхуриет» разоблачительные материалы о преступной деятельности американской разведки на Кипре, то, по указке американцев, в ночь с 23 на 24 апреля 1962 года было организовано и осуществлено зверское убийство этих видных деятелей.

После этого и под влиянием ряда других обстоятельств Рамазан Курбанов решил окончательно порвать с американцами, бросил работать на радиостанции и обратился в советское посольство в Никозии с просьбой о возвращении на Родину.

А. ПОПОВ.
(АПН).

УЧИТЕЛЬНИЦА

НИКАКОМУ ХРОНОМЕТРАЖУ, пожалуй, не поддается рабочий день преподавателя, скажем, литературы и русского языка. Тем более классного руководителя. С утра — занятия, затем стопы тетрадей, план, подготовка к уроку. Даже на досуге Елена Николаевна Мазурова думает о предстоящих занятиях.

За плечами Елены Николаевны всего три года стажа.

Трудно приходилось первое время. Не хватало умения. Но выручали глубокая любовь к избранной профессии, начитанность, трудолюбие. Упорно и настойчиво занимаясь, совершенствовала свои знания молодая учительница.

В прошлом году ей доверили вести экспериментальный курс русского языка по методу, предложенному коллективом Тюменского института усовершенствования учителей. В шестом классе эта работа продолжается.

В основе метода — особый способ изучения языка. Школьная тетрадь напоминает учебник. Здесь типографским способом написаны упражнения, многие таблицы. Учащемуся порой предлагается просто подчеркнуть нужные слова, дописать окончания и т. д.

В тетрадях очень много самостоятельных работ, сочинений по картинкам. Это помогает развитию речи, творчеству.

Полтора года занятий показали, что школьники гораздо лучше усвоили программу по новому методу. Такие темы, как правописание «не» и «ни» в отрицательных местоимениях, где ребята всегда спотыкаются, прошли, как говорится, без сучка и задоринки.

Хорош метод тем, что школьники систематически повторяют материал, учатся мыслить, делать выводы. В классе почти нет отстающих.

Елена Николаевна охотно применяет технические средства обучения. Особенно нравится школьникам работа с машинами, которые сконструировали старшеклассники.

...Идет очередной контрольный опрос по внеклассному чтению. Каждый вытянул билет, сосредоточился, и вот начинается путешествие в страну любимых книг. Образно, своими словами школьники передают содержание прочитанного.

В журнале появляются новые четверки и пятерки. Троек почти не бывает.

...Вечер. Уроки окончены. Но не расходится 6 «Б». Сегодня репетиция кукольного и драматического кружков. Кукольный организован недавно. Куклы принесла Елена Николаевна (сохранились в семье). Вести кружок взялась Алла Мишанова, одна из шефов химико-технологического техникума.

Привязались ребята к интересному делу. Лучше всех «оживают» куклы у Гены Рубцова.

Здесь же репетирует новую пьесу с ребятами Елена Николаевна.

Эту пьесу и кукольный спектакль ребята показали на сборе своего отряда. Это был необычный сбор. Приглашены гости. Среди них пенсионер Александр Николаевич Пораделов, служивший под началом К. Е. Ворошилова. С ним у ребят давняя дружба.

Пионерский отряд 6 «Б» носит имя алтайского журналиста Олега Гиндина, трагически погибшего при спасении тонувшей девочки. С его матерью Тамарой Семеновной у ребят установились самые дружеские отношения.

Много на счету класса хороших дел. Организовали клуб интересных встреч. Шефствовали над детским садом, собирали металлолом, выступали с концертами, распространяли художественную литературу, возглавляли октябрятские звездочки. Шли дорогами поиска красные следопыты.

Елена Николаевна — первый советчик и товарищ во всех делах. Она всегда вместе со своими воспитанниками: поход ли в театр, выезд ли в лес. Умеет, когда нужно, быть строгой и требовательной. Но чаще она для них — старший товарищ, разговаривает всегда как равная.

Елена Николаевна никогда не меряет свой рабочий день только одними уроками. В любой вечер загляни в класс — она среди своих питомцев.

Многие воспитанники Елены Николаевны из 27 школы решили стать преподавателями литературы и русского языка. Вот как об этом пишет в сочинении отличница Оля Плахина: «Моя самая большая мечта — стать учительницей. Я хотела бы учить ребят русскому языку и литературе. Я хотела бы, чтобы мои ученики были любознательными, пытливыми, трудолюбивыми, честными, дружными, добрыми и отзывчивыми, чтобы любили нашу Родину, русский народ и литературу, как любили все это Пушкин, Лермонтов и другие великие русские писатели и поэты».

Может быть, желание стать учителем — это детское увлечение. Но одно ясно: ученики Елены Николаевны вырастут хорошими людьми.

Л. СТРЕЛКОВА.

г. Барнаул.

НАША СПРАВОЧНАЯ СЛУЖБА

ОБ ОБМЕНЕ ЖИЛЫМИ ПОМЕЩЕНИЯМИ

Какой существует порядок обмена квартирами? Можно ли произвести обмен квартирами, находящимися, например, в нашем крае и Киргизской ССР?

В. И. АРЛЯПОВ.

р. п. Тальменка.

Согласно закону наниматель жилого помещения имеет право обменять его на помещение, занимаемое другим лицом, со взаимной передачей прав и обязанностей. Подобный обмен в домах государственных, кооперативных и общественных организаций, в домах, принадлежащих гражданам на праве личной собственности, возможен лишь с согласия наймодателя. Кроме того, требуется письменное согласие проживающих с нанимателем совершеннолетних членов семьи, в том числе и временно отсутствующих (например, сын служит в армии), за которыми сохраняется право на жилую площадь.

Для оформления обмена обе стороны подают в жилищные органы заявления с приложением письменного согласия членов семьи. В дополнение к этому следует приложить ордер, данные о размере комнат и числе их, письменное разрешение руководителя ведомства, от которого получена квартира (для лиц, проживающих в государственных домах).

Жилищные органы рассматривают заявления после предварительной проверки общественной комиссией исполкома местного Совета.

Жилищные органы не вправе отказать в обмене гражданам только потому, что занимаемая ими площадь не одинакова по размерам или находится в другой области, крае, республике.

* * *

— Мы договорились с одной квартиросъемщицей (она проживает в комнате, предоставленной меланжевым комбинатом) обменяться жилплощадью. Документы оформили честь честью, горжилуправление разрешение дало, а комбинат — ни в какую. Что делать?

А. Ф. ДЕМИДЕНКО.

г. Барнаул.

Ваш вопрос, т. Демиденко, — более сложный. Дело в том, что в некоторых случаях закон не допускает обмена жилого помещения. В Гражданском Кодексе Российской Федерации указано пять таких случаев:

если к нанимателю предъявлен иск о расторжении или изменении договора найма занимаемого помещения;

если обмен носит спекулятивный или фиктивный характер;

если одно из обмениваемых помещений находится в доме предприятия или учреждения, которые пользуются правом выселения в судебном порядке без предоставления жилплощади лиц, прекративших трудовые отношения в связи с увольнением по собственному желанию или за нарушение трудовой дисциплины, а лицо, желающее произвести обмен, не состоит с этим предприятием или учреждением в трудовых отношениях;

если дом грозит обвалом или подлежит сносу;

если жилое помещение служебное или находится в общежитии.

Меланжевый комбинат включен в списки предприятий, которым предоставлено право выселения. Но и в этом случае в обмене не может быть отказано, если лицо, пожелавшее обменяться, получило жилплощадь не в связи с трудовыми отношениями или уволилось по сокращению штата или болезни.

Незаконный отказ в обмене жилых помещений может быть обжалован в суд.

ДЕТАЛИ ПОД СНЕГОМ

Я работаю сменным мастером участка при цехе консервации АТЗ. Участок мал, детали лежат на полу в пыли, теряют товарный вид. Крупные детали находились на улице. На них попадали пыль и песок. Перед упаковкой их приходилось мыть и красить. Рабочая площадка на 15 упаковщиков составляет 50 квадратных метров вместе с проходом. Тара лежит в разных местах.

Мы приводим продукцию в порядок, упаковываем в добротные ящики, а затем вывозим... на улицу в снег. Как же можно не дорожить своей заводской маркой?

Кроме того, на участке нет элементарных условий для работы. Санэпидстанция уже штрафовала заместителя начальника цеха, но это не послужило уроком.

А. ЧИСТЯКОВ,
сменный мастер цеха консервации АТЗ.

С ОГНЕМ ШУТКИ ПЛОХИ

Давно замечено, что пожары возникают чаще всего там, где на меры по содержанию в порядке противопожарного инвентаря смотрят как на пустую затею. Такая халатность отдельных людей и тем более руководителей некоторых предприятий дорого обходится государству.

Несколько месяцев назад был тому наглядный урок. В автохозяйстве № 5 по вине бывшего механика Насонова и заведующего складом Комаристого в складе возник пожар. Сгорели сотни комплектов запасных частей на сумму около 43 тысяч рублей. И только потому, что своевременно не были приняты противопожарные меры.

К сожалению, случай этот не единичный. На КЖБИ-1 цех товарного железобетона тоже пострадал от огня. Когда приехала спасательная команда, то оказалось, что справиться с пожаром не так-то просто: подступы к источникам воды были захламлены, никто за ними не присматривал.

Та же картина наблюдается и на комбинате строительных материалов, где директором Г. С. Арсенов. Здесь не утихают споры, кому «вменить в обязанность» содержать противопожарный инвентарь. Главный инженер предприятия т. Трейвиць спихивает все на заместителя директора по быту. «Замы» меняются — беспорядок остается. Пожарные гидранты не ремонтируются. Склад горючего находится в таком состоянии, что его надо закрывать. Противопожарные инструкции не выполняются.

Мы привели несколько примеров. Список предприятий, где противопожарной службе не уделяется должного внимания, можно было бы продлить. Руководители этих предприятий забыли, очевидно, что шутки с огнем заканчиваются весьма плачевно.

И. АНИСИМОВ,
инспектор пожарной части.
г. Барнаул.

АЛТАЙСКОМУ САХАРУ — 35 ЛЕТ

35 лет назад, в феврале 1931 года, в небольшом алтайском городке Алейске задымил первый в Сибири сахарный завод. Он положил начало развитию сахарной промышленности в крае.

Правда, попытка организации сахароварения на Алтае была предпринята еще в 60-х годах прошлого века. Так, иностранец Брок-Мюллер в 1861 году близ Барнаула, в селе Малышевском, выстроил сахарный завод, который после нескольких лет работы был закрыт. Всего он выработал 33 тонны сахара. В очерке об Алтайском горном округе, написанном в 1896 году, указывалось: «Ввиду кратковременности работы (сахарного завода) вопрос о развитии сахароварения на Алтае надо считать невыясненным».

Только в годы Советской власти этот вопрос был «выяснен», на Алтае создана развитая сахарная промышленность.

Первый сахарный завод в Алейске был небольшой мощности. Он вырабатывал до войны от четырех тысяч (1932 г.) до 11,8 тысячи тонн сахарного песка. Однако была доказана целесообразность развития сахарной промышленности на Алтае.

В 30-х годах были расширены посевы сахарной свеклы, а летом 1935 года построен новый крупный сахарный завод в Бийске. Два сахарных завода на Алтае накануне войны вырабатывали 27—28 тысяч тонн сахарного песка в год, что сокращало его завоз в районы Сибири с Украины и из центра.

В последние годы сахарная промышленность Алтая получила дальнейшее развитие. В 1948 году вошел в строй Быстроистокский, а в 1961 году Черемновский сахарные заводы. Последний является крупнейшим в Сибири.

Особенно больших успехов сахарная промышленность добилась в годы семилетки. Бийский и Алейский заводы были реконструированы, их мощность увеличилась, производство сахара выросло почти на 60 процентов.

В последние два года семилетки алтайские заводы перешагнули рубеж 50 тысяч тонн сахара в год, что является крупным достижением.

За 35 лет своего существования сахарная промышленность Алтая произвела многие сотни тысяч тонн сахара-песка, обеспечивая им не только население края, но и других районов Сибири.

Благоприятные природно-климатические условия позволяют расширять на Алтае посевы сахарной свеклы и на этой основе дальше развивать сахарную промышленность.

А. КУРАКИН,
доцент.

АДРЕС СОБЫТИЯ—АЛТАЙ

РУБЦОВСК — ДЕЛИ

Несколько лет назад Индира Ганди, ныне премьер-министр Индии, вместе со своим отцом побывала в Рубцовске и в соседних районах, видела успехи советских людей в мирном труде. Как только стало известно об избрании Индиры Ганди на высокий пост, женщины механизированной колонны № 30 направили ей поздравительную телеграмму.

Недавно в Рубцовск пришел ответ: «Коллективу женщин передвижной колонны № 30. Премьер-министр Индии Индира Ганди благодарит вас за поздравление и добрые пожелания и выражает уверенность, что совместными усилиями народов Индии, СССР и других стран человечество достигнет прочного всеобщего мира».

(Наш соб. корр.).

г. Рубцовск.

ВСТРЕЧА С РОДИТЕЛЯМИ ГЕРОЯ

Учащиеся Барнаульской школы рабочей молодежи № 6 встретились с родителями Героя Советского Союза Ивана Тихоновича Гулькина, которые рассказали им о герое-сыне.

Младший сын Тихона Васильевича — Иван с детства увлекался летным делом, изготавливал модели самолетов, учился в аэроклубе. В армию ушел в начале 1941 года.

Грудь отважного сибиряка украсили правительственные награды: орден Красной Звезды, два ордена Красного Знамени, орден Отечественной войны I степени, орден Александра Невского. А Указом Президиума Верховного Совета СССР от 4 февраля 1944 года И. Гулькину было присвоено звание Героя.

В 22 года погиб коммунист Иван Гулькин, не дожив до победы нескольких месяцев.

С большим вниманием слушала рабочая молодежь рассказ отца о своем сыне. Были зачитаны письма Ивана Тихоновича, выдержки из его дневников.

И. КНЯЗЕВ.

г. Барнаул.

В БУРАН

Всю ночь бушевала метель. Всю ночь приглушенно работали моторы. А когда растаяли предрассветные сумерки, люди вышли из кабин держать совет. Было ясно — без тракторов до Алейска не пробиться.

Кто-то предложил оставить машины и добираться до города пешком. Но как быть со скотом? Оставить животных в кузовах, значит, наверняка погубить их.

С вечера ушел по направлению к городу наш ветврач Синкин. Что с ним? Где он сейчас? Спустя два дня мы узнали, что до Алейска он дошел. Обморозил лицо, ноги, но все-таки дошел, думая лишь об одном, как побыстрее помочь товарищам, оставшимся в степи.

Добрались до города и мы с Федором Лобановым. Когда мы уходили, шоферы заправляли паяльные лампы. Бензина в баках оставались считанные литры.

Но помочь оказалось не так-то просто. Целый день потратили на телефонные звонки, хождения по кабинетам и объяснения. Дорожное управление, райисполком, снова дорожное управление. Нет, никто не отказывал, все соглашались, что необходима помощь, но никто не спешил оказать ее.

Нужны были тракторы. Но в первый день мы их не получили — натолкнулись на стену равнодушия. Люди-то и машины из Чарыша, не алейские.

И все же помощь пришла. Мы так и не узнали фамилию этого человека, знаем только, что он работает в тресте «Алейскцелинстрой». Он ехал на своем тракторе из Уржума. Спешил. Но когда увидел колонну машин, заметенных снегом, повернул к ним. Его не пришлось просить, уговаривать. Он обиделся, когда ему предложили, уже потом, в Алейске, деньги. Он сделал все, что мог: своим трактором отбуксировал три машины до города. И ушел только тогда, когда убедился, что на помощь людям ушли тракторы.

Трое суток продолжалась неравная схватка со стихией. Трое суток не отходили от своих машин водители Вениамин Васин, Иван Киреев, сопровождающий Владимир Долгих и другие. И они победили.

В. ЛОБАНОВА.

Совхоз «Маяк».
Чарышский район.

На окраине рабочего поселка Троицкое, в живописной березовой роще, раскинулся новый больничный городок. На днях строители Троицкого СМУ в торжественной обстановке передали ключи от новой больницы медицинским работникам района.

Кабинеты главного корпуса оснащены современным медицинским оборудованием, приборами и аппаратурой.

При открытии больничного городка районный комитет партии и райисполком наградили почетными грамотами и ценными подарками группу передовых строителей.

Прошли всего сутки с момента открытия новой больницы на 150 коек, а за это время в ее родильном отделении появились первые пациенты — четверо новорожденных.

Фото М. Павельева.

СЕРЫЙ РАЗБОЙНИК НЕ УШЕЛ

Василий Прокопьевич Панов поставил капканы на лис. Утром одного капкана на месте не оказалось.

Охотник начал поиск. К вечеру обнаружил отпечатки лап волка и дорожку от капкана. Зверь тащил его к логре. Больше недели Василий Прокопьевич гонялся за волком. Вскоре хищник отгрыз лапу и освободился от капкана.

Зверя стал одолевать голод. Снега кругом большие, поживиться нечем. Волк отощал, и страх отступил перед голодом. Он днем пришел в село Старая Белокуриха, подкрался к ферме, проник в скотный двор. Тут его заметил скотник Александр Филиппович Рейс и убил. За последние восемь лет это единственный волк, который убит на территории Алтайского района.

Спорт

МЯЧ НАД СЕТКОЙ

Со второго марта барнаульские любители волейбола станут свидетелями интереснейших соревнований — первенства РСФСР 1966 года (Сибирская зона).

В последний раз поединок волейболистов на уровне первенства республики в Барнауле проходил тринадцать лет назад — в 1953 году.

В новом спортивном зале Барнаульского пединститута, где со 2 по 10 марта пройдут встречи женских команд, соперничать будут сборные Иркутской, Кемеровской, Новосибирской, Омской и Томской областей, Алтайского и Красноярского краев.

В эти же сроки мужчины-волейболисты нашей зоны будут соревноваться в Красноярске.

— Кто же будет защищать спортивную честь Алтая! — с этим вопросом мы обратились к тренеру нашей сборной В. Герасименко.

— В составе команды все перворазрядницы, — рассказал тренер сборной. — Это преподаватель АСХИ Ольга Мудруева, преподаватель АПИ Ольга Незнамова, студентки пединститута Нелли Яхно и Лариса Канинина, учащаяся школы № 1 Женя Кузина, студентка АПИ Людмила Кирбаба, учащаяся Барнаульского медучилища Галина Горелова, инженер шинного комбината Галина Афонина и Надежда Хадоско, представляющая спортклуб «Темп».

В. Герасименко считает, что у нашей сборной есть неплохие шансы на призовое место. Условия состязаний таковы, что в финал первенства России, которое состоится осенью в Орджоникидзе, попадет лишь победитель зоны.

Прогнозы в спорте давать опасно, но все же хотелось бы, чтобы сборная нашего края показала интересную, содержательную игру.

Наиболее сильные соперники у наших волейболисток — команды Иркутской, Омской областей, Красноярского края.

Г. КУТЕЛИЯ.

КОРОТКО ОБ УСПЕХАХ

В Ангарске закончились зональные соревнования ЦС ДСО «Труд» по боксу среди юношей. Спортсмены Алтая заняли шестое место среди одиннадцати команд.

В личном первенстве хороших результатов добились барнаульцы В. Малютин, В. Нестеренко. Они заняли третье место и зачислены кандидатами в сборную команду ЦС ДСО «Труд».

Также третьим призером стал боксер из города Рубцовска, рабочий АТЗ А. Яншин.

В. РУЧЬЕВ.

ЧЕМПИОНАТ СЕЛЬСКИХ ШАХМАТИСТОВ

На проходящем в Алтайском краевом совете ДСО «Урожай» чемпионате сельских шахматистов сыграно шесть туров. Первое место прочно удерживает инженер «Сельхозтехники» Алейского района Г. Тагильцев, одержавший пять побед. На второе место вышел слесарь колхоза «Сибирь» Топчихинского района М. Бессонов, имеющий 4 очка из 6. Третье место занимает зоотехник совхоза «Кытмановский» Кытмановского района Я. Белоногов, набравший 3,5 очка из 6.

Ю. РУМЯНЦЕВ,
главный судья соревнований.

БИОЛОГИЧЕСКАЯ ЛАБОРАТОРИЯ НА ОРБИТЕ

УВЕЛИЧЕНИЕ продолжительности полетов человека в космическое пространство и повышение сложности поставленных в них задач требует проведения предварительных глубоких физиологических исследований в условиях реального космического полета. Они направлены на изучение функционального состояния живого организма. Наибольшее значение в этих исследованиях придается изучению влияния на живой организм факторов, связанных с отсутствием земной гравитации, а также воздействий космического излучения. Такие исследования должны привести к созданию систем и средств, повышающих устойчивость организма, находящегося в условиях космического полета.

Решение этой проблемы связано с проникновением в наиболее тонкие механизмы работы различных физиологических систем и требует применения сложных методов исследования, которые могут быть выполнены только на животных по следующим обстоятельствам:

— возможность использования сложных методических приемов (вживление зондов в сердце, в отдельные участки сосудистого русла, забор крови в количестве, достаточном для проведения многообразных биохимических исследований, вживление электродов в образования головного мозга и т. д.), позволяющих решать принципиальные вопросы космической физиологии;

— возможность апробирования новых систем и средств, повышающих устойчивость организма к неблагоприятному действию факторов космического полета;

— возможность проведения биологической разведки будущих трасс космических полетов;

— возможность проведения исследований на клеточном уровне (микроскопия, позволяющая определить тонкие структурные изменения в клеточных образованиях).

По общему признанию советских и зарубежных исследователей наиболее выраженные сдвиги, отмечаемые в живом организме в экспериментальных условиях, будут возникать в деятельности сердечно-сосудистой системы, во многом определяющей жизнеспособность организма.

Поэтому не случаен тот большой интерес, который проявляют ученые к работе сердца и всего аппарата кровообращения в столь необычных условиях. Дальнейшему углубленному изучению этого вопроса и посвящен в основном медико-биологический эксперимент, проводимый на специализированном спутнике Земли «Космос-110».

В настоящем эксперименте изучается одна из важнейших проблем космической физиологии — состояние нейро-рефлекторной регуляции сердечно-сосудистой системы.

Для этой цели осуществляется следующий комплекс исследований:

— замер артериального давления посредством зонда, вживленного в артериальное русло животного; этот же зонд используется для введения фармакологических препаратов, позволяющих оценить функциональное состояние рефлекторной регуляции аппарата кровообращения;

— регистрация биотоков сердца с помощью вживленных электродов;

— регистрация кривой пульса с сонной артерии, выведенной в кожный лоскут;

— регистрация механической деятельности сердца (сейсмокардиограмма) и дыхания.

Кроме того, вживляются электроды в периферические нервы (синусный нерв), что дает возможность оценить деятельность центральных образований головного мозга, ведающих регуляцией сосудистого тонуса.

На искусственном спутнике «Космос-110» установлены две отдельные кабины для размещения в них подопытных животных — собак Ветерок и Уголек. Основным подопытным животным является Ветерок, второе животное контрольное. Кабина для размещения основного животного, помимо систем и устройств, имеющихся во второй кабине, снабжена фармакологическим контейнером, емкостями для хранения фармакологических препаратов.

На этой же кабине смонтирована пневматическая система, работающая на сжатом газе и обслуживающая обе кабины для подачи пищи и фармакологических средств из соответствующих емкостей.

Собака может находиться в контейнере в различных положениях. На нее надет специальный костюм-корсет для фиксации в кабине и присоединения различных датчиков и коммуникаций, служащих для научных исследований и подачи пищи. Посадка собаки в контейнер производится через верхний и задний люки.

Герметичный контейнер животного изготовлен из алюминиевого сплава, к нему присоединены пищевой контейнер и фармакологический контейнер, также изготовленные из легких сплавов. Прозрачный колпак изготовлен из оргстекла. В отдельном отсеке размещены вентиляторы, фильтры и некоторые другие агрегаты и приборы системы жизнеобеспечения животного.

Пищевой контейнер предназначен для хранения запаса пищи на весь полет и подачи ее по пищепроводу собаке. В контейнере размещены эластичные емкости, в каждой из которых хранится запас пищи; емкости подключены к общему коллектору и через него к пищепроводу. Трубки, соединяющие емкости с коллектором, имеют затворы, открывающиеся исполнительными механизмами по команде программного устройства. Кормление животных осуществляется пастообразной пищей, размещенной порциями в пластических контейнерах, откуда она выдавливается с помощью пневматических устройств непосредственно в желудок животного. Команды на подачу пищи поступают из командного устройства по программе, установленной на Земле и при необходимости корректируемой в полете.

Проведенные при подготовке эксперимента исследования показали, что при принудительном способе длительного кормления основные физиологические функции желудочно-кишечного тракта так же, как и всего организма в целом, не претерпевают существенных изменений. Специально разработанный рацион, в состав которого входят мясо, картофель, мука, витамины, консерванты и другие компоненты, а также вода в достаточном количестве, был предварительно испытан.

Спутник «Космос-110» имеет следующие системы:

1. Кондиционирования и регенерации воздуха в кабинах животных;
2. Вентиляции кабин;
3. Уборки твердых и жидких отходов;
4. Кормления животных;
5. Введения фармакологических препаратов;
6. Управления и регулирования;
7. Телеметрии.

Система кондиционирования и регенерации воздуха в кабинах животных представляет собой усовершенствованную модификацию аналогичных систем, использованных ранее при осуществлении в Советском Союзе полетов кораблей-спутников с собаками Белка и Стрелка и другими (август—декабрь 1960 г., март 1961 г.).

В системе управления и регулирования используются командные программные устройства электронного типа для подачи необходимых сигналов исполнительным устройствам, чувствительные элементы для регистрации параметров в системах и исполнительные устройства электрического, пневматического и механического типа.

Сигналы физиологических датчиков, смонтированных на костюме—корсете животных, и датчиков различных параметров в системах, а также сигналы о подаче и исполнении разнообразных команд передаются обрабатывающему эту информацию наземному координационно-вычислительному центру с помощью радиотелеметрической системы.

На искусственном спутнике «Космос-110» осуществляется:

— введение фармакологических препаратов, изолированно воздействующих на чувствительные клетки (хеморецепторы), расположенные в области сонной артерии (каротидная зона);

— электрическая стимуляция синусного нерва, проводящего импульсацию из каротидной зоны;

— пережатие сонной артерии, выведенной в лоскут;

— измерение артериального давления.

Информация передается по радиотелеметрическим каналам связи на Землю, что дает возможность обеспечить оперативный медицинский контроль за состоянием животных.

Полеты космических кораблей по орбитам с высотой до 1.000 километров, в отличие от ранее осуществленных полетов кораблей типа «Восток» и «Восход», связаны с более высокими уровнями радиационного воздействия космических излучений. Кроме того, в нынешнем эксперименте впервые орбита корабля выбрана с таким расчетом, чтобы он длительное время пребывал в зонах с повышенной радиацией (протоны радиационных поясов Земли).

В связи с этим представлялось необходимым проведение на этих трассах комплекса исследований по радиобиологии, защите и дозиметрии космических излучений. Основными задачами этих исследований являются:

— изучение радиочувствительности различных биологических объектов и ее изменений под влиянием факторов космического полета;

— исследование и проверка методики расчета защиты космических кораблей, а также биологических объектов от космических излучений;

— изучение распределения доз и состава космических излучений в кабине спутника;

— измерение доз радиационного воздействия на собак и другие биообъекты;

— испытание некоторых видов биологических дозиметров космических излучений.

Для исследований по радиационной безопасности на искусственном спутнике Земли «Космос-110» выбраны наиболее подходящие биообъекты и установлена соответствующая аппаратура.

Помимо собак, на борту спутника в специальных контейнерах содержатся следующие биообъекты:

— различные штаммы дрожжей;
— образцы сывороток крови;
— препараты различных белков;
— некоторые штаммы хлореллы;
— некоторые штаммы лизогенных бактерий.

Для проведения физических исследований на борту спутника размещены контейнеры с интегрирующими дозиметрами и ядерными эмульсиями и блоки для определения мер защиты биологических объектов от космических излучений. На каждой собаке укреплены наборы индивидуальных дозиметров.

В заключение можно сказать, что данные, поступающие в настоящее время по телеметрическим каналам, позволяют считать, что эксперимент проходит успешно.

Н. М. СИСАКЯН,
В. Н. ПРАВЕЦКИЙ,
Б. Б. ЕГОРОВ.
(ТАСС).

Вокруг света

МЕРИЧЛЕРСКИЕ ИСТОЧНИКИ

В Болгарии много минеральных источников, воды которых обладают целебными свойствами. Одни из них широко используются, другие постепенно осваиваются. Особой популярностью пользуется источник, действующий в районе села Меричлери, Хасковского округа. Люди пользовались его лечебными водами еще в глубокой древности. В 1905 году на международной выставке в Лондоне меричлерская минеральная вода завоевала золотую медаль.

Во время сильного землетрясения в 1928 году источник прекратил свое существование. Правители буржуазной Болгарии не принимали мер к его восстановлению, и только в годы народной власти в этом районе начались поиски пропавшей воды. В 1958 году знаменитый меричлерский источник вновь был поставлен на службу людей. Анализы воды подтвердили, что по содержанию солей и по лечебным свойствам (ее температура 32—35 градусов выше нуля) она не уступает знаменитым минеральным водам в Карловых Варах и Виши. Вскоре с глубины 357 метров здесь ударит новый мощный фонтан воды с температурой плюс 45 градусов.

Не так давно в Меричлери открылся филиал окружной больницы. За последние шесть месяцев здесь прошли курс лечения до 200 человек, страдавших различными заболеваниями (язва желудка, гастрит, экзема, калит, болезни печени и желчного пузыря). Почти на всех больных минеральная вода оказала оздоровляющее лечебное воздействие.

Наличие минеральных вод различной температуры с отличными лечебными качествами создает возможность сооружения большого современного курорта в районе Меричлери. Одновременно здесь будет налажено производство специальных солей, получаемых от испарения минеральных вод.

Д. БОЧАРОВ,
корреспондент ТАСС.
София.

САМЫЕ СТРАННЫЕ ГУСИ НА ЗЕМЛЕ

Эти гуси называются «нене», и живут они в горах на высоте трех тысяч метров на двух островах—Гавайи и Мауи, расположенных в группе Гавайских островов. Все другие породы гусей живут на севере, нене же живут в тропиках. Все гуси — птицы перелетные, нене живут постоянно на одном месте, причем только на двух из всех островов Гавайской гряды. Гуси, как правило, птицы водоплавающие, а вот стихией их гавайских сородичей являются покрытые застывшей лавой склоны гор. И внешний облик этих гавайских горных гусей отличается от облика их континентальных родственников. Они более поджарые, их лапки почти потеряли перепонки, зато отлично приспособились для лазания по скалам. Ученые считают, что предками этих редчайших птиц могли быть несколько перелетных гусей, отбившихся около полумиллиона лет назад от стаи и по каким-то причинам оставшихся на Гавайях. Изоляция от внешнего мира в течение жизни десятков тысяч поколений сделала свое дело — появился новый вид птицы.

К началу европейской колонизации Гавайев примерно 150 лет назад стая нене насчитывала более 25 тысяч птиц. Колонисты начали безжалостно истреблять горных гусей из-за их вкусного мяса. К сороковым годам нашего века нене очутились на грани исчезновения — их осталось немногим более 10 штук. Им грозила судьба многих животных, исчезнувших за короткий срок в результате хищнического отношения человека к природе. Нене удалось отстоять только благодаря стараниям нескольких энтузиастов, добившихся запрещения охоты на горных гусей, а также разводивших их на своих фермах и затем выпускавших на волю. В настоящее время стая нене на Гавайях насчитывает 340 особей. С 1949 года Международный союз по охране природы при ЮНЕСКО взял редчайших гусей под свою особую защиту, внеся их в список птиц, находящихся на грани исчезновения.

(ТАСС).

КАК РАНЬШЕ ЛЕЧИЛИ ЧУМУ

В государственном архиве Тимишоары (Румыния) хранится любопытный документ: он весь исколот иголками и основательно прокопчен дымом. Таким образом лет 130 назад пытались предотвратить распространение чумы. Документ представляет собой донесение исправника из местечка Мехиндицы об эпидемии черной смерти.

Больше всего во время чумы доставалось торговцам, ехавшим с Востока на Запад. Все их товары распаковывались и коптились в дыму ни больше ни меньше, как 40 дней.

Д. ДЫМОВ.
Корреспондент ТАСС.

Зам. редактора
В. ЧИЛИКИН.

ПРОГРАММЫ АДРЕСА РЕКЛАМА

Театры

КРАЕВОЙ ТЕАТР ДРАМЫ. Премьера. «Океан». В 19-30.

ТЕАТР ЮНОГО ЗРИТЕЛЯ. Премьера спектакля по пьесе М. Горького. «На дне». В 19.

Кино

«РОССИЯ». «Обыкновенный фашизм» (в 2-х сериях). В 11-45, 13, 18, 19-15. «20 лет спустя». В 10, 15-30, 16-15, 20-30, 21-45.
По просьбе зрителей—«Чрезвычайное поручение». В 11, 14-15, 17-15, 22-15.

«РОДИНА». «В четырех шагах от бесконечности». В 10, 11, 11-40, 15-10, 15-50, 16-50, 17-30, 18-30, 19-10, 20-10, 21-50. «Обыкновенный фашизм» (в 2-х сериях). В 12-40, 13-20, 20-50.

«ОКТЯБРЬ». «20 лет спустя». В 10, 11-30, 13, 14-30, 16, 17-30, 19, 20-30, 22.

«ПЕРВОМАЙСКИЙ». «В четырех шагах от бесконечности». В 11, 12-40, 14-20, 15-15, 16, 16-55, 17-40, 18-35, 19, 20-15, 21.

Детский кинотеатр «ОГОНЕК» (в помещении кинотеатра «Первомайский»). «Барабаны судьбы». В 10, 11-45, 13-30.

«АЛТАЙ». «Там, где цветут эдельвейсы». В 15, 17, 19, 21.

«ЧАЙКА». «Там, где цветут эдельвейсы». В 13, 15, 17, 19, 21.

Клуб ЗАПАДНОГО ПОСЕЛКА. «Нет неизвестных солдат». В 15, 17, 19, 21.

В эфире

7.30 — Передача для сельских радиослушателей. **7.46** — Концерт «Песни, славящие труд». **8.00** — Последние известия (из Москвы). **8.20** — По страницам краевых газет. **17.45** — Объявления (горсеть). **19.00** — Последние известия. **19.11** — Передача «Разговор о музыке». **19.40**—Занятие радиоклуба экономистов. **20.00** — Ленинский университет миллионов. Беседа по основам философских знаний (из Москвы). **20.20** — Радиогазета «На алтайских просторах» (на немецком языке). **20.45** — Концерт «Давайте вспомним» (песни времен Великой Отечественной войны, горсеть и УКВ 4,37 м).

Телевидение

18.00 — «Говорите с Катей по-английски». **18.20** — «Храбрый заяц». Фильм-сказка. **18.40** — Документальный фильм. «Финское стекло». **19.00** — Говорит и показывает «Молодость». (Искры комсомольских дел. Репортаж из профтехучилища № 13. По странам социализма — Монголия. Художественный фильм «Иванна» по заявкам зрителей).

ВНИМАНИЮ СЛУШАТЕЛЕЙ УНИВЕРСИТЕТА РАБСЕЛЬКОРА!

Очередное занятие состоится 4 марта в 6 часов вечера.

К СВЕДЕНИЮ ВЛАДЕЛЬЦЕВ СТРОЕНИЙ И СЕЛЬСКОХОЗЯЙСТВЕННЫХ ЖИВОТНЫХ!

В соответствии с Законом об обязательном окладном страховании районные и городские инспекции Госстраха приступили к учету объектов обязательного окладного страхования и исчислению платежей у населения на 1966 год.

Страхователям вручаются свидетельства об уплате страховых платежей.

Граждане! При получении страховых свидетельств вносите страховые платежи, не допускайте недоимок! Одновременно проверьте, рассчитались ли вы по платежам обязательного окладного страхования за 1965 год.

Страховые платежи принимаются в городах и рабочих поселках Госбанком, сберкассами, инспекторами или агентами Госстраха, в сельской местности — сельскими Советами.

Напоминаем также, что Госстрах принимает на добровольное страхование животных, домашнее имущество, средства транспорта и строения.

Для заключения договоров добровольного страхования обращайтесь в инспекции Госстраха и к страховым агентам.

УПРАВЛЕНИЕ ГОССТРАХА ПО АЛТАЙСКОМУ КРАЮ.

УЧЕБНЫЙ КОМБИНАТ ЦСУ в гг. Барнауле и Бийске в течение всего года **ПРОИЗВОДИТ ПРИЕМ УЧАЩИХСЯ** с отрывом от производства **на курсы подготовки бухгалтеров и счетоводов** для промышленности и без отрыва от производства (в вечернее время) на курсы повышения квалификации **бухгалтеров, главных (старших) бухгалтеров** для промышленности и строительства.

Кроме того, в Барнауле **производится прием на заочное отделение — подготовки и повышения квалификации счетных работников для сельского хозяйства.**

Обращаться по адресу: г. Барнаул, Короленко, 109, тел. 5-50-45; г. Бийск, Ленина, 167, тел. 88.

ЖЕЛЕЗНОДОРОЖНЫЙ РАЙОННЫЙ СПОРТИВНО-ТЕХНИЧЕСКИЙ КЛУБ ПРОИЗВОДИТ НАБОР НА КУРСЫ шоферов III класса, шоферов-любителей, мотоциклистов.

Обращаться по адресу: г. Барнаул, ул. Новая, 22, райком ДОСААФ, телефон 9-30-45.

Меняю двухкомнатную квартиру старого фонда, 2-й этаж, в центре Рубцовска на квартиру в г. Барнауле.

Обращаться: г. Барнаул, ул. Тимуровская, 66, кв. 10, и г. Рубцовск, ул. Калинина, 11, кв. 10.

ПРИГЛАШАЮТ НА РАБОТУ:

ТИПОГРАФИЯ «АЛТАЙСКОЙ ПРАВДЫ» — **квалифицированных печатников** (мужчин), **отливщика металла.** Зарплата — 100 рублей.

Одиноким предоставляется общежитие.

Обращаться: г. Барнаул, ул. Короленко, 105, в отдел кадров.

БАРНАУЛЬСКАЯ КОНДИТЕРСКАЯ ФАБРИКА — на постоянную работу **рабочих** (женщин) в цехи, **электриков.**

Обращаться в отдел кадров фабрики по ул. Льва Толстого, 34.

БАРНАУЛЬСКИЙ КОМБИНАТ СТРОИТЕЛЬНЫХ МАТЕРИАЛОВ — **инженера** по труду и заработной плате, **товароведа** в отдел снабжения, **бетонщиков** в железобетонный цех, **рабочих** (мужчин и женщин) в кирпичный цех, **электросварщика, шоферов** в гараж, **грузчиков** в железнодорожный цех, **автокрановщика** в парк, **электрика** в ЖКО.

Одиноким предоставляется общежитие.

Обращаться в отдел кадров комбината. Проезд автобусом № 7 до остановки «Заводоуправление». №№ телефонов 1-15-01 и 3-31-12.

УПРАВЛЕНИЕ ТРАМВАЯ — **кондукторов, электромонтеров, рабочих-путейцев, каменщиков, плотников, уборщиц** вагонов.

Обращаться: ул. Анатолия, 304.

НОВОАЛТАЙСКАЯ ПЕРЕДВИЖНАЯ МЕХАНИЗИРОВАННАЯ КОЛОННА № 341 ТРЕСТА «БАРНАУЛЦЕЛИНСТРОЙ» — **главного бухгалтера** с окладом 161 руб. в месяц.

За справками обращаться: г. Новоалтайск, в отдел кадров, остановка автобуса «Молодежная».

АЛТАЙСКОЕ КРАЕВОЕ ПЛЕМЖИВОБЪЕДИНЕНИЕ — **главного ветврача** и **зоотехника** в краевой аппарат, **зоотехников** в межрайонные племживобъединения в гг. Бийск и Рубцовск.

Обращаться: г. Барнаул, ул. Анатолия, 178, телефон 4-40-96.

АЛТАЙСКАЯ АВТОБАЗА—**газо-электросварщика, токаря, электрика-силовика, жестянщика и художника.**

Обращаться по адресу: ул. Полевая, 2-а.

ГРЯЗЕЛЕЧЕБНИЦА И БОЛЬНИЦА ПОС. ЯРОВОЕ — **врачей** всех специальностей. Жилплощадь предоставляется. Возможно совместительство.

Обращаться: Славгород, Алтайского края, пос. Яровое, грязелечебница.

БАРНАУЛЬСКИЙ КОТЕЛЬНЫЙ ЗАВОД — **электросварщиков, слесарей**-сборщиков, **слесарей**-сантехников, **слесарей** по ремонту оборудования, **токарей**-универсалов, **токарей**-карусельщиков, **газорезчиков, формовщиков, обрубщиков, электриков, грузчиков, стропальщиков, машинистов** железнодорожных кранов, **уборщиц, гардеробщиц, санитарок** в санчасть завода, **помощника киномеханика.** В отделы: **инженеров** и **техников**-технологов, **конструкторов.**

Обращаться: пр. Калинина, 45, в отдел кадров завода.

ОЗЕРСКАЯ ШКОЛА-ИНТЕРНАТ — **бухгалтера.** Зарплата 95 рублей. Квартирой обеспечивается.

Обращаться: с. Озерки, школа-интернат.

АЛТАЙСКИЙ ТРАКТОРНЫЙ ЗАВОД — мужчин и женщин по следующим специальностям: **слесарей**-ремонтников — для работы на ТЭЦ с обучением на машинистов котла и турбин, **слесарей**-ремонтников промышленного оборудования, **электриков, слесарей**-сборщиков, **станочников**-универсалов, **станочников**-операционников, **слесарей** механосборочных работ, **формовщиков** машинной формовки, **выбивщиков, кузнецов**-штамповщиков, **слесарей**-трубопроводчиков, **трактористов, плотников, бетонщиков, пилорамщиков, газовщиков** для работы на ГГС, **модельщиков** по дереву и металлу, **слесарей**-авторемонтников, **наладчиков** спец. станков, **грузчиков** для работы в железнодорожном цехе и в цехах завода, **штукатуров-маляров.**

Оплата труда сдельная — средний заработок 80—160 руб. в зависимости от специальности.

Все прибывшие мужчины, оформляемые в кузнечный и литейные цехи, будут поселены в общежитие.

Обращаться: г. Рубцовск, ул. Тракторная, 28, в отдел кадров.

БАРНАУЛЬСКИЙ ШИННЫЙ КОМБИНАТ — **слесарей, слесарей-сантехников, электрослесарей, электромонтеров, уборщиц** производственных помещений, **машинистов, учеников прессовщиков** (совершеннолетних), **плотников, монтеров** связи, **трактористов.**

Обращаться в отдел кадров комбината, проезд трамваем № 3, остановка «БШК».

АДРЕСА И ТЕЛЕФОНЫ РЕДАКЦИИ

Барнаул, ул. Короленко, 105. ТЕЛЕФОНЫ: справки 4-47-54, редактор 4-49-56, заместители редактора 4-48-37, 4-43-54, ответственный секретарь 5-52-34, заместители отв. секретаря 5-51-13. ОТДЕЛЫ: партийной жизни 5-53-11, пропаганды и агитации 5-50-92, советского строительства и быта 5-51-73, сельского хозяйства 4-46-73, 5-54-64, промышленности и транспорта 5-52-63, 4-46-12, культуры и учебных заведений 5-50-82, информации 4-46-92, писем 4-48-71, 5-54-12, стенографистка 4-45-62, отдел объявлений 5-53-62. Общественная приемная работает с 10 до 14 часов. Телефон 5-57-62.

АГ 13826. г. Барнаул, ул. Короленко, 105. Типография издательства «Алтайской правды». Заказ № 1265. Тираж 150.000 экз.