ПРОЛЕТАРИИ ВСЕХ СТРАН, СОЕДИНЯЙТЕСЬ!

АЛТАЙСКАЯ ПРАВДА

Орган Алтайского крайкома КПСС и краевого Совета депутатов трудящихся

Год издания 49-й | № 282 (13340). | ВТОРНИК, 30 НОЯБРЯ 1965 | Цена 2 коп.

ДОСТИЖЕНИЯ КУЛЬТУРЫ—СЕЛУ

Город — селу! Этот лозунг родился на заре Советской власти. Он выражал не только трудовую смычку между рабочим классом и крестьянством, но и воплощал в себе идею большой и разносторонней помощи в повышении культурного уровня деревни. Сотни, тысячи людей шли тогда из города к крестьянину, разъясняли ему смысл новой жизни, приобщали к литературе и искусству.

Эта замечательная традиция крепнет год от года, становится шире и по сути, и по форме.

Только за последние годы в селах края открылись десятки новых библиотек. И в этом немалая заслуга горожан, которые внесли весомый вклад в комплектование книжного фонда. Всего уже собрано более 700 тысяч томов различной литературы. Опытные работники городских библиотек постоянно проявляют заботу о своих сельских коллегах.

Отдаленные бригады колхозов и отделения совхозов, а также населенные пункты, не имеющие своего постоянного книжного фонда, обслуживает около четырех тысяч библиотек-передвижек. Только за девять месяцев краевая библиотека выслала сельским жителям по межбиблиотечному абонементу свыше шести тысяч томов.

Далеко шагнула в село и музыкальная культура. Сейчас в крае работают двадцать пять сельских музыкальных школ, над которыми шефствует коллектив музыкального училища.

Когда-то было величайшей редкостью появление в селе на гастролях профессионального театра, теперь же это — обычное явление. Почти все краевые и городские театры летом проводят свой творческий сезон среди тружеников колхозов и совхозов, а филармония обслуживает их круглый год.

Можно привести и другие примеры крепнущих культурных связей города и деревни. И все же нельзя ни в коем случае самообольщаться. Время выдвигает новые требования. Скоро наша страна и все прогрессивное человечество будут отмечать славный юбилей — 50-летие Советской власти. Работники культурного фронта должны проявить максимум творческой и организационной активности в оказании сельчанам помощи в подготовке к встрече этой знаменательной даты.

Будет правильно помочь сельскому библиотекарю хорошо организовать тематический вечер, подобрать литературу к 50-летию Советской власти, 100-летию со дня рождения В. И. Ленина. Здесь нужна опытная рука работника городской или заводской библиотеки. Заслуживает одобрения и поддержки деятельность библиотекаря Алтайского вагоностроительного завода Серафимы Андреевны Коновой. Она взяла шефство над библиотекой Новоалтайского молочно-овощного совхоза и обязалась вывести ее в число лучших. К сожалению, партийная организация совхоза не оказывает библиотекарю-энтузиасту содействия.

Нынче в крупных селах открылись народные театры. Можно отметить, например, усть-пристанский творческий коллектив, который пользуется успехом у сельчан. Но вся беда в том, что народные театры не ощущают постоянной поддержки профессиональных театров. В лучшем случае их шефство сводится к передаче части театрального реквизита. Режиссерам, ведущим актерам надо бы почаще наведываться к своим подшефным, учить их нелегкому театральному мастерству. Почему бы городским театрам не приглашать сельских актеров на стажировку, на подмостки профессиональной сцены.

Коллективы театров края — а их шесть, — выезжая на гастроли, могли бы оказать большую услугу драматическим, хореографическим и другим кружкам самодеятельности. Слабую активность проявляют и работники районных отделов культуры, комитеты комсомола, которые в лучшем случае встречают и провожают гастролирующие труппы.

Большие возможности деятельно и благотворно вмешаться в культурную жизнь села есть у клубов крупных промышленных предприятий — Барнаульского меланжевого комбината, АТЗ, треста «Стройгаз» и других. Всего в крае — 50 заводских клубов. Это большая сила! Многие из них тесно связаны с подшефными колхозами и совхозами. Интересный вечер-встречу провел, например, коллектив клуба Западного поселка с рабочими-передовиками Павловского совхоза под девизом «Союз Серпа и Молота». Такая же встреча состоялась со знатными тружениками моторного завода и совхоза «Комсомольский». Но, к сожалению, таких вечеров очень мало. Как правило, клубы промышленных предприятий в страду комплектуют агитбригады, которые выезжают с концертами в поле. Но заканчивается страда, и агитбригады вступают в полосу бездействия. А почему бы им не работать круглый год? Над этим вопросом следовало бы подумать отделу культурно-массовой работы крайсовпрофа.

Большие обязанности возлагаются, особенно в связи с подготовкой к 50-летию Советской власти, на работников краеведческих музеев. В селах сейчас создаются местные музеи, рассказывающие о героических революционных заслугах и трудовых делах односельчан. Помощь специалистов краевого и других музеев здесь крайне необходима.

Наши города — растущие культурные центры. В их арсенале — могучие средства культурного воздействия на массы. При постоянном партийном руководстве горкомов партии, исполкомов Советов и профсоюзных организаций их можно сделать еще действеннее, еще более приблизить к нашей деревне. Надо воспитывать работников культуры и искусства так, чтобы они по зову души встречались с людьми труда в поле, на фермах, отгонных пастбищах, не забывали, что высокое исполнительское мастерство, горячее слово и песня, наполненные большим идейным содержанием, не только повышают общий политический и культурный уровень людей, но и помогают добиваться лучших результатов в труде.

НАВСТРЕЧУ XXIII СЪЕЗДУ КПСС

Бийский котельный завод — единственное предприятие в Союзе, которое выпускает промышленные паровые котлы производительностью от двух до двадцати тонн пара в час.

Продукция этого предприятия завоевала широкую популярность не только у нас в стране, но и во многих государствах за рубежом. Она не уступает по качеству лучшим мировым образцам. Встав на предсъездовскую вахту, коллектив наращивает темпы производства.

НА СНИМКЕ: в цехе блочной сборки котлов. На переднем плане — технолог цеха К. Н. Чирков (слева) и мастер И. П. Юрин.

Фото В. Николаева.

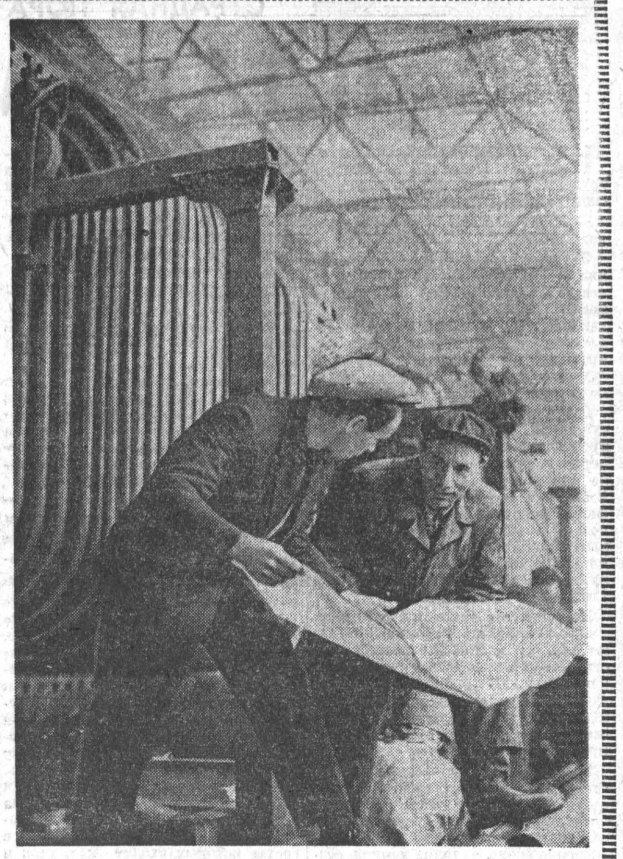

НА ОЧЕРЕДИ—НОВЫЙ ЦЕХ

РЕПОРТАЖ

ЛЕТОПИСЬ крупнейшей на Алтае стройки большой химии — стройки шинного комбината — начата еще в конце пятидесятых годов. Но не очень много в ней таких памятных каждому строителю и монтажнику событий, как подготовка промышленного объекта к сдаче в эксплуатацию.

И вот наступил черед новому цеху, который будет выпускать так нужные народному хозяйству тормозные колодки и фрикционные изделия.

Главный корпус завода асбесто-технических изделий занял столь обширную площадь, что при всей своей многометровой высоте выглядит издали приземистым. Добрая половина его стен — сплошь в стекле. В наиболее высокой части здания — два громадных пролета. Им-то и готовится сегодня путевка в жизнь.

Монтажники «Сибметаллургмонтажа» установили около 120 прессов. Почти половина их — в стадии готовности. Через несколько дней бригада Михаила Потудина обещает сдать под пуско-наладочные работы все силовое оборудование.

Неприметна, но кропотлива и емка работа Николая Зубкова и его товарищей из «Уралмонтажавтоматики». Разберись, попробуй, в бесчисленном множестве проводов, проводков и соединений. Это под силу только им, «кип-автоматчикам». И можно порадоваться — их поистине ювелирная работа близка к завершению.

А У СТРОИТЕЛЕЙ генподрядчика — БСУ-6 «Стройгаза» — свои заботы. И немалые. Бригаде Базара Талдыбаева предстоит до 25 декабря закончить кладку 4.500 квадратных метров мозаичных полов. Управиться с этим — значит ежесменно вырабатывать 154 процента нормы. Так что работа жаркая. Однако как бы ни приходилось спешить, а мозаичники не изменяют своей обычной привычке — делать все безукоризненно.

Кстати, при настилке полов строители добиваются немалой экономии. Раньше мраморная крошка завозилась издалека. Она обходилась в сорок рублей за кубометр. Сейчас она заменена известковым камнем, пропущенным через дробилку. Возят его из Власихи. Кубометр камня стоит БСУ десять рублей с небольшим. Старший прораб Владимир Будкин говорит, что, отказавшись от мраморной крошки, строители сэкономят при устройстве полов в главном корпусе завода асбесто-технических изделий не менее 23 тысяч рублей.

Бригада другого знатного в «Стройгазе» умельца Семена Назаровича Молдавана только что закончила второе (зимнее) остекление металлических переплетов и приступила к строительству подвесной галереи конвейера. Леса и опалубку для вентиляционных систем ставит бригада Василия Горяева.

ВРЕМЕНИ В ОБРЕЗ. И строителей очень беспокоит медлительность некоторых субподрядчиков. «Промвентиляции» по-хорошему следовало бы уже закончить монтаж 150 квадратных метров воздуховодов — сдерживает цех заготовок (ее же цех, «Промвентиляции»); сделать надо срочно вытяжку от прессов четырех систем — у заказчика нет ремней и шкивов. По вине «Сибэлектромонтажа» затянулась прокладка двухсот метров труб силовой разводки на участке холодного прессования. Осталось также уложить семьсот метров кабеля и затянуть более пяти километров проводов в трубы — и это не делается, хотя материалы есть. «Сантехмонтаж» тоже не закончил пока свои работы.

И. ПРИЛИПЧЕНКО.

Стройка шинного комбината.

Дела термообрубного

На этом предприятии все новое и молодое: и корпуса цехов, и кустики возле них, и руководители — инженеры и техники. И оборудование на самом молодом предприятии города — Рубцовском заводе тракторных запасных частей — монтировалось по последнему слову техники.

Высок уровень механизации и автоматизации производства в термообрубном цехе. Детали из цеха в цех транспортируются конвейерами. Очень много делает для повышения производительности труда, облегчения условий работы отдел механика, который возглавляет Николай Иванович Трусов.

Мастер отдела механика т. Репитев предложил и сам изготовил приспособление, совмещающее две операции,—обрубку ведущего колеса трактора (звездочки) по внутреннему и внешнему контуру. В рационализации и изобретательстве активно участвуют слесари-ремонтники М. Кобзев, И. Вчиров, токарь В. Колесников.

В предоктябрьском соревновании термообрубной цех занял первое место среди литейных цехов города. Ему вручено переходящее красное знамя горкома КПСС и горисполкома.

За десять месяцев в лицевые счета экономии участков марганцевистого и углеродистого литья записано почти 59 тысяч рублей.

Вступая в соревнование в честь XXIII съезда КПСС, коллектив взял обязательство до конца года дать сверх плана продукции на 452,5 тысячи рублей.

(Наш соб. корр.).

г. Рубцовск.

УРОЖАЙ ДЕЛАЮТ ВО ВСЕ ВРЕМЕНА ГОДА

К. К. ШЕФЕР. Фото С. Гольцмана.

Несколько лет тому назад, когда мы ставили в пример бригаду К. К. Шефера, нам обычно отвечали: случайность — под дождь посеять угадали. Теперь даже самые закоренелые скептики вынуждены признать Карла Карловича настоящим мастером земледелия.

Но Шефер делает урожай не один. Он лишь дирижер созданного им же большого и слаженного оркестра. Стратегию и тактику плодородия он вырабатывает вместе с членами своей бригады, штабом которой является бригадный совет. В совет входят опытные хлеборобы, кукурузоводы, садоводы. Раз в месяц проводятся общебригадные собрания, где Шефер отчитывается о работе, говорит об очередных задачах.

Бригада Шефера — многоотраслевая. За ней закреплено 1.754 гектара земли, из которых 834 гектара — пашни, 244 — сада, 306 — сенокосов, 370 — пастбищ. 50 человек из 72 трудоспособных членов бригады занято в садоводстве. Закреплено за бригадой 7 тракторов и 4 комбайна. В последние семь лет, четыре из которых были засушливыми, средняя урожайность зерновых составила 17 центнеров с гектара, кукурузы — 400 центнеров, а каждый гектар садов и ягодников дал свыше 45 центнеров продукции. Себестоимость зерна, кукурузы, плодов и ягод на 10—25 процентов ниже, чем предусматривалось планом. В чем секрет успеха?

В последовательном внедрении высокой культуры земледелия и в правильном сочетании общественных и личных интересов. Здесь стало законом — пахать зябь под зерновые только в августе. На ней успевают прорасти сорняки, которые осенью уничтожаются культивацией и дискованием. Весной зябь боронится в два следа: поперек пахоты и по диагонали. Как только подойдет почва, ее дискуют, боронят и засевают. В первые сроки (конец апреля и первая декада мая) сеют горох, пшеницу, ячмень. В средние сроки — овес, а в конце мая, когда земля хорошо прогреется, — просо и гречиху.

Зерновые сеют перекрестным и узкорядным способами, с обязательным прикатыванием. Под пшеницу и гречиху вносят по 1,5 центнера суперфосфата.

Два года подряд здесь получают хорошие урожаи гречихи сорта Богатырь. В 1964 году с площади 38 гектаров собрано по 15 центнеров на круг. В нынешнем с площади 43 гектара — по 19 центнеров. В будущем году посевы этой культуры расширятся до 100 гектаров.

В бригаде — пятипольный севооборот. Первое поле занято под кукурузой, второе — под яровой пшеницей, третье — занятый пар (однолетние травы), четвертое — озимая рожь, крупяные, пятое — фуражные культуры (овес, ячмень). В выводном клине размещаются семенники люцерны, клевера и тимофеевки. Полученные семена идут на улучшение лугов и пастбищ.

Кукурузу на силос выращивают два механизированных звена. За каждым закрепляется по 120—130 гектаров. М. Галдин со своим напарником А. Роотом в течение семи последних лет не получали с гектара меньше 350 центнеров зеленой массы. Лучший их результат — 550 центнеров. Кроме общеизвестных приемов на обработке почвы, механизаторы вносят под кукурузу перегной по 20—25 тонн на гектар. В течение лета проводится трехкратное культивирование междурядий с одновременной подкормкой минеральными удобрениями. В силу того, что поля у нас на крутых холмах, кукурузу сеют не квадратно-гнездовым, а широкорядным способом и обязательно вместе с бобами. На гектар вносится 30 килограммов кукурузы и 10 килограммов бобов. Силос из такой смеси богат белком. Почва после кукурузы и бобов — лучший предшественник для зерновых.

Одним из могучих рычагов в борьбе за урожай является аккордно-премиальная система оплаты труда. Каждый год бригада получает премии за сверхплановые урожаи. Нынче за кукурузу будет выплачено дополнительно 1.100 рублей, за гречиху — 350 рублей и садоводам — 4.700 руб.

Неплохо решены в бригаде и бытовые вопросы. Летом на полевом стане работают столовая, красный уголок, созданы хорошие условия для сна и отдыха.

Хлеборобы и садоводы постоянно ищут новые резервы. «Урожай делают во все времена года», — говорят они и подтверждают это делами. Сейчас люди анализируют, обобщают результаты работы за год, учатся в агротехнической школе, ремонтируют технику, готовят удобрения.

А. ГРИНЬ,
главный агроном совхоза «Мичуринец».
Алтайский район.

СЕРДЕЧНАЯ БЛАГОДАРНОСТЬ

По случаю 48-й годовщины Великой Октябрьской социалистической революции Центральный Комитет КПСС, Президиум Верховного Совета СССР и Совет Министров СССР получили многочисленные телеграммы и письма от трудящихся, коллективов предприятий, учреждений, колхозов, совхозов и строек, от партийных и общественных организаций нашей страны, а также от братских партий, общественных организаций и отдельных лиц из-за рубежа.

Эти телеграммы и письма содержат праздничные поздравления и высокую оценку внутренней и внешней политики КПСС и правительства СССР. В посланиях зарубежных друзей содержатся также добрые пожелания народам Советского Союза, Коммунистической партии и Советскому правительству новых больших успехов в деле строительства коммунизма, в борьбе за всеобщий мир, против империализма, колониализма и неоколониализма, за демократию и социальный прогресс, за полное торжество великих идей марксизма-ленинизма.

Центральный Комитет КПСС, Президиум Верховного Совета СССР и Совет Министров СССР выражают сердечную благодарность всем трудящимся и организациям Советского Союза, братским партиям, зарубежным организациям и отдельным лицам за их праздничные поздравления и добрые пожелания советскому народу, КПСС и правительству СССР.

ЦЕНТРАЛЬНЫЙ КОМИТЕТ КПСС. ПРЕЗИДИУМ ВЕРХОВНОГО СОВЕТА СССР. СОВЕТ МИНИСТРОВ СССР.

ГОРЯЧИЕ ПОЗДРАВЛЕНИЯ

По случаю национального праздника Социалистической Федеративной Республики Югославии — Дня Республики Центральный Комитет КПСС, Президиум Верховного Совета СССР и Совет Министров СССР направили Центральному Комитету Союза коммунистов Югославии, Союзному исполнительному вече СФРЮ, братскому югославскому народу телеграмму, в которой передают сердечные поздравления и самые добрые пожелания.

В телеграмме, подписанной товарищами Л. И. Брежневым, А. И. Микояном, А. Н. Косыгиным, на имя товарищей Иосипа Броз Тито и Петра Стамболича выражается уверенность, что между нашими партиями и странами и впредь будут крепнуть и развиваться отношения дружбы и всестороннего сотрудничества на благо народов Советского Союза и Югославии, в интересах дела мира, социализма и коммунизма.

(ТАСС).

БРАТСКИЙ ПРИВЕТ

Президиум Верховного Совета СССР и Совет Министров СССР в телеграмме на имя Президиума Народного собрания Народной Республики Албании и Совета Министров Народной Республики Албании передали от имени советского народа братский привет албанским трудящимся по случаю 21-й годовщины освобождения Албании от фашистских захватчиков.

В телеграмме отмечается, что Советское правительство всегда выступало и выступает за упрочение дружбы и сотрудничества между Советским Союзом и Албанией.

(ТАСС).

К. М. СИМОНОВУ—ОРДЕН ЛЕНИНА

За большие заслуги в развитии советской литературы и в связи с пятидесятилетием со дня рождения Указом Президиума Верховного Совета СССР от 27 ноября 1965 г. писатель Симонов Кирилл (Константин) Михайлович награжден орденом Ленина.

(ТАСС).

НОВОСТИ НАШЕЙ ПЛАНЕТЫ

ТРЕБОВАНИЯ НАЦИОНАЛЬНОГО ФРОНТА ОСВОБОЖДЕНИЯ

ХАНОЙ, 29 ноября. (ТАСС). Южновьетнамское информационное агентство «Освобождение» опубликовало заявление комиссии по связям с иностранными государствами Национального фронта освобождения Южного Вьетнама по поводу решения правительства Соединенных Штатов направить в Южный Вьетнам еще 40 тысяч американских солдат.

В заявлении, переданном Вьетнамским информационным агентством, выражается протест против планов американской военщины и указывается, что Национальный фронт освобождения Южного Вьетнама и южновьетнамский народ вновь требуют, чтобы американские империалисты немедленно прекратили агрессивную войну в Южном Вьетнаме, прекратили воздушные налеты на ДРВ, уважали Женевские соглашения 1954 года по Вьетнаму, позволили вьетнамскому народу самому решать дела своей страны.

ТЕРПЯТ ПОРАЖЕНИЯ

ЛОНДОН, 28 ноября. (ТАСС). Два батальона марионеточных войск были сегодня полностью разгромлены бойцами армии Освобождения в ожесточенном сражении на крупнейшей в стране каучуковой плантации в 64 километрах к северо-западу от Сайгона. Как явствует из сообщения сайгонского корреспондента агентства Рейтер, это самое крупное поражение марионеточных войск за последние шесть месяцев боев в Южном Вьетнаме.

Бойцы армии Освобождения атаковали сайгонские войска в тот момент, когда они выстроились для выхода из плантации, решив, что они разогнали подразделения армии Освобождения в этом районе. В этот момент на них обрушился огонь артиллерии и стрелкового оружия бойцов армии Освобождения. Патриоты бросились в рукопашную атаку, вклинились в колонну противника.

Марионеточные войска вызвали на помощь американскую авиацию. Однако американские самолеты в суматохе боя сбросили бомбовый груз на своих союзников. В результате южновьетнамские войска понесли еще более жестокие потери. Тяжелые потери понесли также и американские советники, участвовавшие в этом бою. Для эвакуации тяжелораненых солдат марионеточных войск и американских советников потребовалось десять транспортных американских самолетов.

СБИТЫ НАД ДРВ

ХАНОЙ, 28 ноября. (ТАСС). Американские самолеты подвергли вчера бомбардировке центр провинции Иенбай и населенные районы вокруг города. По предварительным сообщениям, зенитчики сбили два американских самолета.

Сегодня американские самолеты подвергли бомбардировке населенные районы в ряде провинций. Четыре самолета были сбиты. Захвачены в плен несколько американских летчиков. Число американских самолетов, сбитых над Северным Вьетнамом, достигло 805.

НА XXIX СЪЕЗДЕ КОМПАРТИИ ВЕЛИКОБРИТАНИИ

ЛОНДОН, 29 ноября. (ТАСС). На проходящем здесь XXIX съезде Компартии Великобритании закончилось обсуждение политического доклада исполкома Компартии, представленного генеральным секретарем партии Джоном Голланом. По окончании прений он выступил с заключительным словом. Доклад Голлана был одобрен съездом.

ПОДГОТОВКА К ВЫБОРАМ В НАРОДНЫЕ СУДЫ

В городах и селах края полным ходом идет подготовка к выборам в народные суды. Образованы избирательные участки и избирательные округа, созданы участковые избирательные комиссии и комиссии для приема избирательных бюллетеней и подсчета голосов. На днях повсеместно закончено составление списков избирателей. Они вывешаны для ознакомления в агитпунктах.

Сейчас на очереди следующий ответственный момент избирательной кампании — выдвижение кандидатов в народные судьи.

Оживленно в агитпунктах. Здесь проходят отчеты о работе народных судов перед избирателями, лекции и беседы на юридические темы.

«КОСМОС-98» — В ПОЛЕТЕ

Сообщение ТАСС

27 ноября 1965 года в Советском Союзе произведен очередной запуск искусственного спутника Земли «Космос-98».

На борту спутника установлена научная аппаратура, предназначенная для продолжения исследований космического пространства в соответствии с программой, объявленной ТАСС 16 марта 1962 года.

Спутник выведен на орбиту с параметрами:

— начальный период обращения — 92 минуты,

— максимальное расстояние от поверхности Земли (в апогее) — 570 километров,

— минимальное расстояние от поверхности Земли (в перигее) — 216 километров,

— наклонение орбиты — 65 градусов.

Кроме научной аппаратуры, на спутнике имеются:

— радиопередатчик, работающий на частоте 19,996 мегагерц,

— радиосистема для точного измерения элементов орбиты,

— радиотелеметрическая система для передачи на Землю данных о работе приборов и научной аппаратуры.

Установленная на спутнике аппаратура работает нормально. Координационно-вычислительный центр ведет обработку поступающей информации.

СТРАДНАЯ ПОРА ЖИВОТНОВОДОВ

С ПЛАНОМ И БЕЗ ПЛАНА

НА ИСХОДЕ сельскохозяйственный год. Очевидны результаты трудовых усилий. В Поспелихинском райсельхозуправлении говорят:

— Много сделали нынче животноводы наши.

Это рост поголовья скота, повышение его продуктивности. Почти на квартал раньше срока выполнили поспелихинцы годовые планы продажи молока, мяса, яиц и шерсти. По десятимесячным итогам соревнования животноводов края району присуждено переходящее знамя крайкома партии и крайисполкома.

Досрочное выполнение заказов государства на животноводческую продукцию — результат отрадных перемен, происходящих на селе после мартовского Пленума ЦК КПСС. Работники колхозных и совхозных ферм стали вершить дела энергичнее, с инициативой и хозяйственным расчетом. Районные организации помогают колхозам и совхозам придать всем хозяйственным работам четкую плановость.

Поговорите с доярками, скотниками, зоотехниками. Радостно отмечают они, что наконец-то животноводство стало пользоваться всеобщим вниманием. В районе разработан двухлетний план механизации скотных дворов. Родился этот план осенью, а передовые хозяйства уже претворяют его в жизнь.

Конкретностью, стремлением поставить животноводство на научную основу отличается нынешний план организации зимовки скота. В нем сельхозуправление учло все — размещение скота, наличие кормов, сбалансированные рационы, распорядок рабочего дня, зоотехническую учебу. Особое внимание уделено кормоприготовлению. Для каждого хозяйства рассчитана необходимость в кормоцехах, причем определены календарные сроки ввода их в действие.

Жизненность планов обеспечивается кропотливой организаторской работой. В Поспелихе не забывают этого непреложного требования.

Для большинства ферм кормоприготовление — дело новое. Поэтому еще до постановки скота во дворы были организованы поездки работников кормоцехов за опытом и советами к научным сотрудникам Семипалатинской экспериментальной животноводческой станции. Возвратились они с пачками чертежей и рецептов, с боевым настроением поставить кормоприготовление, что называется, на высокую ступень.

Но всюду ли планы настойчиво претворяются в жизнь?

ПРИ ФЕРМАХ колхоза имени Ленина нынче открыты два трехкомнатных дома животновода с библиотечками, радиоприемниками, ларьками сельпо, стиральными машинами. В том и другом доме на самых видных местах — задания коллективам ферм: надоить в среднем от коровы, в ноябре—декабре 270 килограммов молока.

— Будет столько?

— Добьемся! — твердо отвечает председатель колхоза Николай Васильевич Некрюков. — С думой об этом животноводы начинают всякий рабочий день.

Уверенность председателя — обоснованная уверенность. Жизнь ферм течет строго по планам. В заранее намеченные сроки к местам зимовки скота подвезены сено и солома, заработали кормоцехи, начались занятия в зооветкружках.

К кормам в колхозе относятся бережливо. Разве не говорит об этом тот факт, что солома доставляется на фермы только спрессованными тюками? Ни одной былинки не теряется!

В кормоприготовлении колхозные животноводы сделали даже больше, чем было намечено. Солому они запаривают и сдабривают кальцинированной содой, камыш измельчают и перемешивают с силосом. Супоросные и опоросившиеся свиноматки обеспечиваются дрожжеванным кормом из болтушки с картофелем, пропущенным через пастеризователь, а телята и поросята — заменителем молока. Для скота, поставленного на интенсивный откорм, изготавливаются солеминеральные брикеты, в состав которых входят мел, хвоя и микроэлементы.

Разнообразно «меню» кормокухонь. Раньше концентраты давались коровам в сухом виде, часть корма при этом терялась. Теперь вся норма концентратов скармливается в виде теплой болтушки. Во-первых, исключены потери корма, а главное — в жидком виде он лучше усваивается животными.

Засушливое лето не позволило колхозу создать достаточные запасы кормов. При использовании их в неподготовленном виде на одну условную голову в сутки пришлось бы 4,5 кормовых единицы. Такой рацион обеспечивает лишь поддержание жизнедеятельности организма животного. А разнообразным кормоприготовлением колхоз увеличил питательность рационов в полтора раза, это уже обеспечило хорошую продуктивность скота.

Начальная пора зимовки самая трудная. Но животноводы колхоза имени Ленина смотли надаивать в сутки почти четыре килограмма молока от коровы. Этому содействует, конечно, не одно кормоприготовление. Задания даны доярам в зависимости от молочности каждой группы коров. В особый гурт сведены племенные животные, которым обеспечено лучшее кормление. Введена трехкратная дойка недавно растелившихся коров.

Хороший порядок завел Некрюков. Каждое утро в председательский кабинет сходятся зооветработники, заведующие фермами. К каждому из них Николай Васильевич обращается с вопросом:

— Что сегодня у вас по плану?

Разговор идет накоротке, но конкретно, по-деловому. А вечером Некрюков лично непосредственно на фермах проверяет, как выполнены планы и его указания.

РАССКАЗЫВАЮТ, однажды председателя колхоза «Прогресс» Василия Архиповича Тюрина спросили:

— Почему не применяете мочевину?

— А ну ее, — отмахнулся Тюрин. — Одна беда с ней...

— Какая беда?

— А вот такая... Привез когда-то наш колхозник из «Сельхозтехники» в кармане этой самой штуки, дал по горсти десятку овец, а они подохли от нее.

— Мочевиной надо пользоваться разумно.

— Это так, — согласился Тюрин. — Только лучше уж подальше от греха!..

Можно было бы не поверить в достоверность столь анекдотического диалога, если бы состояние дел в «Прогрессе» показывало какой-либо прогресс во внедрении достижений науки и передовой практики на здешних фермах. Но нет же его!

Правда, кормоцех в «Прогрессе» имеется. Под нажимом районных организаций со скрипом построили его в прошлом году. Но на лето он был оставлен безнадзорным.

Неведомо кто разбил стекло манометра, уволок часть труб, колосники, даже мотор. Теперь уже второй месяц руководители колхоза, что называется, толкут воду в ступе, рассуждая о трудностях приобретения недостающих деталей для парообразователя. А между тем над колхозом шефствует не кто иной, как межрайонная «Сельхозтехника»!

Животноводческие помещения в «Прогрессе» почти все новые, типовые. Возможностей образцово организовать зимовку здесь куда больше, чем в соседнем колхозе имени Ленина. И рекомендации своевременно даны райсельхозуправлением. А что делается?

Трудно сказать, составлены ли в колхозе кормовой баланс и рационы. Тюрин утверждает, что якобы имеются эти документы, однако не сумел он отыскать их, когда ими заинтересовались члены рейдовой бригады районной газеты.

Допустим, председатель прав. Но какой толк от рационов, если рецепты их хранятся за семью замками, недоступны животноводам? Доярке Анне Фатериной был задан вопрос:

— Сколько соломы получает корова за день?

— Кто ж ее знает, — последовал ответ. — Даем семь центнеров на сарай.

О том, чтобы кормить животных в зависимости от их молочности, даже разговоров нет. А между тем четыре года тому назад колхоз покупал двести телок симментальской породы, и, хотя племенная работа на ферме запущена, среди коров, заслуженно называемых козами, есть потомство хороших животных. Только у руководителей хозяйства не доходят руки до того, чтобы отобрать их в один гурт, поставить на раздой при поощрительном кормлении.

В «Прогрессе» сжились с неурядицами, не устраняют их. Летом все коровы доились механически, с осени же переведены на ручное доение. Почему? Со дня на день откладывается установка оборудования.

Главная причина всех недостатков — отсутствие плановости в работе. О том, как своеобразно относятся в «Прогрессе» к государственным заданиям, свидетельствует плакат, висящий в доме животновода, кстати заметим, совершенно необорудованном, захламленном. На этом плакате черным по белому написано, что годовой план надоя молока — 1.600 килограммов на корову. А доярки, портретами которых украшен плакат, обязались надоить всего лишь по 1.400—1.500 килограммов. Плакат висит с весны, и до сих пор никто не обратил внимания на несуразность.

— Сколько надоите молока до конца года?

— Трудно сказать, — пожимает плечами Тюрин. — Как растел покажет...

— Каковы суточные надои нынче?

— Затрудняюсь сказать... Сводки нет под руками.

Понять Тюрина нетрудно. Стыдно ему называть надой, не превышающий полутора литров!

ПО СРАВНЕНИЮ с надоями колхоза имени Ленина это в два с лишним раза меньше. И уж совсем ни в какое сравнение не идут показатели «Прогресса» с результатами передовых хозяйств района.

Почему же этакое отставание не тревожит председателя колхоза, секретаря парторганизации А. Жукова, колхозников?

В 1961 году районными организациями колхозу давался план надоить в среднем на корову 1.900 килограммов молока. За пять лет задание постепенно снизошло до 1.600 килограммов. То же самое случилось с фактическими надоями. В 1961 году они составляли 1.688 килограммов, а в прошлом — всего лишь 1.229. Выходит, каков спрос, такова и отдача!

«Прогресс» числится в районе экономически отсталым хозяйством. С тех пор, как он был так назван, ему оказана огромная помощь, например, списанием долгов, выдачей новых денежных ссуд, пополнением машинного парка. Но вместе с тем необоснованным снижением планов районные организации приучили его руководство безответственно относиться к государственным заданиям, к резервам развития и повышения продуктивности животноводства.

При составлении плана зимовки скота райсельхозуправление не обошло вниманием «Прогресс». Много хороших рекомендаций дано хозяйству. Не хватает сельхозартели лишь практической помощи. Верно, главный зоотехник управления т. Тырышкин не так давно навестил здешние фермы. Но что толку от мимолетного наезда? Случая же, когда бы специалисты и руководители районных организаций провели в «Прогрессе» несколько дней, практически осуществили какое-либо мероприятие, колхозники не помнят. А ведь только глубокое проникновение в экономику хозяйства позволит вскрыть недостатки, вывести его на верный путь.

А. СОТНИКОВ.
(Наш спец. корр.).

Поспелихинский район.

Принимай эстафету, юный!

ДЕНЬ, РАВНОВЕЛИКИЙ ЖИЗНИ

Рядом с праздничной трибуной стоял целый строй седобородых стариков. Красные ленты на их шапках говорили о завидно прожитой жизни, объясняли то, почему они так строго и оценивающе смотрят на проходящих.

Когда демонстрация кончилась и деды направлялись по домам, кто-то сказал:

— А Кириллы-то Ивановича нынче не было. Небывалый случай... Что значит годы.

Все закивали головами, замолчали, задумали одну думу. Такова жизнь, что даже в самый свой, в самый великий праздник — в Октябрь — не можешь, как прежде, быть с людьми.

А из окна Кириллу Ивановичу Матюху были видны флаги на улицах и люди с флагами. Садясь к праздничному столу, он, всегда отвергавший всякое питье, подумал, что сегодня бы и рюмочку можно.

Радио перед московским парадом рассказывало о минувшем дне мира, но внимание Кирилла Ивановича настроено было сегодня на одну волну, откликнулось только на события во Вьетнаме.

— Слышь, старуха, а вьетнамцам-то тайга—тоже мать. Со всех сторон идут в нее люди, и всех она принимает и сокрывает.

Рассуждает он об этом много и долго, и неправильно употребленное «тайга» вместо «джунгли», как мостик, приводит его к прошлому.

— Слышь, старуха, как увидал я впервые черневую тайгу, сердце так и оборвалось: ну, думаю, через нее не только бежать страшно, близь нее и жить-то — мрак на душе. А теперь — жизни без нее не придумаю.

Кирюшка Матюх из предместья города Чернигова и знать не знал про тайгу. Неизвестно, как пошла бы дальше его жизнь, не случись горе. В тишайшем городе Нежине, известном своими огурцами, арестовали старшего брата, Фаддея. Арестовали, а после расстреляли. Вот и поехал в город Нежин двадцатилетний Кирилл — узнать, за что могли казнить смешливого, доброго человека Фаддея Матюха.

— Нет, не убийца твой брат, не грабитель-кровопиец, — объяснили ему друзья брата.—А погиб он потому, что поперек неправды и злодейства стал.

Так и стало дело расстрелянного брата делом жизни Кирилла. Эта дорожка, как многих, привела его в ссылку, в таежные края.

Вот уже 48 Октябрей прошло в его жизни. Неотчетливыми деталями замелькали эти 48 раз, но память выхватила особенно ярко один — таежный, в колчаковщину, Октябрь.

В тот день он только что возвратился в отряд из дому. Пробрался домой тайком — слухи ходили, что в их Мажарке (село такое под Минусинском) белые жутких дел наделали. Долго ходил задами вокруг избы тестя, а когда улеглись все, стукнул тихонько в окно.

Рассказывала, плача, шепотом жена, как терзали ее беляки, как под конец «помиловали», бросили с ребенком по лестнице со второго этажа. Сама себя не слышала, а девочка только пискнула, а потом затихла, застучала головенкой по ступеням. С тех пор и молчит, пить-есть не просит, лицом потемнела.

Остаться дома Кирилл не остался— опасно, и такое зло на сердце кипело, что той же ночью — обратно в отряд. А там, на таежной поляне, на сборе в честь Октября, залез на пень, что был партизанам трибуной, и хоть не охоч был до разговоров, сказал:

— Не удастся зверюгам повернуть колесо назад. Око за око, зуб за зуб!

Не знал он тогда, что дочь его останется глухой и немой после вражьей «милости». Но знал он твердо: быть Октябрю вечно, чего бы это ни стоило лично ему.

По радио рассказывали о параде в Москве, а Кирилл Иванович продолжал начатое: он проецировал настоящее на прошлое. Проходили, скажем, по Красной площади ракеты, которые могут ударить по любому району земли, а старуха его слушала про трехдюймовки. Говорили о гостях из 60 с лишним стран, а старуха слушала, как «перли на нас 16 вражьих голов».

Будь Кирилл Иванович чуть покрепче, как год-два назад, собрался бы он теперь к ребятишкам. В последние годы жил он в Эликманаре и больше всего любил рассказывать ребятишкам о жизни. Детские глаза становились серьезнее, в них проходили ответы его мыслей: он толковал им про живое и мертвое, про то, что свято и что проклято. Он учил их жить не суетно, а во имя большого будущего.

К счастью, жизнь давала ему возможность говорить не только о далеком прошлом. И Кирилл Иванович говорил про то, например, что если Егор Спиридонович Ревякин весь себя отдавал колхозу, дневал и ночевал в поле, не знал ни дня ни ночи, то буквально через несколько домов от него жил человек, схожий по сути своей с кровопийцей, — захребетник и паразит.

— Заполнял я извилины в ребячьих мозгах, хоть и не шибко я какой грамотный или ученый, — смеется Кирилл Иванович.

Но известно же: доверие людское, особенно ребячье, к словам измеряется не ученостью и не общественным положением. В данном случае «извилины» очень здорово заполнялись, потому что разговаривал с ребятишками не кто-нибудь, а старый, старейший коммунист, который по первому зову о помощи брал, например, вилы в руки и шел метать скирды в колхозе или помогал убирать хлеб. А ведь не был колхозником — служащий, все знали, а потом и вовсе пенсионер союзного значения.

Ребята, слышавшие его рассказы или слышавшие о нем, пишут ему теперь письма, просят рассказать о прошлом. Не может: не видит. А когда просит писать других — не получаются мысли такими, как хочется, теряется нить.

Иногда приходят городские учителя. Он рассказывает им, что помнит, чтобы они, связав воедино сказанное, заполнив своим знанием пропущенное, втолковали ребятам, что свято, а что проклято.

Но сегодня уж никто не придет— праздник. Внук Серега — ему бы в самый раз рассказать про ясные думы нынешние: он парень в тех годах, когда дед в партию вступал, — и тот где-то гуляет, видно, с друзьями. Ему, Сергею, дедовы рассказы— далекая даль, вроде страниц учебника по истории.

А как рассказать внуку, как объяснить, что каждая строчка учебника, каждая строчка истории полита кровью?

Был конец лета — начало осени грозового семнадцатого. Он ездил по сибирским городам, держа в руках ящик с набором инструментов. Если б знали, что в ящике лежат и готовы вот-вот вырваться на свободу слова: «Только эта партия, наша партия, осталась стоять на посту. Только она в этот смертный час свободы не покинула рабочих кварталов... Готовьтесь же к новым битвам, наши боевые товарищи!.», так вот: если бы знали, что рабочий большевик Павел Бесталанный (он был в это время не Кириллом и не Матюхом) везет манифест VI съезда своей партии, то ему б несдобровать.

Но он «сдобровал» и доставил манифест по нужным адресам, а вскоре затем начались и новые битвы, которые всколыхнули всю Сибирь.

Все-таки как много ни вспоминай, долго тянется осенний вечер у человека, которому ни писать, ни читать, а только вспоминать. Тут пожалел он даже о том, что перебрался в город из Эликманара. С утра до ночи он топтался бы теперь в своем саду. А сад был — на 75 деревьев. Зачем так много и не для торговли ли? Нет, конечно, кажая торговля. Каждый знал: приходи к Матюху в сад, ешь на здоровье, лишь не пакости, это не прощается. Сейчас бы нежил, утеплял свой сад потихонечку...

Вот уже прослушана погода на завтра (мороз опять и солнце). Заиграла музыка — светлая, только чуть будто грустная: ну, словно, ты в солнечный полдень в тайге, смолою пахнет и чуть — землей...

А потом он видел Ленина, явственно видел: как тот, молодой еще, гораздо моложе его, Кирилла Матюха, протягивал ему билет, принимал в партию. Но происходило это не в Женеве, где Ленин жил и писал свои «Две тактики» в то время, когда Кирилл Матюх вступал в партию, и не в Чернигове даже, где стал большевиком в 1905 году Матюх, а у костра в полуночной тайге.

А потом будто присели они у костра — смолой пахло и чуть — землей и долго и грустно говорили про старших погибших братьев: Владимир Ильич — про Александра, Кирилл Иванович — про своего доброго и смешливого Фаддея.

Кирилл Иванович во сне улыбнулся: хоть сон праздничный ему приснился.

А если он завтра расскажет, что билет в партию ему выдавал Ленин, — поверьте ему.

Н. ЦЕЛМС.

г. Горно-Алтайск.

НЕУЮТНО В ЧЕРЕМУШКАХ МЕХАНИЗАТОРАМ

Быт строителя на площадке

БРАТЦЫ, что-то холодно в бытовке...

— А ты включал электропечь?

— Включал — не греет.

— Проверь проводку...

— Так и есть, отрезали нас: два конца на столбе торчат...

Такой разговор я услышал в один из ноябрьских дней в Черемушках между рабочими управления механизации и спецработ треста «Барнаулжилстрой». Тогда бытовок лишили тепла и света. Оказывается, такое случается не впервой. Полторы сотни строителей мерзли без энергии и раньше. Обязаны они этим начальнику БСУ-2 того же треста т. Шелопаеву. Это он скомандовал: «Рожь провода, ребята».

Оказывается, экономят энергию за счет удобств и здоровья строителей. А работники БСУ-2 представляют дело так, будто ничего особенного не случилось. Подумаешь, снова заболел после перенесенной операции бетонщик Минин. Подумаешь, машинистам башенных кранов негде обогреться и просушить спецовку...

НЕ РАЗ НАПРАВЛЯЛИ своих «парламентариев» работники управления механизации в БСУ-2.

— Подключите?

— Подключим.

— Когда?

— Завтра.

— Но вы так уже третий день говорите. Разрешите, мы сами!

— Нет.

— Что же делать, Александр Васильевич? — обращается начальник участка т. Потлов к начальнику управления механизации т. Леденеву.

— Просить надо.

— Да сколько можно просить?

— Идемте со мной, уверен, договорюсь.

И вот они в кабинете начальника БСУ-2.

— Значит, завтра подключите, Дмитрий Михайлович?

— Обязательно.

— Ну вот, а Потлов мне не верит...

И прав оказался Потлов: ни завтра, ни послезавтра линию не подключили. А в чем причина? В этом районе действует только одна трансформаторная подстанция, не достроено еще две: к одной не хватило 400 метров кабеля, к другой нет трансформаторов. А ведь их предполагалось сдать в эксплуатацию еще летом...

— Надо с ОКСа горисполкома спрашивать, — говорит т. Шелопаев. — Это он подсидел нас с трансформаторами.

НА ВСЕ ЧЕРЕМУШКИ одна столовая, один магазин и два буфета. Только наиболее стойкие пытаются обедать в столовой. Ее пропускная способность — двести человек в час при условии, если обедающий сидит за столом не более пятнадцати минут. А сесть за столы могут сразу только пятьдесят человек. В Черемушках же — многие сотни рабочих. Нетрудно себе представить, какие очереди вытраиваются здесь, сколько времени тратится впустую!

Помещение для столовой неудобное. Кстати, оно предназначалось для магазина полуфабрикатов. Складских помещений нет. «Механизация» ограничивается мясорубкой. При всем своем старании работники столовой не могут угодить клиентам.

Торговлю надо расширять: спрос велик. Выручка единственного продовольственного магазинчика за прошлый месяц составила более 75 тысяч рублей. Однако торгующие организации, в том числе орс треста «Стройгаз», особенно не тревожатся. Развозная торговля налажена плохо. На весь этот микрорайон — четыре буфетчицы.

— Не положено больше по штату, — заявляют в орсе.

В ОДНОЙ ИЗ БЫТОВОК управления механизации на стене висит красный вымпел «Передовой бригаде».

— Чья бригада?

— Смолякова. Но они сюда не заходят. Вагончик перетаскивали, растрясли, ремонт нужен.

Захожу еще в четыре бытовки. Они мало чем отличались от первой.

— Какое занятие находите в перерыв? — спрашиваю механизаторов.

— Кроме «козла», пожалуй, никакого.

— Газеты, журналы есть у вас?

— Приносим иногда из дому...

С одной стороны стола забивали «козла», с другой — резались в карты. Бригада «отдыхала».

И. САБЛИН.

Трест «Барнаулжилстрой», управление механизации и спецработ.

ИЗ СЭКОНОМЛЕННЫХ МАТЕРИАЛОВ

Хорошо оборудованные душевые, буфет, курилка, просторный красный уголок и некоторые подсобные помещения — так выглядит бытовка, которую недавно сдали в эксплуатацию для рабочих первого участка. Теперь это самое благоустроенное бытовое помещение во всем третьем строительном управлении Славгородского треста.

Примечательно, что около 15 процентов строительных материалов для сооружения этого помещения сэкономлено хозрасчетными бригадами, а стены бытовки полностью выложены из сэкономленного кирпича.

(Наш соб. корр.).

г. Славгород, строительный трест.

МЕРЫ ПРИНЯТЫ

«ЗИМОВКУ СКОТА— ПОД КОНТРОЛЬ ОБЩЕСТВЕННОСТИ»

10 октября в передовой статье под таким заголовком критиковались за плохую подготовку к зимовке хозяйства Волчихинского района. Исполняющий обязанности начальника Волчихинского райсельхозуправления т. Назаров сообщил в редакцию, что в совхозе «Партизанский», в колхозах им. Мичурина, «Родина», «Правда», им. Жданова снижение продуктивности коров вызвано неправильным кормлением. Директор совхоза «Партизанский» и главный зоотехник были заслушаны по поднятым в статье вопросам на заседании исполкома райсовета, а председатель колхоза имени Калинина и главный зоотехник — на заседании бюро райкома КПСС. Приняты соответствующие решения.

Для пополнения кормового баланса хозяйств района дана заявка в крайсельхозуправление на жом и патоку. Грубые корма скармливаются только в приготовленном виде. Приняты меры для производства заменителя молока, саратовской закваски, организовано выращивание гидропонной зелени. Будет дополнительно заготовлено 4.500 центнеров сосновой хвои.

Все руководители хозяйств и специалисты побывали в совхозе «Харитоновский», где изучали опыт кормоприготовления. По вопросам повышения санитарной культуры на фермах проведен семинар. Все учетчики МТФ и лаборанты прошли двухдневный семинар по определению качества молока при лаборатории маслосырзавода. Специалисты управления выезжают на места и помогают правильно организовать зимовку скота.

Более двух десятков лет работает на железнодорожном транспорте Анатолий Иванович Дягилев. Он маневровый диспетчер станции Алтайская, ударник коммунистического труда. Лишь две декады прошло с того дня, как он взял обязательство в честь предстоящего съезда партии, а уже сумел сократить простой транзитных вагонов более чем на час.

НА СНИМКЕ: А. И. Дягилев. Фото Н. Криницына, слушателя университета рабселькора «Алтайской правды».

ЗУБИЛО В РУКИ—И С ГЛАЗ ДОЛОЙ

ПЕРЕД начальником инструментального цеха Славгородского завода радиоаппаратуры т. Колтаковым стоит парень.

— Значит, хочешь быть токарем? — спросил Колтаков. И, не дожидаясь ответа, добавил: — Ну, что ж, оформляйся.

Трудолюбие молодого рабочего первым заметил высококвалифицированный работник цеха Тимайкин:

— Смотрю я на тебя, Владимир, и думаю: универсалом можешь стать. Главное, есть у тебя любовь к делу. Ты к людям присматривайся.

Шло время, на участке стали все чаще и чаще говорить о Владимире Дудинке. Когда он сдал техминимум и получил первый разряд, его перевели на самостоятельную работу.

С этого времени и началось то, чего не ожидал Владимир. За ним закрепили неисправный фрезерный станок. Нормы снижены не были. Поэтому в первые дни месяца получал он меньше ученической ставки.

В таком положении на заводе радиоаппаратуры оказался не один Владимир Дудник. Не выполняют нормы Виктор Тихий, Иван Подолко, Александр Сорокин, недавно переведенные на самостоятельную работу. На подростков вообще обращают мало внимания. Пока они ходят в учениках, кто-нибудь из квалифицированных рабочих шефствует над ними, учит. Но сразу же после присвоения разряда о них забывают.

Вместо профессионального обучения некоторых подростков используют на подсобных работах. Анатолий Полущенко оформлялся учеником столяра, но уже несколько месяцев работает подсобным рабочим. На погрузочно-разгрузочных работах занят Станислав Золотых. А ведь тому и другому по 17 лет. Оба стремятся получить специальность.

Подростки не принимают участия и в социалистическом соревновании. Начальники цехов и мастера считают, что в соревнование вовлекать их еще рано, мол, большинство из них не имеет достаточного производственного опыта и не выполняет сменные нормы. Между тем такие рассуждения ошибочны. В автосборочном цехе столяр Анатолий Полещук не отстает от взрослых, его имя занесено на Доску почета. А вот о соревновании за звание ударника коммунистического труда в течение года с ним никто не разговаривал.

Не лучше работается подросткам и на славгородском заводе «8 лет Октября». В механосборочном цехе многие подростки, переведенные на самостоятельную работу, не выполняют нормы выработки. Причины — простои оборудования, отсутствие инструмента, несвоевременное обеспечение заготовками.

На токарном участке старшего мастера Олейникова подростки не имеют постоянного рабочего места. Недавно восемь из них, переведенных на сдельную оплату труда, целую неделю просидели без дела, и простой им не оплатили.

На ряде других предприятий профсоюзные организации не добиваются от руководителей создания нормальных условий труда подросткам. Допускаются отклонения от тарифно-квалификационных справочников, задерживается присвоение им разрядов.

Как известно, заниженные разряды ведут к потере части заработной платы. По действующему трудовому законодательству подростку за сокращенное рабочее время доплачивается из расчета часовой тарифной ставки. Если он имеет первый разряд, а выполняет работы, тарифицируемые по третьему разряду, то и в этом случае рабочий должен получить доплату.

Многие подростки учатся в школах рабочей молодежи и освобождаются от работы на один день в неделю. В этом случае подростки-учащиеся недополучают еще по 2 рубля 16 копеек. При заниженных разрядах они теряют в оплате труда за простои.

Крайне неудовлетворительно поставлено дело с нормированием. На Каменском металлозаводе № 5 некоторые подростки выполняют месячные нормы на 200—300 процентов, а зарабатывают при этом меньше тарифной ставки. Токарь Шуркин в августе перевыполнил задание в два раза, а получил 61 рубль, его сосед токарь Перетятько дал три месячных нормы, заработал 121 рубль.

На Каменской мебельной фабрике введена бригадная система оплаты труда, но подростков, работающих наравне с другими, бесцеремонно ущемляют в заработной плате. В бригаде Бородина заработная плата начисляется по разрядам. В августе и сентябре рабочим Силину и Седову начислили зарплату по пятому разряду, хотя тот и другой тарифицированы по третьему разряду. В то же время подростку-ученику Незамшеву выплатили только 30 рублей.

Нередко подростков посылают в ночные смены, используют на работах, связанных с вредными и тяжелыми условиями труда. Наиболее грубо попирается трудовое законодательство на Бийской чулочно-носочной фабрике. Многие подростки здесь работают в ночных сменах и, как правило, по семь часов. Они заняты переноской тяжестей, превышающих весовые нормы.

Подобные факты имеют место и на Рубцовском заводе тракторных запасных частей. В сентябре по распоряжению начальника ремонтно-механического цеха т. Бибикова группу подростков направили на разгрузку стального проката. Один из них, Е. Лядник, ушибся. Два дня он упрашивал мастера и начальника цеха составить акт, но этого в цехе не сделали, скрыли факт использования подростков на погрузочно-разгрузочных работах.

Крайсовпроф на днях рассмотрел вопрос о работе с подростками и потребовал от профсоюзных организаций установить строгий контроль за соблюдением специальных правил приема их на работу, увольнения, организации оплаты труда. Поднять роль мастеров и профгрупп в воспитании и обучении молодых рабочих, создать им хорошие условия для труда — обязанность всех руководителей и общественных организаций.

А. БОРКОВ,
инструктор крайсовпрофа, наш нештатный корр.

ПРОДАВЕЦ ЧИРКИНА

Тяжелая дверь захлопнулась за последним покупателем, и молоденькая продавщица облегченно вздохнула:

— Наконец, кончился день. — Она торопливо пересчитала деньги и засобиралась домой.

— Задержись на пять минут, приготовь рабочее место, — посоветовала Нина Карповна Чиркина своей ученице.—Завтра утром придешь на работу, у тебя все будет под руками.

Девушка на миг потускнела, но перечить не стала. Она уважала Нину Карповну, прислушивалась к ней, хотела быть похожей на нее, уметь так же обслуживать покупателей, как умела та.

Через несколько минут обновилась витрина. Пополнились запасы наиболее ходовых продовольственных товаров. Все было готово к новой встрече с покупателем.

Девушка выпорхнула, а Нина Карповна подумала: «Все они, молодые, такие. Уж сколько стояло рядом, каждого пришлось учить».

Сама тоже так начинала. Правда, за прилавок встала не со школьной скамьи. Всю войну проработала Нина Чиркина лесным мастером. На лыжах, в задубевшей от мороза одежде, она иной день покрывала 60 километров. Постучит по стволу дерева обухом заиндевевшего топора, сделает зарубку, стряхнув с ветвей колючий иней: добрая древесина, пойдет на авиаматериалы. И идет дальше. Недаром Чиркина бережно хранит рядом со свидетельством ударника коммунистического труда и удостоверением «Отличник советской потребительской кооперации» знаки отличия за самоотверженный труд в дни Великой Отечественной войны.

Когда на лесные делянки пришли бывшие фронтовики, Нина Карповна сменила профессию — стала продавцом. И тут она впервые испытала чувство стыда за дело, которому решила посвятить жизнь. Ее, как огнем, обожгли слова: все там жулики, честный человек никогда не пойдет в торговлю. Хотелось бросить. Но не позволил характер. Она знала, была убеждена, что позорят торговых работников случайно попавшие за прилавок люди, проходимцы и рвачи, что надо бороться с ними, выводить их на чистую воду.

С тех пор прошло 20 лет. Щепетильной честностью отличается Нина Карповна. Это качество она с пристрастием воспитывает в своих учениках.

Учить приходится подчас не только молодых. Восьмой магазин в Тальменке из месяца в месяц отставал. «Непомерный план дают», — сетовали работники. А пятый продовольственный магазин, заведует которым Нина Карповна Чиркина, неизменно шел впереди. «Пусть Чиркина примет восьмой магазин», — решили в сельпо. И она согласилась.

Пришла, взглянула на витрину, досадливо поморщилась: выкладка совсем никуда не годится! Сельдь выставлена засохшая, побелела от выступившей соли. Некоторые товары вовсе не показаны. А продавцы убеждены, что продукты и без выкладки берут хорошо. Товароведы мало заботятся о выполнении заявок.

Нина Карповна, как и прежде это делала, сама идет на базу, отбирает необходимые товары, добивается транспорта. В первый же месяц бывший отстающий магазин план перевыполнил. Заведующая вернулась в свой родной, пятый.

Старательный, честный труд скромного сельского торгового работника нашел признание. Имя Нины Карповны Чиркиной занесли в краевую «Книгу трудовой славы», в Книгу почета Роспотребсоюза и ЦК профсоюза. Но слава не вскружила ей голову, не убавила трудолюбия, щедрости души. Иначе и быть не может у коммуниста, члена райкома партии.

Нынешний праздник Октября был для Нины Карповны особенно радостен. Накануне из Москвы пришла весть, переполнившая женщину счастьем: за многолетний безупречный труд в торговле правительство наградило ее орденом Трудового Красного Знамени.

Щедро оделяет народ своей признательностью тех, кто верно и бескорыстно служит ему.

К. КИНЕЛЕВ.

На снимке: Нина Карповна Чиркина.

Фото В. Николаева.

НА ТЕМЫ ДНЯ

В город пришла зима...

...В ноябре зима нарядно портит настроение горожанам. Из-за гололедицы по улицам стало опасно ходить.

В эти дни прибавилось работы у «скорой помощи». В травматологических отделениях больниц не успевают принимать людей, пострадавших от гололеда.

Из письма врача Полянской.

г. Барнаул.

* * *

К сожалению, это не единственное письмо. В редакции то и дело раздаются звонки. Люди спрашивают, что конкретно предпринимается, чтобы сделать проезжими дороги.

С этим вопросом редакция и обратилась к руководителям, ответственным за состояние улиц Барнаула. Вот что они ответили:

Тов. Тетехин, заместитель главного инженера горжилуправления:

— Мы дали указание систематически посыпать песком улицы и переходы. Обязали не только домоуправления, но и частных домовладельцев.

Вопрос: Как осуществляется контроль за выполнением этого указания?

Ответ: Пока не проверяли.

Тов. Карпов, заведующий горкомхозом:

— За коллективом дорожно-эксплуатационного участка горкомхоза закреплено в общей сложности 50 километров дорог. Это Ленинский проспект, выезд в заречную часть (за р. Обь), участок Змеиногорского тракта до телецентра и дорога на вокзал.

Мы ежедневно высылаем достаточно машин, чтобы посыпать песком дороги. Подвезен песок и к домам. Дворники обязаны по утрам рассыпать его по тротуарам.

В нашем городе много различных машин для расчистки дорог. Только одно ДЭУ располагает 70 снегоочистительными механизмами. Но вот уже несколько дней машины стоят. Например, 25 ноября их работало всего лишь пять.

Вопрос: Почему же именно в эти дни, когда в городе гололед?

Ответ: Нет бензина. Все лимиты использованы.

Тов. Мельников, заведующий райкомхозом:

— Лимиты на бензин действительно все исчерпаны. Несмотря на это все аварийные машины будут работать бесперебойно.

В городе принимаются меры, чтобы дороги и тротуары сделать проходимыми. Начали расчищать тротуары. Кроме специальных машин, используем тракторы.

Проезжую часть улиц решили засыпать не только толстым слоем песка, но и шлаком.

Тов. Глухов, заместитель начальника ЖКК моторного завода:

— У нас очень много домов на Черемушках, в Западном поселке и в центре города. Руководителям всех трех домоуправлений, которые ведают жилым фондом, поручено следить за состоянием дворов и тротуаров возле домов. Они должны обязать дворников скалывать лед на пешеходных дорожках и посыпать их песком.

Тов. Перепелица, главный инженер домоуправления № 5:

— Все наши дворники аккуратно скалывают наледь возле домов. Песок к домам подвезен заранее.

Вопрос: Вы уверены, что все дворники добросовестно выполняют свои обязанности?

Ответ: Пока не могу сказать. Проверим обязательно.

ОТ РЕДАКЦИИ: Как видим, ответы не нуждаются в комментариях. Редакция рассчитывает на энергичное вмешательство руководителей горисполкома в деятельность подведомственных ему организаций.

С разных широт

★ СБИТЫ НАД ЛАОСОМ. ★ ШЕСТАЯ САФРА КУБЫ. ★ МИР ВЬЕТНАМУ! ★ ОПАСНЫЙ ШАГ НАТО. ★ ПРОШЕЛ ПЕРВЫЙ... ★ БОЛГАРСКАЯ ХИМИЯ. ★ 8.500 КМ. ДОРОГ. ★ ПРАЗДНИК МОЛОДОЙ РЕСПУБЛИКИ.

ГОРЯТ СТЕРВЯТНИКИ

ХАНОЙ. Американские самолеты вновь подвергли бомбардировке горные районы в Лаосе, сообщает Вьетнамское информационное агентство, ссылаясь на сообщения радиостанции «Голос Патет-Лао». Два самолета были сбиты вооруженными силами патриотов.

Общее число американских самолетов, сбитых над Лаосом с 17 мая прошлого года, достигло 186.

НАЧАЛАСЬ УБОРКА

ГАВАНА. В провинции Ориенте приступили к рубке сахарного тростника — основного богатства Кубы. Честь начать шестую народную сафру — массовую уборку — выпала бригадам муниципалитета Дос-Риос, находящегося неподалеку от столицы Ориенте города Сантьяго-де-Куба.

Кубинский народ полон решимости выполнить поставленную задачу — произвести в шестой сафре 6,5 млн. тонн сахара.

ПОХОД ВО ИМЯ МИРА. МИТИНГ В ВАШИНГТОНЕ

ВАШИНГТОН. «Поход на Вашингтон во имя мира во Вьетнаме» закончился массовым митингом у подножия памятника первому американскому президенту — Вашингтону. Это была крупнейшая в истории американской столицы антивоенная демонстрация.

Со всех штатов от Аляски до Нью-Йорка и от Мичигана до Луизианы сюда прибыло 50 тысяч американцев, чтобы заявить о своем несогласии с политикой правительства в Юго-Восточной Азии и потребовать прекращения грязной войны.

Горячую поддержку и одобрение участников митинга встретили призывы ораторов к правительству Джонсона немедленно прекратить войну в Южном Вьетнаме и варварские бомбардировки Демократической Республики Вьетнам, вернуть американских парней домой и добиваться урегулирования вьетнамского конфликта путем переговоров. Митинг продемонстрировал единство взглядов и требований его участников, непреклонно заявивших о своем намерении еще активнее продолжать борьбу за прекращение вьетнамской войны.

Поход на Вашингтон, заявили его организаторы, «должен явиться трамплином для продолжения кампании, направленной на мирное урегулирование вьетнамского конфликта».

ДЕМОНСТРАЦИЯ В ЛОНДОНЕ

ЛОНДОН. Тысячи людей приняли в субботу участие в демонстрации по улицам английской столицы по призыву «Британского совета за мир во Вьетнаме», «Движения за ядерное разоружение» и других объединений демократов.

Требования участников шествия предельно ясны и кратки. Над колонной, освещенной факелами, можно было видеть многочисленные плакаты с надписями: «США, вон из Вьетнама, пусть вьетнамский народ сам решает свое будущее», «Вильсон, прекратить поддержку американцев», «Англия должна действовать немедленно».

В тот же день состоялись выступления и во многих других городах страны, и в том числе Манчестере, Ливерпуле, Эдинбурге и др. Эти события дня явились очередным свидетельством того, что английский народ решительно выступает против агрессии США во Вьетнаме и настаивает, чтобы правительство страны отказалось от поддержки этой позорной политики.

МАНИФЕСТАЦИЯ В РИМЕ

РИМ. Закончившаяся 28 ноября на заре демонстрация за мир во Вьетнаме надолго запомнится в итальянской столице.

Во главе десятков тысяч людей шли руководители Итальянской компартии, Всеобщей итальянской конфедерации труда, видные деятели левого крыла социалистической партии, представители других политических партий.

Большой зал кинотеатра «Адриано» не мог вместить и десятой части демонстрантов. Огромная толпа оставалась на площади всю ночь, слушала трансляцию из зала, где один за другим выступали ораторы, требующие положить конец войне во Вьетнаме.

Подобные демонстрации прошли во многих других городах Италии — Милане, Турине, Флоренции, Неаполе.

ОПАСНЫЙ ШАГ

ПАРИЖ. Западногерманские милитаристы ликуют: решения, принятые специальным комитетом министров обороны стран НАТО по ядерным вопросам, служат шагом на пути к участию Бонна в контроле над ядерным оружием НАТО.

Создание этим комитетом трех рабочих групп, и в их числе группы по ядерному планированию (ФРГ будет в ней представлена), рассматривается Бонном как «шанс на участие Западной Германии в ядерном планировании НАТО». Эти слова члена западногерманской делегации приводятся парижским корреспондентом агентства Рейтер.

Западногерманский представитель откровенно признал, что Западная Германия «стремится получить достаточное влияние в ядерном планировании и в выборе военных объектов НАТО».

ПОЛЬСКИЕ ЭЛЕКТРОВОЗЫ

ВАРШАВА. Первый поезд прошел по новой электрифицированной магистрали Тарновске—Гуры—Каршнице протяженностью 225 километров. Это первый участок будущей 700-километровой магистрали, которая будет переведена на электротягу и которая свяжет Силезию — край угля и стали — с портами на Балтийском море — Гдыней и Гданьском. Общая протяженность электрифицированных дорог в Польше составляет уже 2 тысячи километров.

БОЛГАРИЯ СТРОИТ

СОФИЯ. Юго-восточнее города Видина идет строительство крупнейшего в стране завода по производству автомобильных шин и завода искусственного волокна. Первое предприятие после введения его в эксплуатацию будет производить 1.200 тысяч шин в год, второе — свыше 13 тысяч тонн синтетических волокон. Одновременно здесь будет построена ТЭЦ. На предприятиях будет занято свыше 8 тысяч рабочих и 600 инженеров и техников.

НОВАЯ АВТОТРАССА В ЮГОСЛАВИИ

БЕЛГРАД. В Черногории торжественно сдана в эксплуатацию автотрасса Дебели Бриег — Бар протяженностью 93 километра. Она является частью адриатической магистрали, пересекающей все побережье. Строительство магистрали на Черногорском приморье началось три года назад. За это время сдано в эксплуатацию 394 километра трассы.

За последние 10 лет в Югославии построено и модернизировано около 8.500 километров дорог.

ГОДОВЩИНА НЕЗАВИСИМОСТИ

НУАКШОТ. Здесь прошли празднества по случаю пятилетней годовщины независимости Мавритании.

Полувековое колониальное господство тяжело отразилось на экономике страны. Очень низок жизненный уровень населения, лишь один из восьми детей ходит в школу.

Но непреклонное стремление молодой нации к социально-экономическому и культурному прогрессу, неустанные усилия ее руководства уже приносят первые реальные результаты. По первой в стране 650-километровой железной дороге второй год идет железная руда. Столица Мавритании становится портовым городом. Успешно выполняется первый четырехлетний план развития (1963—66), основная цель которого — создание независимой национальной экономики страны.

Страна, которая совсем недавно не имела национальных кадров, в ближайшие годы получит свыше 150 специалистов, оканчивающих обучение за границей. Один из трех молодых мавританцев, впервые в истории страны окончивших технические вузы, учился в Советском Союзе.

Мавританская Республика активно выступает за мир, решительно борется за подлинное африканское единство.

СЕМИНАР ДРУЗЕЙ

ДЕЛИ. Индийско-советская дружба, основанная на принципах мирного сосуществования, имеет большое значение для дела сохранения мира во всем мире — таково единодушное мнение участников семинара «Индийско-советское сотрудничество в борьбе за мир», проведенного здесь по инициативе индийско-советского общества по развитию культурных связей.

Мы очень высоко ценим большую помощь, которую Советский Союз оказывает нам в создании и развитии жизненно важных отраслей экономики, сказал, выступая на семинаре, министр иностранных дел Индии Сваран Сингх.

Посол СССР в Индии И. А. Бенедиктов рассказал участникам семинара о растущем в Советском Союзе интересе к жизни и культуре индийского народа.

ЛЕНИНСКИЙ МУЗЕЙ — КАЖДОЙ ШКОЛЕ

«Я твердо верю в это поколение», — эти слова произнес, обращаясь к пионерам и комсомольцам школ Барнаула, убеленный сединами человек. Впрочем, их мог произнести любой из его товарищей—ветеранов труда с предприятий города. С алыми галстуками на груди, с красным знаменем под звуки огненной «Варшавянки» представители гвардии рабочего класса пришли на слет пионерских и комсомольских активистов, учителей — энтузиастов создания школьных ленинских музеев, комнат и залов.

Собравшись вместе, учителя и учащиеся познакомились с опытом работы Ленинского музея 56-й барнаульской школы, встретились с ветеранами труда, воинами Советской Армии, летчиками Барнаульского аэропорта, получили от них устные и письменные наказы учиться и жить по-ленински, перед красным знаменем дали клятву хранить верность ленинским идеям, претворять в жизнь его заветы.

* * *

Торжественному слету в драмтеатре предшествовал практический семинар в 56-й школе. Главными докладчиками на этом семинаре стали члены совета Ленинского музея. Увлекательно, интересно они рассказали гостям об истории создания музея, содержании его работы, своих поездках по ленинским местам, о проводимых в школе встречах, вечерах, диспутах.

А рассказать было о чем. О ленинском уроке, например.

«Первый в жизни моей, надолго он останется в памяти. Получился разговор начистоту». — Так отозвалась о ленинском уроке ученица одиннадцатого класса Лариса Ларькина. — Из школы до дома, — рассказывала она, — мы возвращались час, если не больше, хотя обычно мы тратили на это 15—20 минут. Останавливались посреди улицы и спорили, спорили. Говорили о многом, а на следующий день перед нами встал вопрос «Что дальше? Что каждый из нас должен сделать для класса и школы?».

И в самом деле, что же дальше? Чему научил ребят ленинский урок? Каковы его результаты? Эти вопросы интересовали участников семинара. «Что значит быть революционером сегодня? Кто твой идеал? В чем ты видишь героику наших дней?» — в ответах на анкету с такими вопросами — полное единодушие: хотят подражать В. И. Ленину, его соратникам, ветеранам труда. Романтику наших дней видят в повседневном добросовестном труде.

О чем спорить-то? А спорить было о чем. Одно дело написать, кто твой идеал, другое дело — стремиться быть похожим на человека, чье имя называешь.

В школу забрел пьяный хулиган, набезобразничал и удирает. Его надо остановить, схватить!

— Как вел ты себя, Черных? Как?! — спрашивает товарища Володя Чепрасов. — Ты посторонился. Хулигану уступил дорогу. Дескать, попробуй останови его кто-нибудь другой. А я посмотрю, что из этого выйдет. Ты вел себя как трус!

— Все трусы!

— Неправда! Вот во время поездки в Ребриху, где мы рассказывали о работе Ленинского музея, Слава Пинчук защитил своего учителя от хулиганов.

— А почему не работает «комсомольский прожектор»? Почему бездействует его штаб?

— Почему наш комитет оторвался от комсомольцев? А секретарь Люда Ненахова просто зазналась!

С места поднимается Люда Латкина, десятиклассница:

— Мы говорим сегодня о людях, которым все подражают. Но ведь и среди сидящих в зале есть свои герои. Три месяца назад в схватке с хулиганом погиб наш товарищ, комсорг одиннадцатого класса Митя Макеев. Почему мы сегодня не называем его имя, не говорим о его героическом поступке?

...Разговор имел свои последствия. Имя Дмитрия Макеева занесено в Книгу ленинских поступков. Его портрет займет место на школьной доске почета.

На другой день после диспута его участники, собравшись вместе, предложили:

— Ленинские уроки проводить регулярно. Сообща читать во время этих уроков труды Маркса, Энгельса, Ленина.

— Найти каждому дело по душе. Одним поручить организацию коллектива художественной самодеятельности, другим — комсомольского оперативного отряда, третьим — работу «комсомольского прожектора».

— Комитету комсомола постоянно контролировать выполнение этих поручений.

— Давайте проведем диспут о любви и дружбе, — предложил один из десятиклассников. Это предложение тоже принято. Диспут скоро состоится.

* * *

Далеко не случайно так внимательно слушали ребят участники семинара, не зря стремились записать в свои блокноты самое интересное, полезное.

Они многое увидели, многое узнали, многому научились. И вот почему окрепла уверенность: Ленинские музеи на Алтае будут в каждой школе.

Н. КУЧЕР.

г. Барнаул.

В КРАЙИСПОЛКОМЕ

О МЕРАХ БОРЬБЫ С ЯЩУРОМ

Исполнительный комитет краевого Совета депутатов трудящихся рассмотрел вопрос о неотложных мерах по предупреждению заболевания животных ящуром.

Создана чрезвычайная комиссия по борьбе с ящуром под руководством председателя крайисполкома тов. Кальченко С. В. Такие же комиссии создаются при всех районных, сельских и поселковых исполнительных комитетах Советов депутатов трудящихся.

Исполком крайсовета обязал исполнительные комитеты Горно-Алтайского областного, районных, сельских и поселковых Советов депутатов трудящихся, руководителей совхозов, колхозов и других хозяйств прекратить хозяйственные связи с неблагополучными по ящуру районами соседних областей, ограничить движение транспорта и людей на свою территорию, запретить бесконтрольную закупку животных и продуктов животноводства, установив строгий порядок вывоза продуктов на колхозные рынки.

Исполкомы местных Советов и руководители хозяйств должны организовать охрану животноводческих помещений и кормов, запретить посещение ферм посторонним лицам.

Владельцы всех видов домашних животных и птицы обязаны содержать их только во дворах.

Краевое, Горно-Алтайское областное, районные производственные управления сельского хозяйства, краевая, областная и районные санэпидемстанции, исполнительные комитеты городских и районных Советов депутатов трудящихся должны усилить контроль за выполнением хозяйствами ветеринарного устава СССР, а также требований ветеринарного и санитарного надзора на предприятиях, хранящих и перерабатывающих продукты и сырье животного происхождения.

Краевой автоинспекции (т. Горошевскому) предложено вменить в обязанность постам ГАИ и общественным автоинспекторам проверять у водителей автомашин, перевозящих скот и продукты животноводства, наличие ветеринарных документов на эти грузы.

Исполком крайсовета отметил, что успешное проведение мероприятий по борьбе с заразными болезнями скота, в первую очередь с ящуром, возможно лишь при привлечении к этой работе широкой общественности. Борьба за высокую санитарную и зоотехническую культуру на животноводческих фермах, высокая трудовая дисциплина, безусловное выполнение принятых решений по вопросам карантина — важные условия предотвращения заболеваний скота ящуром.

Необходимо организовать проведение лекций и бесед, использовать все формы разъяснительной работы среди населения по вопросам профилактики и лечения ящура.

Все работники животноводства, каждый владелец скота при первом признаке заболевания животных должны немедленно сообщить об этом ветеринарным органам. Борьба с ящуром — дело всех граждан края.

ПО ВАШИМ СИГНАЛАМ, ТОВАРИЩИ!

Группа жильцов дома № 71 по улице Никитинской написала в редакцию письмо. В нем указывалось на непорядки с отоплением квартир этого дома.

Заведующий райкомхозом т. Логунов сообщил редакции, что положение поправлено. Закончен капитальный ремонт котельной. В квартирах стало тепло.

ГОЛОС ЗЕМЛЯКА

Анатолий Афанасьев живет в Карпатах. Но и здесь он остался верен сибирской теме. И не удивительно: поэт в детстве жил в Барнауле, здесь он учился, здесь прошли его юношеские годы. Алтайские мотивы звучат в его сборниках лирических миниатюр «Мои друзья», «На обновленной земле», «Волны и травы», «Голубиный аэродром», «Мгновение».

В том году, когда пришел
в Карпаты,
Взвыл буран и стекла
бил мороз.
Ты меня считала виноватым,
Что я зиму русскую принес.
Мы с тобой об этом позабыли.
Льет январь дождями
из горсти...
Да, давненько не был
я в Сибири,
Надо съездить, зиму привезти.

Участник освобождения Закарпатья от немецко-фашистских захватчиков, военный врач Анатолий Павлович Афанасьев в своих лирических миниатюрах-мгновеньях показывает черты сегодняшнего дня, дыхание нашего большого времени, беспокойную жизнь современника.

Литературная критика Украины уже неоднократно отмечала, что метко схваченная деталь с точным обобщением — характерная особенность лирических миниатюр поэта.

Вот могучая, вот какая
Целина...
Нет, не мы ее поднимаем
Нас — она!

Поэту удается говорить о, казалось бы, известных вещах своими — яркими и точными словами:

«Жизнь прожить — не поле
перейти» —
С детства поговорку эту
помню,
Но однажды с другом на пути
Нам попалось маленькое поле...
И пошли мы ходом, лишь
держись!..
До сих пор я вижу ярость боя.
Мой дружок прожил
большую жизнь,
Не пройдя и половины поля.

Первые стихи Анатолия Афанасьева вышли в свет со страниц газеты «Красный Алтай» и альманаха «Алтай».

Сейчас Афанасьев работает врачом в Ужгороде. Недавно в издательстве «Карпаты» вышла пятая книга его стихов.

В. ПАНЧЕНКО.

г. Ужгород.

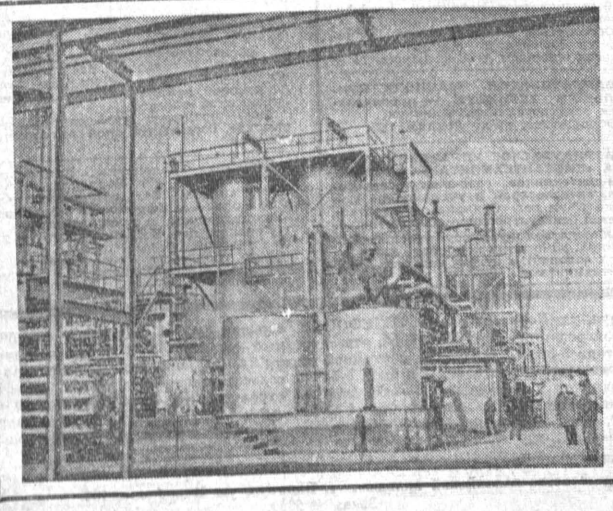

ПОМОЛОДЕВШИЙ БЕЛГРАД

К 20-й ГОДОВЩИНЕ СО ДНЯ ПРОВОЗГЛАШЕНИЯ СОЦИАЛИСТИЧЕСКОЙ ФЕДЕРАТИВНОЙ РЕСПУБЛИКИ ЮГОСЛАВИИ

Столица Югославии основана две тысячи лет назад. Белград часто подвергался разрушениям, но неизменно поднимался из пепелищ. Недавно он отметил двадцать первую годовщину со дня освобождения от нацистских оккупантов.

Как же выглядит Белград сегодня?

Огромное строительство за минувшее двадцатилетие изменило облик города. Его жилые массивы перебрались на левый берег Савы, который еще недавно был пустырем. Сейчас здесь проживает около 100 тысяч человек. Это — «Новый Белград».

В последние годы в столице СФРЮ в широких масштабах развернулись реконструкция и строительство новых промышленных предприятий, среди которых — заводы точной механики, шарикоподшипников, трансформаторов, стройматериалов, сборных конструкций и ряд других.

Население города увеличивается в среднем ежегодно на 30 тысяч человек. И ежегодно строители сдают новоселам более 8 тысяч благоустроенных квартир.

Белград расположен на берегах двух больших рек — Савы и Дуная. Поэтому столица Югославии — один из крупнейших туристских центров. В прошлом году здесь побывало 189 тысяч иностранцев и чуть ли не миллион югославских туристов. За последнее время белградцы построили несколько новых гостиниц. Сейчас ведется сооружение большого шестиэтажного отеля «Югославия».

«Белград развивается, но если говорить с перспективой — он только начал развиваться», — говорят градостроители. Хотите знать планы наших зодчих? Вот они: Белград, «Новый Белград» и соседний с ними городок Земун сольются в единое архитектурное целое. Будут созданы широкие бульвары и площади, разбиты парки, появятся новые проспекты, набережные. Этот замысел должен осуществиться до 1980 года, когда Белград станет «миллионным» городом.

Драгош СТОЯКОВИЧ,
югославский журналист.
(АПН—ТАНЮГ).

Белград, ноябрь
(по телефону).

За годы народной власти в Югославии был построен ряд предприятий по производству химических удобрений. Сейчас в стране выпускается около 520 тысяч азотных и 1.300 тысяч тонн фосфорных удобрений.

НА СНИМКЕ: завод азотнотуковых удобрений в городе Панчево.

Фото ТАНЮГ—АПН.

СЕЛО Волоконовка (Белгородская область). Недавно в семье работницы местного кирпичного завода Зинаиды Арсентьевны Чепелевой побывала дорогая гостья из ГДР — жительница местечка Виттенау Эли Кюн. Их дружба зародилась 20 лет назад, когда Эли вызволила Зину из концлагеря в Гроссшенау и спасла ей жизнь.

...Из родных мест в Гроссшенау Зину вывезли гитлеровцы. Там она работала на заводе, а рядом с ней, за соседним станком, — немецкая девушка Эли Кюн. Зина любила петь и однажды была жестоко избита за то, что спела «Интернационал» вместо «Стеньки Разина», что приказала петь хозяйка завода. Она долго валялась без сознания на полу. Очнувшись, Зина увидела склонившуюся над собой Эли. С этого дня между ними завязалась тщательно скрываемая от посторонних глаз дружба. Фронт приближался к Германии. Прошел слух, что лагерь решено вывезти в горы на секретный объект. Эли знала, что оттуда никто не возвращается, и предупредила об этом Зину. С ее помощью русская девушка бежала. Эли увела ее в деревушку Хейнвальде к своей тете, где она и скрывалась до прихода советских войск. Вскоре Зина вернулась в родные края. Но след Эли потеряла надолго. А год назад она сумела разыскать немецкую подругу. И вот они, две простые женщины-работницы, встретились.

На снимке: Эли Кюн (слева) и Зинаида Чепелева во время встречи.

Фото О. Сизова.

Фотохроника ТАСС.

Информация. Репортаж. Сообщения

«СНЕЖИНКА»—В ПУТИ

Вот и Власиха. По обе стороны от поезда — густой сосновый бор, почти нетронутый снег. Выглянуло солнце, и он весело заискрился.

Из вагонов воскресного туристского поезда «Снежинка» высыпали лыжники: юноши, девушки, люди среднего и преклонного возраста. Вот высокий мужчина помогает надеть лыжи малышу лет четырех-пяти. За спиной у юного туриста — маленький рюкзачок. Одет он тепло, удобно. А вот еще отец с двумя ребятишками: этим по семь-восемь лет. Все трое на лыжах.

А вот большая — около тридцати человек — компания молодежи. Это в полном составе туристская секция Барнаульского комбината химических волокон. Еще большие группы — коллектив стоматологической поликлиники, туристы клуба Западного поселка.

Те, кто ездил с этим поездом сюда в прошлую зиму, уверенно направляются вправо: там места красивее, есть горки, с которых можно долго кататься, да так, что в ушах свистит.

Инструкторы помогают выбрать маршруты тем, кто впервые попал сюда. Комплектуются группы. И вот уже лыжники потянулись в лес. Поезд опустел. Здесь остались только проводники, буфетчицы, радист: они позаботятся об отдыхе и обеде лыжников, которые вернутся сюда через несколько часов. Радист включает мощный усилитель — и лес на несколько километров вокруг оглашается музыкой. Отошли куда-то мелочи, заботы, усталость минувшей рабочей недели, и чувствуешь, как нарастает радость, как наливается бодростью и силой тело.

К часу-двум дня лыжники тянутся к поезду. Хорошо в тепле расслабить уставшие мышцы, выпить горячего кофе или чаю с бутербродом. Потом — снова в лес.

К отходу поезда многие перезнакомились, обменялись адресами, договорились ехать отдыхать этим же поездом вместе и в следующий раз. А пока в вагонах туристские песни сменяются лирическими.

И в Барнауле выходят на перрон румяные, радостно приподнятые люди, чувствуя приятную усталость. Хорошо отдыхалось на «Снежинке»!

г. Барнаул—ст. Власиха.

«По тонкому льду»

Жители одной из улиц города Орла были словно перенесены «машиной времени» на четверть века назад. Окна домов заклеили крест-накрест полосками бумаги. На газетных тумбах появились изображения свастики и гитлеровские приказы, датированные 1942 годом. По улице двигалась колонна военнопленных в сопровождении гестаповцев, держащих наготове автоматы.

Так начались в Орле натурные съемки нового двухсерийного фильма «По тонкому льду». Это — работа творческого объединения «Экран» киностудии «Мосфильм» во главе с режиссером-постановщиком Дамиром Витичем-Бережных.

— В Брянске и Орле мы снимаем кадры для второй серии фильма, — сообщил корреспонденту АПН Витич-Бережных. — Он ставится по одноименному произведению писателя Георгия Брянцева, участника партизанской войны в Брянских лесах в 1942—43 годах. Брянцев — автор повести «По тонкому льду» — неоднократно выполнял в тылу врага ответственные задания штаба Брянского фронта и Орловского обкома партии.

— Первая серия будущего широкоэкранного фильма, — рассказывает режиссер, — охватывает период с 1938 по 1941 год (включая начало войны). Вторая серия рассказывает о событиях 1941—1943 годов. Она посвящена действиям советских разведчиков в тылу врага, подвигам подпольщиков и партизан. В фильме занят большой коллектив актеров. Среди них — ведущие мастера кино: Изольда Извицкая, Глеб Стриженов, Николай Крючков, Виктор Коршунов и другие.

Зимой, вероятно, будем работать в городе Ярославле. Фильм рассчитываем закончить к лету 1966 года.

(АПН).

ДЕВОЧКА с золотой медалью

Спорт

Ничего нет чемпионского в этой ленинградской школьнице. Девочка как девочка. Голубоглазая, косички, в тон глазам голубые нейлоновые ленты. И даже небольшая девчоночья тайна: любит сладкое — пирожные и конфеты «мишки». Быстро смущается и в этот момент кажется даже резковатой. А на гимнастическом помосте 16-летняя десятиклассница Наташа Кучинская выглядит умудренным мастером, внимательным и уравновешанным. Когда в апофеозе соревнований она «на одном дыхании» исполнила сложную и самобытную программу вольных упражнений, Наташа была уже чуточку артисткой.

Даже невозмутимые судьи не остались равнодушными. Двое выставили высший балл—10, а окончательная оценка—9,9 стала лучшей. Ну что же, Наташе Кучинской—отличнице 239-й математической школы не привыкать к «высоким» цифрам.

Общая сумма баллов — 75,5 позволила ей впервые подняться на высшую ступеньку пьедестала почета и получить все причитающиеся ей регалии абсолютной чемпионки СССР по гимнастике.

А потом, склонив голову, она внимательно слушала слова президента нашей гимнастической федерации Владимира Фролова: «Ты молодец. Но не забывай: ничего не изменилось. Наташа осталась Наташей. Не задирай носа. Тебе еще много работать».

Победе Наташи Кучинской предшествовал беспримерный по драматизму турнир. Опытная Полина Астахова лидировала перед финалом, но в решающий день после падения с коварного «бревна» у нее уже не было шансов на первенство. Она сумела занять только второе место—74,575 балла. Третьей была молодая грузинская гимнастка Александра Джанукашвили—74,525 балла, удивившая смелостью и сложностью упражнений.

А где же Лариса Латынина? После двух снарядов она настигала лидеров, но на том же бревне и, что уже удивительно, в вольных упражнениях Лариса не удовлетворила высокие критерии нынешнего чемпионата. Чемпионка Мельбурна и Рима осталась... седьмой.

Прошлогодняя чемпионка, школьница из Витебска Лариса Петрик—девятая. Она явно перегрузила свою программу, и Астахова справедливо посоветовала ей: «Не торопись. Делай то, что пока тебе по силам. Ведь время работает на тебя».

Технические результаты многоборья:

1. Наталья Кучинская (Ленинград)—75,5,

2. Полина Астахова (Украина)—74,575,

3. Александра Джанукашвили (Грузия)—74,525,

4. Зинаида Дружинина (РСФСР)—74,35,

5. Галина Буручева (Москва) —74,175,

6. Маргарита Николаева (Украина)—74,1.

В. ЕВСЕЕВ, Ю. ХРОМОВ (Корр. ТАСС).

СПОРТИВНОЕ ВОСКРЕСЕНЬЕ

ЛЫЖИ

Более ста лыжников студенческого общества «Буревестник» участвовало в открытии зимнего сезона. Женщины стартовали на 3 км, мужчины — на 5 км.

Отлично прошла трехкилометровку мастер спорта Галина Черемисина (пединститут). Ее результат — 10 мин. 50 сек. — мог бы украсить соревнование даже всесоюзного масштаба. Лаборантка сельскохозяйственного института Раиса Азангулова показала 11 мин. 44 сек.

У мужчин мастера спорта остались на пятикилометровой дистанции позади перворазрядников. Первое место занял преподаватель сельскохозяйственного института Анатолий Марков — 16 мин. 55 сек.

В командном зачете победили лыжники пединститута, опередившие команды сельхозинститута и медицинского института.

* * *

Вышли на заснеженные трассы и сильнейшие динамовцы. Среди шестидесяти участников лучшими были: на пятикилометровой дистанции — мастер спорта Семен Архипов и в беге на три километра — мастер спорта Тамара Мельникова (оба из коллектива физкультуры № 6).

75 команд ДСО «Труд» стартовали в воскресенье в эстафетах: мужчины — 4×5 км. и женщины — 3×3 км. Зачет проводился по четырем группам.

У мужчин эстафету выиграли со временем 1 час 16 мин. 10 сек. спортсмены завода агрегатов в составе: Бориса Бырдина, Виктора Салькина, Виктора Воронина и Эдуарда Скворцова. У женщин первенствовали лыжницы спортивной школы Новоалтайска. В общем зачете первенство по первой группе выиграли лыжники моторного завода, по второй — завода агрегатов.

БАСКЕТБОЛ

В спортивном зале политехнического института закончились соревнования по баскетболу, посвященные розыгрышу приза имени Ползунова. Первыми вступили в борьбу команды детской спортивной школы и моторного завода, оспаривавшие третье призовое место. Два тайма не выявили победителя (счет был ничейным — 41:41), и лишь в дополнительную пятиминутку воспитанники тренера С. И. Непершиной из ДСШ выиграли встречу со счетом 49:46.

Когда закончилась первая половина игры мужских команд моторного завода и медицинского института, казалось, что моторостроители одержат легкую победу. Однако медики сумели сократить разрыв и даже выйти вперед. За 50 секунд до конца матча они вели в счете 44:43. Но победа и третье место все же достались коллективу АМЗ.

Остро проходил поединок мужских команд политехнического и педагогического институтов. В последние минуты встречи хозяева площадки усилили натиск и сумели добиться победы — 67:65.

Г. КУТЕЛИЯ, Н. ТКАЧЕВ.

г. Барнаул.

ВАС ПРИГЛАШАЕТ ЛЕНИНГРАДСКИЙ ГАСТРОНОМ

Ленинград, Невский проспект, 56.

Советуем вам, товарищи, запомнить этот адрес. Здесь расположен крупнейший в городе гастроном. До сих пор сюда заходили за покупками в основном ленинградцы. Теперь каждый из вас, кто захочет сделать приятный сюрприз своим родственникам и знакомым, проживающим в Ленинграде, может стать его покупателем. И для этого вовсе не нужно приезжать в наш город. Дело в том, что магазин-гигант, имеющий в своем «активе» самые разнообразные продукты, на днях начал выполнять и иногородние заказы.

Предположим, вы пожелали вместе с сердечным новогодним поздравлением преподнести своим ленинградским знакомым торт или подарочный набор. Вы заполняете телеграфный бланк, указываете адрес получателя, наименование и количество продуктов, которые ему нужно доставить, сумму переводимых вами денег. И по получении телеграфного перевода работники гастронома в тот же день выполнят ваш заказ. Однако имейте в виду, что магазин доставляет их только по ленинградским адресам.

Итак, напоминаем адрес: Ленинград, Невский проспект, 56, гастроном № 1.

С. БРАТУХИН.

г. Ленинград.

СОВЕТСКИЕ ФУТБОЛИСТЫ ЗА РУБЕЖОМ

ДЕЛИ, 27 ноября. (ТАСС). Футболисты сборной РСФСР, гостящие в Индии, встретились с молодежной командой страны и добились победы — 2:1. Это седьмой подряд выигрыш наших спортсменов в турне по Индии.

ТЕГЕРАН, 27 ноября. (ТАСС). Футболисты СКА из Ростова-на-Дону провели вторую встречу с иранскими спортсменами. На этот раз соперниками ростовчан была команда «Дараи». Матч закончился вничью — 1:1. Счет открыли гости, а незадолго до финального свистка хозяева поля с пенальти сравняли результат.

Учащаяся второго курса библиотечного отделения культпросветшколы г. Барнаула Вера Бондаренко увлекается лыжным спортом. Хорошо пройтись по заснеженным просторам, подышать сосновым запахом зимнего леса.

Фото Н. Викторова.

ХРОНИКА

Президиум Верховного Совета РСФСР упразднил Государственный комитет Совета Министров РСФСР по координации научно-исследовательских работ.

В МИРЕ ИНТЕРЕСНОГО

ГОД РОЖДЕНИЯ 1812-й

Трудно поверить, чтобы в паспорте нашего современника была такая отметка. Тем не менее, год начала первой Отечественной войны указан в паспорте Асмар Салаховой — жительницы Аразапского совхоза, что раскинулся в Араратской долине в Армении.

Уроженка этих мест Салахова во время русско-турецкой войны попала в Турцию, затем жила в Иране. Лишь в 137-летнем возрасте Салаховой удалось вновь приехать туда, где она родилась.

Сейчас бабушка Асмар живет у своего правнука рабочего совхоза Юсуба Мамедова. Чувствует она себя неплохо. У нее — восемь внуков, 20 правнуков, 14 праправнуков. На своем «веку» она видит жизнь пятого поколения.

* * *

«ГОВОР» МОРСКИХ ЗВЕЗД

Удивительную способность морских обитателей «разговаривать» между собой наблюдали научные сотрудники Тихоокеанского отделения института океанологии Академии наук СССР. В больших морских аквариумах здесь содержатся камчатские крабы, несколько видов камбал, различные морские моллюски. Специалистам удалось записать на пленку голоса разных обитателей океана.

Таинственные сигналы способны, очевидно, издавать и морские звезды, считавшиеся совершенно «бессловесными». Недавно в аквариум, где они помещались, пустили крабов, которые не прочь полакомиться звездами. Действительно, скоро самый большой краб напал на звезду и откусил у нее два луча. И тут ученые стали свидетелями необычного явления: по неизвестному пока сигналу морские звезды стали собираться в одном месте, при этом большие звезды закрыли маленьких, защищая их от страшных клешней. Ученые продолжают опыты, чтобы узнать, какова природа «языка» звезд.

* * *

РЕКА В... ГЛИНЯНОМ ЛОТКЕ

Лучше всякого теста «поспевает» удивительная глина, богатейшие месторождения которой разведаны в Узбекистане. Когда ее смачивают водой, она в несколько раз увеличивается в объеме. Это ее свойство помогло решить одну из важнейших проблем ирригации — ликвидировать потери воды в каналах.

Почин сделали ученые Москвы. Ареной опыта стала Голодная степь. Ложе одного из оросителей обработали бентонитом (так называется эта необычная глина). Когда затем по нему пустили воду, глина разбухла и закупорила все поры в земле. Получился своеобразный экран, через который вода уже не просачивалась. А это значит, что мощность канала удвоилась, потому что раньше примерно половина влаги терялась из-за фильтрации.

Ученые ищут пути использования бентонитовой глины на строительстве плотин.

* * *

АРБУЗЫ БЕЗ СЕМЯН

Оригинальную работу завершили ученые Института ботаники Академии наук Украины. Для разведения в колхозы и совхозы республики ими переданы сорта бессемянных арбузов, дынь, кабачков, огурцов и других культур из семейства тыквенных и пасленовых. Такие плоды несколько лет выращивались на опытных участках института. Обыкновенные по размеру и окраске, но нередко причудливой формы, они отличаются высокими вкусовыми качествами.

Как же будет продолжаться «род» этих растений, если они без семян? Оказывается, не все, а только нижние плоды растений, расположенные в первом и втором «ярусах», не имеют семян. В помидорах, арбузах, дынях, огурцах верхних «ярусов» есть незначительное, но вполне достаточное для размножения количество посевного материала.

* * *

СВИДЕТЕЛЬ ГРЮНВАЛЬДСКОЙ БИТВЫ

В центре города Ладушкина Калининградской области растет гигантский дуб, ствол которого с трудом обнимают шесть человек. Во время знаменитой Грюнвальдской битвы в 1410 году исполину было около 300 лет. С тех пор прошло пять с половиной веков, и уникальному дубу пришлось пережить еще несколько грандиозных сражений. В 1807 году русские армии скрестили здесь оружие с войсками Наполеона, а через 138 лет дуб стал свидетелем разгрома гитлеровцев в Прибалтике.

Дендрологи внимательно обследовали великана. Оказалось, что за свою долгую жизнь он получил десятки пулевых и осколочных ранений, но стойко перенес их. Шефствуют над 800-летним исполином пионеры города.

(Корр. ТАСС).

Уголок филологии

ОТ РУБЛЯ ДО КОПЕЙКИ

Откуда произошли названия наших рублей, копеек, вообще денег и монет?

«Деньга» — древнее монгольское слово. Получилось оно от названия мелкой серебряной монеты «тенга». Копейка же именуется так потому, что на старинных русских монетах был выбит всадник с копьем.

В «Софийском временнике» (1535 год) сказано:

«А князь великий Иван Васильевич учини знамя на деньгах: князь великий на коне, а имея копие в руце и отголе прозваша деньги копейныя».

Слово «монета» — латинское. В древнем Риме был храм Юноны-Монеты-Предостерегающей. Рядом с этим храмом чеканили деньги, и по имени богини Монеты эти деньги стали называться монетами.

Некоторые филологи считают, что наш рубль так называют по глаголу рубить: слитки серебра рубили на части, и обрубки назывались рублями. Другие ученые предполагают, что рубль произошел от арабского «руб», что значит одна четверть. А получилось арабское слово от индийской монеты — рупия! Вот какое старое слово — рубль!

До революции у нас рубль называли еще целковым, то есть цельная монета в сто копеек.

До революции монета в 50 копеек называлась полтинник. Название это идет от древнего глагола «тинати»: на серебряных гривнах делались зарубки — тины и пол-зарубки стали пол-тинами!

Здесь стоит отметить, что в древней Руси слово «истина» означало не только правду, действительность, справедливость, но и... деньги!

В «Судебнике великого князя Ивана Васильевича» (1497 год), написано:

«Платите исцеву истину безъ росту», что в переводе звучит: «Уплатите истцу капитал без процентов».

Дмитрий КОБЯКОВ.

ИСТОРИЯ ОТЕЧЕСТВЕННОЙ ПОЧТЫ

НОВЫЕ МАРКИ

«История отечественной почты» — так называется серия из четырех марок, выпущенных Министерством связи СССР. Русская почта является одной из старейших в Европе. Зародившись еще в XIII веке, когда конные гонцы доставляли из одного города в другой грамоты, приказы, донесения, письма, она превратилась в государственную почту в начале XVIII века (царствование Петра Первого).

Серия открывается маркой с изображением конного и пешего гонцов XVI века. Конный гонец трубит в рожок, возвещая свое прибытие. На втором плане условные изображения древнерусских городов Новгорода и Пскова, между которыми осуществлялась регулярная почтовая связь. Марка выполнена в сочетании зеленого, серого и коричневого цветов. Ее номинал — 1 копейка.

На второй марке — почтовая тройка. Выше ее дано контурное изображение почтового тракта, соединяющего Москву и Ригу, нарисован старинный компас. Под тройкой — маленький рисунок древнерусской кареты-колымаги и надпись: «Почтовые перевозки XVII—XVIII веков». Стоимость этой марки, выполненной в сером, желтом и коричневом тонах, также 1 копейка.

Почте первых лет Советской власти посвящена третья марка этой серии. В ту пору для того, чтобы приблизить почтовые учреждения к населению, были созданы так называемые «передвижные почты». Вызвана эта мера была тем, что от старой России Республике Советов досталось крайне ограниченное число предприятий связи, к тому же распределенных весьма неравномерно. Многие населенные пункты окраин страны находились от почтовых контор на расстоянии ста и больше километров. «Передвижные почты» на автомашинах (одна из которых изображена на рисунке) развозили корреспонденцию и принимали в отдаленных населенных пунктах письма, посылки. На марке изображены также самолет первой внутренней авиалинии Москва—Нижний Новгород (ныне Горький), открытой в 1923 году, и конная кибитка, которой пользовались в ту пору для почтовых перевозок наряду с автомобилем и самолетом. Эта марка, выполненная в сочетании черного, фиолетового и коричневого цветов, имеет номинал в 4 копейки.

Последняя — четвертая марка серии «История отечественной почты» показывает сегодняшний день советской почтовой связи. На ней изображен оператор у пульта машинного управления обработки корреспонденций, конвейерная установка для сортировки посылок, здание почтамта, на крышу которого садится вертолет. Под рисунками надпись: «Механизация и автоматизация обработки почты».

Марка выполнена в голубых и коричневых тонах. Номинал ее — 12 копеек.

Все четыре марки имеют общее серийное оформление. Их размеры — 32,5 на 47,5 миллиметра. Печать глубокая. Зубцовка — гребенчатая. Орнамент картуша дан рельефным тиснением. Автором рисунков является художник Василий Завьялов.

Мария КОВАЛЕВА.

(АПН).

Программы адреса реклама

Театры

КРАЕВОЙ ТЕАТР ДРАМЫ. «Между ливнями». В 7-30.

КРАЕВОЙ ТЕАТР ДРАМЫ ПРЕМЬЕРА. 4—7.XII А. В. Сухово-Кобылин СМЕРТЬ ТАРЕЛКИНА. Трагикомедия. Билеты продаются в кассе театра. Начало в 7-30 вечера.

ТЕАТР ЮНОГО ЗРИТЕЛЯ. «Белоснежка и семь гномов». В 11, 3.

Кино

«РОССИЯ». «Игра без правил». В 10, 11, 11-45, 1-30, 2-30, 3-15, 5, 6, 6-45, 8-30, 9-30, 10-15. «Как вас теперь называть?». В 12-45, 4-15, 7-45.

«РОДИНА». Новый художественный фильм «Они не пройдут». В 10, 11, 11-45, 12-45, 2-20, 3, 4-40, 6-20, 9-45. «Как вас теперь называть?». В 4, 7-40, 9. «Так держать, медсестра!». В 1-20, 5-50, 8. 1 декабря — новый художественный фильм «Нюрнбергский процесс» (в 2-х сериях).

«ОКТЯБРЬ». «Игра без правил». В 9-50, 11-30, 1-20, 3-10, 5, 6-50, 8-40, 10-30.

«ПЕРВОМАЙСКИЙ». «Как вас теперь называть?». В 11-30, 1-20, 3-10, 5, 10. «Они не пройдут». В 11, 12-40, 4-20, 5-50, 7-30, 9, 10-30.

Детский кинотеатр «ОГОНЕК» (в помещении кинотеатра «Первомайский»). «Волшебный халат». В 9-30, 10, 2-40.

«АЛТАЙ». «Как вас теперь называть?». В 1, 3, 5, 7, 9.

Клуб ЗАПАДНОГО ПОСЕЛКА. «Игра без правил». В 1, 3, 5, 7, 9.

Клуб МЕЛАНЖЕВОГО КОМБИНАТА. «Актер». В 3, 5, 7, 9.

В эфире

7.30 — «Навстречу XXIII съезду КПСС» — передача о людях меланжевого комбината. 7.47 — Концерт якутских исполнителей. 8.00 — Международный дневник (из Москвы). 8.20 — По страницам краевых газет. 17.00 — Передача «Народное музыкальное искусство» (по горсети и УКВ 4,48 м). 17.30 — Объявления (по горсети). 19.00 — Последние известия. 19.11 — «Юность Алтая». Программа краевого радио для молодежи. 20.00 — Ленинский университет миллионов. Для изучающих основы научного коммунизма (из Москвы). 20.20 — Концерт по программе, составленной радиослушателями. 20.45 — Путешествие в чудесную страну знаний (по горсети и УКВ 4,37 м).

Концерты

Театр юного зрителя. Концерт молодежного вокально-хореографического ансамбля «Веснянка». Художественный руководитель Тео Шатковский. Начало в 8 часов вечера.

Лекции

Дом санитарного просвещения. Лекция — «Гипертоническая болезнь». О причинах и сущности заболевания, как оно проявляется, а также о лечении и предупреждении болезни. В лекции говорится о режиме труда, быта и питания больных гипертонией. Лектор—кандидат медицинских наук С. И. Ягодкин.

Начало в 6 часов вечера. Вход свободный.

Погода

Сегодня днем по краю, по данным синоптиков, ожидается облачная с прояснениями погода, местами снег, слабая метель. Ветер юго-западный, 10—15 метров в секунду, по южным районам до 20. Температура 3—8 градусов мороза.

По Барнаулу — облачная с прояснениями погода, временами снег, метель. Ветер юго-западный, 12—18 метров в секунду. Температура 5—7 градусов мороза.

На последующие два дня по краю ожидается облачная погода с прояснениями, местами снег, слабые метели. Ветер юго-западный, 7—12, временами до 18 метров в секунду. Температура ночью 5—10, при прояснениях до 20, днем 3—8 градусов мороза.

К СВЕДЕНИЮ РУКОВОДИТЕЛЕЙ КОЛХОЗОВ И СОВХОЗОВ

Приказом Министерства сельского хозяйства РСФСР от 13 октября 1965 года № 255 преобразованы: Алтайская краевая и Бийская, Рубцовская и Славгородская межрайонные заготплемживкойторы в краевое и межрайонные племживобъединения.

Алтайское краевое племживобъединение (г. Барнаул, ул. Анатолия, 178, телефоны №№ 4-40-96, 4-41-53, 4-40-51, счет в горуправлении краевой конторы Госбанка).

Бийское межрайонное племживобъединение (г. Бийск, ул. Кольцовская, 2, телефон — Заречье, 4, счет в Бийском отделении Госбанка).

Рубцовское межрайонное племживобъединение (г. Рубцовск, ул. Трудовая, 36, телефон 2-92 — 1 звонок, счет в Рубцовском отделении Госбанка).

Славгородское межрайонное племживобъединение (г. Славгород, ул. 4-я Западная, 34, телефон 0-27 — два звонка, счет в Славгородском отделении Госбанка).

Алтайское краевое племживобъединение.

ПРИГЛАШАЮТ НА РАБОТУ:

ТИПОГРАФИЯ «АЛТАЙСКОЙ ПРАВДЫ» — квалифицированных печатников.

Обращаться: г. Барнаул, ул. Короленко, 105, в отдел кадров. Телефон 5-52-57.

Рабочих.

Обращаться: проспект Ленина, 25.

ПРИБОРОРЕМОНТНЫЙ ЗАВОД — слесарей.

Обращаться по адресу: ул. Партизанская, 203, телефон 4-40-64.

БАРНАУЛЬСКИЙ КОМПЛЕКСНЫЙ НАУЧНО-ИССЛЕДОВАТЕЛЬСКИЙ ИНСТИТУТ ЛЕГКОЙ ПРОМЫШЛЕННОСТИ — на постоянную работу инженеров-экономистов, инженера по электронике на должность заместителя начальника лаборатории, инженеров-конструкторов, машинистку.

Обращаться по адресу: г. Барнаул, пр. Ленина, 74, комн. 30, тел. 94-3-08.

БАРНАУЛЬСКОЕ УПРАВЛЕНИЕ ГОРЭЛЕКТРОСЕТИ — электромонтеров сетей, дежурных электромонтеров с зарплатой 100 рублей, учеников электромонтеров не моложе 18 лет, шофера, автослесаря.

Обращаться: Ползунова, 39, в отдел кадров.

УПРАВЛЕНИЕ СНАБЖЕНИЯ И СБЫТА АЛТАЙСКОГО КРАЙИСПОЛКОМА — заведующего складом, путевых рабочих, техничку.

Обращаться: ул. Пролетарская, 252, в отдел кадров. Конечная остановка трамваев №№ 2 и 3 «Трамвайное депо», переулок Зайчанский.

БАРНАУЛЬСКАЯ ГОЛОВНАЯ АВТОБАЗА «АЛТАЙСТРОЙТРАНС» — кочегаров на котлы «СО», электрика-силовика, экономиста-финансиста.

Выплачивается районный коэффициент 15%.

Обращаться по адресу: гор. Барнаул, ул. Полевая, 9, в отдел кадров. Проезд трамваем № 4, автобусом № 2.

БАРНАУЛЬСКИЙ МАШИНОСТРОИТЕЛЬНЫЙ ТЕХНИКУМ — преподавателя электротехники, техничек.

Обращаться: пр-кт Ленина, 145.

БАРНАУЛЬСКОЕ УПРАВЛЕНИЕ ТРЕСТА «СИБСАНТЕХМОНТАЖ» — слесарей-сантехников, газо-электросварщиков, автослесарей и учеников не моложе 18-ти лет. Одиноким предоставляется благоустроенное общежитие.

Обращаться по адресу: проспект Калинина, 33 (против комбината химических волокон), в отдел кадров «Сибсантехмонтажа».

Саблин Николай Васильевич, проживающий в г. Барнауле, по ул. Пушкинской, 63, возбуждает дело о разводе с **Саблиной** Ниной Тимофеевной, проживающей в г. Магадане, по ул. Нагайской, 8-а, (временно в г. Барнауле, по ул. Кирова, 225).

Дело подлежит рассмотрению в нарсуде Центрального района г. Барнаула.

Повышева Мария Моисеевна, проживающая в г. Барнауле, по ул. Цаплина, 32, кв. 6, возбуждает дело о разводе с **Повышевым** Николаем Андреевичем, адрес которого неизвестен.

Дело будет слушаться в краевом суде.

Минакова Мария Ивановна, проживающая в г. Барнауле, по ул. Ползунова, 40, возбуждает дело о разводе с **Минаковым** Степаном Антиповичем, адрес которого неизвестен.

Дело подлежит рассмотрению в Алтайском краевом нарсуде.

Шаховцев Александр Иванович, проживающий в г. Барнауле, по пр. Ленина, 110, кв. 53, возбуждает дело о разводе с **Шаховцевой** Антониной Петровной, проживающей в г. Барнауле, по ул. 2-й Западной, 38, кв. 21.

Дело подлежит рассмотрению в нарсуде Октябрьского района г. Барнаула.

Галкина Зоя Ивановна, проживающая в г. Барнауле, по пр. Ленина, 67, кв. 34, возбуждает дело о разводе с **Галкиным** Энгельсом Васильевичем, проживающим в с. Кош-Агач Кош-Агачского района Горно-Алтайской автономной области.

Дело подлежит рассмотрению в нарсуде Горно-Алтайской автономной области.

Ефремова Валентина Никитична, проживающая в г. Барнауле, по ул. Партизанской, 174, возбуждает дело о разводе с **Ефремовым** Вахишем Махомедовичем, проживающим в г. Грозном, пос. Н.-Кашалма, по ул. 2-й Байкальской, 30.

Дело подлежит рассмотрению в нарсуде Железнодорожного района г. Барнаула.

Редактор Н. ДЕВЯТЬЯРОВ.

адрес и телефоны редакции

Барнаул, ул. Короленко, 105. ТЕЛЕФОНЫ: справки 4-47-54, редактор 4-49-56, заместители редактора 4-48-37, 4-43-54, ответственный секретарь 5-52-34, заместители отв. секретаря 5-51-13. ОТДЕЛЫ: партийной жизни 5-53-11, пропаганды и агитации 5-50-92, советского строительства и быта 5-51-73, сельского хозяйства 4-46-73, 5-54-64, промышленности и транспорта 5-52-63, 4-46-12, строительства 4-49-54, культуры и учебных заведений 5-50-82, информации 4-46-92, писем 4-48-71, 5-54-12, стенографистка 4-45-62, отдел объявлений 5-53-62. Общественная приемная работает с 10 до 14 часов. Телефон 5-57-62.

АГ 13462. Типография издательства «Алтайской правды». г. Барнаул, ул. Короленко, 105. Заказ № 5859. Тираж 150.000 экз.