ПРОЛЕТАРИИ ВСЕХ СТРАН, СОЕДИНЯЙТЕСЬ!

АЛТАЙСКАЯ ПРАВДА

Орган Алтайского крайкома КПСС и краевого Совета депутатов трудящихся

Год издания 49-й. № 229 (13287). | ВТОРНИК, 28 СЕНТЯБРЯ 1965 г. | Цена 2 коп.

АЛТАЙ НА ПРЕДОКТЯБРЬСКОЙ ВАХТЕ

ЗВЕЗДЫ НАШЕЙ СЛАВЫ

1. УТРО ЦЕХА

Каждое утро экономист цеха Клавдия Кислицина подходит к доскам показателей с тетрадкой в руках. И красочно оформленные щиты вдруг начинают оживать. В графах против фамилий мастеров появляются цифры — черные и красные.

На следующих двух досках отражен ход соревнования между двумя отделениями цеха и участками. Здесь экономист выдвигает к границе и за границу контрольных цифр алые ленты участков, расположенные вдоль граф. А особенно ярко о ходе соревнования говорят звезды.

Их в цехе пять, целое созвездие, расположенное веером: четыре маленьких — участковых, и одна большая над ними — звезда цеха. Маленькие мигают часто. Большая — реже. Звезды тоже алые. Горят они около трех лет.

2. ЛЕТОПИСЬ ТРУДОВОЙ СЛАВЫ

В начале сентября на традиционном цеховом собрании говорили немного. Такие собрания проводятся ежемесячно в первых числах при подведении итогов работы за прошедший и принятии обязательств на новый месяц. Здесь не любят длинных речей. Зато перед этим продумали обязательства обстоятельно, все взвесили и учли.

Сообщение о досрочном выполнении семилетнего плана приняли как должное. «План сентября выполнить на 102 процента»... — тоже согласились.

А было? Черепашьими шагами начинали. Медленно и упорно шли к лучшим показателям. Коммунисты и профсоюз, совместно и по отдельности обмозговывали положение дел, хороших и плохих. Часто в цехе можно было увидеть объявление: «Желающие поехать за город...»

Желающих было много. Даже речку, что течет за городом, вдоль березовой рощи, назвали по-своему: Термичка. Может быть, отсюда и началась та дружба, то хорошее, что подняло коллектив до больших высот.

1961 год. Первые ударники коммунистического труда. Четыре человека.

1962 — тридцать два ударника, а 20 апреля участком коммунистического труда имени 50-летия «Правды» стал участок закалки деталей токами высокой частоты.

1963 — еще двадцать четыре человека ударников, 2 августа — первое термическое отделение получило звание коммунистического.

1964 — шестьдесят пять ударников плюс участок цианистого отделения и смена мастера Ивана Никитенко...

...Помнится, осенью прошлого года на первой заводской партийной конференции во время перерыва директор подошел к делегации нашего цеха:

— Что же это вы, термисты, так долго готовитесь в коммунистические-то, а?

— Значит, готовимся хорошо.

И лишь спустя полгода после этого разговора, 27 апреля 1965 года, накануне Первомая, завод поздравлял нас с этим высоким званием.

И мы открывали праздничное шествие заводской колонны — многотысячной семьи моторостроителей.

3. ДРУЗЬЯ МОИ — ТЕРМИСТЫ

Мне нравится мой цех — чистый, светлый, горячий. Но больше всего я люблю моих друзей — термистов. О каждом из них можно рассказать много интересного. Каждый из них достоин хороших песен и стихов. А какие они знатоки своего дела! Вот Георгий Никитович Швецов, коренастый, неторопливый крепыш. Бригадир. Он работает на самой ответственной операции — отпуске деталей. А после трудового дня забирает учебники и шагает в школу... Или взять калильщика Алексея Максимовича Чулюкова. В совершенстве освоил работу на участке ТВЧ, а сейчас перешел на печи. Георгий Никитович передает ему свой богатый опыт. А Володя Ольховой? В цех он пришел два года назад, из армии демобилизовался. Сейчас у него третий разряд. Свободное от работы время Володя отдает учебе в трехгодичной школе мастеров. Учится на втором курсе.

Вообще в цехе, особенно в этом году, очень многие термисты пошли учиться. И не удивительно: завод растет. В конструкторских бюро рождаются проекты новых моторов. Сотни и тысячи новых и новых деталей пойдут на термообработку, через умелые руки моих друзей — термистов. Нужны знания. А раз термисты тянутся к ним — знания будут. Значит, и новые задачи нам по плечу, значит, и звезды над цехом, звезды нашей трудовой славы, будут гореть.

А. ЗУБИН,
калильщик термического цеха АМЗ.

РАБОЧИЙ И СЕЛЬСКИЙ КОРРЕСПОНДЕНТ

Рабселькоровское движение в нашей стране имеет большую и славную историю. На всех этапах, начиная с первых дней революции, рабочие и крестьянские корреспонденты были верными солдатами партии, шли в передовых рядах борцов за строительство новой жизни.

В. И. Ленин пристально следил за развитием рабселькоровского движения. В письме в редакцию «Экономической жизни» в 1921 году Владимир Ильич предложил:

«...Завести сеть корреспондентов с мест... и уделить больше места корреспондентам... с заводов, с рудников, с совхозов, с желдордепо и мастерских и т. д.».

В наши дни рабселькоровское движение получило особенное развитие. Сейчас нет такого населенного пункта, где бы не было представителя печати. Армия рабочих и сельских корреспондентов — это сотни тысяч передовых советских людей, прочная опора нашей ленинской партийной печати на местах. Они представляют наиболее активную часть рабочих, колхозников и интеллигенции. Из года в год растет поток материалов от городских и сельских корреспондентов.

Это можно сказать и об Алтае. В том, что наша печать имеет возможность систематически освещать производственную и культурную жизнь самых отдаленных уголков края — основная заслуга многих сотен сельских корреспондентов, людей чутких и зорких, находящихся в гуще жизни.

Рабселькор — это не регистратор достижений и недостатков, а сам, как правило, активнейший участник социалистического соревнования, страстный пропагандист нового, первый помощник партийной организации цеха, фермы, бригады. Таковы калильщик термитного цеха Алтайского моторного завода А. Зубин, рабочий комбината химических волокон И. Шабалин, инженер АТЗ В. Барышников, старейший селькор Алтая, колхозник сельхозартели «Рассвет» Алейского района Александр Степанович Антонов. Они не просто сигнализируют, а настойчиво борются за распространение лучшего опыта и быстрейшую ликвидацию недостатков.

Так, т. Антонов в своей последней корреспонденции под заголовком «Куда ни кинь — всюду клин» бил тревогу по поводу хода уборки в своей сельхозартели. Он резко выступил против бесхозяйственности, остро критиковал пьяниц, прогульщиков, людей равнодушных к делам коллектива. И тревожный сигнал селькора не остался безответным. После его выступления уборка урожая в артели значительно активизировалась. Хозяйство закончило осеннюю страду с неплохими показателями.

Среди сельских активистов печати немало высококвалифицированных специалистов, таких, как заслуженные агрономы РСФСР Константин Тихонович Беляев и Филипп Тимофеевич Падалко. В одной из своих статей, опубликованной в нашей газете («Поиски и находки агронома»), т. Беляев поднимает важные вопросы внедрения культуры земледелия, севооборотов, ведет разговор о том, как результативней хозяйствовать на земле.

Одна из самых действенных форм участия рабселькоров в газете — это проведение рейдов. Весной нынешнего года группа рабкоров провела рейд по культуре производства на вагоноремонтном заводе. А летом рабкоры внимательно проверили, насколько действенно было их выступление. Проверка показала, что материал рейда дал ощутимые результаты, помог поднять культуру производства.

Сельские корреспонденты внесли свой вклад в проведение уборочной страды и сейчас проверяют готовность животноводческих ферм к зиме.

К сожалению, еще не всегда выступления печати имеют высокую действенность. Еще нередки случаи, когда некоторые работники не принимают мер по сигналам рабселькоров, замалчивают их. Такая неотзывчивость не может быть расценена иначе, как своеобразная форма зажима критики.

В «Алтайской правде» 12 сентября помещена статья под названием «Формы ради». В ней за невнимание к сигналам селькоров и отписки критиковались секретарь Красногорского райкома КПСС т. Катунин и начальник сельхозуправления этого же района т. Мартынов, главный агроном Ребрихинского сельхозуправления т. Рожко, руководители ряда хозяйств Мамонтовского района (директор откормсовхоза т. Курило, секретарь партбюро т. Медведев и другие).

Много сигналов о недостатках в работе торговых предприятий и предприятий общественного питания поступает в газету от наших рабочих корреспондентов. Часть из них публикуется, часть направляется для принятия мер. Значительная доля рабкоровских писем и заметок адресуется заведующему торговым отделом Барнаульского горисполкома т. Смертину. Он аккуратно отвечает на эти письма, но его ответы, как две капли воды, похожи один на другой, они часто общи и маловразумительны.

С такими фактами нельзя мириться. Партийная принципиальность, умение довести дело до конца — вот что требуется от работников печати, рабселькора.

Большие задачи ставит жизнь перед рабочими и сельскими корреспондентами газеты. Сейчас в нашем крае — в промышленности и сельском хозяйстве — широко развернулось соревнование за достойную встречу 48-й годовщины Великого Октября. Коллективы заводов и строек стремятся досрочно завершить задания семилетки, в цехах предприятий идет борьба за достижение высших мировых стандартов.

Труженики села, претворяя в жизнь решения мартовского Пленума ЦК КПСС, в эти дни закладывают основу будущих успехов в полеводстве и животноводстве.

Рабочие и сельские корреспонденты должны личным примером, печатным словом содействовать решению этих важных задач. Рабселькора не может не интересовать и то, как организован труд на том или ином участке, в чем причины брака на предприятии, и то, как идет подготовка к зимовке скота, уборка картофеля или свеклы, заботятся ли руководители хозяйства о семенах, словом, все вопросы, которые связаны не только с производством, но и с воспитанием людей, удовлетворением их бытовых нужд.

Быть на переднем крае борьбы за создание материально-технической базы коммунизма, держать все участки нашей жизни под неослабным контролем советской печати, быть ее активным помощником — почетный долг рабочих и сельских корреспондентов.

НАЧАЛИ РЕМОНТ

Завершив уборку урожая и скирдование соломы, хозяйства Кулундинского района развертывают ремонт машин. Первым в мастерскую Златопольского отделения «Сельхозтехники» доставил шесть силосоуборочных и семь зерновых комбайнов колхоз имени Чапаева. Несколько отремонтированных машин уже возвращены в колхозные бригады. В этом заслуга рабочих мастерской Якова Гейбеля и Ивана Ковтонюка, комбайнеров Ивана Гученко, Петра Мисукова и Ивана Карманова.

В мастерские направляются тракторы и комбайны с полей колхоза имени XXII съезда КПСС и других хозяйств.

(Наш соб. корр.).

ПОМОГАЮТ ШАХТЕРЫ

Каждый день от ворот Золотушинского рудника отправляются машины с рабочими. Они едут на помощь труженикам села.

Недавно в Локтевском племовцесовхозе в уборке свеклы участвовало около 70 шахтеров. Хорошо поработали М. Сидельников, И. Рубан, М. Стрижкова, В. Горяева и другие. Большая бригада горняков вот уже более недели убирает картофель в колхозе «Заветы Ленина» Змеиногорского района.

В. КАРБЫШЕВ.

Веселый человек Надя Мальцева! Никогда не увидишь ее унылой. Этот снимок сделан на высоте 20 метров, где Надя вставляла большие листы стекла в металлические переплеты окон блока цехов. Далеко внизу земля, леса под ногами вибрируют, а она улыбается, шутит. Закрепит лист, попробует, надежно ли держится, попутно взглянет на свое отражение в нем и новый лист берет...

— Работящая она у нас! — тепло говорит бригадир Петр Мареев, обычно строгий и придирчивый. Да и верно: на какую бы работу не ставил Надю бригадир, полторы-две нормы выполняет она. Ее фамилия часто упоминается в числе лучших в комсомольских «молниях».

А по вечерам в комнате общежития долго не гаснет свет — Надя готовится к экзаменам в институт. За три года работы стройка стала ее призванием. Хотя и трудно работать и учиться, желание стать инженером-строителем, возводить «голубые города» сильнее. А то вдруг, словно спохватившись, вырывает Надя из тетради с бесконечными вереницами математических формул чистый листок и начинает письмо маме в далекую Горьковскую область.

И. ЯШИН,
начальник комсомольского штаба стройки.

Трест «Стройгаз». Фото автора.

ВСЕ СИЛЫ — НА УБОРКУ КАРТОФЕЛЯ И СВЕКЛЫ!

Осенняя страда на полях Алтая в стадии завершения. Вслед за зерновыми культурами колхозы и совхозы убрали 804 тысячи гектаров кукурузы, что составляет 98 процентов плана. Закладывая основу урожая предстоящего года, механизаторы большинства районов подняли зябь. Пахать осталось 160 тысяч гектаров.

Однако на полях еще много работы, причем неотложной и трудоемкой. Нет надобности доказывать, как важно до слякоти выкопать и сухим засыпать в хранилища картофель. Между тем, к 25 сентября в крае выкопано всего-навсего 30 процентов картофеля. Даже в Первомайском районе, который значится в сводке на первом месте, предстоит убирать третью часть урожая.

УБОРКА КАРТОФЕЛЯ ПО РАЙОНАМ КРАЯ НА 25 СЕНТЯБРЯ
(По данным крайстатуправления, в процентах к плану).

Горно-Алтайская а. о.	25
1. Первомайский	66
2. Панкрушихинский	50
3. Алейский	49
4. Каменский	49
5. Ребрихинский	47
6. Мамонтовский	43
7. Павловский	42
8. Усть-Калманский	42
9. Кытмановский	37
10. Смоленский	35
11. Бийский	34
12. Усть-Пристанский	33
13. Тальменский	32
14. Хабарский	32
15. Топчихинский	31
16. Чарышский	26
17. Шипуновский	24
18. Завьяловский	23
19. Троицкий	23
20. Быстроистокский	22
21. Родинский	21
22. Локтевский	20
23. Рубцовский	16
24. Тюменцевский	15
25. Сорокинский	14
26. Баевский	12
27. Целинный	10
28. Благовещенский	8
29. Змеиногорский	8
30. Поспелихинский	7
31. Алтайский	6
32. Волчихинский	6
33. Красногорский	6
34. Угловский	5
35. Ключевский	4
36. Краснощековский	4
37. Славгородский	3
38. Кулундинский	2
39. Бурлинский	—
40. Михайловский	—
41. Солонешенский	—
42. Солтонский	—

Еще не начинали копку картофеля в Солонешенском и Солтонском районах. В хозяйствах других районов эту работу начали, но ведут низкими темпами. Сорокинские колхозы и совхозы, например, выкопали немногим более десятой доли картофеля, причем за пятидневку прирост убранных площадей составил здесь всего лишь 9 процентов. Медленно идет уборка в Алтайском, Целинном, Троицком и других районах.

Такое положение не может быть терпимым. В нынешнем засушливом году картофель, издавна называемый в народе вторым хлебом, дорог вдвойне. В принятом на днях специальном постановлении краевой комитет КПСС обязал райкомы партии немедленно принять меры, обеспечивающие завершение уборки и выполнение плана закупок картофеля не позднее 3 октября. Оставшиеся дни должны стать ударными повсеместно. В неотложную работу следует вовлечь необходимое количество рабочих и колхозников, автомобилей и другого транспорта. Обеспечить население картофелем в полной потребности — задача исключительной важности.

УБОРКА САХАРНОЙ СВЕКЛЫ ПО СВЕКЛОСЕЮЩИМ РАЙОНАМ КРАЯ НА 25 СЕНТЯБРЯ.
(По данным крайстатуправления, в процентах к плану).

1. Панкрушихинский	89
2. Ребрихинский	82
3. Завьяловский	76
4. Тюменцевский	73
5. Смоленский	73
6. Павловский	71
7. Шипуновский	71
8. Баевский	68
9. Усть-Калманский	68
10. Топчихинский	67
11. Мамонтовский	67
12. Первомайский	67
13. Поспелихинский	67
14. Усть-Пристанский	67
15. Быстроистокский	66
16. Кытмановский	63
17. Целинный	62
18. Алейский	60
19. Тальменский	59
20. Каменский	57
21. Бийский	56
22. Троицкий	55
23. Змеиногорский	47
24. Сорокинский	40
25. Рубцовский	37
26. Алтайский	36
27. Краснощековский	18
28. Локтевский	16
29. Хабарский	—

Двенадцать процентов составил по краю прирост убранных плантаций сахарной свеклы. Это крайне мало, если учесть, что копать ее еще много, почти половину. К сожалению, в нижней части сводки продолжают оставаться крупнейшие свеклосеющие районы — Троицкий, Бийский, Тальменский. У них достаточно техники, богат опыт. Казалось бы, именно они должны показывать боевой пример быстрой уборки и отгрузки сладкого корня на сахарные заводы. Однако тальменцы, например, в последней пятидневке копали свеклу медленно. Если эти темпы не будут ускорены, району для завершения свеклоуборки потребуется еще месяц.

В борьбе с трудностями засушливого лета хороший урожай вырастили сорокинские и рубцовские свекловоды. Но усилия их напряженного труда могут оказаться напрасными, если районные организации немедленно не добьются ускорения уборочных работ. В том и другом районах за пятидневку выкопано десять процентов свеклы, хотя убрана она менее чем на одной третьей части плантаций.

Осенняя пора с дождями и снегом — не за горами. Время диктует необходимость использовать все резервы ускорения уборки и вывозки сахарной свеклы.

Важнейшей задачей сельских тружеников продолжает оставаться пополнение запасов кормов для животноводства. Надо полностью собрать и засилосовать свекольную ботву, уложить в скирды, а где имеется возможность, подвезти к местам зимовки скота всю солому.

СТРАДА ОВОЩЕВОДОВ

Колхоз имени Кирова каждый год поставляет капусту жителям рабочих поселков района. Вот и сейчас плотные белые кочаны появились на прилавках магазинов. Овощеводы артели приступили к массовой уборке капусты. «Снимаем по 250—300 центнеров с гектара», — рассказывает огородница П. Кулешова.

Полным ходом идет здесь также уборка картофеля, моркови. Большую помощь колхозникам оказывают ученики восьмилетней школы.

Ю. ПЕШКОВ.

Локтевский район.

НЕМЕЦКИЕ ДРУЗЬЯ В КИЕВЕ

КИЕВ, 27 сентября. (ТАСС). Сегодня утром гостящая в Киеве партийно-правительственная делегация ГДР, возглавляемая Первым секретарем ЦК СЕПГ, Председателем Государственного совета ГДР товарищем Вальтером Ульбрихтом, посетила домостроительный комбинат № 3.

Немецкие друзья ознакомились с цехами предприятия, изготовляющего крупные детали для строительства высотных домов.

ВЧЕРА ЗА РУБЕЖОМ

ЗАКРЫЛАСЬ VII МЕЖДУНАРОДНАЯ ЯРМАРКА В БРНО

ПРАГА, 27 сентября. (ТАСС). Продолжительные гудки сирен по традиции возвестили вчера о закрытии VII международной ярмарки в Брно. На флагштоках ярмарочного городка были спущены государственные флаги 40 стран—участниц нынешней ярмарки.

В течение двух недель более 800 внешнеторговых объединений и фирм демонстрировали здесь лучшие образцы машиностроения и приборостроения.

Более 30 образцов машин удостоены золотых медалей. В их числе изделия машиностроителей Чехословакии, Советского Союза, Англии, Франции, США, Швеции, ГДР, Польши, Венгрии и других государств.

ВЫБОРЫ В СЕНАТ ФРАНЦИИ

ПАРИЖ, 27 сентября. (ТАСС). Объявлены результаты вчерашних выборов в сенат, состав которого обновлялся на одну треть. 85 мест в сенате (метрополия без заморских департаментов) распределились следующим образом: компартия — 2; социалистическая партия — 13; лево-демократическая группировка (радикалы и примыкающие к ним) — 15; правящая партия ЮНР («Союз в защиту новой республики») — 9; партия «независимых» — 24; партия «крестьян» — 5; МРП («народно-республиканское движение») — 14; 3 новых сенатора не принадлежат ни к каким партиям.

Коммунистическая партия сохранила свои два места, социалисты потеряли одно место, ЮНР потеряла 2, правые группировки «независимых» и «крестьян» также потеряли соответственно 3 и 2 места.

В выигрыше лево-демократическая группировка (3) и МРП (4).

Вчера же состоялись выборы генерального советника в департаменте Верхняя Вьенна. Во втором туре баллотировались два кандидата — коммунист Рене Бюксеро и социалист Максим Летурнер. Первый получил 1.510 голосов, второй — 1.307.

Таким образом, избран Рене Бюксеро, который займет в генеральном совете (департаментский совет) место, в прошлом принадлежавшее социалистической партии.

ВАРВАРСКИЕ НАЛЕТЫ ПРОДОЛЖАЮТСЯ

ХАНОЙ, 27 сентября. (ТАСС). Американские самолеты совершили 25 сентября налет на город Фу-Ли (провинция Ха-Нам), расположенный в 50-ти километрах к югу от Ханоя. Они подвергли жестокой бомбардировке госпиталь, школы и жилые районы города, передает вьетнамское информационное агентство. Миссия связи верховного командования Вьетнамской народной армии заявила международной комиссии по наблюдению и контролю во Вьетнаме решительный протест против нового агрессивного акта американской военщины.

Советско-бирманское коммюнике

По приглашению Президиума Верховного Совета СССР и Советского правительства с 14 по 24 сентября 1965 года в Советском Союзе с официальным визитом находился Председатель Революционного совета и Совета Министров Бирманского Союза генерал Не Вин и сопровождающие его лица.

Во время пребывания в Советском Союзе генерал Не Вин и сопровождающие его лица, кроме столицы Советского Союза — Москвы, посетили города Ташкент, Запорожье, Ростов-на-Дону, Тбилиси. Они осмотрели промышленные и сельскохозяйственные предприятия, культурные и научные учреждения, встречались с рабочими, колхозниками, инженерами, деятелями культуры, учеными и ознакомились с различными сторонами жизни советского народа, его достижениями в области науки, промышленности и сельского хозяйства.

Как отмечается в Совместном советско-бирманском коммюнике, генералу Не Вину и сопровождающим его лицам повсюду был оказан сердечный и теплый прием, свидетельствующий об искренней дружбе и взаимном уважении, которые питают по отношению друг к другу бирманский и советский народы.

Генерал Не Вин имел встречи и беседы с Первым секретарем ЦК КПСС Л. И. Брежневым, Председателем Президиума Верховного Совета СССР А. И. Микояном, Председателем Совета Министров СССР А. Н. Косыгиным и другими советскими руководителями.

В ходе бесед, проходивших в обстановке сердечности и взаимопонимания, состоялся откровенный и полезный обмен мнениями о дальнейшем развитии дружественных отношений, сотрудничества и взаимопонимания между СССР и Бирманским Союзом, а также по международным вопросам, представляющим общий интерес для обеих сторон.

При обмене мнениями с удовлетворением было отмечено, что бирмано-советские отношения успешно развиваются на незыблемых принципах мирного сосуществования, которые предусматривают уважение территориальной целостности и суверенитета, невмешательство во внутренние дела, равенство и взаимную выгоду. Обе стороны выступают за самое широкое распространение принципов мирного сосуществования в отношениях между государствами с различными социальными системами и считают, что твердое соблюдение этих принципов уменьшает международную напряженность и способствует развитию мирных отношений между государствами.

Советские и бирманские руководители единодушно подтвердили свое стремление к всеобщему миру, дружбе и сотрудничеству между народами.

Правительства СССР и Бирмы, будучи озабочены вооруженным конфликтом между двумя крупнейшими государствами Азии — Индией и Пакистаном, приветствуют прекращение огня между ними и выражают надежду, что это прекращение огня явится важной предпосылкой для мирного урегулирования вопросов между Индией и Пакистаном.

Бирманские и советские руководители отметили, что политика неприсоединения принята значительным числом стран мира. Стороны признают, что неприсоединение стало важным фактором сохранения и укрепления мира во всем мире.

Обе стороны выступают за всеобщее и полное разоружение и за скорейшее осуществление решения комиссии ООН по разоружению о созыве всемирной конференции по разоружению с участием всех государств мира. Они считают необходимым запрещение всех испытаний ядерного оружия, предотвращение его дальнейшего распространения в любой форме, а также запрещение его применения и уничтожение запасов ядерного оружия.

Стороны решительно осуждают колониализм в любых его формах и проявлениях. Они полны решимости добиваться претворения в жизнь принятой Генеральной Ассамблеей ООН Декларации о предоставлении независимости колониальным странам и народам.

Обменявшись мнениями по вопросу об опасном развитии событий во Вьетнаме, стороны согласились, что урегулирование вьетнамского вопроса, исходя из законных прав, чаяний и стремлений вьетнамского народа, должно основываться на принципах независимости, суверенитета и территориальной целостности Вьетнама, без внешнего вмешательства и давления.

Стороны подчеркнули важность поддержания единства и сотрудничества государств Азии и Африки.

Советская сторона отметила широкий и прогрессивный характер программы «бирманского пути к социализму» и пожелала бирманскому народу дальнейших успехов в ее осуществлении.

Стороны отметили успешный ход строительства ирригационного сооружения в Чемолтау, осуществляемого при содействии Советского Союза, полезную работу советских специалистов и экспертов, находящихся в Бирме, и обсудили вопросы дальнейшего развития экономического сотрудничества между двумя странами, оказания Советским Союзом содействия в осуществлении некоторых проектов плана экономического развития Бирмы, а также в подготовке бирманских кадров.

Отметив, что за последнее время внешнеторговый оборот между двумя странами вырос, обе стороны вместе с тем считают, что имеются еще большие возможности для развития взаимовыгодной торговли, для становления ее на прочную и долговременную основу. Обе стороны согласились с необходимостью увеличить объем торговли между ними.

Положительно оценивая достигнутые результаты развития сотрудничества в области культуры, науки и просвещения, обе стороны подтвердили взаимную заинтересованность в дальнейшем развитии сотрудничества в этих областях.

Обе стороны выразили уверенность в том, что дружественный визит генерала Не Вина в Советский Союз будет способствовать дальнейшему расширению и укреплению отношений дружбы и сотрудничества между СССР и Бирманским Союзом.

Генерал Не Вин передал Л. И. Брежневу, А. Н. Косыгину и А. И. Микояну приглашение посетить Бирманский Союз. Это приглашение с благодарностью было принято советскими руководителями.

ЖИВОТНОВОДСТВУ — ПЕРЕДОВУЮ ТЕХНОЛОГИЮ

Н. АКСЕНОВ,
секретарь крайкома КПСС

Алтай по производству животноводческой продукции занимает одно из ведущих мест в стране. Понятно поэтому, какая большая ответственность за судьбу животноводства ложится на тружеников колхозов и совхозов. Необходимость резкого улучшения всей работы в этой отрасли вызывается также ее отставанием.

Мартовский Пленум ЦК КПСС поставил серьезные задачи перед колхозами и совхозами края в области развития животноводства. В предстоящей пятилетке численность крупного рогатого скота должна увеличиться на 25, коров — на 28, свиней — на 50, овец — на 28 и птицы — на 50 процентов. Заготовки мяса к 1970 году возрастут на 50, молока — на 26, яиц — на 52 и шерсти — на 40 процентов.

В этой большой и сложной работе 1966 год является отправным, и от того, каким он будет по своим показателям, во многом зависит выполнение всех планов последующих лет. Фундамент успехов закладывается именно в настоящее время, при переходе на зимнее содержание скота.

Сложность нынешней зимовки заключается в том, что поголовье всех видов животных по сравнению с прошлым годом заметно увеличилось. В частности, крупного рогатого скота и коров будет содержаться больше, чем когда-либо. В то же время кормов, особенно сена и силоса, нынче заготовлено меньше прошлогоднего.

Пойти на сокращение скота даже хотя бы по одному району, колхозу или совхозу — это значит отбросить животноводство назад. Ни в коем случае нельзя допустить повторения 1963 года. Надо использовать все резервы для обеспечения животных кормами. Эти резервы у нас есть.

Главное, что мы обязаны сделать, — **это не прекращать заготовку кормов ни на один день.** Сейчас можно пополнить кормовой баланс за счет полного сбора соломы и заготовки сена. К сожалению, в отдельных районах не проявляется должной заботы об этом. В Благовещенке, Камне, Кытманове, Горном Алтае, Топчихе, Углах, Шипунове солома лежит на больших площадях.

Плохо заготовляют корма Алтайский, Тюменцевский, Сорокинский, Троицкий, Родинский, Солонешенский, Красногорский, Тальменский и другие районы. Здесь на условную голову запасено лишь по 8—10 центнеров грубых кормов, сена — по 3, силоса по 9—10 центнеров. А в Угловском и Солонешенском районах на голову приходится всего лишь по 7 центнеров грубых и по 8 центнеров силоса. Около двадцати процентов хозяйств обеспечены кормами менее, чем наполовину.

Но некоторые руководители не проявляют серьезного беспокойства. Вот, например, Даниловский совхоз Родинского района (директор т. Тютюнник). К концу августа здесь было заготовлено столько кормов, что на одну овцу в день приходилось по 250 граммов силоса, 500 граммов соломы и 300 граммов фуража. Голодный паек. Тогда говорили, что совхоз заготовит пять тысяч центнеров соломы в Топчихе. Но прошел месяц, а кормов в совхозе стало еще меньше, чем было.

Изучить положение дел в каждом хозяйстве, на каждой ферме — вот чего требует сложившаяся обстановка. **В ближайшие дни надо собрать всю солому, подобрать сено, развернуть косовицу отавы, курая, полыни, закончить уборку кукурузы, привести в порядок учет, обеспечить корму надежную сохранность.**

Необходимо сделать все для того, чтобы обеспечить нормальное кормление такого количества скота, которое определено в промфинплане каждого колхоза и совхоза. Есть товарищи, которые считают, что можно выполнить планы и при меньшем поголовье скота. В частности, Локтевское райсельхозуправление и райком партии намерены уменьшить численность овец, обещая при этом обеспечить выполнение задания по поставкам шерсти. Но локтевские руководители забывают, что район за пять последних лет выполнил заказ государства по заготовке шерсти только два раза и за ним накопился приличный долг. Кроме того, и стране, и хозяйствам приносит большую выгоду сверхплановая сдача этой продукции.

Кстати, надо отметить, что почти во всех перспективных расчетах есть одна ошибка. Руководители и специалисты хозяйств планируют производство таким образом, чтобы только выполнить план, а о сверхплановой сдаче мало кто задумывается. Это неправильно.

Тем более, что, если в каждом хозяйстве все хорошо организовать, то сытая зимовка будет обеспечена. Сейчас заготовлено по краю 930 тысяч тонн сена, будет дополнительно заскирдовано еще 25 тысяч тонн. Плюс остаток прошлого года — 31 тысяча тонн. Соломы урожая 1964 года — 270 тысяч тонн, нынешнего — 837 тысяч тонн. Итого: грубых кормов — 2.068 тысяч тонн. Силоса будет заготовлено около четырех миллионов тонн. По предварительным подсчетам, засыпано фуража около 20 миллионов пудов. Этого количества кормов явно недостаточно. Необходимо продолжать заготовку. Надо мобилизовать людей, поднять партийные, советские, профсоюзные, комсомольские организации. В любую погоду, днем и ночью надо заготавливать корм. Сухую солому скирдовать, влажную силосовать.

И с первых дней зимовки организовать кормоприготовление. Оно должно стать неотъемлемым процессом технологии животноводства.

Практика Харитоновского, Верхне-Обского, Комсомольского совхозов и других хозяйств говорит о том, что грамотно вести животноводство без хорошо продуманной системы подготовки кормов нельзя. Достижения науки дали нам большой арсенал способов и методов улучшения качества корма путем измельчения и запаривания, использования кальцинированной и каустической соды, соляной кислоты, известкования, приготовления жидких кормовых дрожжей, саратовской закваски, искусственного молока.

На каждой ферме должен быть цех по подготовке кормов. Но в Сорокинском, Быстроистокском, Змеиногорском, Тюменцевском, Усть-Пристанском и Михайловском районах пренебрегают опытом лучших.

А ведь если заготовленные колхозами и совхозами два миллиона тонн соломы и камыша запарить и обработать кальцинированной содой, то это даст дополнительно четыре миллиона центнеров кормовых единиц. На таком количестве добавочного корма можно продержать в течение зимы 300—350 тысяч голов молодняка крупного рогатого скота и получить 250 тысяч центнеров привеса.

Затраты при этом не так уж велики. Один килограмм кальцинированной соды стоит 2,7 копейки, на центнер соломы ее требуется только 3—5 килограммов. Следовательно, надо поставить дело так, чтобы ни один килограмм соломы не скармливался скоту в неподготовленном виде. Наряду с запариванием и кальцинированием следует широко практиковать биотермическую подготовку соломы в траншеях и ямах.

На днях группа специалистов нашего края побывала на Дмитровской опытной сельскохозяйственной станции Семипалатинской области. Здесь в течение ряда лет солому с осени закладывают в траншеи длиной 35—40 метров, шириной — 6—7 метров, причем, эти траншеи не облицованные. Солома укладывается послойно и поливается полупроцентным раствором каустической соды с добавлением гашеной извести (чтобы повысить температуру). На одну восьмую часть соломы берется одна весовая часть раствора. Солома трамбуется и укрывается слоем земли. Через 10—15 дней корм готов к скармливанию и может храниться в течение всей зимы. Это как раз то, чего нам не хватает сейчас.

Не следует отказываться от такого резерва, как гидролиз и дрожжевание древесного корма. Это особенно важно для ряда хозяйств Горно-Алтайской автономной области, не имеющих запасов соломы. В 1963 году Зиминский совхоз, широко используя дрожжеванный древесный корм, добился не только хорошего сохранения скота, но и высокой его продуктивности. Механики этого совхоза сконструировали специальную фрезу и применили ее для приготовления древесных хлопьев из лиственных деревьев диаметром 20—30 сантиметров. Колхозам и совхозам Горно-Алтайской области, да и ряда других районов, следует применить у себя опыт зиминцев.

Сейчас необходимо в каждом хозяйстве закончить оборудование цехов по кальцинированию соломы и гидролизу древесного корма, создать специальные кормоприготовительные бригады, заблаговременно завезти на фермы недостающие машины и химикаты.

Большую помощь должно оказать колхозам и совхозам краевое объединение «Сельхозтехника» и в оборудовании кормоцехов, и в обеспечении их кальцинированной и каустической содой, соляной кислотой. Краевое управление лесного хозяйства и охраны леса обязано помочь хозяйствам заготовить древесный корм, оборудовать гидролизные цехи, снабдить их чанами, кадками и другим инвентарем.

Животные должны получать и необходимое количество переваримого протеина. Недостаток его в рационах является обычно главной причиной нерационального использования кормов и низкой продуктивности. Основные корма, заготовленные в этом году, обеспечивают потребность животных в переваримом протеине лишь на 60—70 процентов. Если их не обогатить, то 30—40 процентов кормовых единиц будут потеряны.

Наукой установлено, что крупный рогатый скот и овцы способны при помощи бактерий рубца использовать азот небелковых азотосодержащих веществ и превращать его в бактериальный белок, который затем усваивается организмом. В качестве источника азота широко используется всем известный карбамид (мочевина). Каждый килограмм его может заменить 2—6 килограммов протеина.

Многие хозяйства края, как, например, Новоалтайский совхоз, закладывают силос с мочевиной. Там, где это не сделано, надо использовать мочевину в смеси с силосом, патокой, жомом в период зимовки.

Важным средством повышения питательности рациона являются жидкие кормовые дрожжи и комбинированная саратовская закваска. Верхне-Обской племсвиносовхоз в прошлую зимовку скармливал каждой корове по 10—12 литров саратовской закваски, в результате чего даже в зимние месяцы здесь надаивали по 8—10 килограммов молока в сутки. Широко применяют жидкие кормовые дрожжи Харитоновский, Крутишенский, Павловский и многие другие совхозы. Использование жидких кормовых дрожжей или саратовской закваски — это высший класс зоотехнической работы, так как при этом рацион обогащается не только протеином, но витаминами и минеральными веществами. Поэтому надо поставить дело так, чтобы каждый килограмм концентратов был использован для приготовления жидких дрожжей или закваски.

Наряду с этим нынче, как и в прошлые годы, следует широко применять гидропонную зелень, хвою, хвойнохлорофилловую пасту, сапропель и другие корма.

Об использовании патоки. В крае вырабатывается около 30 тысяч тонн этого продукта, а скармливается только 6—7 тысяч тонн. Остальная часть вывозится за пределы Алтая и расходуется на другие цели. Это — бесхозяйственность. Нынче вся патока будет оставлена в крае на кормовые цели.

Краевая партийная организация, советские и сельскохозяйственные органы, руководители и специалисты колхозов и совхозов, труженики ферм уделяют большое внимание внедрению интенсивных методов ведения животноводства. И эти условия не проходят даром. За восемь месяцев производство мяса в колхозах и совхозах, по сравнению с тем же периодом прошлого года, возросло на 22,2 тысячи тонн, или на 72 процента, а производство молока — на 138,5 тысячи тонн, или на 24 процента. Получено на несушку 103 яйца, а валовое производство яиц увеличилось в 2,2 раза. Край выполнил план продажи государству шерсти и яиц. И есть реальная возможность досрочно, к 1 ноября, выполнить годовой план сдачи молока, а в ноябре — план сдачи мяса.

Алтай может и должен иметь высокоразвитое, рентабельное животноводство, не уступающее по продуктивности передовым краям и областям Российской Федерации. Это подтверждает пример сотен замечательных тружеников, овладевших мастерством своего дела. Анна Ильинична Сапегина из зверосовхоза «Лесной» надоила за 8 месяцев 3.188 килограммов молока, Мария Ивановна Глазун из этого же совхоза — 3.163 килограмма, Раиса Ивановна Черепанова из Покровского племсовхоза — 2.933 килограмма молока.

Птичницы госплемптицезавода «Пролетарий» Валентина Петровна Пожилова и Галина Петровна Шляхтенко получили уже 152 яйца на несушку. Овцеводы колхоза «Страна Советов» Рубцовского района от 6,5 тысячи овец настригли по 8 килограммов шерсти. По итогам второго конкурса молочности коров, проведенного летом нынешнего года, в колхозах и совхозах выявлено коров: класса «Элита рекорд» — 1.089 голов, «Элита» — 10.244 и первого класса — 107.357 голов. А ведь в прошлом году таких животных было только несколько сотен.

Но эти успехи не дают повода для самоуспокоенности, особенно сейчас. При бесхозяйственном ведении молочного дела можно в один день потерять то, что кропотливо создавалось в течение многих месяцев. Этого как раз и не учли руководители Михайловского, Ключевского, Каменского, Бийского районов, где допущено резкое снижение надоев молока.

Низкие надои являются следствием плохого кормления дойного стада. А ведь сейчас есть возможность кормить коров вволю: днем — на отавах, на стерне, а ночью — давать кукурузу, ботву сахарной свеклы, корнеплоды, концентраты.

Не позднее первого октября всех коров надо перевести на стойловое содержание, используя погожие дни для пастьбы. Нельзя и зимой прекращать раздой коров. Без этого мы не сможем выращивать племенных бычков и ремонтных телок.

Обязательным следует считать интенсивный откорм скота. В нем заложен огромный экономический эффект. Надо всемерно поддержать Павловский и Завьяловский районы, хозяйства которых уже сейчас ставят на интенсивный откорм столько животных, чтобы в январе 1966 года выполнить план полугодия по сдаче мяса. При этом значительно экономится корм, труд, денежные средства, высвобождаются помещения.

Задачи, связанные с проведением зимовки скота, требуют значительного улучшения организаторской и политической работы в массах. Боевое социалистическое соревнование, материальное поощрение за достигнутые успехи — все это мобилизует тружеников ферм на свершение больших дел. Надо направить в животноводство лучших коммунистов, комсомольцев, активистов.

Зимовка скота пройдет успешно, если руководство фермами будет боевым и целеустремленным. Обеспечить это — боевая задача райкомов партии, парторганизаций, краевого и районных управлений сельского хозяйства, руководителей и специалистов колхозов и совхозов края.

КАК ОДНА СЕМЬЯ

В смене Маргариты Сычевой работают девятнадцать человек. Все они разные — и по возрасту, и по характеру, и по производственному опыту. Александр Косых пришел на комбинат после демобилизации из армии, Борис Федоров — прямо со школьной скамьи, а Анатолий Ерохин до этого работал в автогараже.

Новичкам всегда трудно. Это хорошо понимает мастер Маргарита Сычева. И она помогает им. Да и не только она. Новичкам помогают опытные рабочие Иван Шерстков, Василий Балахнин, Григорий Колесников. Потому, что в смене между людьми установились хорошие отношения. Люди привыкли жить одной семьей.

А все же и здесь бывают срывы: случаются и опоздания на работу, нет-нет да и появится у кого-нибудь брак. Во всем этом тоже надо разбираться мастеру, принимать меры. В каждом таком случае надо быть справедливым, чтобы человек понял, что его проступок разбирают для его же собственной пользы.

Маргарита Сычева строга с нарушителями. Но за все время работы на комбинате она ни разу не обращалась к руководителям с просьбой о наказании виновных. В этом не было необходимости. Хватает собственных сил, чтобы повлиять на людей. Каждое нарушение, будь оно большим или маленьким, выносится на обсуждение всей смены. И здесь с человеком говорят не представители администрации, а его товарищи по работе. Самой главной фигурой на таком собрании является мастер.

Ответственность друг за друга — главная черта всех рабочих в смене Сычевой. Честь коллектива для них выше всего. Поэтому и дисциплина здесь все больше укрепляется, поэтому и работают люди всегда с приподнятым настроением.

От мастера не скрывают даже глубоко личные переживания. Как-то после работы, когда Маргарита Сычева, не торопясь, шла домой, ее догнал молодой рабочий.

— Что это ты такой сияющий? — спросила она.

— Да так, — ответил тот. А потом открыл ей свою тайну. Он скоро женится. Долго они говорили в этот вечер о семье, о том, какой это большой и радостный шаг — навсегда связать свою судьбу с человеком, которого любишь.

А на следующий день Маргарита «по секрету» поделилась новостью со всей сменой. Сообща приготовили подарок молодоженам, договорились о том, как лучше отметить один из самых торжественных дней в жизни товарища. Нужно, чтобы он запомнился ему на всю жизнь.

На свадьбе была вся смена. Радость молодоженов была и их радостью. Таков уж у них принцип. Так они привыкли жить.

И. ПУТИНЦЕВ,
зам. начальника биржи лесоперевалочного комбината.
г. Бийск.

В звероводческом совхозе «Лесной» надои молока от каждой фуражной коровы в нынешнем году будут на 500 килограммов выше, чем в прошлом году. Хозяйство за 8 месяцев выполнило годовой план поставок молока государству.

НА СНИМКЕ: коллектив центральной молочнотоварной фермы (справа налево) — бригадир-зоотехник Тамара Иванникова, доярки Анна Коротаева, Анна Сапегина, Евдокия Терехова, Анна Мальцева и Матрена Самойленко.

Фото В. Николаева.
Фотохроника ТАСС.

ЗАДАЧА ГОСУДАРСТВЕННОЙ ВАЖНОСТИ

В печати достаточно подробно говорилось о причинах, вызвавших повсеместную нехватку цемента в стране. Строительной общественности хорошо известны и меры, принятые для быстрого преодоления дефицита клинкерного цемента. Эти меры предусматривают не только ввод в действие новых мощностей, но и рациональное использование цемента, экономию, его замену, где это возможно, местными вяжущими материалами.

В Алтайском крае имеются огромные сырьевые ресурсы, позволяющие резко сократить расход дефицитного цемента. К сожалению, эти ресурсы используются совершенно недостаточно.

Взять хотя бы производство извести в нашем крае. Запас высококачественных известняков у нас поистине неограничен, а извести производится ничтожно мало. Ее завозят в наш край из других экономических районов. При этом получатели мирятся с потерями ценного продукта при транспортировке, со снижением его вяжущих свойств.

В обход существующих правил эксплуатации железнодорожного транспорта перевозят этот сугубо местный, далеко не безопасный при перевозках материал на значительные расстояния. Умение «достать» известь в другом экономическом районе иногда даже расценивается как высокая оперативность работников материально-технического снабжения.

И это в то время, как на Барнаульском комбинате строительных материалов управления «Алтайцелинстрой» простаивают две шахтные известеобжигательные печи; еще две мощные печи, оснащенные современной техникой, простаивают на заводе ячеистых бетонов треста «Алтайстройиндустрия»; три шахтные печи Барнаульского завода силикатного кирпича используются наполовину. И так далее.

Может быть, не нужна известь указанным предприятиям? Отнюдь нет! Она им очень нужна не только для приготовления силикатного кирпича или газосиликата. Известь нужна и для строительных растворов. Но ее нет, и потому расходуют дефицитный цемент.

Завод ячеистых бетонов долгое время работает по так называемой цементной схеме. Это значит, что на каждый кубометр газобетона расходуется цемента столько же, сколько и на приготовление высокопрочного бетона.

И ни у кого пока не хватило мужества пресечь такое расточительство. А ведь проектом предусмотрено производство на заводе ячеистых бетонов газосиликата, то есть ячеистого бетона на извести!

В сахарной промышленности печи для обжига извести загружены всего на 50—60 процентов.

На многих предприятиях строительной индустрии значительный перерасход цемента вызывается низким качеством щебня, песка. Еще и сейчас применяется так называемая песчано-гравийная смесь, хотя она неизбежно приводит к большому перерасходу цемента. Кстати, применение такой смеси в производстве ответственных бетонов категорически запрещено.

Часто цемент теряется при разгрузке, хранении и транспортировке.

Совершенно не используются у нас золы ТЭЦ. По заключению лаборатории треста «Стройгаз», они могут с большим эффектом заменять цемент во многих случаях на стройках и заводах стройматериалов.

Есть и другие способы эффективной экономии цемента. Но пока попытки экономить цемент носят очень робкий характер. Дальше с этим мириться нельзя.

А. АШКИНАЗИ,
доцент.

ОТ РЕДАКЦИИ: чрезвычайно актуальный вопрос поднимает в своей корреспонденции доцент политехнического института А. Х. Ашкинази. В редакцию поступает много писем со строек и предприятий стройиндустрии, в которых так или иначе речь идет о нехватке цемента. В августе комбинаты железобетонных изделий значительно недовыполнили государственный план. Основная причина отставания производства та же — нехватка цемента.

Редакция обращается к руководителям и специалистам строительных управлений, трестов и предприятий поделиться на страницах «Алтайской правды» своими находками и предложениями, рассказать, какие шаги уже предприняты и какие можно предпринять для восполнения нехватки цемента.

ПО МАТЕРИАЛАМ «АЛТАЙСКОЙ ПРАВДЫ»

«ВОСПИТЫВАТЬ БОРЦОВ»

26 августа в нашей газете была опубликована корреспонденция «Воспитывать борцов», в которой подвергалась критике воспитательная работа в школах Бийского района.

Заведующий крайоно т. Устенко сообщил редакции, что статья совершенно правильно отражает положение дел в школах Бийского района.

В целях улучшения работы школ и отдела народного образования, крайоно приняло ряд мер, направленных на оказание практической помощи Бийскому району.

В новом учебном году в район послано 54 учителя, в том числе 17 учителей с высшим педагогическим образованием.

В первой половине 1965—66 учебного года в Бийский район будет направлена бригада крайоно в составе инспекторов школ и методистов института усовершенствования учителей, которая на месте окажет практическую помощь школам и району.

В текущем учебном году крайоно обсудит на совете по народному образованию вопрос об идейно-политическом воспитании учащихся.

Председатель Бийского райисполкома т. Котиков сообщил редакции, что корреспонденция «Воспитывать борцов» обсуждалась на совещании директоров школ района. Отдельные вопросы, затронутые в корреспонденции, обсуждались на августовском совещании учителей.

В ближайшее время корреспонденцию намечено обсудить на совете районо, где будут разработаны мероприятия по устранению отмеченных недостатков.

«ТОРГОВАТЬ НУЖНО ЛУЧШЕ»

В нашей газете за 7 сентября под таким заголовком была опубликована заметка, в которой шел разговор о плохой организации торговли в районном центре Поспелихе.

Как сообщил редакции председатель Поспелихинского райисполкома т. Антонов, заметка обсуждена правлением райпотребсоюза, факты подтвердились.

Кооператоры улучшили торговлю в рабочем поселке. Хлебо-булочные изделия продают теперь в гастрономе и специализированном магазине. Пересмотрен распорядок дня работы керосиновой лавки. Стеклянная посуда принимается в пяти магазинах райцентра и специализированном ларьке.

МЕХТОК ДЕЙСТВУЕТ

Накануне уборки стал работать новый механизированный ток в колхозе «Красный пахарь». Наполненные зерном автомашины въезжают на подъемник и сбрасывают свой груз в завальную яму. Оттуда зерно подается на очистительные машины и триерные блоки, а потом в бункер.

Через каждые 30 минут в бункере набирается 150 центнеров зерна, которое сразу же отправляется на элеватор. В прошлые годы колхоз не справлялся вовремя с очисткой, погрузкой и разгрузкой зерна. Хлеб шел с большим процентом рефакции.

Нынче после обработки зерна на мехтоку улучшилось качество очистки, снизилась напряженность работ. Колхоз оставит у себя тысячи центнеров отходов, что позволит улучшить кормление животных.

Л. ТАТЬЯНИН.
Шипуновский район.

ЗАТЯНУВШАЯСЯ РЕКОНСТРУКЦИЯ

За последние годы литейный цех на «Алтайсельмаше» превратился в средоточие всех невзгод — работает он рывками. Срывается подача деталей в обрабатывающие цехи. Цех стал небывалым поставщиком брака. Достаточно назвать две цифры, чтобы всерьез задуматься над создавшимся положением. 12.480 рублей — убытки от брака за первую половину прошлого года. 34.720 рублей — убытки за нынешнее полугодие.

Что же, в литейном разучились варить сталь? Командиры производства, партийные, профсоюзные организации потеряли способность работать с людьми?

Конечно, нет! Все беды пошли здесь с той поры, когда началась генеральная реконструкция цеха. Сталелитейный «Алтайсельмаша» — один из самых старых, самых отсталых по технической оснащенности литейных цехов края. Большинство операций здесь не механизировано, не говоря уже об автоматизации. Пока план был сравнительно небольшой, умели здесь ставить и рекорды, и качества хорошего добиваться, и толкачи из других цехов не бегали. Но жизнь с каждым годом предъявляла все новые требования. План постепенно дошел до предела и перешагнул его. Да еще цех должен поставлять 230 тонн литья по кооперации Алтайскому вагоностроительному заводу. Это уже за счет изыскания внутренних резервов. А эти самые резервы исчерпаны до конца: пять бессемеровских конвертеров, допотопные формовочные машины, никудышное стержневое отделение.

Можно было бы еще что-то потребовать от литейщиков, если бы цех находился в прежнем состоянии. Но он весь разворочен, изрыт строителями, ведущими реконструкцию.

Разговоры о реконструкции пошли с 1956 года. Но то были лишь разговоры. По существу работа началась в шестьдесят третьем, когда необходимость реконструкции назрела окончательно. Проект был вторично дополнен. И тут вдруг выяснилось, что проектировщики из «Гипротракторосельхозмаша» забыли внести в сметно-финансовый расчет расходы на демонтаж старого оборудования и другие вспомогательные работы. Пока шла деятельная переписка, строители соорудили новое обрубное отделение... без подвесного конвейера для отправки литников на шихтарный двор. Не хватило денег. Сейчас рабочие грузят литники на автомашину руками.

По плану литейный должен иметь уже в 1965 году пять действующих электропечей вместо нынешних пяти бессемеров, новые формовочные машины, новые обрубное и стержневое отделения. Пока что имеется лишь одно обрубное. Но и новое обрубное отделение уже претерпевает губительную самодеятельную реконструкцию.

Установлена лишняя дробеметная камера. (На всякий случай—вдруг одна сломается). Установка лишней камеры повлекла за собой переделку системы вентиляции. Теснота вынудила проломить стену для дополнительных ворот. Намечается разрезать надвое один ленточный транспортер и один подвесной конвейер. Первоначальный проект перечеркивается.

В цехе почему-то считают, что проект, по которому ведут реконструкцию, давно устарел. Заместитель главного металлурга В. Б. Вильчинский — противоположного мнения.

— Проект предусматривает все новое, что достигнуто в литейном производстве, — утверждает Виктор Борисович.

Тут какая-то неразбериха. И она может зайти еще дальше, если реконструкция будет продолжаться в прежних условиях.

В плавильном отделении заканчивается монтаж двух электропечей. Работают монтажники в условиях недопустимого нарушения техники безопасности. С одной стороны на них брызжет огонь. Рабочие места вплотную заставлены огнедышащими ретортами и горловинами. Здесь же и участок футеровки. Строители не имеют фронта работ, и их вынуждены перебрасывать на другие объекты.

Когда будут готовы две электропечи, потребуется перестройка второго формовочного конвейера. Без сокращения производства этого сделать невозможно. После установки еще трех электропечей надо обязательно реконструировать первый формовочный конвейер. И опять возникает проблема свертывания производства.

Завод попросил у проектного института расчеты на организацию работ по реконструкции цеха.

— Останавливайте производство — вот единственный расчет, — сказали в институте.

Совнархоз решительно возражает против такого плана. Там не соглашаются даже на то, чтобы на время завершения реконструкции снять с цеха хотя бы треть плана и распределить ее по другим заводам.

Давайте посмотрим, что выйдет при сохранении нынешних условий. Две печи скоро (если еще построят ковшовое отделение) начнут давать электросталь. Установка еще трех электропечей немыслима. Значит, одновременно будут действовать оставшиеся три конвертора. На заводе появятся две стали — бессемеровская и электросталь. У них разные свойства. Потребуется разделение технологического процесса. Две технологии, усложняя и без того трудную работу, будут существовать неопределенное время, поскольку дальнейшая реконструкция литейного цеха окончательно заходит в тупик.

Мартовский Пленум ЦК партии поставил перед машиностроителями ответственную задачу — обеспечить сельское хозяйство современными высокопроизводительными прицепными орудиями. Успешно справиться с этой задачей коллектив завода сможет лишь в том случае, если литейный цех перестанет лихорадить все предприятие. А это произойдет после завершения его реконструкции, которая больше не терпит никаких отлагательств.

К. ИВАНОВ.
зд «Алтайсельмаш».
г. Рубцовск.

Идет подписка на газеты и журналы

НАШИ ГЛАЗА И РУКИ

ОБЗОР ПИСЕМ

С каждым днем увеличивается число заполненных подписных листов. Все больше газет и журналов получают «прописку» на Алтае. Из разных уголков края поступают в редакцию сообщения о ходе подписки, о лучших общественных распространителях партийной печати, о самых активных читателях-подписчиках.

«Хорошо ведет подписку на газеты и журналы общественный распространитель печати Екатерина Николаевна Яковлева — работница пункта технического осмотра станции Алтайская. Только за один день она помогла оформить подписку семидесяти рабочим. В большинстве случаев — годовую, с оплатой в рассрочку, — пишет нам из города Новоалтайска начальник агентства «Союзпечати» **К. К. Конышев.** — Завершается подписка на газеты и журналы и в коллективе плодово-ягодного питомника. Здесь выписывают издания на будущий год за наличный расчет. Е. П. Пахомова и Ф. И. Андриянова подписались на 8—11 изданий, а Евгения Александровна Кузнецова выписала на будущий год 21 издание. Среди них газеты: «Правда», «Алтайская правда», городская газета «Ленинское знамя», «Советская Россия», журналы: «Нева», «Юность», «Молодая гвардия», «Урал», «Сибирские огни», «Звезда» и другие».

Читатель «Алтайской правды» тов. **Петрушин** тепло рассказывает о почтальоне Прасковье Яковлевне Сычевой.

«Она работает в селе Захарове Рубцовского района и ежедневно разносит подписчикам около 900 экземпляров газет и журналов, десятки писем, телеграмм.

— Работы хватает,—рассказывает Прасковья Яковлевна. — Самой приходится ездить в отделение связи за почтой, сортировать ее и в тот же день разносить по адресам. Но на это я не сетую. Главное, чтобы люди были мною довольны.

А люди довольны и всегда ждут встречи с этой душевной женщиной. Она — желанный гость в любой семье. И не случайно число подписчиков на ее участке растет.

Прасковья Яковлевна знает, кому что предложить выписать, заботится о том, чтобы газеты и журналы были в каждом доме.

— Через день-другой, — говорит она, — завершаю подписку на своем участке. Многие семьи будут получать по 6—8 и более периодических изданий. Вот, например, механизатор Илья Бугаев выписал газеты «Сельская жизнь», «Хлебороб Алтая», «Пионерская правда», журналы «Молодой коммунист», «Сельский механизатор», «Техника — молодежи», «Крестьянка», «Крокодил», «Мурзилка» и «Веселые картинки».

Мастер Барнаульского завода ячеистого бетона **И. Д. Гиря,** помимо письма, в котором рассказывает о том, как проходила подписка на заводе, прислал в редакцию **фотографию.** Она — перед вами... И. Д. Гиря сделал к ней такую подпись: **«Рабочие арматурного участка, ударники коммунистического труда, электросварщик Владимир Щеглов, машинист сварочного автомата Саша Чинцов и станочник Виктор Чугунов подписываются на полюбившиеся издания».**

Но наряду с радостными письмами приходят в последние дни письма и тревожные, из которых можно заключить, что дела с подпиской далеко не везде обстоят благополучно.

Так, член партбюро молочного техникума (р. п. Алтайский) тов. **Воронель** с возмущением пишет о том, что начальник местного отделения связи тов. Щербинина отказывается оформлять подписку в рассрочку. «Оказывается, — с иронией замечает т. Воронель, — это очень хлопотливо для почтовых работников».

Еще более тревожные факты приводит пенсионер тов. **Бобров,** из Змеиногорска. Здесь вместо того, чтобы продавать газеты в розницу, сдают их в продовольственные магазины, где используют как оберточную бумагу. А ведь, наверное, пишет т. Бобров, в сводках «Союзпечати» эти газеты проходят, как проданные в розницу.

Комментарии, как говорится, излишни...

«Газета — это не чтение от скуки (и не оберточная бумага — специальное примечание для змеиногорской «Союзпечати»); газетой с республики грязь скребете; газета — наши глаза и руки; помощь ежедневная в ежедневной работе»,—писал когда-то Владимир Маяковский. Трудно найти более яркие и точные образы, говоря о значении печати в жизни советских людей.

СОВЕТСКИЙ ЧЕЛОВЕК И ЕГО ДЕЛО

КОНСТРУКТОР

Орест Александрович шел, слегка сутулясь, по заводскому двору.

Аллея, ведущая к зданию заводоуправления, удивительно походила на виденную вчера на картине в местном музее. Тот же полумрак, те же тополя. Разве что без асфальта. Какую все же власть имеет настоящее искусство! Деталь — на первый взгляд даже незаметная — запоминается иногда больше всей картины в целом. Не в деталях ли дело?

...Три года работал инженер-конструктор Володин вместе с заместителем начальника цеха Александром Егоровичем Бельчиковым над созданием захватов для крепления бурового станка к фундаментной раме. Сколько мыслей возникало и отвергалось! Сколько бумаги испорчено!

Люди неосведомленные иногда думают: «Молодец, толковую штуку изобрел!». Но идеи на голом месте не рождаются. Особенно в технике. Идею подсказывает жизнь. А кто новатор — Володин, Петров или еще кто-нибудь, — это не столь уж существенно.

Длительное время буровой станок крепили к фундаментной раме вручную с помощью струбцин. Для извлечения труб из земных глубин нужно было отодвигать станок, фиксировать его в определенном положении. И все это ключом, гайками, болтами, вручную. Непроизводительно, неудобно, тяжело, небезопасно. Новое, что предложили Володин и Бельчиков, оказалось чрезвычайно простым. Это была та самая деталь, без которой нет творчества. Пружинный фиксатор, до смешного несложный. Но для его рождения потребовалось три года.

Экономисты подсчитали, что неважный пружинный фиксатор сэкономил государству только по их заводу сто пятьдесят семь тысяч рублей.

Меньше всего думалось об экономии и вознаграждении. Главное в том, что предложение исключило на этой операции ручной труд, резко увеличило производительность, дало возможность унифицировать детали пружинно-клиновых захватов для любого бурового станка.

По какой-то неосознанной ассоциации Орест Александрович вспомнил об уже пройденном этапе именно сейчас, на этой аллее. Дул резкий ветер. Пахло осенью. Золотыми пятаками поблескивали первые опавшие листья. Володин поднял воротник плаща. Сзади его окликнули. По голосу узнал главного инженера Петра Ивановича Рябинкина. Главный без предисловий спросил:

— Патрон готов? Имей в виду, что мы уже о поточной линии подумываем.

Орест Александрович улыбнулся. Чем-чем, а вниманием заводское начальство их, конструкторов, не обделяет. Самый наблюдательный газетчик не найдет здесь ни традиционного конфликта между «впередсмотрящими» и консервативным руководством, ни материала для фельетона о том, как бюрократы великолепную мысль похоронили. А как же иначе. Ведь их завод — это своеобразная лаборатория, где создается и испытывается все новое, что возникает в геологоразведочном оборудовании.

— Поточная линия? Замечательно! Конструкторы не задержат.

В отделе Володина встретил Вася Харыбин, молодой, энергичный, подающий надежды конструктор. Он еще не инженер. Учится на вечернем отделении политехнического института. Того самого, который в свое время окончил и Орест Александрович. Разница в годах солидная. Однако она не мешает им крепко дружить. Универсальный зажимной патрон, о котором спрашивал главный, — плод их двухлетнего совместного творческого труда. Знания, опыт передаются по эстафете. Так было всегда. Так есть. Так должно быть. Сам Володин тоже не сразу стал тем, кем он сейчас является, — главным конструктором проекта.

После окончания политехнического работал конструктором на тракторном заводе. Потом преподавал механику в техникуме. Здесь неожиданно для себя почувствовал тягу к техническому творчеству.

Семь лет работает инженер Володин на ГРО. Старшие товарищи — Герман Андреевич Чечулин, Григорий Львович Брезин— разгадали способности инженера. Он начал рядовым конструктором, а через несколько лет стал главным конструктором проекта.

Володин и его коллеги заняты разработкой вышечно-мачтовых сооружений и механизацией трудоемких процессов при спуско-подъемных операциях. Это целина в практике бурения. Наиболее трудные и наболевшие вопросы.

Сейчас на каждом буровом станке имеется три патрона. Два — для работы с круглой штангой и один — с трехгранной. Причем, для каждой разновидности станков —специальные патроны. Сделать их универсальными, детали взаимозаменяемыми и технологически упрощенными — такую задачу поставили перед собой конструкторы. И они ее решили. Изготовлены две партии новых патронов. Проведены испытания, показавшие хорошие результаты. Патрон принимается к серийному производству. Возникла возможность создания поточной линии. Экономическая выгодность очевидна. Ленинградские коллеги из научно-исследовательского института отметили новизну и оригинальность решения.

Наиболее интересное из изобретений Володина — мачта для наклонного бурения. Это была трудная и радостная работа. До последнего времени мировая геологоразведочная практика знала только бурение вертикальных скважин. А чтобы придать им хотя бы минимальный наклон, нужно всю вышку приспосабливать под угол бурения. Громоздкий малоэффективный труд, а результат незначительный — удавалось создать угол только до семи градусов. Орест Александрович в содружестве с другими конструкторами изобрел мачту, давшую возможность бурить скважину под любым углом обыкновенными серийными станками. Эта мачта обладает и другими неоценимыми качествами. Она разборная. Монтируют ее непосредственно на земле. А ведь обычно вышка собирается на специальной платформе высотой в шесть метров за четыре-пять дней. Применение новой мачты сокращает монтажные работы до одного дня.

Сейчас конструктор трудится над созданием комплекса механизмов для производства спуско-подъемных работ при глубине бурения 1.200 метров.

День загружен до предела. Есть темы плановые. Их надо разрабатывать в обязательном порядке. Есть темы, родившиеся неожиданно, нигде не запланированные. Над ними тоже надо работать, помогать товарищам. Есть, наконец, собственные, месяцами и годами вынашиваемые идеи.

В скором времени ему предстоит ехать в столицу на конференцию по вышечно-мачтовым конструкциям. По-видимому, он будет там выступать. Надо хорошенько подготовиться к поездке. Он, конечно, к командировкам привык. Ведь продукция завода используется во всех уголках родной страны и далеко за ее рубежами. Но все же каждая поездка—своеобразный отчет. За себя, за коллектив.

А до отъезда нужно решить еще много дел. Выпустить очередной номер стенной газеты. Прочитать лекцию на техническую тему в одном из цехов. Сходить с женой на новую постановку театра. И книги. И музыка. Сутки большие. На все хватит. Это и есть жизнь.

А. КОММ,
инженер.

г. Барнаул, завод геологоразведочного оборудования.

КАМЕНЩИК—КОЛХОЗНАЯ ПРОФЕССИЯ

Приехал как-то погостить к родным в село Корболиху молодой паренек из ремесленного училища Виктор Болдаков. Прошелся он по селу и удивился переменам:

— Сколько строек! И не каких-нибудь, а из кирпича, камня и цемента.

— У нас кирпичный завод столько дает, что только успевай строить, — рассказывали пареньку друзья. — Только вот беда, на все село один каменщик. Ты же мастер на это дело, давай принимайся за работу, — посыпались уговоры.

Такой разговор у Виктора состоялся и с председателем колхоза Н. М. Бадулиным.

Виктору представлялась возможность работать на крупных стройках в городе. Но в Корболихе он родился.

Дел для всех—непочатый край, а каменщику предстояло быть, можно сказать, первым парнем на деревне. Профессия новая, молодая для села, и взяться за нее должна именно молодежь.

Обо всем этом много раз слышал Виктор от земляков и не мог не согласиться с их доводами. На другой день он уже шел вместе с друзьями на работу.

Так создалась одна группа каменщиков. Другую возглавил Семен Перменов. Он много работал в городах. Первым помощником у старого каменщика был молодой и любознательный паренек Леонтий Герт. Теперь эти ребята сами стали мастерами и обучают других. Так появились в селе каменщики.

А сейчас уже каждый может видеть результаты их труда. Только в нынешнем году строится 12 одноквартирных и двухквартирных домиков.

— Теперь, — говорит председатель колхоза тов. Бадулин, — все строим по-новому, добротно и капитально: и дома, и склады, и животноводческие помещения.

Подтверждением сказанного может служить сосредоточение хозяйственных построек на окраине села. Здесь и крупные животноводческие фермы с механизацией и водонапорной башней, и склады, и другие помещения. Село напоминает строительную площадку. Над всеми объектами возвышается большой склад. От него начинается огромная цементированная площадка. Приобретено оборудование для сооружения механизированного тока. Тут же намечается построить овощехранилище. И уже сейчас рядом со складами возвышаются новая вальцевая мельница, продовольственный склад с подвальным помещением. Ограда, охватывающая эти объекты, замыкается автовесовой.

И случилось так, что рядом с новостройками, сверкающими белизной шифера, оказались старые деревянные амбары, почерневшие от времени.

— Вот наше прошлое и вот настоящее, — с удовлетворением сравнивает председатель колхоза Бадулин.

Такие перемены радуют каждого. С каждым годом хозяйство становится крупнее и зажиточнее. Меняются и люди. Сегодня профессия каменщика становится колхозной профессией.

А. ЕГОРОВ.

Змеиногорский район.

МИР ЗА НЕДЕЛЮ

*ПУШКИ ПЕРЕСТАЛИ СТРЕЛЯТЬ
*НА РЕЙНЕ БЕЗ ПЕРЕМЕН
*РОДЕЗИЙСКИЙ КОНФЛИКТ

Поздно вечером 22 сентября индийские и пакистанские войска получили из Дели и Равалпинди приказ о прекращении боевых действий. На рассвете следующего дня на индийско-пакистанском фронте наступило затишье.

Решение двух соседних стран прекратить кровопролитие стало возможным благодаря усилиям миролюбивых сил, Организации Объединенных Наций, Советского Союза.

Конфликт между Индией и Пакистаном из-за Кашмира создал опасную ситуацию в Южной Азии. Ясно, что какова бы ни была оценка причин возникновения военных действий на индийско-пакистанской границе, продолжавшихся полтора месяца, от их дальнейшего расширения выиграли бы только силы империализма и реакции, только те, кто стремится вновь набросить ярмо колониалистской зависимости на освободившиеся страны. И не случайно этот конфликт пришелся как нельзя кстати американским империалистам, которые пытались использовать обострение обстановки в Кашмире для того, чтобы отвлечь внимание народов от агрессии США во Вьетнаме. Нашлись также силы, которые своими подстрекательскими выступлениями подталкивали к дальнейшему разжиганию индийско-пакистанского конфликта.

Этот конфликт вовлек в свой водоворот крупные воинские соединения Индии и Пакистана, привел к тяжелым жертвам. Так, согласно данным индийского министерства обороны, за время боев, вплоть до полуночи 19 сентября, с обеих сторон погибло более пяти тысяч человек.

В этих условиях правительства многих стран, расположенных не только поблизости от района конфликта, но и на других континентах, проявили глубокую тревогу и выступили с призывами к Дели и Равалпинди прекратить вооруженные столкновения и урегулировать конфликт мирным путем. В Индии и Пакистане побывал Генеральный секретарь ООН У Тан. Неоднократно заседал Совет Безопасности, рассматривавший напряженную обстановку на индийско-пакистанской границе. 20 сентября Совет Безопасности принял резолюцию, в которой содержалось требование к обеим странам прекратить военные действия. В конце концов после напряженных дипломатических переговоров премьер-министр Индии Шастри и президент Пакистана Айюб Хан сообщили Генеральному секретарю У Тану о своем согласии на прекращение огня.

Большие усилия приложил для мирного урегулирования индийско-пакистанского конфликта Советский Союз, который сразу же занял последовательную, принципиальную позицию. Как известно, 17 сентября Председатель Совета Министров СССР А. Н. Косыгин обратился с посланиями к премьер-министру Шастри и президенту Айюб Хану, предложив оказать добрые услуги. Наша позиция продиктована искренним стремлением помочь скорейшему установлению мира на границах между Индией и Пакистаном.

В этих целях Советское правительство предложило провести на нашей территории встречу, в которой приняли бы участие премьер-министр Индии и президент Пакистана для установления непосредственного контакта.

Советская инициатива была расценена широкими кругами мировой общественности, в том числе в Индии и Пакистане, как проявление искренней заинтересованности СССР в скорейшем урегулировании индийско-пакистанского вооруженного конфликта. Сейчас, когда прекращен огонь, многие зарубежные газеты отмечают, что это и результат усилий, предпринятых Советским Союзом. Как сообщало агентство Рейтер, в официальных кругах Пакистана расценили послание А. Н. Косыгина, как «исключительно важное». Индийская газета «Пэтриот» пишет, что усилия Советского Союза не в малой степени содействовали прекращению конфликта. Газета называет Советский Союз миротворцем и поборником солидарности стран Африки и Азии.

Хотя огонь прекращен, причины, вызвавшие конфликт, еще не устранены. Сейчас, по мнению всех миролюбивых сил важно сесть за стол переговоров и добиться урегулирования конфликта. Коренные интересы двух крупных азиатских стран, интересы международной безопасности настоятельно требуют, чтобы этот конфликт был окончательно урегулирован, и на индийско-пакистанской границе воцарился прочный мир.

●

В минувшее воскресенье в Западной Германии проходили выборы в бундестаг. Однако они не принесли особых потрясений. В выборах приняли участие 32 с лишним миллиона избирателей. Христианско-демократический союз и его баварский филиал — Христианско-социальный союз получили 47,6 процента голосов и 245 мест в бундестаге, оппозиционная социал-демократическая партия — 39,4 процента голосов и 202 депутатских мандата, и, наконец, так называемая свободнодемократическая партия — 9,5 процента голосов и 49 мест.

Если сравнить результаты этих выборов с предыдущими, то можно обнаружить небольшие изменения в расстановке политических сил на боннской политической арене. Христианские демократы добились небольшого прироста голосов, социал-демократы получили на 3 процента голосов больше, чем на предыдущих парламентских выборах. Но дело не в этой парламентской бухгалтерии. Выборы в бундестаг прежде всего показали, что у западногерманского избирателя не было подлинной возможности для выбора. Правящие клерикальные партии участвовали в избирательной кампании под лозунгами реваншизма и милитаризма, ревизии итогов второй мировой войны, ядерного вооружения бундесвера.

Лидеры социал-демократов, ставившие своей целью победить на выборах партию Аденауэра—Эрхарда, выступали с программой, которая даже внешне мало чем отличалась от реваншистских лозунгов клерикалов. Не случайно боннская печать ехидно писала, что «все партии одеты в единую форму», а журнал «Крист унд вельт» так сформулировал эту мысль: «Основные соперничающие партии похожи друг на друга, как одна мышь на другую».

Таким образом, западногерманский избиратель не мог отличить платформу христианских демократов от оппортунистической позиции социал-демократических лидеров и по традиции предпочел оригинал, а не его жалкую копию. Поражение СДПГ явилось жестокой расплатой за измену делу рабочего класса, за пресмыкательство перед монополиями и военными мундирами. «Социал-демократы, — писала газета «Генераль анцейгер», — выиграли в процентном отношении, но не в политическом. Им придется довольствоваться ролью оппозиции еще четыре долгих года». Потеряв надежду на канцлерское кресло, лидер СДПГ Вилли Брандт отказался когда-либо выдвигать свою кандидатуру на этот пост.

Удержавшаяся у кормила власти партия христианских демократов намерена и впредь проводить милитаристско-реваншистский курс. В своем первом же выступлении после итогов голосования Людвиг Эрхард, который вновь выдвинут на пост канцлера, заявил, что он усматривает «ясный наказ продолжать прежнюю политику». «Мы к этому готовы», — подчеркнул он. Итак, западногерманский государственный корабль идет прежним курсом, что вызывает серьезную тревогу за судьбы мира Европы.

●

Несколько дней назад в Лиссабоне со всеми дипломатическими почестями встретили некоего джентльмена Гарри Ридмэна. В аэропорту по сему случаю собрались чиновники португальского министерства иностранных дел, главы ряда западных миссий. И только сотрудники английского посольства игнорировали эту церемонию. Почему же британские дипломаты не хотели пожать руку своему коллеге?

Дело в том, что Гарри Ридмэн принят в салазаровской Португалии как посол английской колонии в Африке — Южной Родезии. Лондон делает вид, что он возмущен поведением Лиссабона, своего союзника по НАТО, признавшего этим актом самостоятельность государства, судьба которого еще не определена и зависит от Англии.

История с Гарри Ридмэном, сама по себе малозначительная, проливает, однако, свет на всю проблему Южной Родезии, где политическая власть находится в руках верхушки белого населения. Ее главарь, лидер партии «Родезийский фронт», премьер-министр Ян Смит форсирует подготовку к провозглашению в одностороннем порядке независимости Южной Родезии в рамках существующего там расистского режима.

Весной нынешнего года клика южнородезийских расистов инсценировала в стране парламентские выборы. В условиях жесточайшего террора против коренного африканского населения, которое фактически было отстранено от выборов, в парламенте Южной Родезии большинство мест захватили белые плантаторы, предприниматели, политические мракобесы. Вскоре же после выборов Ян Смит открыто объявил о намерении создать в Южной Родезии новое «государство белых» по образцу Южно-Африканской Республики.

Английская печать сообщает, что одностороннее провозглашение независимости Южной Родезии — вопрос ближайших недель. Расисты требуют от Англии официального одобрения этого акта.

В самой Родезии правительство Яна Смита уже подготовило почву для осуществления своего замысла. Расисты поставили вне закона все политические партии африканцев, заключив в тюрьму свыше 10 тысяч наиболее активных патриотов. Создан мощный военно-полицейский аппарат для подавления национально-освободительной борьбы. Во внешнем плане южнородезийские правители ориентируются на поддержку фашистских режимов Салазара и Фервурда, для которых создание нового расистского государства в Африке означало бы укрепление их позиций. Поэтому, не дожидаясь окончательного решения вопроса о судьбе Южной Родезии, Португалия уже установила с ней официальные дипломатические отношения.

«Если дело будет по-прежнему идти в том же направлении, — заявил недавно президент Республики Замбия Кеннет Каунда, — то грязный союз Португалии, Южной Африки и Южной Родезии разрушит непрочный мир на африканском континенте». Уже сейчас многие молодые государства Африки ощущают на себе обжигающее зловонное дыхание этого агрессивного колониалистского союза.

Независимая Африка давно добивается от Англии, несущей прямую ответственность за положение в Южной Родезии, чтобы она обуздала расистов и решила судьбу этой страны с учетом интересов подавляющего большинства ее коренных жителей.

На проходившей летом 1965 года конференции стран содружества наций лидеры афро-азиатских государств решительно потребовали у британского правительства предоставить всеобщее избирательное право населению Южной Родезии, немедленно созвать конференцию с участием всех без исключения родезийских партий для выработки конституции, ликвидировать в стране полицейский режим.

Однако правящие круги Англии стремятся уклониться от каких-либо конкретных обязательств в отношении Южной Родезии, а фактически потворствуют маневрам расистов. Выходящий в Лондоне журнал «Зимбабве» писал на днях, что «по всем признакам правительство Вильсона готово к одностороннему провозглашению независимости Южной Родезии и выходу ее из британского содружества. Тем самым Англия снимает с себя ответственность за действия правительства Яна Смита в будущем. Что же касается ее экономических интересов в этой стране, то они вряд ли пострадают».

В Лондоне, очевидно, надеются, что уход от решения родезийской проблемы спасет английскую политику в Африке. В действительности потворство британских правящих кругов расистам Южной Родезии, их нежелание удовлетворить настоятельные требования африканцев о подлинной независимости все ближе подводят эту политику к роковой черте. Подавляющее большинство независимых стран Африки намерено предпринять самые решительные меры, вплоть до выхода из содружества наций, чтобы не допустить создания нового расистского государства на африканском континенте.

Ф. СЕЙФУЛЬ-МУЛЮКОВ.

ИЗ ОБЩЕСТВЕННЫХ ПРИЕМНЫХ

Разве это по-хозяйски?

Недавно по делам редакции нам пришлось быть на Бийской обувной фабрике. Нас поразила легкость, с которой выбрасывают здесь отходы кожи.

По плану фабрике требуется в год 7.695 тысяч квадратных дециметров кожи-хрома. После раскроя остаются отходы: обрезки, большие и малые куски, имеющие производственный брак и дефекты. Их нельзя использовать из-за нестандартности.

Эти отходы, как правило, вывозятся на свалку и сжигаются.

Количество отходов составляет в год около двух с половиной миллионов квадратных дециметров стоимостью в 150 тысяч рублей. Аналогичная картина получается и с жесткими кожами (с подошвой и стелькой). Здесь обрезки и куски составляют около полумиллиона квадратных дециметров (около 17 тонн). Оцениваются они примерно в 45 тысяч рублей.

Только на одной Бийской фабрике ежегодно вывозят на свалку и сжигают отходов на 195 тысяч рублей.

В Алтайском крае три обувные фабрики, а в ведении Кузбасского совнархоза их шесть. По всей вероятности, здесь также обрезки кож вывозят на свалку.

С хозяйственной точки зрения, подобное растранжиривание просто недопустимо. Ведь более половины отходов можно использовать для пошива тапочек (кстати, их днем с огнем не найдешь в обувных магазинах), кошельков, бумажников, футляров для очков. Мелкие обрезки при желании тоже можно переработать. Имеются же для этой цели специальные предприятия в стране: завод «Искож» в Казани, комбинат в Кирове.

Очевидно, руководителям предприятий, занятых переработкой, следует подумать об утилизации отходов на месте или связаться с фабриками, занятыми переработкой кожевенного сырья.

А. ТРЕЙФЕЛЬД, Ф. НЕДОРЕЗОВ, И. КУЗНЕЦОВ — общественные контролеры «Алтайской правды» и «Бийского рабочего».

г. Бийск.

История с сумкой

«Как-то в конце лета мы зашли в магазин «Молодость» по улице Пушкинской. Там продавались красивые сумки. Мы попросили продавца показать несколько штук. Каждой покупательнице известно, что в любой сумке всегда есть зеркальце и кошелек такой же расцветки. Каково же было наше удивление, когда мы обнаружили внутри сумок зеркала различных размеров, с царапинами. На одном из них оказалась этикетка предприятия Башкирской АССР. Из пяти предложенных сумок только в одной был кошелек.

Естественно, мы поинтересовались у продавца, чем это вызвано. В ответ услышали.

— Не все импортные сумки с кошельками и зеркалами.

Сумки мы приобрели без кошельков. На следующий день наши сослуживцы купили точно такие же сумки, но в магазине № 38. В них были вложены красивые кошельки и двухсторонние большие зеркала»...

Это письмо сотрудников краевого статистического управления тт. Нагайцевой и Гальцевой пришло с очередной почтой. Контролеры общественной приемной сначала даже подумали, что написавшие сгустили краски. Однако факты подтвердились. Общественный контролер «Алтайской правды» убедился в этом.

Казалось бы, проступок совершен. По логике вещей виновников следует наказать.

Но тут начинается непонятное. Редакция направила письмо в краевое управление госторгинспекции. Через неделю и. о. начальника краевого управления т. Тырышкина сообщила, что некомплектные сумки продала старший продавец Р. Д. Сергиенко, которая должна за это ответить.

В магазине указание торговой инспекции восприняли довольно своеобразно.

Заведующая магазином т. Кощеева и заведующая отделом т. Шмакова заявили, что продажа неполноценных сумок — маленькое недоразумение, из-за которого шум поднимать не стоит; что старший продавец Сергиенко — опытный и честный товарищ.

Трудно сказать, что подразумевают под честностью руководители магазина. Ведь у Сергиенко подобное «недоразумение» случается не впервые...

Этому проступку стараются придать вид ошибки и в горпромторге. Приказ директора горпромторга т. Нагорного о наложении административных взысканий на виновных неделю пролежал в столе у работников канцелярии. Лежал бы он, может быть, и до сих пор, если бы его не разыскал представитель общественной приемной «Алтайской правды». После его посещения руководство горпромторга удосужилось, наконец, административно наказать виновных работников магазина № 11.

И. АНДРЕЕВ,
общественный контролер «Алтайской правды».

г. Барнаул.

НАШ КАЛЕНДАРЬ

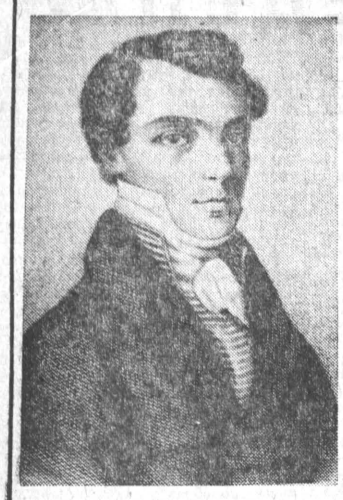

ПОЭТ И ГРАЖДАНИН

Восстание на Сенатской площади подавлено. Многие декабристы сосланы в Сибирь. Кажется, вечная ночь опустилась на страну. Но через снега посылает узникам Пушкин вольнолюбивые строки: «Оковы тяжкие падут». И Россия бережно и гневно передает из уст в уста страстные стихи одного из казненных:

Известно мне, погибель ждет
Того, кто первый восстает
На утеснителей народа.
Но где, скажи, когда была
Без жертв искуплена свобода?

Эти строки из «Исповеди Наливайко» находили горячий отклик в сердцах и в равной степени относились к их автору — Рылееву, который всю свою недолгую жизнь посвятил борьбе за свободу и правду. Член тайного общества декабристов, сторонник революционного переворота, К. Ф. Рылеев говорил о себе: «Я не поэт, а гражданин». Его литературная работа была тесно связана с революционной деятельностью. Герои Рылеева — обличители тирании и несправедливости, борцы за свободу Родины, готовые на самопожертвование ради блага народного.

Очень интересовало Рылеева прошлое России, особенно те периоды истории, когда пробуждалось в народе все лучшее. Поэт пишет об Иване Сусанине и Дмитрии Донском, Ермаке и Богдане Хмельницком. Не побоялся он поднять голос против человека, перед которым трепетала вся страна, — против Аракчеева, адресовав ему сатирическое послание «К временщику» (1820 г.). Гражданским пафосом проникнуты его «Думы», поэма «Войнаровский».

Революционер и поэт Рылеев оказал большое влияние на развитие русской общественной мысли и поэзии. Герцен вспоминал, как вместе с гениальными произведениями Пушкина и Грибоедова «ударял, словно колокол на первой неделе поста, серьезный стих Рылеева и звал в бой и гибель, как зовут на пир».

Завтра исполняется 170 лет со дня рождения поэта-декабриста, имя которого помнят и чтут благодарные потомки.

КОНФЕРЕНЦИИ ЧИТАТЕЛЕЙ

ЧТОБЫ ПЕРО БЫЛО ОСТРЫМ

На днях в Хабарах состоялась конференция читателей «Алтайской правды» и местной газеты «Вестник целины». Своими соображениями о работе редакций газет поделились работники совхозов, районных учреждений, райкома партии. Они сделали немало замечаний, внесли предложения, которые помогут газетам стать интереснее, содержательнее. В частности, «Алтайской правде» читатели пожелали смелее ставить еще не решенные вопросы организации труда в сельском хозяйстве и строительстве, больше публиковать материалов, представляющих всеобщий интерес. Они пожелали журналистам, чтобы их перо всегда было острым.

ОТВЕЧАЕМ НА ВОПРОСЫ

ВЫИГРЫШ — 10.000

— КАКОВА ВЕРОЯТНОСТЬ ВЫИГРЫША ПО ГОСУДАРСТВЕННОМУ ТРЕХПРОЦЕНТНОМУ ВНУТРЕННЕМУ ВЫИГРЫШНОМУ ЗАЙМУ?—ЧАСТО ЗАДАЮТ ВОПРОС ЧИТАТЕЛИ НАШЕЙ ГАЗЕТЫ. НА ЭТОТ ВОПРОС МЫ ПОПРОСИЛИ ОТВЕТИТЬ НАЧАЛЬНИКА УПРАВЛЕНИЯ ГОС. ТРУДСБЕРКАСС И ГОСКРЕДИТА Н. ЧЕРНЯКИНА.

Этот заем был выпущен в декабре 1947 года сроком на двадцать лет. Облигации займа размещаются среди населения за наличный расчет, а продажа и покупка их поручены сберегательным кассам.

Весь доход по займу выплачивается держателям облигаций в форме выигрышей, тиражи которых проводятся шесть раз в год. Кроме того, 30 сентября ежегодно проводится дополнительный тираж, в котором участвуют облигации, купленные до первого января того года, в котором проводится дополнительный тираж.

Условиями займа предусмотрено, что выигравшие облигации в дальнейших тиражах не участвуют. Вероятность выигрыша увеличивается с каждым тиражом.

Количество выигрышей и сумма их установлены на один разряд займа. В каждом разряде имеется пять миллионов двадцатирублевых облигаций. На этот разряд разыгрывается в каждом основном тираже 8.500 выигрышей и в каждом дополнительном — 11.500. За время с начала выпуска займа до сентября 1965 года проведено 106 основных и 17 дополнительных тиражей. В них выиграло и погашено 1.096.500 облигаций. Теперь в розыгрыше участвуют только 3.903.500 облигаций каждого разряда, или 78 процентов их первоначального количества. После истечения срока обращения трехпроцентного займа (в декабре 1967 года) выиграют в каждом разряде 1.250.000 облигаций, или каждая четвертая облигация. Остальные облигации будут выкуплены по их нарицательной стоимости.

Таким образом, перед 107-м основным и 18-м дополнительным тиражами выигрышей, которые состоятся 30 сентября с. г. в Ленинграде, создались благоприятные возможности для выигрыша.

Выигрыши в каждом основном тираже установлены в 40, 100, 500, 1.000, 2.500 и 5.000 рублей, в дополнительном тираже, кроме того, — в 10.000 рублей.

ПОКУПКА В КРЕДИТ

Наш читатель Зырянов К. М. в своем письме просит редакцию рассказать о порядке продажи пенсионерам товаров в рассрочку.

Вот что сообщил нам о новом в торговом кредите начальник краевого управления торговли Лебедев А. В.

Одна из прогрессивных форм торговли — продажа в кредит — получила большое распространение в нашем крае. Только за 1964 год в Барнауле, Бийске, Рубцовске продано товаров в кредит на сумму 26.060 тысяч рублей. Более 90 наименований вещей можно купить сейчас в рассрочку! Если раньше их перечень определяло Министерство торговли республики, то теперь дополнять его разрешено краевому управлению торговли.

Известно, что до нынешнего года правом приобретения вещей в кредит пользовались только рабочие и служащие. Сейчас оно предоставлено военнослужащим офицерского состава и сержантского состава, находящимся на сверхсрочной службе, постоянно работающим в городе, населенном пункте, где находится магазин, независимо от места расположения организации, начисляющей им заработную плату;

аспирантам, обучающимся в городе, населенном пункте, где есть магазин;

пенсионерам, постоянно прописанным в городе, населенном пункте.

Произошли некоторые изменения и в порядке выдачи справок для покупки товаров в кредит. Если всем рабочим и служащим для оформления справки нужно проработать на предприятии не менее шести месяцев (имеется в виду местное население), то рабочим и служащим — молодым специалистам, прибывшим по окончании высших и средних специальных учебных заведений по путевкам, а также лицам, перешедшим на предприятие или в учреждение в порядке перевода, и аспирантам справки на покупку товаров в кредит могут быть выданы по истечении месяца с момента поступления на работу (учебу).

Пенсионеры при покупке товаров в кредит заполняют в двух экземплярах обязательство (бланки обязательств должны быть во всех магазинах). Первый экземпляр обязательства остается в магазине, а второй выдается покупателю. Стоимость товара погашается пенсионерами в сроки, предусмотренные поручением-обязательством один раз в месяц, путем внесения ими наличных денег непосредственно в кассу магазина.

ПРОЧИТАЙТЕ

НОВЫЙ НОМЕР АЛЬМАНАХА

Вышел из печати и поступил в продажу второй номер альманаха «Алтай» за 1965 год. В нем читатели найдут много интересного.

Альманах открывается неопубликованными дневниками и письмами Героя Советского Союза Ивана Гулькина, нашего земляка, именем которого названа одна из улиц Барнаула. Живым, страстным, мужественным, до конца преданным Родине встает перед читателями этот юноша-воин. История его короткой, но яркой жизни, развертывающаяся в дневниковых записях и письмах с фронта, интересна и поучительна.

Внимание любителей литературы привлечет новая повесть Николая Дворцова «Двое в палате», занимающая центральное место в альманахе. В одной палате краевой больницы неожиданно оказались двое односельчан, не видевшихся двадцать лет. Но это не просто встреча двух земляков. Это встреча палача, начальника полиции в лагере военнопленных, и свидетеля его злодеяний. Повесть насыщена драматическими событиями, глубокими раздумьями об ответственности человека за каждый свой шаг на земле.

Любители поэзии знакомы уже с прозрачными и ясными, как вода в ручье, стихами Леонида Мераликина. «Таисья» — так называется его новая поэма. Тема поэмы — любовь, нежная и строгая, всепрощающая и требовательная.

Среди других материалов номера: рассказ Ивана Олиферовского «В то утро было слышно далеко», статья Геннадия Шеварова «К последней высоте» — о погибшем в боях с гитлеровцами молодом алтайском поэте Николае Копыльцове, веселые стихи для детей Льва Ваганова «Максялакса».

Альманах нарядно оформлен, хорошо иллюстрирован.

ФОТОНОВЕЛЛА

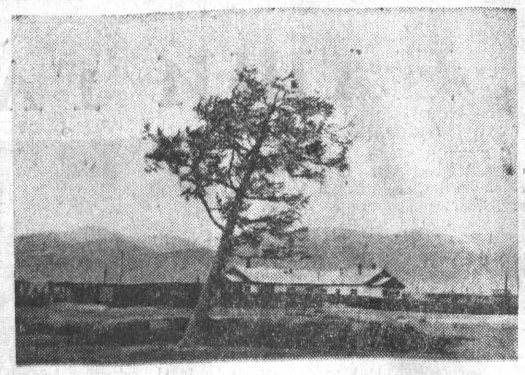

ПРОЩАЙ, ЛЕС

Это дерево — единственное в Кош-Агаче... Оно стоит на окраине села, за Пограничной улицей, у небольшого ручья — потому и живет, наверное... Где-то далеко, далеко видны горы в белых прожилках — там лежит снег. Над ними и у самого их подножия клубится туман. Ветер рвет его в клочья и перегоняет с верхушки на верхушку.

«Кош-Агач» — так и переводится «Прощай, лес». Но мало знать это... Надо самому постоять под этой сосной и услышать печальный шум ее желто-зеленой хвои и скрип ее ствола, чтобы вслух повторить: «Прощай, лес»... Бешеный ветер подхватит на лету ваши слова, — вы сами не успеете их услышать, — и унесет в бесконечную степь.

А дерево стоит... Оно сгибается под ветром и выпрямляется снова. Ведь другого здесь нет.

Г. ШЕВАРОВ.

с. Кош-Агач,
Горный Алтай.

РЕДКИЙ СЛУЧАЙ

ХУДОЖНИК НЕ ОШИБСЯ...

Картину «Утро в сосновом лесу» Люба Оненко знает с детства. Медведица и три медвежонка. Лес и солнце писал И. И. Шишкин, зверей — его друг К. А. Савицкий. О картине долго спорили. Утверждали, что Савицкий ошибся: у медведицы никогда не бывает трех детенышей.

Однако Люба, шедшая за грибами, вспомнить об этом не успела. Из густой чащи надвигалась медведица, а вдали — точь-в-точь, как на картине, — три медвежонка. Молодая нанайка хорошо знает тайгу — осенью в ней часто встретишь опасного хищника. Девушка вскинула ружье, прицелилась. Но ведь оно заряжено дробью!

...Пока вгоняла патрон с картечью, разъяренный зверь был рядом. Но Люба не растерялась, успела нажать на курок. Это и дало ей возможность полюбоваться редким случаем в природе — тремя медвежатами одной самки. Медведица стала трофеем молодой охотницы. А медвежата?.. Они продолжают гулять по тайге.

П. БАРАНОВ.
(Корр. ТАСС).

с. Лидога,
Хабаровский край.

«ПИОНЕР АЛТАЯ» — В ПУТИ

2.064 тонны металлического лома сдали в минувшую субботу и воскресенье трудящиеся и школьники края. Особенно активно прошел двухдневный субботник по сбору металлолома в Барнауле, Троицке, Рубцовске, Новоалтайске.

Много машин, трамвайных вагонов, речных судов изготовлено из металла, собранного и сданного в этом году школьниками и коллективами предприятий и хозяйств Алтая. А позавчера, 26 сентября, в путь отправился целый пассажирский состав, построенный из лома, собранного школьниками края. Этот поезд носит название «Пионер Алтая». На каждом из девяти вагонов нарисованы пионерский значок, серп и молот.

В минувшее воскресенье состоялась торжественная передача состава железнодорожникам. На ней присутствовали школьники Барнаула, Бийска, Павловска, Рубцовска, Тальменки — те, кто внес большой вклад в создание этого поезда. Эти же ребята стали и первыми пассажирами первого рейса «Пионер Алтая».

СПОРТ

ЭНТУЗИАЗМ БЕЗ МАСТЕРСТВА

Встреча молодежных сборных команд Болгарии и СССР на московском футбольном «турнире надежды» в воскресенье принесла неожиданную и убедительную победу гостям — 3:1 (1:0). Этим выигрышем болгарские футболисты фактически обеспечили себе первое место.

А ведь начало матча не сулило гостям ничего хорошего. Наши футболисты упорно атаковали ворота 21-летнего голкипера Симеонова, уже дважды выступавшего за «взрослую» сборную Болгарии. Однако нестройные атаки разбились о грамотную защиту, и постепенно стало ясно, что техничнее и точнее играют болгары. На 25-й минуте их лидер атак Жеков вывел на завершающий удар Цанева, и счет был открыт.

После отдыха гости вновь добились успеха (Димитров), а вскоре Жеков забил третий гол. Лишь под занавес матча инициативой снова завладели наши футболисты, но им удалось лишь «размочить» счет (это сделал на 74-й минуте Пилипчук).

(ТАСС).

«ТЕМП» — НА ПЯТОМ МЕСТЕ

В субботу состоялось два матча на первенство СССР в шестой зоне класса «Б». Иркутская «Ангара» сделала нулевую ничью с павлодарским «Иртышом», а торпедовцы Томска победили со счетом 2:1 команду «Авангард».

Таким образом, барнаульский «Темп» с 38-ю очками переместился на пятое место в турнирной таблице. Правда, команда «Авангард» (36 очков) провела на одну игру меньше.

Сегодня барнаульские темповцы принимают команду СКА (Новосибирск), выступающую в классе «А». Товарищеская встреча начнется в 17 часов 30 минут.

НОНА СНОВА ВПЕРЕДИ

РИГА, 26 сентября. (ТАСС). Не приступая к доигрыванию, А. Кушнир признала себя побежденной в четвертой партии матча на первенство мира с Н. Гаприндашвили.

Итак, четверть матча участницы прошли при счете 2,5:1,5 в пользу Гаприндашвили.

ПОЖАРНОЕ ДЕЛО

УКРОЩЕНИЕ ОГНЯ

Горит нефть! Это, значит, с тоннами «черного золота» сгорают тысячи самых разнообразных изделий: бензин, смазочные материалы, пластмассы, нейлоновые шубы...

Недра земли с большой неохотой отдают свои богатства, в том числе и нефть. Тем более драгоценным становится этот продукт. Для хранения его строятся специальные сооружения, тщательно оберегаемые от случайной искры.

Историей пожарного дела зафиксировано немало грандиозных пожаров на нефтепромыслах. И каждый раз человек с огромным трудом побеждал стихию.

А так ли уж силен огонь? Разве нет до сих пор эффективного средства борьбы с ним? Есть. Но при существующих способах тушения пожаров нефтепродуктов масса времени уходила на подготовку противопожарных работ, и за эти минуты сгорали десятки и сотни тонн топлива. Ущерб наносился огромный...

И вот я на испытательном полигоне близ поселка Усть-Тальменки. Здесь, на берегу старицы Чумыша, проходит проверку новый способ тушения. Огромный резервуар, доверху залитый бензином и соляркой, — своеобразная жертва на сегодня.

На полигоне — эксперты пожарной службы, представители предприятий, пожарных училищ страны.

Идут последние приготовления к эксперименту: уточняются показания приборов, отдает последние распоряжения руководитель пенной атаки майор А. Кириллов. Счет времени идет на секунды.

За пять минут до начала «пожара» беседую с начальником лаборатории противопожарных испытаний капитаном Г. Левицким.

— Средство тушения сегодня мы применяем старое, уже ставшее традиционным — пенопорошок, — рассказывает капитан Левицкий. — А вот способ — принципиально новый. Естественно, все волнуемся, как получится?

И вот осуществляющий общее руководство экспериментом подполковник К. Бекшибаев производит сверку часов — ровно 11 часов утра.

— Ствольщики! — командует руководитель испытаний. — Занять позицию!

В эти ответственные моменты время как бы растягивает свой бег, я успеваю в последнее мгновение увидеть замерших в напряжении сотрудников краевой испытательной станции инженера Людмилу Смирнову и старшего мастера Анну Фомину. Это молодые специалисты, и сегодняшние опыты — первый эксперимент в их жизни.

— Начали!

Пламя рвется ввысь, в секунду огромный черный столб дыма заслоняет солнце. Резко растет температура в очаге пламени. На шестистах градусах не выдерживают провода от приборов для определения температуры на стенах резервуара. На тысячном градусе приходится пятиться назад — печет невыносимо, даже на расстоянии ста метров невозможно стоять.

У небольшого прибора, определяющего температуру пламени, — пирометра замер майор П. Курсель.

— 1.390, 1.590, 1.680 градусов... Можно начинать тушение.

Вводится в действие пеногенератор ПГ-50. Растет давление. И вот пена пошла!

Щелкнул секундомер в руке подполковника К. Бекшибаева: на 103-й секунде после начала тушения огонь был сбит.

Руководители служб докладывают:

— Расход порошка — 50 килограммов.

— Наибольшая температура — 1.700 градусов.

— От начала поджога резервуара с нефтепродуктами и до конца тушения прошло 6 минут 21,3 секунды.

Эксперимент через час повторяется снова. И снова результат отличный!

В конце для сравнения проводится пробное тушение пожара традиционным методом — с применением закидного пенослива. Времени на изготовку и тушение ушло почти втрое больше. В три раза больше расход и пенопорошка.

И хотя окончательные результаты будут еще обрабатываться специалистами, преимущества экспериментального тушения очевидны.

Г. КУТЕЛИЯ.
(Наш спец корр.).

п. Усть-Тальменка.

НА СНИМКЕ: перед началом тушения на стены хранилища направляется под большим давлением струя воды.

Фото Б. Новокрещенова.

ИЗ ЗАЛА СУДА

ПРОЩЕНИЕ НЕ ПОШЛО ВПРОК

В полночь в квартире рабочего Барнаульского радиозавода Баранова раздался крик. Прибежавшие на помощь соседи увидели невероятную картину. Истекающий кровью подросток Коля из последних сил пытался удержать руки отца. А тот продолжал наносить удары сапожным ножом. Соседи вызвали скорую помощь и милицию. Подростка увезли в больницу.

И вот невысокий, худощавый, угрюмый, уставив глаза в пол, сидит Баранов на скамье подсудимых в переполненном помещении заводского красного уголка. Сотни глаз смотрят на изверга и детоубийцу. Да, детоубийцу! Лишь по случайности Коля остался жить. Сотни глаз с гневом спрашивают, как мог дойти этот пятидесятилетний седой человек до такой жестокости?

Началось это не год и не два, а тридцать лет назад. Двадцатилетний Василий Баранов совершил кражу, был осужден. Находясь в заключении, совершил еще одно преступление. Отбыл наказание, вышел. Но не прошло и года, как снова был осужден. Четыре судимости, двадцать лет лишения свободы — таков жизненный баланс преступника.

Некоторое время казалось, что Баранов исправился: начал работать, завел семью. Но это было обманчивое впечатление. С годами пьянство, дебоши, семейные ссоры учащались. С аппаратурно-механического завода уволили за пьянку. На радиозаводе трижды обсуждали на цеховом комитете профсоюза, дважды — на общем собрании коллектива. Каждый раз Баранов каялся, клялся, что исправится. Ему верили, прощали, а он, чувствуя безнаказанность, все больше распоясывался.

В этот трагический день Баранов вновь учинил пьянку и скандал с женой. Старший сын — Николай — защитил мать. Разъярившийся изверг в злобе дважды ударил сына, а потом заметался по квартире в поисках ножа.

...Преступник упорно смотрит под ноги. Сколько лет ходил среди нас этот зверь. Почему же его не разглядели, вовремя не изолировали? Много мыслей, тревожных и требовательных, возникало у рабочих, присутствовавших на показательном процессе выездной сессии суда Октябрьского района. Общественным обвинителем выступил мастер цеха Виктор Петрович Панаев. С одобрением присутствующие встретили приговор — десять лет заключения со строгим режимом.

г. Барнаул.

ПРОГРАММЫ · АДРЕСА · РЕКЛАМА

Театр

ТЕАТР ЮНОГО ЗРИТЕЛЯ. «Они и мы». В 7 ч.

Кино

«РОССИЯ». «Новый Дон Жуан». В 10, 11, 11-45, 12-45, 1-30, 2-30, 3-15, 4-15, 5, 6, 6-45, 7-45, 8-30, 9-30, 10-15.

«РОДИНА». «Новый Дон Жуан». В 10, 11, 11-50, 12-50, 1-40, 2-40, 3-30, 4-30, 5-20, 6-20, 7-10, 8-10, 9, 10.

«ОКТЯБРЬ». «Мистер Икс». В 10, 1-30, 3-15, 5-15, 8-45, 10-30. «Умберто Д». В 11-45, 7.

«ПЕРВОМАЙСКИЙ». «Новый Дон Жуан». В 11, 11-45, 1-30, 2-30, 3-15, 5, 6, 6-45, 8-30, 9-30, 10-10. «Зеленый огонек». В 12-45, 4-15, 7-45.

Детский кинотеатр «ОГОНЕК» (в помещении кинотеатра «Первомайский»). «Зеленый огонек». В 9-30, 10, 4-15.

«ЧАЙКА». «Завещание миллионера». В 1, 3, 5, 7, 9.

Клуб ЗАПАДНОГО ПОСЕЛКА. «Боксер и смерть». В 1, 3, 5, 7, 9.

В эфире

8.00 — Последние известия (из Москвы). **8.20** — По страницам краевых газет. **8.38** — «Пионерская зорька» (из Москвы). **9.00** — По страницам газет «Правда» и «Известия» (из Москвы). **9.15** — «Летняя музыка» Барбера. **17.00** — Передача «Играет аргентинский пианист В. Малькузинский» (по горсети и УКВ 4,48 метра). **17.30** — Объявления (по горсети). **17.45** — Передача на научные темы (из Москвы). **18.00** —Программа радиостанции «Юность» (из Москвы). **19.00** — Последние известия. **19.11** — Концерт по программе, составленной радиослушателями. **19.40** — «Город — селу». Сообщают радиопатрули. **19.55** — На клубной сцене. **20.15** — «Юность Алтая». Программа краевого радио для молодежи.

Лекции

Клуб железнодорожников. Лекция — «Международное положение».
Начало в 7 часов вечера.

К СВЕДЕНИЮ СЛУШАТЕЛЕЙ ВЕЧЕРНЕГО УНИВЕРСИТЕТА МАРКСИЗМА-ЛЕНИНИЗМА

30 сентября в шесть часов вечера в большом зале горкома КПСС (проспект Ленина, 66) созывается собрание слушателей первых курсов и годичного атеистического отделения университета.

Редактор
Н. ДЕВЯТЬЯРОВ.

АЛТАЙСКИЙ ПОЛИТЕХНИЧЕСКИЙ ИНСТИТУТ ИМЕНИ И. И. ПОЛЗУНОВА ОБЪЯВЛЯЕТ КОНКУРС НА ЗАМЕЩЕНИЕ ВАКАНТНЫХ ДОЛЖНОСТЕЙ:

заведующих кафедрами физического воспитания и спорта — старший преподаватель, **профессоров, доцентов** и старших преподавателей по следующим дисциплинам: **политическая** экономия — доцент; **экономика** и организация производства — доцент; **технология** металлов и металловедение — доцент; **оборудование** и технология сварочного производства — доцент, старший преподаватель; **физическое** воспитание и спорт — старший преподаватель; **немецкий язык**—старший преподаватель; **французский язык** — старший преподаватель; **детали** машин — доцент; **сопротивление** материалов — старший преподаватель; **начертательная** геометрия и графика — старший преподаватель; **технология** строительного производства — доцент; **физколоидная** химия — старший преподаватель; **технология** неорганических веществ — доцент; **математические** машины и программирование — профессор, доцент; **вычислительная** математика — профессор, доцент.

Срок конкурса—один месяц со дня опубликования.

Условия конкурса общие для всех высших учебных заведений.

Заявление и документы направлять по адресу: г. Барнаул, пр. Ленина, 46, Алтайский политехнический институт.

Ректорат.

29 СЕНТЯБРЯ РЕДАКЦИЯ «ИЗВЕСТИЯ» проводит в Барнауле читательскую конференцию и приглашает на нее всех своих подписчиков.

Встреча состоится в 6 часов вечера в большом зале горкома партии.

ПРИ ГОРОДСКОМ ПАРКЕ КУЛЬТУРЫ И ОТДЫХА открываются курсы кройки и шитья, художественного вязания, баянистов, пианистов.

За справками обращаться в дирекцию парка. Телефон 1-15-41.

ПРИГЛАШАЮТ НА РАБОТУ:

БАРНАУЛЬСКИЙ АВТОБУСНЫЙ ПАРК — шоферов 1 и 2 классов, шоферов 3 класса, с переподготовкой на 2 класс, имеющих стаж вождения автомобиля не менее 3-х лет, **кондукторов, автослесарей, карбюраторщика, вулканизаторщика, слесарей**-кузовщиков, **слесаря** по ремонту **компрессоров, слесаря** по оборудованию, **сторожа, дежурного электрика-силовика, токарей, рабочих** по гаражу.

Обращаться по адресу: 9-й Заводской проезд, 21, проезд автобусом № 1 до комбината химических волокон.

3 ОКТЯБРЯ 1965 г.
Краевой Дом политпросвещения
ОТКРЫТИЕ КОНЦЕРТНОГО СЕЗОНА СИМФОНИЧЕСКОГО ОРКЕСТРА АЛТАЙСКОЙ КРАЕВОЙ ФИЛАРМОНИИ.

В программе:
Д. ШОСТАКОВИЧ—11-я симфония.
П. ЧАЙКОВСКИЙ — концерт для скрипки с оркестром.
Дирижер В. Чачин.
Солист С. Снитковский.
Начало в 19 час. 30 мин. вечера.
Абонементы и билеты продаются в филармонии, ЦУМе и ДПП. Справки по телефонам: 1-10-01 и 1-14-93.

ТИПОГРАФИЯ «АЛТАЙСКОЙ ПРАВДЫ» — подсобных рабочих, кочегаров.

Обращаться: г. Барнаул, ул. Короленко, 105. Телефон 5-52-57.

БАРНАУЛЬСКИЙ ШИННЫЙ КОМБИНАТ — слесарей-наладчиков, токарей, зуборезчиков, электриков, электрослесарей, газо-электросварщиков, автокрановщика, компрессорщика, трактористов, стропальщиков, маляров, штукатуров, кровельщиков по мягкой кровле, стекольщиков, модельщика по дереву, каменщиков, столяров, плотников, подсобных рабочих, инженера-геодезиста, работников в охрану.

Обращаться: в отдел кадров. Проезд трамваем № 3 до остановки «АТИ».

СМУ КРАЙПОТРЕБСОЮЗА — старших прорабов на должность начальников стройучастков (квартиры предоставляются), мастеров-сантехников, мастеров-строителей, слесарей-сантехников, газо-электросварщиков, электриков, каменщиков, маляров, плотников (на постоянную и временную работу).

Обращаться: г. Барнаул, ул. М. Горького, 21.

БАРНАУЛЬСКИЙ ТАКСОМОТОРНЫЙ ПАРК — шоферов 1—2 классов, а также шоферов 3 класса, со стажем не менее 5 лет, **автослесарей, автомотористов, автоэлектриков, токарей, разнорабочих, сторожа.**

Обращаться: ул. Эмилии Алексеевой, 2, в отдел кадров.

ТРЕСТ «БАРНАУЛЦЕЛИНСТРОЙ» — опытных инженерно-технических работников на должности строительных мастеров, **прорабов, старших прорабов** для работы в сельской местности. Оплата согласно штатным расписаниям, а в передвижных механизированных колоннах — с выплатой надбавки колесных 30% за передвижной характер работы.

Обращаться: г. Барнаул, ул. Пушкинская, 38, в отдел кадров.

АЛТАЙСКАЯ КРАЕВАЯ СТАНЦИЯ ПО ИСКУССТВЕННОМУ ОСЕМЕНЕНИЮ СЕЛЬСКОХОЗЯЙСТВЕННЫХ ЖИВОТНЫХ — **зоотехника** и **электрика**, а также для работы на станциях искусственного осеменения сельскохозяйственных животных края **ветеринарных врачей** и **зоотехников.**

Обращаться: г. Барнаул-34, поселок Пономаревка, телефон 1-10-13.

Жданова Раиса Андреевна, проживающая в г. Барнауле, квартал 953-а, дом 206, возбуждает дело о разводе со **Ждановым** Виталием Павловичем, проживающим в с. Шебалине, Шебалинского района Горно-Алтайской автономной области.

Дело подлежит рассмотрению в нарсуде Железнодорожного района г. Барнаула.

Отдел торговли горисполкома и коллектив горплодоовощеторга выражают глубокое соболезнование директору горплодоовощеторга Шитикову Алексею Егоровичу и его семье по поводу смерти жены

ШИТИКОВОЙ
Татьяны Александровны.

АДРЕС И ТЕЛЕФОНЫ РЕДАКЦИИ:

Барнаул, ул. Короленко, 105. ТЕЛЕФОНЫ: справки 4-47-54, редактор 4-49-56, заместители редактора 4-48-37, 4-43-54, ответственный секретарь 5-52-34, заместитель отв. секретаря 5-51-13. **ОТДЕЛЫ:** партийной жизни 5-53-11, пропаганды и агитации 5-50-92, советского строительства и быта 5-51-73, сельского хозяйства 4-46-73, 5-54-64, промышленности и транспорта 5-52-63, 4-46-12, строительства 4-49-54, культуры и учебных заведений 5-50-82, информации 4-46-92, писем 5-54-12, стенографистка 4-45-62, отдел объявлений 5-53-62. Общественная приемная работает с 10 до 14 часов. Телефон 5-57-62.

Типография издательства «Алтайская правда»,
г. Барнаул, ул. Короленко, 105.
АГ 01993. Заказ № 4834. Тираж 150.000 экз.