ПРОЛЕТАРИИ ВСЕХ СТРАН, СОЕДИНЯЙТЕСЬ!

АЛТАЙСКАЯ ПРАВДА

Орган Алтайского крайкома КПСС и краевого Совета депутатов трудящихся

Год издания 49-й. № 217 (13275). | ВТОРНИК, 14 СЕНТЯБРЯ 1965 г. | Цена 2 коп.

КОММЮНИКЕ О ПРЕБЫВАНИИ В СССР ПАРТИЙНО-ПРАВИТЕЛЬСТВЕННОЙ ДЕЛЕГАЦИИ СОЦИАЛИСТИЧЕСКОЙ РЕСПУБЛИКИ РУМЫНИИ

По приглашению Центрального Комитета КПСС и Совета Министров СССР с 3 по 11 сентября в Советском Союзе находилась с официальным визитом партийно-правительственная делегация Социалистической Республики Румынии во главе с Генеральным секретарем Центрального Комитета Румынской коммунистической партии Николае Чаушеску.

Во время пребывания в СССР члены румынской делегации встречались с партийными и советскими руководителями Москвы, Волгоградской и Ленинградской областей, с трудящимися.

Как отмечается в коммюнике, румынским гостям повсюду был оказан теплый и сердечный прием, отражающий чувства дружбы советского народа к братскому румынскому народу.

Партийно-правительственная делегация Социалистической Республики Румынии имела встречи и беседы с Первым секретарем ЦК КПСС Л. И. Брежневым, Председателем Совета Министров СССР А. Н. Косыгиным, Председателем Президиума Верховного Совета СССР А. И. Микояном и другими партийными и государственными руководителями СССР.

В ходе переговоров, проходивших в обстановке дружбы и сердечности, состоялся искренний и полезный обмен мнениями по вопросам дальнейшего развития советско-румынских отношений, по актуальным проблемам международного положения и мирового коммунистического и рабочего движения.

Стороны, указывается в коммюнике, с удовлетворением констатировали, что братская дружба советского и румынского народов и отношения между Советским Союзом и Социалистической Республикой Румынией укрепляются и успешно развиваются на основе принципов марксизма-ленинизма, социалистического интернационализма, сотрудничества и товарищеской взаимопомощи, при строгом соблюдении равноправия, взаимного уважения независимости и суверенитета, невмешательства во внутренние дела друг друга и сочетания на этой основе интересов каждой страны с общими интересами мировой социалистической системы.

Советская сторона выразила глубокое удовлетворение в связи с достижениями социалистической Румынии в развитии народного хозяйства, науки, культуры, в поднятии благосостояния трудящихся. Под руководством Румынской коммунистической партии румынский народ добился окончательной победы социализма. Партийно-правительственная делегация Социалистической Республики Румынии с особым удовлетворением подчеркивает достижения советского народа в деле роста производительных сил и развития материально-технической базы коммунизма, в техническом прогрессе и развитии науки и культуры, в повышении жизненного уровня советских людей. Достижения советского народа являются выдающимся вкладом в укрепление мировой социалистической системы, в торжество дела социализма и мира.

Обе стороны отметили, что за последние годы достигнуты значительные успехи в области экономического, торгового и культурного сотрудничества между СССР и СРР. На основе консультаций, имевших место между плановыми органами СССР и СРР по вопросам, связанным с координацией планов развития обеих стран на 1966—1970 годы, был подписан протокол об экономическом сотрудничестве и поставках важнейших товаров на этот период. В целях дальнейшего расширения и углубления экономических связей стороны решили образовать смешанную советско-румынскую межправительственную комиссию по экономическому сотрудничеству.

Стороны вновь подтверждают свою заинтересованность в дальнейшем развитии экономического и научно-технического сотрудничества в рамках Совета Экономической Взаимопомощи, а также в развитии сотрудничества с другими социалистическими странами.

В ходе обсуждения международных вопросов, говорится в коммюнике, стороны констатировали общность взглядов в оценке важнейших проблем современности. Положение в мире характеризуется в настоящий момент укреплением мировой системы социализма, которая во все большей мере определяет ход всего развития общества, процессом дальнейшего распада колониальной системы, возрастанием роли новых независимых государств, подъемом борьбы рабочего класса, демократического движения за социальный прогресс, углублением общего кризиса капитализма. Вместе с тем делегации отмечают, что в последнее время значительно усилилась напряженность международной обстановки.

Советская и румынская делегации особо подчеркивают непреклонную решимость Советского Союза и Социалистической Республики Румынии бороться за укрепление единства социалистических стран на основе марксизма-ленинизма. Нерушимая сплоченность мировой социалистической системы, в основе которой лежат братские взаимоотношения между суверенными и равноправными социалистическими нациями, является главным источником силы и непобедимости мировой социалистической системы, которая выступает в качестве определяющей силы современного общественного развития, обеспечения мира и прогресса во всем мире.

Делегации считают, что усиление агрессивных действий империалистических кругов вызывает необходимость поднятия бдительности, постоянного укрепления мощи и обороноспособности государств — членов Варшавского договора, всех социалистических стран, укрепления сплоченности антиимпериалистических сил, всех сторонников мира и прогресса.

Советский Союз и Социалистическая Республика Румыния решительно осуждают вооруженную интервенцию США в Южном Вьетнаме и агрессию против Демократической Республики Вьетнам и требуют их немедленного прекращения. Будучи полностью солидарными со справедливой борьбой вьетнамского народа за свою свободу и независимость, СССР и СРР заявляют о своей полной поддержке позиции правительства ДРВ и Национального фронта освобождения Южного Вьетнама относительно путей решения вьетнамской проблемы. Они рассматривают Национальный фронт освобождения Южного Вьетнама как единственного законного представителя народа Южного Вьетнама.

Советская и румынская стороны заявляют, что оказание помощи ДРВ в ее борьбе против американской агрессии является интернациональным долгом, и выражают готовность и впредь оказывать ДРВ всестороннюю помощь и поддержку, необходимую для отражения агрессии.

Стороны поддерживают решение комиссии ООН по разоружению, одобряющее положение о созыве всемирной конференции по разоружению с участием всех государств мира. Они считают целесообразным созвать совещание государств по вопросу о полном запрещении и уничтожении ядерного оружия и в качестве первого шага заключить соглашение о запрещении применения этого оружия. Они полностью поддерживают соответствующее предложение правительства Китайской Народной Республики.

Советский Союз и Социалистическая Республика Румыния выступают за создание действенной системы европейской безопасности, в чем жизненно заинтересованы все европейские народы. Они заявляют, что полны решимости принять в соответствии с договоренностью, достигнутой в рамках Варшавского договора, необходимые защитные меры в случае, если государства НАТО, действуя вопреки интересам мира и в нарушение Потсдамского и других международных соглашений, встанут на путь осуществления планов приобщения Западной Германии к ядерному оружию.

Обе стороны решительно осуждают колониализм и неоколониализм во всех их формах и проявлениях, подтверждают свою солидарность с национально-освободительным движением народов Азии, Африки и Латинской Америки, борющихся за свою свободу, за укрепление своей экономической и политической независимости и суверенитета. Они решительно осуждают попытки империалистических сил использовать ООН в целях, чуждых миру и сотрудничеству между народами. Они выступают за восстановление законных прав КНР в ООН, за превращение ООН в подлинно универсальную организацию, объединяющую все государства мира, и за более широкое представительство новых независимых государств Азии и Африки в органах ООН.

В ходе бесед представители Коммунистической партии Советского Союза и Румынской коммунистической партии, отмечается в коммюнике, обменялись мнениями по вопросам дальнейшего развития связей и сотрудничества между КПСС и РКП и по актуальным проблемам международного коммунистического движения.

КПСС и РКП считают, что укрепление единства действий всех коммунистических и рабочих партий является насущной необходимостью нашего времени. Обе партии считают, что в соответствии с марксистско-ленинским учением, пролетарским интернационализмом, которые являются основой деятельности всех коммунистических и рабочих партий, каждая партия вправе вырабатывать свою собственную политическую линию, формы и методы своей деятельности, творчески применяя марксистско-ленинское учение к конкретным условиям своей страны.

Обе делегации вновь подтверждают марксистско-ленинский принцип отношений между партиями, согласно которому каждая партия вправе и может выражать свое мнение в связи с вопросами современного общественного развития, международного коммунистического и рабочего движения, внося, таким образом, свой вклад в обогащение общей сокровищницы марксизма-ленинизма.

Анализ и преодоление появляющихся расхождений во мнениях по этим вопросам должны проводиться на основе марксизма-ленинизма, принципиально, по-товарищески, терпеливо и настойчиво, прилагая усилия для сближения и взаимопонимания с целью достижения единства. Обе делегации считают, что расхождения, возникающие в связи с некоторыми вопросами современного общественного развития или международного положения, не должны отражаться на товарищеских, интернациональных отношениях между странами социалистической системы.

Встречи и контакты между братскими партиями, обсуждение важнейших проблем теории и тактики в духе взаимного уважения и доверия на основе марксизма-ленинизма могут послужить реальной основой для преодоления трудностей в коммунистическом движении.

Обе стороны высказали мнение, что необходимо развивать и делать обмен опытом социалистического и коммунистического строительства, взаимно знакомиться с деятельностью КПСС и РКП путем организации поездок делегаций, обмена информационными материалами. Они договорились шире использовать такие формы межпартийного сотрудничества, как проведение консультаций между представителями обеих партий по вопросам, взаимно интересующим их, развивать и углублять в дальнейшем отношения между КПСС и РКП.

В заключение в коммюнике подчеркивается, что КПСС и РКП, правительства Советского Союза и Социалистической Республики Румынии будут и впредь делать все необходимое для укрепления нерушимой советско-румынской дружбы и единства стран мировой социалистической системы.

Визит партийно-правительственной делегации Социалистической Республики Румынии и состоявшиеся переговоры являются полезным вкладом в дальнейшее развитие и упрочение дружбы и братского сотрудничества между СССР и СРР.

ЦК Румынской коммунистической партии и Совет Министров СРР пригласили советскую партийно-правительственную делегацию во главе с Первым секретарем ЦК КПСС Л. И. Брежневым посетить Социалистическую Республику Румынию с официальным визитом. Это приглашение с благодарностью было принято. Время визита будет согласовано дополнительно.

Коммюнике подписали: с советской стороны — Первый секретарь ЦК КПСС Л. И. Брежнев и Председатель Совета Министров СССР А. Н. Косыгин; с румынской стороны — Генеральный секретарь ЦК РКП Николае Чаушеску и Председатель Совета Министров СРР Ион Георге Маурер.

МАССОВАЯ ПОЛИТИЧЕСКАЯ ПРОПАГАНДА

С каждым годом растет интерес советских людей к революционной теории. Для многих миллионов тружеников нашего общества овладение марксистско-ленинским учением, политическими знаниями стало жизненной потребностью.

В Программе КПСС поставлена задача воспитания всего населения страны в духе научного коммунизма. Партия стремится, чтобы трудящиеся глубоко понимали ход и перспективы мирового развития, правильно разбирались в событиях внутри страны и на международной арене, строили жизнь по-коммунистически. Чем выше сознательность членов общества, тем активнее их творческий труд во имя коммунизма, тем полнее развертывается их инициатива. Политическая учеба содействует идейному росту человека, вырабатывает коммунистическую убежденность, качества активного строителя нового общества, непримиримого к буржуазной идеологии.

Партийными организациями накоплен богатый опыт политической пропаганды. Задача состоит в том, чтобы, творчески используя этот опыт, настойчиво совершенствовать всю систему марксистско-ленинского образования коммунистов и беспартийных.

Готовясь к новому учебному году, партийные организации заботятся о дальнейшем улучшении качества и усилении действенности партийной учебы, о повышении теоретического и методического уровня занятий. В системе партийной учебы вместе с коммунистами будет заниматься и часть беспартийного актива, комсомольцев, желающих получить систематическое марксистско-ленинское образование. Наряду с усилением внимания к партийной учебе партийные комитеты и организации должны лучше руководить массовой политической пропагандой среди широких слоев трудящихся.

Известно, что советские люди в школе, институте, самостоятельно по книгам, в процессе практической работы познают основы марксистско-ленинской теории. Важно систематически расширять и углублять эти познания, развивать глубокий интерес к теории, внутреннюю потребность в изучении ее, воспитывать политически грамотного, сознательного и активного строителя коммунизма.

За последние годы оправдали себя многие формы массовой политической пропаганды, помогающие широким массам трудящихся изучать марксистско-ленинскую теорию в тесной связи с конкретными задачами коммунистического строительства. К ним относятся народные университеты, популярные лектории и кинолектории, циклы лекций по теоретическим и политическим проблемам, ленинские чтения. Эти формы могут и должны получить дальнейшее развитие в предстоящем учебном году.

При организации массовой пропаганды следует использовать и такие ее виды, которые обеспечивают тесную связь профессионально-технического обучения с повышением идейно-политического уровня слушателей. Большой популярностью, например, пользуются школы коммунистического труда и передового опыта, экономические школы, учебные комбинаты и другие школы и курсы. Овладевая опытом новаторов производства, ударников коммунистического труда и передовыми достижениями науки, слушатели в то же время проходят в этих школах и на курсах начальную школу политической закалки, изучают теоретические вопросы, получают навыки работы с политической литературой.

Многие товарищи в силу различных обстоятельств не имеют возможности учиться систематически в массовых формах политического просвещения. Для таких людей можно устраивать вечера вопросов и ответов, доклады и беседы на актуальные политические и естественнонаучные темы, обсуждения наиболее важных вопросов теории и практики коммунистического строительства.

Мы располагаем богатейшим арсеналом средств идейно-политического воспитания. И все имеющиеся технические и наглядные средства пропаганды должны быть эффективно применены для расширения политического и культурного кругозора советских людей. В частности, гораздо активнее и полнее, чем прежде, должны быть использованы огромные возможности радио и телевидения, культурно-просветительных учреждений.

Во все уголки страны проникает кино, самое массовое из искусств и одно из самых действенных пропагандистских средств. Но его возможности используются пока недостаточно. Нашими кинематографистами созданы волнующие историко-революционные полотна, острые публицистические фильмы, которые должны занять достойное место в массовой пропаганде. Коллективные просмотры и обсуждения этих фильмов, тематические фестивали, кинолектории в домах культуры и красных уголках по месту жительства с большой пользой могут быть использованы в массовой пропаганде.

И, конечно, большую роль в усилении массовой политической пропаганды призвана сыграть наша печать. На страницах журналов, республиканских и областных газет следует не от случая к случаю, а систематически публиковать пропагандистские статьи и другие материалы, раскрывающие величие, силу и преимущества нашего социалистического строя, разоблачающие буржуазную идеологию. Особая забота должна проявляться о повышении теоретического уровня, доходчивости публикуемых статей.

Организация массовой политической пропаганды — дело сложное и чрезвычайно важное. Необходимо подходить к нему творчески, глубоко разъяснять трудящимся значение политической учебы, показывать, какие знания можно получить через ту или иную форму, учитывать запросы и интересы людей, не допускать формализма, администрирования.

Сейчас идет подготовка к занятиям в различных формах массовой политической пропаганды. Разрабатываются программы, учебные планы и другие методические материалы, готовятся литература, пособия, технические и наглядные средства, развертывается широкая разъяснительная работа среди трудящихся. В Белоруссии, например, наряду с другими формами массовой пропаганды создаются школы минимума знаний о природе и обществе. В Ленинграде, Латвии, Эстонии большое значение придают школам коммунистического труда, на Украине — народным университетам и университетам культуры. Но в ряде мест дело пустили на самотек, а в других — все еще ждут каких-то особых указаний.

Пристального внимания требует подбор и подготовка пропагандистов, лекторов, преподавателей. Пропаганду в массах должны вести подготовленные товарищи, умеющие доступно разъяснять важнейшие положения марксизма-ленинизма, политику партии, ее решения, исчерпывающе и правдиво отвечать на любые вопросы.

До последнего времени партийные организации брали на себя все заботы, связанные с проведением массовой пропаганды, в том числе и вопросы профессионально-технической, экономической, общеобразовательной учебы. В то же время этим делом слабо занимались те организации, которые непосредственно отвечают за него. Необходимо всемерно повышать роль профсоюзных и комсомольских организаций, советских и хозяйственных органов в распространении экономических, профессиональных, технических знаний, в пропаганде достижений науки и культуры. Важную роль в этом могут сыграть также местные организации общества «Знание».

Разумеется, партийные комитеты не освобождаются от руководства массовой пропагандой. Их долг — направлять развитие политического просвещения, учить организаторов его искусству партийной пропаганды, оказывать им помощь и осуществлять контроль за ее содержанием.

Времени до начала учебного года в массовых формах политической пропаганды осталось немного, и использовать его надо максимально. Обязанность партийных организаций, советских и хозяйственных органов, общественных организаций и учреждений — позаботиться о том, чтобы во всех районах страны на высоком идейно-теоретическом уровне, активно и наступательно велась политическая пропаганда, чтобы постоянно росла коммунистическая сознательность всех трудящихся.

(«Правда» за 12 сентября).

ЧЕХОСЛОВАЦКИЕ ДРУЗЬЯ В АРМЕНИИ

ЕРЕВАН, 12 сентября. (ТАСС). Сегодня, разделившись на две группы, члены партийно-государственной делегации Чехословацкой Социалистической Республики знакомились с Арменией.

ПОСЛАНИЯ А. Н. КОСЫГИНА ПРЕМЬЕР-МИНИСТРУ ИНДИИ И ПРЕЗИДЕНТУ ПАКИСТАНА

11 сентября в Министерстве иностранных дел СССР состоялась пресс-конференция. Заведующий отделом печати МИД СССР Л. М. Замятин ознакомил советских и иностранных журналистов с посланиями, которые Председатель Совета Министров СССР А. Н. Косыгин 4 сентября направил премьер-министру Индии Л. Б. Шастри и президенту Пакистана Мохаммеду Айюб Хану.

В послании А. Н. Косыгина премьер-министру Индии Л. Б. Шастри отмечается, что серьезность обстановки, складывающейся в последние дни в Кашмире, вынуждает его вновь обратиться по вопросу, о котором Советское правительство высказывало свое мнение в письме от 20 августа.

К сожалению, напряженность в районе Кашмира не ослабевает, а, наоборот, возрастает, угрожая перерасти в военный конфликт более крупного масштаба. Два крупнейших государства Азии — Индия и Пакистан, инициаторы Бандунгской конференции — по существу встали на путь ведения военных действий. Тенденция к дальнейшему расширению вооруженного конфликта усиливает и без того напряженную обстановку в Южной и Юго-Восточной Азии, созданную агрессией американского империализма.

А. Н. Косыгин пишет, что военный конфликт в Кашмире вызывает озабоченность Советского правительства еще и потому, что он возник в районе, непосредственно примыкающем к границам Советского Союза.

Урегулирование спора между двумя соседними странами прежде всего является делом этих стран и правительств. Однако Советское правительство, руководствуясь интересами укрепления мира и международной безопасности, стремясь содействовать нормализации отношений между Индией и Пакистаном, хотело бы высказать некоторые соображения по поводу урегулирования конфликта. Вслед за немедленным прекращением военных действий первым шагом, как нам представляется, мог бы стать взаимный отвод войск за линию прекращения огня, установленную соглашением между Индией и Пакистаном в июле 1949 года.

Мы глубоко убеждены, и опыт истории это подтверждает, говорится в послании, что любые спорные вопросы, в том числе и вопросы, связанные с Кашмиром, могут разрешаться наиболее эффективно только мирными средствами. Военный же путь не может привести к их решению.

Индия не раз на деле доказывала свою приверженность политике мира и мирного сосуществования. Это дает основание нам надеяться на то, что и в данном случае в связи с Кашмиром будут проявлены государственная мудрость и благоразумие.

Советское правительство сочло также необходимым обратиться с соответствующим письмом к президенту Пакистана г-ну Айюб Хану.

* * *

В послании А. Н. Косыгина президенту Пакистана Мохаммеду Айюб Хану подчеркивается серьезность обстановки, складывающейся в последние дни в Кашмире. Подписанное в 1949 году соглашение о прекращении огня в Кашмире и установленная линия прекращения огня фактически нарушены. В военные действия вовлечены как пакистанские, так и индийские регулярные войсковые соединения, применяются танки, авиация. Количество человеческих жертв с каждым днем возрастает.

Такое развитие событий, разумеется, на руку только тем внешним силам, которые стремятся разобщить и противопоставить друг другу государства, освободившиеся от колониального ига, заинтересованы в ослаблении единства афро-азиатских стран. Эти силы не прочь подтолкнуть Пакистан и Индию на расширение кровопролития ради своих целей, не имеющих ничего общего с интересами индийского и пакистанского народов.

Мы были бы не откровенны, пишет А. Н. Косыгин, если бы не сказали, что военный конфликт в Кашмире вызывает озабоченность Советского правительства еще и потому, что он возник в районе, непосредственно примыкающем к границам Советского Союза. Советское правительство полагает, указывается в послании, что вслед за немедленным прекращением военных действий первым шагом, как нам представляется, мог бы стать взаимный отвод войск за линию прекращения огня, установленную соглашением между Пакистаном и Индией в июле 1949 года.

Сторонам следовало бы вступить в переговоры на предмет мирного урегулирования возникших разногласий. Что касается Советского Союза, то обе стороны могли бы рассчитывать на его доброе сотрудничество. Мы готовы к этому, если обе стороны считают это полезным.

Усиление военных действий одной стороной неминуемо влечет за собой активизацию военных действий другой стороны, в итоге — расширение конфликта и, кто знает, может быть, и война.

То, что правительство Пакистана стремится, и особенно в последнее время, направлять свои усилия на поддержание всеобщего мира, дает нам, г-н президент, основание надеяться, что правительство Пакистана предпримет, в связи с последними событиями в Кашмире, все зависящие от него меры к прекращению военных действий в этом районе и к урегулированию конфликта мирными средствами.

Советское правительство сочло также необходимым обратиться с соответствующим письмом к премьер-министру Индии г-ну Шастри.

* * *

Тексты посланий А. Н. Косыгина были переданы советским и иностранным журналистам.

(ТАСС).

НА КОНТРОЛЕ — УБОРКА СВЕКЛЫ В АЛЕЙСКОМ РАЙОНЕ

По старинке

Поточно-перевалочный метод первыми опробовали топчихинские свекловоды. Они дали новинке высокую оценку. Прибывшие в совхоз «Кубанка» на краевой семинар инженеры и механизаторы хозяйств подтвердили: да, поточно-перевалочный способ удешевляет себестоимость производства свеклы, позволяет быстрее отправлять ее на приемные пункты. Участники семинара решили у себя механизировать уборку свеклы, свести ручной труд на доочистке ее до минимума.

В Алейском райсельхозуправлении мы выслушали немало добрых слов о новом методе уборки.

— Конечно, мы за него, — говорит начальник управления И. Н. Зуб. — Правда, неважно обстоят дела с оборудованием комбайнов активной доочисткой. Но шестого сентября в колхозе имени Димитрова проведен районный семинар свекловодов, на нем был показан усовершенствованный КС-3 в работе. Это хороший пример для механизаторов других хозяйств. И в колхозе «Правда» еще первого сентября должны были переоборудовать комбайн...

* * *

Для начала мы решили поехать по указанным адресам. В колхозе имени Димитрова, который назвали в управлении районной школой передового опыта свекловодов, есть два комбайна КС-3. Один из них, ставший предметом осмотра участников семинара, снабжен битерным устройством. Чистые, обрезанные корни падают в кузов автомашины. Небольшая переборка — и их можно отправлять на приемный пункт. Тракторист Г. Г. Винтер и комбайнер С. И. Сподарев говорят, что на изготовление битеров ушло четыре дня.

В двухстах метрах убирает точно такой же КС-3. Но работает он в том виде, в каком сошел с заводского конвейера, его переоборудование не коснулось. Количество корней, требующих ручной доочистки, доходит до тридцати процентов.

Спрашиваем у бригадира Г. Г. Кейбеля:

— Почему не установили битера?

— КС-3 и без того большой шаг вперед по сравнению со старыми комбайнами.

Такой ответ заставляет вспомнить об иждивенцах: дали новую технику — спасибо, а об усовершенствовании ее, пусть даже несложном и выигрышном, думать не будем.

Дальнейший разговор с бригадиром — подтверждение тому.

— А что думаете делать с ботвой? Транспортеры на обоих комбайнах остались прежними, значит, собирать ее в тележки нельзя.

— Нельзя, так нельзя...

Значит, и нынче ботву ждет печальная судьба прошлых лет, когда этот корм сначала лежал на плантациях, а потом затаптывался и запахивался. Уезжая из хозяйства, мы не могли отогнать от себя мысль о том, что единственный переоборудованный (к тому же, наскоро и неполностью) комбайн, и шумиха, поднятая вокруг него, — все это показное, рассчитанное на различные комиссии и проверки. Ведь могут же спросить у главного инженера управления А. А. Резинкина, как в районе налажен поточно-перевалочный метод уборки свеклы? А он в ответ: пожалуйте в колхоз имени Димитрова.

В колхозе «Правда» наша машина долго колесила по полям в поисках комбайна, который, по всем данным, должен был вот уже несколько дней убирать свеклу по-новому. А нашли мы агрегат у колхозной мастерской. Я. Я. Кригер и И. П. Лазуткин вырезали из ремня лопасти, укрепляли их на стальные диски. И. П. Лазуткин объяснил причину столь длительной реконструкции:

— Делали все наугад, не зная толком ни размеров, ни составных частей битерного устройства. И из Алейска инженера никак не дождемся. Хорошо, сейчас в газете чертежи появились — по ним быстро закончим. К тому же, нам поздно, в последних числах августа предложили установить активную доочистку.

Да, со сроками в Алейском райсельхозуправлении вышла солидная и беспричинная неувязка. Еще в начале июля здесь знали о том, что к 20-му августа следует подготовить все комбайны к уборке поточно-перевалочным способом, то есть снабдить их битерными устройствами и удлиненными транспортерами для сбора ботвы в тележки. Полтора месяца обдумывали и изучали этот вопрос работники управления. И вот, когда прошли все сроки, на свет появилась бумага, датированная 23 августа. Она предлагала руководителям колхозов и совхозов переоборудовать комбайны до 5 сентября. Как иронию, воспринимаешь сейчас начальные слова этого распоряжения: «В целях своевременного проведения уборки сахарной свеклы...».

Плоды такого свободного обращения со сроками в сочетании с местной неразберихой наблюдали мы и в других хозяйствах района. Медленно, со скрипом началась уборка в колхозе имени Чапаева. На 7-е сентября здесь не было сдано на свеклопункты ни одного центнера корней. Комбайн СКН-2А остановился, едва сделав первый проход.

— Не до новшеств здесь, — отмахнулся тракторист Алексей Дедов, — и без них голова кругом идет. С такими темпами дня два простоим. — И он кивнул на отдаленные фигурки нескольких женщин, которые вручную собирали свеклу и складывали ее в кучи.

Вот тебе и механизированный способ уборки!

А в колхозе имени Энгельса на плантациях вообще полнейшее спокойствие. Здесь даже не решили еще, какие комбайны будут убирать.

— Что думаем о поточно-перевалочном методе? — переспросил колхозный агроном. И признался:

— А мы о нем не думаем...

Кажется, слишком деликатно выразился начальник управления, говоря, что неважно обстоят дела с переоборудованием комбайнов. Подобно выставочным экспонатам, агрегаты, снабженные активной доочисткой, распределены по-одному на добрый десяток хозяйств.

Но как идет уборка в совхозах, которым строго приказано убирать нынче только по-новому? В уборочном пейзаже Краснодубровского отделения совхоза «Коммунар» напрасно мы пытались уловить какие-то изменения. Старая, давно знакомая картина: у огромного вороха свеклы сидят 5—6 женщин с ножами. Будто и в помине нет поточно-перевалочного способа или применяют его где-то за тридевять земель отсюда.

Корни уже успели сморщиться, стать мягкими — три дня лежат на земле, открытые ветрам и солнцу.

— Завтра созываем общее собрание по поводу начала уборки, — говорит главный агроном совхоза А. Н. Цицилин.

— Женщины выручат, доведут свеклу до кондиции.

Не знаем, насколько действенным будет собрание, а 3—4 автомашины на плантациях были бы явно не лишними. Тем более, что и на Ново-Никольском отделении лежит центнеров триста пятьдесят готовой свеклы. А кому, как не агроному, знать, что ежедневно она теряет в весе 8—10 процентов.

— Завтра переоборудуем КС-3, сделаем все, как нужно, — эти слова совхозного инженера А. Д. Шушунова звучали обнадеживающе. Но встреча с механиком Кировского отделения И. Д. Гапоновым опровергла их.

— Начали убирать?

— Нет еще.

— Поставили на комбайн битерное устройство?

— Некогда ждать, в мастерской еще не выточили валы для первого комбайна.

— С погрузчиком будет работать агрегат?

— Как и раньше, — с бункером. Где-то наш погрузчик на другом отделении, теперь нет времени за ним ехать. Первый КС-3 тоже без транспортера убирает.

Не коснулось, обошло стороной алейских свекловодов нужное и совсем не сложное нововведение. Запоздалые ли предложения применить его, приверженность ли к старому, испытанному и нежелание обременять себя лишними заботами явились причиной этого? Так или иначе, но когда инженер колхоза имени XXI партсъезда А. Бобров собрался на районный семинар, его остановил председатель Г. Р. Купцов:

— Нечего тебе там делать. И по-старому уберем...

Район собирается сдать государству 340 тысяч центнеров свеклы. И опять ручная доочистка корней обойдется колхозам и совхозам в десятки тысяч рублей. Тысячи центнеров ботвы останутся на плантациях. Такова цена бесхозяйственности, работы по старинке.

Л. ВАСИЛЬЕВ, член районного комитета партгосконтроля; А. ПАНТЮКОВ, сотрудник районной газеты «Маяк труда»; Л. КОВАЛЕВА, наш корр.

Алейский район.

У ИНИЦИАТОРОВ ПРЕДОКТЯБРЬСКОГО СОРЕВНОВАНИЯ

ГОРЯЧИЕ ДНИ

НА УЧАСТКЕ В. КРИВОЛУЦКОГО

С большими трудностями начался сентябрь для инициаторов краевого предоктябрьского соревнования — коллектива Алтайского завода тракторного электрооборудования. Завод несвоевременно обеспечивается коллекторной медью, латунью и проводом.

Несмотря на трудности, многие бригады, участки успешно несут предоктябрьскую трудовую вахту. Карбюраторный цех в августе дал сверх плана пятьсот приборов, а в сентябре — уже четыреста.

Сотни тонн сверхпланового литья выдал участок, которым руководит старший мастер Виктор Федорович Криволуцкий. Надо видеть, как работают литейщики, о которых заговорили в крае еще два года назад.

За два года выдано литья на 590 тонн больше плана, а себестоимость каждой тонны снижена на 16 рублей 40 копеек. Такой выработки и такой экономии средств и материалов еще не имел ни один коллектив литейного производства.

На собрании, посвященном принятию повышенных обязательств в честь 48-й годовщины Октября, Виктор Федорович Криволуцкий сказал:

— Главная наша задача — поднять качество литья и обеспечить экономию материалов.

В августе формовщики смены Павла Акимова в среднем формовали по 240 опок каждый при сменном задании 145. На таком же уровне они работают и сейчас.

О ЧЕМ НЕ РАССКАЖУТ ЦИФРЫ

Много добрых слов сказано о бригаде Надежды Андреевны Бухановой из карбюраторного цеха. Этот коллектив ежемесячно перевыполняет план и выдает продукцию высокого качества.

— Как вы добиваетесь большой выработки? — спросили мы у профгрупорга штамповаготовительного участка наладчика Николая Плахотникова.

— Стараемся экономить вспомогательное время. Были у нас отстающие, не занимались мы ими, а от этого страдало дело. Встав на вахту в связи с пятилетием присвоения коллективу звания коммунистического и в честь 48-й годовщины Октября, мы решили подтянуть всех до уровня передовых. Над малоопытными шефствуют старые производственники. На участке стало хорошим правилом — учиться самим и учить других. Теоретические знания молодежь закрепляет на практической работе.

Долгое время штамповщица Люба Красникова непроизводительно использовала свое время. Подругти несколько раз делали ей замечания, но это не действовало. Тогда на одном из собраний Красниковой дали понять, что с ней придется расстаться. На второй день Люба подошла к бригадиру и сказала:

— Я хочу работать, но у меня не получается, помогите.

Старшие товарищи помогли молодой работнице. И теперь почти каждый день на доске показателей против ее фамилии появляется трехзначная цифра сменной выработки. А фамилия ее подруги Гали Симаковой на днях занесена на заводскую Доску почета. К этому стремится и Люба.

ТРУДНЫЙ ПУТЬ

Нелегок путь к трудовым успехам. Свою семилетку Виталий Киселев начал наладчиком участка цеха стартеров. В то время формировался новый коллектив, не хватало рабочих рук.

Виталия избрали бригадиром. Руководимая им бригада добивается высоких показателей в труде, не раз она держала первенство в соревновании. Большинство членов бригады удостоилось звания ударника коммунистического труда.

— Такие, как Киселев, — наша гордость, — говорит начальник цеха В. П. Козлов. — Он не совершил каких-то особых подвигов, но человек большого трудолюбия.

Дружба, сплоченность сделали бригаду передовой в цехе. Августовское задание рабочие выполнили на 109 процентов. И хотя сборка стартеров сейчас задерживается из-за отсутствия меди, заготовка корпусов идет нарастающими темпами. Бригада опережает график на три дня.

Решающий год семилетки принес много нового этому коллективу. Виталий учится на трехгодичных курсах мастеров. Он не хочет отставать от других, стремится двигаться вперед вместе с жизнью, всеми силами способствует выполнению обязательств, принятых в честь Октября заводским коллективом.

А. БОРКОВ,
инструктор крайсовпрофа.

к 50-летию СОВЕТСКОЙ ВЛАСТИ

ДОКУМЕНТАЛЬНЫЙ ИСТОРИЧЕСКИЙ ОЧЕРК

НАКАНУНЕ

П. БОРОДКИН.

3.

Война... Известие о ней на Алтае было воспринято по-разному. Представители властей, упитанные буржуа ходили грудью навыкат. На лицах — выражение строгой торжественности и важности. «Мы защитники нашей святой матушки-России!», — церемонно говорили купцы и лабазники и в избытке патриотических чувств шли жирно и вкусно жрать.

Священники с церковных амвонов до хрипоты костерили распроклятого «ерманца» и призывали на его голову небесные громы и молнии.

А у простого народа на лицах недоумение и тревога.

Война...

На сборных пунктах проливались реки слез. Горько причитали женщины, расставаясь с мужьями и сыновьями, и эти причитания жутко сливались с заупокойным треньканьем балалаек, хватающими за душу взрыдами гармошек.

Алеха появился в самой гуще новобранцев. Беспалую руку вперед, напоказ выставлял — перед зелеными, необстрелянными новобранцами гордился немало боевой меткой. Случай подходящий выпадал — Алеха начинал глубокомысленно поучать:

— На войне, паря, самое главное — не роботь.

Офицер заметил — турнул Алеху.

— Шляешься тут, смущаешь солдат своим калечеством.

У Народного дома подвыпивших призывников оцепило плотное людское кольцо. С истошным гиканьем в лихом переплясе носился по кругу маленький и кругленький, как колобок, новобранец. Гармонист едва поспевал за ним пальцами по клавишам. Плясун то и дело сыпал неуклюжими импровизированными припевками.

— Нам ерманец нипочем.

Мы ево в войне побьем!

Вот так, барыня! Вот, сударыня!..

Городской голова, крупный чиновник Алтайского округа Лесневский, увидев эту сценку, разомлел от удовольствия. Он не преминул заявить гласным городской думы о «небывалом патриотическом подъеме простого народа». Экстренное заседание городской думы послало телеграмму самому царю с выражением «верноподданнических чувств» и «горячего пожелания побед русскому оружию... на славу обожаемого монарха...».

И вдруг события потекли совсем по другому руслу.

Из сел на барнаульский сборный пункт медленно ползли обозы с призывниками.

19 июля 1914 года в село Павловское по трем трактовым дорогам съехалось свыше трех тысяч призывников. В ожидании подвод говорили разное.

— Чево сидим, сложа руки?

— От скуки века не доживешь...

И тут чей-то голос, будто искра на порох:

— Куда только гонят... Дома у кого невеста, у кого семья, и работы прорва!

— А что, не поедем, и крышка!

— По домам, мужики, по домам!

И прежде, чем войска с полицией восстановили «порядок», призывники разгромили и сожгли дом волостного правления, контору лесничества, винную лавку.

Через день такое же произошло в Бутырках, Мормышах, Клочках. В селе Шахи для острастки избили полицейского урядника и волостного старшину.

Барнаульский уездный исправник Григорьев в течение шести дней восемнадцать раз телеграфировал о крупных волнениях призывников. Упоминались и пункты волнений — села Медведевское, Камень, Юдиха, Шелаболиха, Тюменцево, Панкрушиха, Крутиха, Клочки, Ярки и другие.

А особенно большие события произошли в Барнауле. Здесь скопились тысячи призывников. Тот же исправник доносил томскому губернатору: «По мере прибытия и скопления в городе чинов запаса замечалось их возбужденное настроение»...

Исправник оказался тонким провидцем. 22 июля толпы призывников, по нескольку сот человек каждая, появились в разных местах города. Трагические события брали начало от винного склада. Здесь дорогу новобранцам преградил отряд солдат с офицером и полицейским надзирателем. Послышалась команда: «Заряди ружья!». По толпе прокатился гул. В солдат полетели камни, поленья. Они не решились стрелять и разбежались. На место стычки явились уездный исправник, прокурор, начальник жандармского управления ротмистр Назаревский.

Жандарм вел себя надменно.

— Расходитесь, не медля ни минуты! — приказал он.

Когда толпа, как бы в замешательстве, задержалась на какое-то время, ротмистр допустил непоправимую ошибку. В его руках холодно и угрожающе блеснул револьвер.

— А-а-а, стрелять надумал, ваше благородие!

Сзади незаметно, по-кошачьи подкрался призывник. Тяжелый удар по голове четвертной бутылью с водкой поверг ротмистра на землю.

— Пра-а-вильно! Так его!

— Поддать еще горячего!

Десятки кулаков опустились на ротмистра. Жандарм чудом спасся от гибели.

М. К. ЦАПЛИН.

А толпа бурлила, классовая ненависть выливалась наружу и требовала действий.

— Братцы! Разнесем тюрьму!

— Свободу узникам!

Людская лавина хлынула к тюрьме. Но каменное здание оказалось неприступным. Тогда толпа, ища применение силе, покатилась по улицам города. Заклубился дым, поднялось черно-багровое зарево. Горели торговые заведения именитых купцов Морозовых, Второвых, Смирнова, пристанские пакгаузы, дома маслодельной компании на Луговых улицах.

Тридцать два здания пожрал огонь, миллионные убытки понесли барнаульские купцы-толстосумы.

Прибывшие войска открыли грубительный огонь. Десять новобранцев были убиты, сто два ранены.

24 июля исправник оптимистически доносил: «В данное время порядок и безопасность в городе возможно считать установившимися...».

Полицейский порядок — одно понятие, а отношение простого люда к войне «за веру, царя и отечество» — понятие совершенно другое.

4.

Сибирякам-алтайцам не занимать храбрости и отваги. На фронте дрались самоотверженно. Некоторые становились полными Георгиевскими кавалерами, но больше погибали на полях сражений или тяжелоранеными возвращались домой доживать свою горькую нищую жизнь.

Летом 1916 года по ранению вернулся в Барнаул большевик Лолий Решетников.

Почти год назад здесь возродилась социал-демократическая организация, но не такая, какой была раньше, а объединенная. Большинство в ней принадлежало меньшевикам. Большевистскому меньшинству пришлось отчаянно бороться против оппортунизма меньшевиков-оборонцев.

Собрания городской социал-демократической организации превращались в арену жарких политических сражений. Меньшевики здесь блистали широкой эрудицией и красноречием. Их представитель Порфирий Казанцев, юрист и литератор, одинаково уверенно владел и словом, и пером. Становясь в позу, он ерошил стриженные под ежика волосы и ораторствовал:

— В черные для отечества дни нет имущих и бедных, эксплуататоров и эксплуатируемых. Есть одна дружная семья народов. Воскресите в памяти одну из картин весеннего половодья. Вода затопляет остров. На нем стечением обстоятельств заброшены волк и теленок. Волк голоден, но равнодушен к теленку. Почему? Тот и другой заняты одними помыслами о спасении. Это непреложная истина...

— Но они заняты каждый для себя, а не действуют сообща, — вставил большевик Архип Селезнев.

Казанцев прищурил глаза. В их взгляде насмешка и презрение.

— Мы проповедуем классовый мир во имя защиты многострадального отечества и победы над врагом! Обратите взгляд в историю, если вы знакомы с ней. Разве примеры Сусанина, Минина, старостихи Василисы — не подтверждение наших утверждений?..

Тогда порывисто встал с места, закипая, Решетников. С рукой на перевязи он бросил слова неумолимой и колючей правды:

— Рабочему и крестьянину такая война ничего не приносит, кроме смерти и страданий!

К этому времени в Барнауле появился новый большевик — Матвей Константинович Цаплин. У него большая партийная биография. Членом Ленинской партии он стал в 1905 году. Когда грянули раскаты грома первой русской революции, Цаплин работал в Шуе и Иваново-Вознесенске вместе с М. В. Фрунзе, получал от него указания. Затем долгие годы ссылки вместе с Я. М. Свердловым. Холодная, неприютная Сибирь не сломила, а закалила Цаплина. Находясь под гласным надзором полиции, он оставался все тем же убежденным большевиком. В Томске он окончил межевые курсы и в 1916 году приехал техником в управление Алтайского округа.

Когда брал слово Цаплин, меньшевики замолкали — видели в нем достойного и сильного противника.

— Товарищ Решетников более чем прав, — говорил Цаплин, — но я дополню его. Мы тоже за отечество, но не Романовых и их приспешников. Мы — за отечество, свободное от эксплуататоров!..

— Где оно, ваше отечество?..

Визг меньшевика Спекторского перебил спокойный и уверенный голос Цаплина:

— Его нет еще, но оно будет!..

С твердой верой в силы народные шли большевики к рабочим-пимокатам, строителям, водникам, железнодорожникам, шубникам, металлистам. Возникали подпольные революционные кружки. Жизнь опровергала гнилую меньшевистскую формулу о так называемом классовом мире.

Удорожание жизни, вызванное войной, неисчислимые жертвы на фронте усиливали недовольство народа существующим строем.

Пришлось отступить и эсеровским краснобаям, которые проникли со словами «умиротворения» в деревню. Революционные настроения алтайских крестьян неуклонно нарастали. Крестьяне снова начинали распоряжаться по собственному усмотрению землей и лесом.

Громче зазвучали голоса женщин-солдаток против проклятой войны.

Во всем чувствовалось приближение неотвратимого краха прогнившего царизма.

Окончание. Начало в № за 12 сентября.

ПЕРЕД БОЛЬШОЙ ДОРОГОЙ

«МЯГКИЙ» ДОКЛАД

ЗАМЕТКИ С ОТЧЕТНО-ВЫБОРНОГО ПАРТИЙНОГО СОБРАНИЯ АППАРАТА АЛТАЙСКОГО МЕБЕЛЬНОГО ОБЪЕДИНЕНИЯ

Отчетные доклады не могут быть одинаковыми хотя бы потому, что готовят их разные люди. Но при всем том несомненно одно: доклады должны отражать существо проделанной работы. Если не так, то зачем их писать, зачем с ними выступать? Задавая такой вопрос, я не хочу сказать, что отчетный доклад, с которым выступил секретарь партбюро Б. Журавлев, далек от жизни аппарата Алтайского мебельного объединения. В нем, как сказал Б. Журавлев в заключительном слове, «все отражено, обо всем сказано помаленьку, мы, члены бюро, хотели, чтобы доклад был кратким».

Еще Некрасов говорил, что писать надо так, чтобы словам было тесно, а мыслям просторно. Похвально стремление говорить о многом коротко. Но это золотое правило отнюдь не предполагает скороговорку там, где как раз необходим рассказ — весьма доказательный, с выводами, глубокими наблюдениями, замечаниями и предложениями. Рассказ, который, что называется, заденет за живое, обратит внимание всех на самое важное, заставит подумать и высказать свое отношение к затронутому вопросу. Вот этого-то в докладе и не было.

Речь должна бы идти о том, какой главной заботой жила партийная организация аппарата, что она сделала и чего, возможно, не сумела или не успела сделать, чего не сумели или не успели сделать такие-то коммунисты и беспартийные. В аппарате всего 32 работника, из них 14 коммунистов — почти о каждом можно сказать, об его отношении к производству мебели и нуждам покупателей. Но Б. Журавлев стороной обошел этот самый существенный вопрос. Поэтому его доклад и назвали «мягким».

В течение года коммунисты собирались вместе несколько раз. Они говорили о том, что пора в производстве мебели подняться до уровня мировых стандартов. Они говорили об улучшении планирования. Говорили об авангардной роли членов партии в коллективе. Каждое собрание проходило обстоятельно, с широким обсуждением вопроса. Постановления принимались конкретные. Но, судя по отдельным выступлениям на отчетно-выборном собрании, сделано еще далеко не все.

А. Цибульский считает, что надо самым серьезным образом заняться повышением квалификации рабочих. Важно это потому, что с 1966 года объединение перейдет на производство новой мебели, что все еще велика текучесть кадров. Частая смена рабочих ведет к браку, к потерям времени и средств. Одним словом, подготовка кадров — проблема, которой обязана, справедливо заметил начальник отдела кадров А. Цибульский, заниматься партийная организация.

По справедливому мнению В. Жулидова, начальника планового отдела, партийная организация, группа содействия партгосконтролю должны проверять исполнение отделами приказов по объединению. На каждый месяц, квартал, год отделы составляют планы работы. Как они выполняют их? Иначе говоря, как они работают? Случается, не выполняют планов и приказов (есть еще в аппарате бюрократический душок). Так сказал коммунист В. Жулидов. Но об этом не сказал в докладе секретарь партбюро Б. Журавлев. Видимо, без ущерба для доклада, его политической направленности, можно было бы опустить абзацы о производстве в нашей стране минеральных удобрений и прямо назвать тех, кто халатно или вполсилы выполняет планы и приказы, кто оказался в плену бюрократических привычек — не доводит начатого дела до конца, мало думает о том, что служба его предназначена удовлетворять запросы людей.

Метко сказано: «мягкий» доклад. Мягкий, спокойный, во многом не конкретный. А ведь доклад задает тон собранию. Тот же В. Жулидов назвал по фамилии активных членов группы содействия и общей фразой отозвался о пассивных. Очень подробно говорил о производстве генеральный директор объединения С. Шухман и вскользь, мимоходом произнес он фразы: «Секретарю и партийному бюро надо учесть ошибки (какие?). Коммунисты должны быть примером, вести за собой других (раз должны, значит, еще не все являются примером. Кто именно?).

Один из присутствовавших на собрании сказал, что алтайские мебельщики выходят на большую дорогу — приступают к выпуску мебели высокого класса. Образцы ее есть на краевой выставке достижений народного хозяйства, они вызвали многочисленные похвальные и одобряющие отзывы. В целом аппарат объединения безусловно играет на фабриках роль штаба, организатора. Но дальнейшее и обязательное усовершенствование деятельности аппарата остается первостепенной заботой партийной организации.

УХАБЫ НА ДОРОГЕ

Мебельщикам приятно слышать: вы выходите на большую дорогу. В этой фразе они видят положительную оценку своим усилиям. Но не только. Еще и надежду — мебельщики должны сдержать свое слово! Инженер технического отдела В. Шеманский взволнованно сказал:

— Мебель шестьдесят шестого года вызвала на выставке огромный интерес. Народ спросит ее. И мы должны дать!

Конечно, легче было бы, если бы большая дорога предстояла ровной, как стол, и прямой, как стрела. Но мебельщики уже сейчас знают, что их путь в будущем году будет тернистым. Поджидают их на той дороге трудности и, возможно, немалые. Вот о чем озабоченно делились мнениями члены партии на своем отчетно-выборном собрании.

Не одну сотню тысяч рублей сверхплановой прибыли получили в прошлом году алтайские мебельщики. Вернее, заработали. Получить не удалось. Значительную часть прибыли управление совнархоза передало кемеровским мебельщикам. Алтайских коллег лишили возможности поощрять лучших работников, приобрести новую технику.

Главный механик И. Новиков рассказывал:

— На всех фабриках мы перешли на пневматику. С трудом приобрели компрессоры. Что же управление? Отдайте, говорят, компрессоры для Кемеровского объединения...

Вообще, управление мало озабочено снабжением алтайских мебельщиков различными материалами. Как выразился инженер Г. Сутубалов, мы достаем арматуру не через управление, а через соседние организации. И порой приходится за деталь, стоящую четыре рубля, платить двадцать два. Накладно!

Коммунисты считают нетерпимой позицию управления в планировании производства. Управление дает план по большому количеству показателей. План управления — это застывшая форма. Он не учитывает то важное обстоятельство, что ассортимент продукции часто меняется. Он изменился в первом квартале. После первого полугодия его опять уточняли. Изготовление чего-то было решено увеличить, чего-то уменьшить, а от чего-то совсем отказаться. Все это соответственно ведет к увеличению или уменьшению затрат, трудоемкости и т. д. Существенные поправки вносит жизнь. А совнархоз «не утверждает» эти изменения. Это ли не косность! Это ли не явное нежелание подать руку помощи и поддержки! По мнению В. Жулидова, в плане совнархоза надо иметь два-три технико-экономических показателя, а все остальное должно утверждать само объединение, как это уже делается в легкой промышленности.

Протокол зафиксировал мнение коммунистов о серьезнейших изъянах в руководстве управления совнархоза. Мебельщики надеются, что будут приняты надлежащие меры, чтобы убрать с пути искусственные преграды.

Б. ПРОХОРОВ.

г. Барнаул.

КООПЕРАТОРЫ УЧАТСЯ

Для того, чтобы хорошо торговать, нужно учиться. И кооператоры Мамонтовского района учатся.

Вот несколько цифр: шестьдесят человек у нас — заочники институтов и техникумов, двадцать пять направлены на учебу в техникумы и профессионально-технические училища, тридцать два занимаются на шестимесячных курсах продавцов при райпотребсоюзе.

Не забыты и другие формы учебы. Почти триста работников прилавка и общественного питания прошли переквалификацию и сдали экзамены.

Уже видна практическая отдача. Райпотребсоюз занял ведущее место в крае по внедрению прогрессивных форм и методов торговли. Значительно улучшилось обслуживание колхозников и рабочих совхозов, систематически выполняется план торговли и заготовок по основным показателям.

А. КЛИМЕНКО,
инструктор по кадрам Мамонтовского РПС.

с. Мамонтово.

К НОВОМУ ГОДУ ПАРТИЙНОЙ УЧЕБЫ

С ИНТЕРЕСОМ И ЖЕЛАНИЕМ

О новом учебном годе в сети политического просвещения мы начали задумываться еще в самом начале лета. Как организовать учебу, чтобы не повторить ошибок прошлых лет?

Мы понимаем, что предлагаемая новая система партийного просвещения дает возможность каждому коммунисту целеустремленно работать над повышением своего теоретического уровня. Она помогает перспективно планировать марксистско-ленинскую учебу. Причем, при новой организации учебы требуется и новый, более дифференцированный подход к каждой парторганизации, к каждому коммунисту.

В прошлом было так. Коммунисты одной парторганизации учились в одном политическом кружке, или начальной экономической школе, или кружке по изучению конкретной экономики, почти независимо от уровня подготовки каждого в отдельности. Считалось, что количественный охват — чуть ли не главное при оценке состояния учебы в системе политического просвещения.

Учиться и нынче будут все коммунисты, этого требует Устав партии. Но главное внимание обращается на качество учебы. Сейчас важно правильно провести всю организационную работу. При этом встречаются такие вопросы, которые нам приходится решать самим.

Например, зачастую складываются такие ситуации, когда в отдельной парторганизации из-за небольшого количества коммунистов и их неодинаковой подготовки невозможно создать два звена партучебы: начальную политшколу и школу основ марксизма-ленинизма. Как быть?

Мы выходим из положения так.

Возьмем крупный населенный пункт нашего района — с. Первомайское, где, раньше был районный центр. В этом селе, кроме школьной, имеется ряд парторганизаций: управленческая — совхоза «Светлый путь», ремонтно-тракторной мастерской и гаража, птицеотделения и Первомайского отделения совхоза, рабкоопа, территориальная и партгруппы Повалихинского хлебоприемного пункта и райпромбыткомбината. Всего коммунистов в этих организациях — 139 человек. Из них: с высшим и незаконченным высшим образованием — 9 человек, со средним — 33 человека, с незаконченным средним — 34 человека, с начальным — 53 человека, заочно обучаются — 10 человек.

Коммунисты села Первомайского работают в тринадцати организациях и учреждениях.

При тщательном подходе к определению на учебу каждого коммуниста в селе созданы четыре начальные политшколы и одна — основ марксизма-ленинизма. В школу основ марксизма-ленинизма при центральной усадьбе совхоза «Светлый путь» зачислено 34 товарища, желающих получить среднее политическое образование — из различных парторганизаций села. Это те, кто действительно сможет овладеть четырехгодичной программой этой школы.

В начальную политшколу при территориальной парторганизации вошли коммунисты из нее самой, рабкоопа, Первомайского отделения и хлебоприемного пункта — всего 17 человек.

Созданы начальные политические школы также на птицеводческом отделении, в ремонтно-тракторных мастерских и при больнице.

До этого в селе действовало восемь различных малочисленных кружков. Сейчас организовано пять школ. Это, в свою очередь, помогает лучшему подбору кадров пропагандистов. Так, начальной политшколой при территориальной парторганизации будет руководить член партии Ф. М. Акулов с высшим образованием, при больнице — врач И. П. Батанова, также имеющая высшее образование и большой стаж массово-политической работы. В РТМ пропагандистом является главный инженер совхоза В. В. Железняков. Пропагандистом школы основ марксизма-ленинизма утвержден С. И. Сметанин. У него политическое образование и 25-летний стаж пропагандистской работы.

Коммунисты села одобрили такой подход к организации партийной учебы и, безусловно, будут серьезно работать над повышением своего теоретического уровня.

Таким же образом будет организована партийная учеба в других крупных селах района, таких, как Бобровка и Боровиха, где также много партийных организаций.

В селах нашего района — на отделениях совхозов есть, как правило, восьмилетние школы. Всего их насчитывается 30.

Почти при всех мы создаем школы основ марксизма-ленинизма. Здесь будут учиться коммунисты и комсомольцы, а также беспартийные, имеющие соответствующую подготовку.

Для остальных коммунистов создаются начальные политшколы. Если в селе достаточно комсомольцев для создания комсомольского кружка, такой кружок будет работать. Если комсомольцев мало, они будут учиться в начальной политшколе.

Вот примерно как выглядит организация учебы в Ново-Повалихинском отделении совхоза «Светлый путь». В школе основ марксизма-ленинизма (при 8-летней школе) будет учиться восемь учителей, бригадир МТФ М. А. Евсеенко, заведующая библиотекой Н. И. Евсеенко, управляющий отделением совхоза Н. А. Ребенко и директор маслозавода В. Т. Князев. Здесь же будут комсомольский кружок (15 человек) и начальная политшкола (9 коммунистов и трое беспартийных).

Всего в совхозе «Светлый путь» создано пять школ основ марксизма-ленинизма, восемь начальных политшкол и три комсомольских кружка.

В основном комплектование сети партийного просвещения мы закончили. Итак, в 1965—66 учебном году в районе будут действовать: районная партийная школа, 45 школ основ марксизма-ленинизма и 84 начальных политшколы. В них будут заниматься 1.800 коммунистов и 750 беспартийных.

Известно, что успех учебы зависит прежде всего от самого пропагандиста, его качеств, его желания работать.

Мы подбираем пропагандистов строго на добровольных началах. Восемьдесят процентов их с высшим образованием, остальные — со средним.

Павел Григорьевич Ледников, имеющий 25-летний стаж пропагандистской работы, учитель Рогулиной школы, возглавит здесь же, на отделении совхоза «Светлый путь», начальную политшколу.

Директора Пурысевской, Степной, Голышевской, Баюново-Ключевской, Акуловской 8-летних школ А. Н. Генерозов, П. Д. Кривенький, В. П. Магницкий, С. И. Тишков, В. Г. Щепанов и другие, а также многие учителя будут пропагандистами в начальных политшколах отделений совхоза и на промышленных предприятиях.

Районный комитет партии заботится о подготовке пропагандистских кадров и на будущие годы. У нас в совхозах и общеобразовательных школах есть много коммунистов и беспартийных, которые изучали теорию марксизма-ленинизма в высших учебных заведениях. Часть из них будет работать пропагандистами, а часть останется как бы «не у дел».

Но мы имеем в виду, что, согласно учебной программе, в 4-годичных школах в последующие годы будут изучаться составные части марксизма-ленинизма — основы политической экономии, марксистско-ленинской философии и научного коммунизма. Для преподавания этих предметов нужны квалифицированные кадры пропагандистов. Поэтому райком партии порекомендовал некоторым товарищам, имеющим высшее образование, при выборе формы самостоятельной учебы остановиться на изучении вышеуказанных проблем, с тем, чтобы впоследствии они сами могли проводить занятия в школах марксизма-ленинизма.

Эти коммунисты согласились с нашими рекомендациями. К примеру, директор Белоярского совхоза М. И. Старыгин будет изучать политэкономию, главный инженер совхоза В. Е. Горбенко — философию, секретарь парткома П. Т. Гунько — научный коммунизм.

Коммунисты нашего района с одобрением встретили новые формы организации партийной учебы.

Вот что говорит, например, рабочий Первомайского хлебоприемного пункта Михаил Егорович Дубинин: «Раньше было так: запишут в кружок всех коммунистов огульно. Те, кто имеет большую общеобразовательную подготовку, каждый раз выступают на занятиях. А коммунисты с низшим образованием сидят и молчат, стесняются. Потому у них и терялся интерес к учебе, и они в лучшем случае приходили на занятия по обязанности, в худшем — бросали учебу. Теперь иное дело».

Райкому партии, первичным парторганизациям предстоит еще большая работа по совершенствованию партучебы. Порукой успеха в ней является желание самих коммунистов овладевать марксистско-ленинской теорией, чтобы еще деятельней бороться за проведение в жизнь политики партии.

П. ЖЕЛЕЗНЯК,
заведующий кабинетом партпросвещения Первомайского райкома КПСС.

ПОУЧИТЕЛЬНЫЙ СЕМИНАР

Три дня в племзаводе «Катунь» и совхозе коммунистического труда «Лесной» проходил краевой семинар животноводов. На нем присутствовали зоотехники, бригадиры ферм, доярки, скотники, свиноводы из различных хозяйств края, специалисты райсельхозуправлений.

Директор совхоза «Лесной» В. Четыркин и бригадир первой молочнотоварной фермы зоотехник т. Иванникова рассказали о том, как животноводы этого хозяйства ежегодно добиваются высоких надоев молока.

— В прошлом году, — сказала т. Иванникова, — на нашей ферме надоено по 3.854 килограмма молока от каждой коровы, а нынче мы получим не менее четырех тысяч килограммов.

Итоги минувших восьми месяцев свидетельствуют о том, что животноводы успешно справляются с выполнением обязательств. К первому сентября они надоили по 3.113 килограммов молока от коровы. Как и в прошлом году, первенство в соревновании держит доярка Анна Ильинична Сапегина. Она уже надоила от каждой коровы по 3.188 килограммов молока.

Как же животноводы совхоза «Лесной» добиваются высоких надоев? Во-первых, они из года в год улучшают дойное стадо коров черно-пестрой породы. Во-вторых, по-хозяйски заботятся о создании прочной кормовой базы. Кроме грубых кормов, в зимнем рационе животных есть кукурузный силос, жом, барда. И, наконец, здешние животноводы уделяют большое внимание раздою коров. На ферме круглый год ведется трехкратная дойка. Ликвидирована яловость маточного поголовья. На каждые сто коров в «Лесном» ежегодно получают не менее ста телят.

Много поучительного увидели животноводы и в племзаводе «Катунь». Здесь на молочнотоварных и свиноводческих фермах выращивается племенной молодняк не только для пополнения своего стада, но и для продажи другим хозяйствам.

Главный зоотехник племзавода И. Юрченко, бригадир пятой свиноводческой фермы А. Андреева, свинарка М. Пивоварова и другие поделились опытом организации труда и получения высокого привеса поросят.

Специалисты передовых хозяйств прочли ряд лекций и докладов о внедрении достижений науки и передового опыта в производство. Директор Верхне-Обского совхоза Г. Свешников рассказал о приготовлении и скармливании скоту саратовской закваски, жидких кормовых дрожжей. Зоотехник-селекционер совхоза «Бийский» И. Кыкманов поделился опытом организации племенной работы. Главный зоотехник совхоза «Путь Ленина» Смоленского района Ф. Рукавишников подробно рассказал о том, как животноводы этого хозяйства борются за повышение качества молока.

На итоговом занятии выступили передовые доярки, скотники, свинарки. Они также делились опытом повышения продуктивности животных.

Семинар, несомненно, принес пользу животноводам края.

С. ФАТНЕВ.
(Наш корр.).

Бийский район.

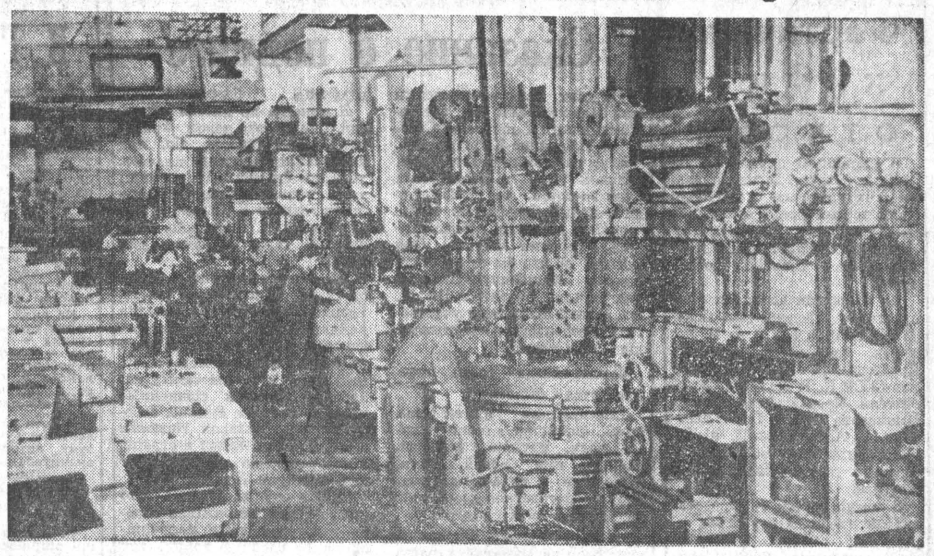

Демократическая Республика Вьетнам сегодня — солдат и труженик. Страна твердо стоит на страже своей свободы и независимости и самоотверженно трудится, чтобы крепить свою оборону.
НА СНИМКЕ: в инструментальном цехе машиностроительного завода в Ханое.

Фото ВИА—АПН, август 1965 г.

НА СЕЛЬСКИХ СТРОЙКАХ

ЧТО КРОЕТСЯ ЗА «ВАЛОМ»?

Начальник пятой передвижной механизированной колонны «Алейскцелинстроя» т. Голубев, говоря о досрочном выполнении программы истекших месяцев, скромно умалчивает о том, что план-то выполнен по «валовке». А совхозам нужны жилье, школы, детские сады, скотные дворы, зернохранилища. Мехколонна вместо двенадцати объектов в первом полугодии сдала только пять.

Одна из причин — большая разбросанность объектов, большое их количество. Алейская колонна № 5 заключила в этом году договор на строительство пятидесяти объектов вместе с переходящими и с заделами, а Рубцовская — на восемьдесят объектов. Можно понять жалобы строителей — при таком «размахе» ни людей, ни транспорта, ни материалов, конечно, не хватит.

А ведь есть хороший пример, которому можно поучиться. Главный инженер Алейской колонны Виталий Алексеевич Юннак знаком с опытом строителей «Омскцелинстроя». Они при заключении договора берутся строить лишь такое количество объектов, которое они могут своевременно ввести в строй. Омичи не распыляют средства, у них не бывает таких штурмов, которые пришлось испытать алейцам в мае.

При такой работе, какую мы наблюдаем сейчас, трудно ждать хорошего качества. Недавно Алейский комитет партгосконтроля разбирал случай с детским комбинатом. Сдали его в последний день прошлого года. Красивый, построенный со вкусом и со вкусом обставленный, он радовал и подрядчиков, и заказчиков. Зиму малыши прожили хорошо. А летом случилась беда. Стены дали трещины.

Было выяснено, что вода из канализационных труб всю зиму текла под фундамент. Фундамент наружных стен уложен на песчаную подушку, уплотненную кое-как. При оттаивании грунта здание дало осадку. Виновны здесь, очевидно, и генподрядчик, и субподрядчики. Впрочем, те и другие отделались строгим выговором.

Конечно, здания разрушаются не каждый день. А вот то, что стены и потолки оказались в трещинах, очень характерно для новых алейских построек. Еще ни один объект, сданный ПМК-5, не удовлетворил заказчиков.

Среди многих оправданий руководителей треста и колонны выделяется одно — нет специалистов.

Недавно в алейской гостинице я случайно оказался в одном номере с Вячеславом Георгиевичем Жарковым, инструктором по внедрению передовых методов труда «Главоргколхозстроя» Министерства сельского хозяйства РСФСР. Он приезжает на Алтай не в первый раз. Жарков — опытный отделочник, работал на строительстве Московского метро, отделывал Кремлевский Дворец съездов, учился у знаменитых чехословацких мастеров. У него можно научиться алтайским строителям. Отдел кадров «Алтайцелинстроя» направил его в трест «Алейскцелинстрой». Надо было собрать мастеров, прорабов, инженеров СМУ и ПМК, организовать школу отделочников. А его послали в Локтевское СМУ на строительный объект, который «горел». Жарков выполнил поручение, командировка окончилась. Пропала еще одна возможность поднять качество отделочных работ.

Можно много говорить о трудностях, энтузиазме людей. Но если за трудности прятаться, а энтузиазм не поддерживать, если упускать имеющиеся возможности — планомерного, ровного, добротного строительства не наладишь. Об этом и говорит горький опыт Алейской ПМК-5.

И. ТИХОМИРОВ.

г. Алейск.

ИЗ РЕДАКЦИОННОЙ ПОЧТЫ

СВЯЗЬ ДОЛЖНА РАБОТАТЬ ЧЕТКО

«Есть в совхозе «Зеленый Клин» Рубцовского района поселок Вишневка. Ничем он особенно не примечателен, живут здесь обычные люди, трудятся, как и все, у каждого свои печали и свои радости. Но есть у нас общая беда — плохо обслуживают поселок связисты, по неделям мы не получаем газет. Целый месяц не говорит радио, столбы лежат на земле, и нет до этого никому дела...».

(Из письма т. Вондикова).

«Работаю я почтальоном в поселке Малая Речка Первомайского района. До отделения связи от нас двенадцать километров, вот и путешествую пешком два раза в неделю туда и обратно—на большее сил не хватает, мне тяжело. Никто не хочет читать газет четырехдневной давности. А ведь мне нужно проводить подписку. С какими глазами я буду это делать, как скажу человеку: подпишись на газету, будешь знать прошлогодние новости...».

(Из письма т. Фадеевой).

ОТ РЕДАКЦИИ: Ежедневно в «Алтайскую правду» приходит много писем, и почти каждый раз среди них можно найти тревожные: плохо работают связисты, медленно идут телеграммы, не говорит радио, не доставляются газеты.

Такое положение не может не вызывать беспокойства. Никакие ссылки на малочисленность населенного пункта или его отдаленность не могут служить оправданием плохой работы связи. Каждый человек, каждая семья должны вовремя прочитать газету, послушать последние известия по радио. Не имеют права на существование такие факты, о которых нам пишет почтальон Фадеева. Да, в данном случае в поселок Малая Речка по существующему положению почта должна доставляться транспортом Бобровского леспромхоза, мастерский участок которого находится в поселке. И совершенно непонятно, почему директор леспромхоза Ф. П. Донец проявляет такое равнодушие к своим рабочим. Но разве не обязаны были руководители отделения связи, где работает почтальон Фадеева, добиться, чтобы ей были созданы нормальные условия труда?

Редакция надеется, что краевое управление связи примет срочные меры.

В ОБЩЕСТВЕННЫХ ПРИЕМНЫХ КРАЯ

ПО ДОЛГУ СОВЕСТИ

Четыре года назад Анна Ивановна Кириллова впервые обратилась к директору райпромбыткомбината т. Щигреву и председателю местного комитета т. Ожогину с просьбой срочно отремонтировать квартиру.

— Обожди малость, придумаем что-нибудь, — заверили ее.

«Обещанного три года ждут», — говорят в народе. Но давно минул и этот срок, а Кириллова в ответ слышала неизменное: «Обожди малость»...

Анна Ивановна обратилась за помощью в общественную приемную газет «Алтайская правда» и «Заря коммунизма».

В беседе с членами общественной приемной руководители райпромбыткомбината пытались оправдаться. Но обещание пришлось выполнять. Недавно Кириллова, не скрывая радости, сообщила: «Переселилась в новую, благоустроенную квартиру».

Из-за тяжбы торгующих организаций и пищепромкомбината жители районного центра в начале лета не имели возможности купить кваса ни в магазинах, ни в киосках. Этим вопросом занялись контролеры Михаил Семенович Соловых и Петр Петрович Вдовкин. На месте были выявлены причины неурядицы и тут же устранены. Вскоре на прилавках продовольственных магазинов и киосков появился прохладительный напиток.

Редакция районной газеты получила письмо из совхоза «Верхне-Обский», в котором говорилось, что в двенадцатиквартирном доме, недавно сданном в эксплуатацию, нет радио. Опять-таки, в дело вмешались люди из общественной приемной. Начальник районного узла связи т. Шпак заверил активистов: «Через месяц дом будет радиофицирован».

Через месяц общественники переступили порог знакомого кабинета. Выяснилось, что слова ответственного товарища брошены на ветер. Вместо радиофикации строительная организация вела демонтаж линий. После критического выступления газеты секретарь партийной организации районного узла связи т. Викторов сообщил в редакцию: «В настоящее время ведутся изыскательские работы, и в начале сентября двенадцатиквартирный дом будет радиофицирован».

За короткое время своего существования общественная приемная газет «Алтайская правда» и «Заря коммунизма» сумела привлечь к себе внимание тружеников района и с их помощью разрешить много вопросов. В составе приемной — умудренные жизненным опытом, уважаемые на селе люди. Их знают все, с большим желанием обращаются к ним за советом.

Петр Петрович Вдовкин, Ефим Иванович Кашлев, Михаил Семенович Соловых — пенсионеры. Не обязанность, а гражданский долг, совесть коммуниста не позволяют им быть в стороне от кипучих повседневных дел.

Окончен рабочий день сотрудников редакции. Им на смену два раза в неделю—во вторник и пятницу—приходят члены приемной. На столе появляется дневник приемной. А завтра в нем можно будет прочесть: кто посетил, что предпринято или что намечено сделать.

В. ЗЫБОРЕВ,
зав. отделом писем газеты «Заря коммунизма».

Смоленский район.

Я КОЗА-ДЕРЕЗА

Верно ведь, ничего нет плохого в том, что многие жители городов нашего края решили завести у себя в хозяйстве свиней, коров, птиц и другую живность. Корми и пои на здоровье свою буренку, хавронью или хохлаток. Корми, да знай меру. Почему меру?

Дело в том, что некоторые хозяева забывают о том, что улицы предназначены для пешеходов и транспорта, и выпускают на проезжую и прохожую часть своих питомцев.

Хозяину — хорошо, пешеходу — не по себе, когда вдруг за ним припускает рогатый козел, или же поросята, привязанные на длинных веревках, путаются под ногами.

За примерами ходить не так уж далеко. Есть в Барнауле поселок Осипенко. Окраина города. Живет здесь по улице Исакова, 81 (недалеко от Черемушек) Жакпаров, любитель козоводства. Его козы имеют оперативный простор, спокойно разгуливают по обеим сторонам улицы Исакова. Попробуйте проявить недовольство, Жакпаров сразу же отпарирует:

— Можешь ходить по другой улице.

Ну, а если вы рискнете продолжать путь, вам под ноги с визгом бросятся поросята другого хозяина—Рылова, соседа Жакпарова. Мало того, на пути встретятся стога сена—идет деятельная подготовка к зимовке скота.

И вот в разговорах с руководящими работниками исполкома Железнодорожного района выявляются любопытные подробности. Вот о чем рассказал заведующий райкомхозом т. Носырев:

— С нарушителями общественного порядка мы боремся успешно. Разбирают все дела специально созданные административные комиссии.

Вопрос: можно ли считать нарушителями порядка хозяев, которые выгоняют домашний скот на улицу?

— Да. В нашем районе многие содержат коз, свиней, птиц на улицах Горской, Нагорной, Исакова. Весной мы предупреждали одного гражданина с Северо-Западной улицы, чтобы он не выпускал своих кур на проезжую часть дороги. А больше нарушений не было(?!).

Итак, нарушений нет, а козы и поросята так и вертятся под ногами.

Или взять Змеиногорск. На окраинных улицах ходите с оглядкой: нет ли сзади злого быка. Ходят коровки, лошадки, поросята и козы и благодарят про себя местные власти за предоставленную свободу действий.

Нет, мы не против личного хозяйства, но будь добр, держи свою живность во дворе, в сарае. Не порти людям настроение.

Г. КУТЕЛИЯ.

МИР ЗА НЕДЕЛЮ

* ПРАВИТЕЛЬСТВО СФОРМИРОВАНО, КРИЗИС ПРОДОЛЖАЕТСЯ
* КОНФЕРЕНЦИЯ АРАБСКИХ ЛИДЕРОВ

● Десятый день в Санто-Доминго существует новое временное правительство Доминиканской Республики, возглавляемое Гарсиа Годоем. Официальная американская пропаганда подает это событие как финал продолжающейся 4 месяца доминиканской трагедии.

Спору нет, предшествовавшая сформированию правительства Годоя вынужденная отставка главаря реакционной военной хунты генерала Имберта, опираясь на которого, правящие круги США пытались удушить революционное движение в Доминиканской Республике, несколько ослабляет остроту кризиса. Подписанный 31 августа представителями посреднической комиссии ОАГ и конституционным президентом Кааманьо так называемый «акт о национальном примирении» способствовал известной стабилизации положения в этой стране. Временное правительство Доминиканской Республики возглавил деятель, умеренный по своим политическим взглядам. Гарсиа Годой начал свою деятельность с заверения о том, что в ближайшие месяцы он проведет в Доминиканской Республике парламентские выборы и уделит первостепенное внимание решению острых социально-экономических проблем. А пока что, до выборов, глава временного правительства наделен широкими полномочиями.

И все же, несмотря на уход военной хунты Имберта, несмотря на решение конституционалистов, возглавляемых Франсиско Кааманьо, передать бразды правления в руки временного правительства, доминиканский кризис не урегулирован окончательно. Он вступил в новую фазу. Дело в том, что «акт о примирении» обходит самый главный вопрос, волнующий народ Доминиканской Республики, — вопрос об эвакуации войск интервентов, среди которых находится около 10 тысяч американских солдат и офицеров. Кааманьо и его сторонники настаивали на том, чтобы в этот документ была внесена специальная оговорка, касающаяся вывода иностранных войск. Однако комиссия Организации американских государств, возглавляемая вашингтонским дипломатом Элсуортом Банкером, категорически отказалась внести эту оговорку в «акт о примирении».

Ясно, что присутствие в Доминиканской Республике американских оккупантов подрывает сами основы урегулирования кризиса. Характерно, что даже влиятельные американские газеты вынуждены признать, что до тех пор, пока в этой стране будут находиться межамериканские вооруженные силы, будет существовать и почва для серьезных столкновений и конфликтов. Заокеанская военщина, нагло вторгшаяся на территорию суверенного государства, видимо, не собирается уходить оттуда. А ее обходной маневр, выразившийся в отказе от дальнейшей поддержки хунты Имберта, свидетельствует лишь о том, что Вашингтон после скандального разоблачения своей жандармской политики в отношении Доминиканской Республики вынужден действовать более осмотрительно. Но чтобы не просчитаться окончательно, США решили всеми правдами и неправдами добиваться сохранения своих оккупационных войск в Доминиканской Республике.

Вот почему широкие круги общественности этой страны весьма настороженно встретили весть о подписании «акта примирения». В Санто-Доминго и других городах страны прошли массовые демонстрации под лозунгом: «Янки, вон из Доминиканской Республики!». На днях на площади Конституции перед 150 тысячами жителей столицы выступил руководитель доминиканских конституционалистов полковник Кааманьо. «Интервенция, — заявил он, — нарушила победоносный ход апрельской революции, и мы были вынуждены пойти на переговоры, чтобы сохранить часть завоеваний. Мы не могли победить с оружием в руках, но мы отступили не из страха». Кааманьо призвал доминиканский народ продолжать борьбу до тех пор, пока последний иностранный солдат не покинет территорию страны.

Доминиканские патриоты продолжают мужественную борьбу против бесцеремонного вторжения американских империалистов, за полную свободу своей республики.

● В марокканском городе Касабланка открывается конференция глав арабских государств. Третий раз за последние 2 года руководители этих стран собираются за столом переговоров для обсуждения насущных проблем обширного арабского мира.

Общественная жизнь арабского мира являет собой пеструю гамму различных социальных укладов, разных политических институтов. Такие страны, как Алжир, ОАР, Сирия и некоторые другие, завоевав национальную независимость, вплотную приступили к решению социально-экономических задач. Некоторые из них, например, Объединенная Арабская Республика, уже нанесли сокрушительный удар по феодализму, по иностранному и крупному местному капиталу. Глубокие внутренние преобразования, осуществленные в ОАР, позволили ей провозгласить своей целью построение демократического общества на некапиталистических началах. В ряде других арабских стран, хотя они и добились государственной самостоятельности, по-прежнему сильны позиции империалистов. Их экономика контролируется иностранными капиталистами и местными феодально-буржуазными классами. К числу этих государств можно отнести Ливию, Марокко, Тунис, Судан и некоторые другие. В Саудовской Аравии и ряде других стран, расположенных на Аравийском полуострове, как и много веков назад, сохраняются монархические режимы. А на аравийском юге все еще господствует колониализм, превративший Аден и остальные территории этого района в форпосты своего влияния на Ближнем Востоке. Империалистические круги всеми мерами стараются поддерживать и раздувать противоречия и конфликты, возникающие внутри арабского мира, пытаются расколоть единый антиколониальный фронт арабских народов.

«Мы не ожидаем,— пишет марокканская газета «Аль-Мухаррир», — что совещание арабских лидеров на высшем уровне разрешит все существующие противоречия как внутри каждой арабской страны, так и между арабскими государствами. Тем не менее мы ждем, что это совещание приведет к согласию в отношении некоторых проблем и позиций, способствующих укреплению арабского фронта перед лицом происков колонизаторов. Руководителям арабских стран предстоит рассмотреть ситуацию, складывающуюся в Адене и на других территориях Южной Аравии, где британские империалисты ведут войну против национально-освободительного движения. Состоявшееся недавно в Лондоне совещание английских дипломатов с представителями южно-аравийских княжеств еще раз показало, что Англия не собирается уходить из этого района и предоставить его населению право на независимость.

По-прежнему сохраняется напряженная обстановка на границах Израиля и ряда арабских стран. Израильские экстремисты, поддерживаемые определенными западными державами, быстрыми темпами осуществляют план перекачки вод пограничной реки Иордан на свою территорию. В третий раз арабские лидеры будут рассматривать различные контрпроекты с тем, чтобы помешать реализации этого плана Израиля. И в этом острейшем вопросе между арабскими государствами нет полного единодушия, что вызвано непрекращающимся нажимом на них со стороны империалистических держав. Известно, например, что Тунис занимает особую позицию в данном вопросе.

Таким образом, наряду с неотложными мерами по ликвидации остатков колониализма в арабском мире совещанию в Касабланке предстоит всерьез заняться урегулированием межарабских споров. И не случайно накануне конференции в верхах в арабских столицах уделяли этому вопросу особенно пристальное внимание. Если арабским странам удастся закрепить свое единство на антиимпериалистических основах, это будет залогом успешной борьбы и против вмешательства неоколонизаторов в их внутренние дела. Широкие круги общественности во всем арабском мире выражают надежду, что встреча в Касабланке станет важной вехой на пути укрепления арабского единства.

Ф. СЕЙФУЛЬ-МУЛЮКОВ.

(ТАСС).

В Министерстве иностранных дел СССР

11 сентября заместитель министра иностранных дел СССР М. В. Зимянин принял посла Великобритании в СССР сэра Джофри Харрисона и сделал заявление по поводу прибытия в Англию западногерманских войск, проводящих учебные боевые запуски американских ракет «Серджент», способных нести ядерные боеголовки.

Этот шаг правительства Великобритании, говорится в заявлении МИД СССР, никак нельзя совместить с неоднократными заявлениями английских государственных деятелей о том, что правительство Великобритании выступает против ядерного вооружения западногерманского бундесвера. В заявлении указывается, что Советское правительство рассматривает эти действия как новое подтверждение того, что правительство Великобритании все более склоняется к удовлетворению претензий ФРГ в области ядерных вооружений.

МИД СССР заявило, что правительство Великобритании тем самым берет на себя всю ответственность за серьезные последствия таких действий.

(ТАСС).

СОВЕТУЕТ СПЕЦИАЛИСТ

ОСЕННИЕ РАБОТЫ НА ЛУГАХ

Что нужно делать сейчас на лугах Обской поймы, чтобы в будущем году повысить их урожайность?

Прежде всего, надо учесть, что в 1966 году уровень половодья может быть низким, и луга может не залить. Поэтому необходимо сейчас создать сеть канав, по которым вода может проходить и заливать замкнутые межгривные долины. После половодья по этим канавам сойдут воды, и на хорошо увлажненных лугах травы быстро пойдут в рост. Канавы можно прокопать бульдозерами, канавокопателями или экскаваторами.

На самых низких лугах, которые заливаются ранней весной, не теряя времени, надо проводить дискование бороной БДТ-2,2 или БДТН-2,5 в три-четыре следа с последующим прикатыванием. Это позволит в течение первых двух лет после дискования изменить травянистую растительность. Уменьшится количество осок, увеличится число злаковых растений.

Если в хозяйстве есть семена многолетних трав, то после дискования на низком лугу надо посеять костер, овсяницу, тимофеевку, пырей.

Обская пойма по рельефу очень разнообразна. Наряду с низкими заливаемыми долинами здесь имеются луга средней высоты, которые заливаются редко, а также высокие незаливаемые гривы. Поэтому к обработке их надо подходить дифференцированно.

На равнинах и лугах средней высоты следует провести дискование в три-четыре следа с боронованием. Затем посеять многолетние травы с последующим прикатыванием. Норма высева (в пересчете на стопроцентную хозяйственную годность): костра безостого — по 28—35 килограммов на гектар. Столько же высевается житняка, пырея и овсяницы луговой. Тимофеевки — по 8—10 килограммов на гектар. В травосмесях нормы высева каждого компонента соответственно снижаются. Например, костра безостого — 16—18 и люцерны — 10—12 килограммов, тимофеевки—6—8 и клевера—10—12 килограммов на гектар.

Многолетние травы можно сеять как осенью (но не слишком поздно), так и весной.

Высокие, незаливаемые гривы надо распахать плугом с предплужником на глубину 18—23 см. Затем пласт хорошо раздисковать в 3—4 следа дисковой бороной или лущильником. В таком состоянии луг остается до весны следующего года.

Что лучше сеять? На высоких гривах после вспашки лучше сеять кукурузу широкорядным способом с междурядьями 45—60 см. Наряду с кукурузой можно сеять овес. Урожай этих культур на пойме бывает выше, чем на полевых землях.

Пойменные земли под посев однолетних кормовых культур можно использовать один или два года. Затем проводится их залужение посевом многолетних трав. При этом многолетние травы высеваются весной под покров овса. Овес косится на сено после выметывания метелки.

Очень отзывчивы луга Обской поймы на внесение азотных удобрений. Опыты, проведенные в АНИИСХОЗе, подтверждают, что на каждый центнер аммиачной селитры прибавка сена составляет 20 центнеров. Даже в самые засушливые годы азотные удобрения на пойменных лугах дают повышение урожая на 40—60 процентов.

Аммиачную селитру, сульфат аммония или мочевину можно вносить весной и осенью. Удобрения разбрасываются поверхностно туковыми сеялками. Никакой заделки не требуется. Вносят их по 30—50 килограммов действующего вещества на гектар.

Осенью можно также вести работы по уничтожению кочек, кустарников и планировке лугов.

Рыхлить и уничтожить кочки удобнее всего болотной фрезой ФБ-1,9М в два или три прохода. Кочки высотой 15—20 сантиметров она уничтожает за один проход, а кочки, что повыше, за несколько проходов.

Но сейчас в крае мало болотных фрез. Их можно заменить культиваторами-плоскорезами, навешенными на гусеничный трактор. Высота среза устанавливается таким образом, чтобы кочки срезались над поверхностью почвы или на 3—5 сантиметров ниже. После срезания кочки собираются бульдозером в кучи, и из них приготовляется торфяной компост, который можно использовать для удобрения полей.

На лугу, где кочки уничтожены плоскорезами, проводится дискование бороной БДТ-2,2 в 3—4 следа, прикатывание тяжелыми катками и посев многолетних трав.

После уничтожения кочек болотной фрезой проводятся прикатывание тяжелыми водоналивными катками и посев многолетних трав.

На освоенных кочкарниках или заболоченных землях лучше высевать злаковые многолетние травы—костер, тимофеевку, овсяницу, пырей. Из бобовых можно сеять клевер красный и белый, лядвенец рогатый и вику луговую.

На равнинных массивах, поросших малоценным низким кустарником, надо проводить вспашку болотно-кустарниковым плугом на глубину 25—27 сантиметров и разработку пласта дисковой бороной БДТ-2,2. На следующий год осенью на этом массиве проводятся поверхностная обработка почвы и посев многолетних трав. В первые два-три года освоенные дерново-болотные кустарниковые луга используются как сенокос.

На некоторых лугах много глубоких ям или высоких бугров, которые мешают работе сенокосных агрегатов. Поэтому необходимо ямы засыпать землей, а бугры срезать и разравнять. Эта работа проводится осенью тракторными планировщиками, бульдозерами, скреперами.

В крае организованы лугомелиоративные станции. И было бы целесообразным их работу сосредоточить в первую очередь на пойменных землях, где затраты окупятся уже в первые два-три года.

С. ШУМИЛОВ,
старший научный сотрудник АНИИСХОЗа.

ЛЕЙПЦИГСКАЯ ЯРМАРКА ЗАКОНЧИЛА РАБОТУ

БЕРЛИН, 13 сентября. Корр. ТАСС К. Саввин передает:

Свою известность крупнейшего центра торговли между Востоком и Западом вновь подтвердил Лейпциг, где с 5 по 12 сентября проходила международная осенняя ярмарка 1965 года. В ярмарке участвовало 6.500 фирм и предприятий из шестидесяти стран. В этом юбилейном для Лейпцига году осенняя ярмарка проводилась под девизом: «800-летие Лейпцигской ярмарки — за свободную мировую торговлю и технический прогресс». Осенняя ярмарка 1965 года по своему широкому международному характеру стала крупнейшей за всю историю этих традиционных смотров.

Представители торговых и промышленных кругов из 85 стран присутствовали на Лейпцигской ярмарке, заявил министр внешней и внутригерманской торговли ГДР Хорст Зелле. Многочисленные деятели экономической и политической жизни социалистических и несоциалистических стран, подчеркнул он, имели возможность обсуждать с членами правительства ГДР вопросы развития отношений своих стран с ГДР.

По предварительным данным общая сумма сделок, подписанных на ярмарке внешнеторговыми объединениями СССР, превысила 50 млн. рублей. Большая часть сделок приходится на долю ГДР — главного торгового партнера Советского Союза.

Фестиваль химии открыт

В старинном парке Сокольники в Москве подняты флаги 21 государства. 11 сентября здесь торжественно открылась международная выставка «Химия в промышленности, строительстве и сельском хозяйстве».

На открытии выставки присутствуют Председатель Совета Министров СССР А. Н. Косыгин, первый заместитель Председателя Совета Министров СССР К. Т. Мазуров, заместители Председателя Совета Министров СССР В. Э. Дымшиц, М. А. Лесечко, П. Ф. Ломако, министры СССР, председатели государственных комитетов.

В числе гостей — представители правительств стран — участниц смотра, иностранные дипломаты, многочисленные советские и зарубежные корреспонденты.

С приветственной речью к участникам международного смотра химии, ко всем собравшимся обращается председатель президиума Всесоюзной торговой палаты М. В. Нестеров.

Сейчас трудно назвать отрасль народного хозяйства, куда бы не вторглась химия, говорит в своем выступлении председатель Государственного комитета химической промышленности, министр СССР Л. А. Костандов. Понятен поэтому тот большой интерес, который проявили к настоящей выставке деловые круги, специалисты-химики. В павильонах и на открытых площадках демонстрируют свои успехи в производстве химического оборудования, машин, химической продукции более 1.800 фирм из 21 страны.

Л. А. Костандов характеризует достижения химии Советского Союза. Сейчас СССР занимает второе место в мире (после США) по общему объему химического производства. По выпуску важнейших химических продуктов Советский Союз опередил крупнейшие страны мира.

Л. А. Костандов выразил уверенность, что открывающаяся выставка создаст широкие возможности не только для научно-технического обмена, но и послужит дальнейшему расширению деловых контактов и торговых связей между СССР и другими странами. По поручению Советского правительства, он объявляет Международную химическую выставку открытой.

Начинается осмотр большой химии в «Сокольниках». Здесь в 23 павильонах и на многочисленных открытых площадках, занимающих более 70 тысяч квадратных метров, демонстрируется 35 тысяч экспонатов.

Московский фестиваль химии продлится до 26 сентября. (ТАСС).

КИНО

Сказание о подвиге

На днях вместе со своими второклассниками и третьеклассниками я смотрела «Сказку о Мальчише-Кибальчише». Фильм ошеломил ребят. В зрительном зале то вспыхивала буря восторга, то прокатывались волны ненависти. Мальчишки и девчонки словно слились с героями фильма. Они хотели во что бы то ни стало помочь Мальчишу-Кибальчишу, ругали Мальчиша-Плохиша, готовы были сами участвовать в событиях, развертывающихся на экране.

Фильм-сказка тесно переплетается с былью.

...Бескрайние просторы, степь, покрытая алыми маками, люди, идущие с возделываемых ими полей, дети, играющие в палочку-выручалочку—благодатное время труда, мира, детского счастья.

Но кровожадные буржуины нападают на мирную страну. Лица ребят горят ненавистью, когда они видят коварных буржуинов.

Ушло на войну первое поколение — отцы. За ними—старшие братья. Дошла очередь до мальчишек. И сидящие в зале тоже отправляются вместе с Мальчишем-Кибальчишем и его товарищами сражаться против буржуинов.

Я никогда не писала рецензий. Считаю это делом критиков-профессионалов. Но, как учительница младших классов, хотелось бы пожелать нашим работникам кинематографии брать пример с Киевской студии имени А. Довженко, создавшей хороший фильм для детей.

Не хочется говорить о недостатках. Они тоже есть. Главное, что сказка Аркадия Гайдара, как и другие его произведения, несет огромный идейный заряд, помогает воспитывать у наших самых маленьких граждан священные чувства любви к Родине, своему народу, великой гордости за то, что они живут в стране, о которой даже самый главный буржуин говорит:

— Что это за страна? Что это за такая непонятная страна, в которой даже мальчишки знают военную тайну, так крепко держат свое твердое слово.

Наша детвора к началу учебного года получила от работников кинематографии хороший подарок.

А. МИКШИНА,
учительница начальных классов школы № 53 г. Барнаула.

ИСКУССТВО

В ГОРОДСКОМ ПАРКЕ

Дирекция Барнаульского городского парка проявила хорошую инициативу в деле популяризации произведений художников края. Не так давно здесь экспонировалась выставка работ художника А. Вагина, посвященных освоению целины на Алтае. Многочисленные экспонаты выставки были тепло восприняты посетителями.

К сожалению, эту хорошую выставку — плод многолетнего труда — не видели труженики села, непосредственные участники подъема целины, герои полотен художника.

На днях в выставочном зале парка открылась еще одна выставка — на этот раз групповая — работ барнаульских художников Ф. Торхова, Ф. Филонова, Д. Комарова, Ю. Кабанова, В. Туманова и Рублева. На ней экспонируется 35 работ.

И хотя на выставке представлены не лучшие произведения этих авторов, она вызывает значительный интерес.

Участников выставки различают свой «почерк», свой подход к теме, к изображению увиденного.

Ф. Торхову, например, присущи эпичность, былинная монументальность в изображении суровой красоты природы Алтая. У него штрих широкий, свободный, даже несколько декоративный, но «почерк» свой, своеобразный. Таковы его пейзажи «Голубой Алтай», «Горное озеро», «Вечер», «Облачный день», «Кучукское озеро» и др.

На хорошем профессиональном уровне исполнены Ф. Торховым два индустриальных пейзажа—«Кучукский сульфатный комбинат».

Д. Комаров — мастер лирического пейзажа. Его этюды из сюиты «Времена года» («Март», «Апрель», «Май»), а также «Зеленые сумерки», «Бурный день», «Весенний вечер», «Последние лучи», «Ветренный день» и другие по-своему интересны, очень тонко передают состояние природы. Колорит этюдов нежен и прозрачен, он насыщен воздухом и светом.

Двумя сравнительно большими листами линогравюр, изображающих работниц животноводства, представлен В. Туманов. Эти своеобразные по технике исполнения работы, а также автолитография Ю. Кабанова «Ирочка» являются лучшими в разделе графики.

Радуют глаз пейзажи Горного Алтая «Катунь», «Зима», «Дорога в горах» Ф. Филонова.

Есть в организации выставки и недостатки. Прежде всего, малое количество работ. Очень неудачна экспозиция выставки. Да и открыта она в неудобное время — с 6 до 11 часов вечера, когда естественного света уже нет, что значительно затрудняет обозрение картин.

Краевому управлению культуры, правлению Алтайского отделения Союза художников и дирекции отделения Художественного фонда надо шире популяризировать и пропагандировать произведения художников Алтая, особенно в сельских районах. Комплектование предполагаемых передвижных выставок нужно ускорить. А осеннюю краевую выставку необходимо провести на таком уровне, чтобы трудящиеся Алтая смогли наиболее полно ознакомиться с работами растущего коллектива художников края.

С. САВЧУК,
художник.

СПОРТ

ДВА ОЧКА

Футбол не терпит самоуспокоенности и пренебрежения силами противника. Эту истину весьма популярно разъяснили барнаульским темповцам в минувшую субботу футболисты прокопьевского «Шахтера». Разъяснение состоялось во втором тайме встречи команд на первенство страны по футболу, когда барнаульской защите во главе с В. Метляевым пришлось дважды извлекать мяч из сетки своих ворот. За короткое время было потеряно преимущество в два мяча, завоеванное в первом тайме (В. Акузин и Б. Брыкин).

Спохватившись, темповцы заиграли более напористо и остро, но трудно сказать, каков был бы исход матча, если бы не грубейшая ошибка защиты гостей, которой остроумно воспользовался Б. Брыкин. Он забил третий, решающий мяч.

Итак, победа «Темпа» со счетом 3:2. В актив команды записаны еще два очка, позволяющие не терять надежды на хороший финиш. Однако ход игры, которую темповцы провели без должного напора, настораживает. Сейчас важны не только очки, но и соотношение мячей, и вроде бы не след так беспечно предоставлять противнику возможности для взятия ворот.

П. НИКОЛЬСКИЙ.

НА СНИМКЕ: гол в ворота гостей.

Фото А. Петрова.

ТОРГОВЛЯ

НОВЫЙ КОРПУС

Благоустраиваются колхозные рынки Барнаула. На центральном недавно сдан в эксплуатацию третий в этом году кирпичный корпус — под торговлю овощами и фруктами. В здании много воздуха и света. Мраморные прилавки, пол из метлахской плитки облегчают поддержание чистоты.

Новый корпус, не в пример своему старому деревянному собрату, имеет водопровод и канализацию, смонтировано паровое отопление.

Сейчас почти весь корпус заняли продавцы яблок, винограда, груш, слив. Торговля фруктами идет в Барнауле бойко. За минувшее воскресенье только в этом корпусе их продано около двух с половиной тонн.

П. ЛЮБИМОВ.

НАШИ ГОСТИ

Встреча фотокорреспондентов

На днях фотокорреспондент центральной редакции фотохроники ТАСС Э. Евзерихин встретился в «Алтайской правде» со своими коллегами по работе. На встрече, организованной краевым отделением Союза журналистов СССР, присутствовали фотокорреспонденты газет, фотолюбители, работники фотографий г. Барнаула.

В большинстве краев и областей Советского Союза, во многих зарубежных странах находятся фотокорреспонденты ТАСС. Об их большом и почетном труде подробно рассказал гость из Москвы.

Большая часть беседы была посвящена фоторепортажному снимку в газете. Во время разговора на эту тему т. Евзерихин показал слушателям десятки интересных работ мастеров фоторепортажа страны.

Познакомил с опытом работы фотосекций Союза журналистов, посоветовал, как лучше организовать учебу профессиональных фотокорреспондентов и фотолюбителей. Шла речь и о том, что наиболее удачные снимки фотолюбителей надо чаще публиковать в газетах, показывать на выставках. Уже сейчас необходимо начать подготовку к юбилейной фотовыставке в связи с пятидесятилетием Советской власти.

На снимке: Э. Евзерихин демонстрирует на встрече фототелеграфную ленту со снимками.

Фото Ш. Гуровича.

ТРАНСПОРТ

К УСЛУГАМ АВИАПАССАЖИРОВ

Еще одна большая строительная площадка появилась на окраине Барнаула. Здесь закладывается фундамент нового аэровокзала. В просторном здании, сооруженном из стекла, пластиков и бетона, могут разместиться 200 пассажиров. Здесь будут красивые, хорошо оборудованные залы, ресторан, комната матери и ребенка, билетные кассы, комнаты добрых услуг.

Рядом с аэровокзалом строятся четырехэтажная гостиница и столовая. Комнаты новой гостиницы рассчитаны на одного-двух человек. Всего она сможет принять девяносто человек.

ВЗРОСЛЫЕ — ДЕТЯМ

«КОЛОБОК»

Такое ласковое название дали своему автобусу работники рубцовского кинотеатра «Рассвет». Автобус этот необычный. На его бортах — рисунки зверюшек, иллюстрации к народным сказкам. Предназначен он для малышей. В нем демонстрируются фильмы для дошколят и младших школьников.

«Колобок» будет разъезжать по городу и останавливаться у детских садов, школ, в больших жилых кварталах.

Первые свои кинофильмы детский передвижной кинотеатр показал 29 августа в рубцовском городском парке культуры и отдыха имени Кирова на утреннике «Здравствуй, школа!».

В крае уже семь таких передвижных детских кинотеатров.

В Барнауле их три. Старейший из них — «Мурзилка» в кинотеатре «Россия». За четыре года дружбы с ребятишками он показал множество фильмов. Около подумиллиона билетов было продано на сеансы. Дети очень любят «Мурзилку». И стоит только этому нарядному автобусу остановиться у многоэтажного дома или детского сада, как в него битком набиваются восторженные кинозрители.

Совсем недавно такие же автобусы появились и в других барнаульских кинотеатрах: в «Родине» — «Ласточка», в «Первомайском» — «Теремок».

Оборудовали автобусы для показа фильмов также кинотеатры Бийска, Новоалтайска и Горно-Алтайска.

НИЧЬЯ В РУБЦОВСКЕ

Вторая алтайская команда—«Торпедо» (Рубцовск) принимала в субботу футболистов кемеровского «Химика». Девяносто минут игры не выявили сильнейшего — команды обменялись голами.

КАК СЫГРАЛИ ОСТАЛЬНЫЕ?

«Иртыш» — «Металлург» (встреча предыдущего тура)—3:1; «Луч» — «Локомотив» — 2:1; «Авангард» — «Старт» — 1:0; СКА (Хабаровск) — «Ангара» — 2:3; «Амур» — «Армеец» — 1:2; «Восток» — «Торпедо» (Томск) — 1:1; «Иртыш»—«Забайкалец» — 2:0.

ЗОЛОТОЙ КВАРТЕТ

САН-СЕБАСТЬЯН. 12 сентября. (Спец. корр. ТАСС). В заключительный день чемпионата мира по велосипедному спорту сборная команда СССР в составе С. Москвина, С. Терещенкова, М. Колюшева и Л. Вуколова завоевала золотые медали в гонке преследования, опередив в финале команду Италии. На третьем месте — гонщики Чехословакии.

ТУРИЗМ

СЕЗОН ОКОНЧЕН, ПУТЕШЕСТВИЯ ПРОДОЛЖАЮТСЯ

Прошло лето. Опустели туристские базы края. Не слышно на горных тропках, в тайге и на берегах озер веселых голосов любителей романтики. Летний туристский сезон окончен. В отличие от предыдущих он отличался своей массовостью. В ряды туристов влился новый большой отряд любителей путешествий.

В этом году туристские базы края приняли шесть тысяч туристов со всех концов страны. Более семи тысяч школьников-старшеклассников отдохнули в специальных детских туристских лагерях. Не были забыты и подростки. Для них был организован оздоровительный лагерь в Горном Алтае, на берегу Катуни. Две тысячи трудящихся нашего края провели свои отпуска на туристских базах Кавказа, Крыма, Украины, Закавказья, Прибалтики и Закарпатья, познакомились с достопримечательностями Москвы, Ленинграда и других городов страны.

Десятки тысяч любителей природы провели свои воскресные дни за городом в походах выходного дня, оздоровительных лагерях, в Домах рыбака и охотника.

Неплохо были подготовлены к сезону туристские базы. Это в первую очередь относится к турбазе «Золотое озеро» в Артыбаше. Здесь были проведены большие работы по благоустройству территории: перенесен в другое место хозяйственный двор, высажены декоративные кустарники и деревья, проведен ремонт зданий, построен приемный павильон с камерой хранения, обновлена наглядная агитация. Для любителей автомобильных путешествий устроена стоянка для автомашин.

Много интересных маршрутов было в этом сезоне и у туристов-спортсменов. Только из Барнаула дальние походы по родной стране с целью повышения своей квалификации и туристского мастерства совершили 20 групп туристов из спортивных обществ «Труд», «Буревестник», «Спартак». Они побывали в горах Забайкалья, в Горном Алтае, на Центральном Кавказе и Тянь-Шане.

Туристы ДСО «Буревестник» участвовали в зональных соревнованиях своего общества по ориентированию на местности в гг. Хабаровске и Краснодаре. Впервые приняли участие в республиканских соревнованиях туристы ДСО «Трудовые резервы». Сборная команда туристов края, заняв первое место в зональных соревнованиях областей и краев Сибири, участвовала во Всесоюзных соревнованиях в городе Перми.

Все это свидетельствует о том, что туристский сезон прошел неплохо, был интересным, полезным.

К сожалению, не все было гладко в прошедшем сезоне. Имелись недостатки в обслуживании отдыхающих, досадные срывы. Безусловно, все выявленные недостатки при подготовке к новому сезону будут учтены и устранены.

Однако не все тут зависит только от нас. Отпускников-путешественников обслуживают и другие организации. О них-то и хочется поговорить.

Тем, кто побывал на Телецком озере, известны «прелести» проложенной туда автомобильной дороги. Поэтому многие стремились воспользоваться услугами аэропорта. Но барнаульские авиаторы не прислушивались к просьбам туристов. Рейсы самолетов в Турачак в летнее время были запланированы в недостаточном количестве. И расписание их составлено неудачно. Вылетев из Барнаула вторым рейсом, отдыхающие прибывали в Турачак вечером и вынуждены были обращаться в гостиницу, в которой далеко не всегда имелись свободные места.

В прошлом году из г. Горно-Алтайска были специальные рейсы вертолета прямо до турбазы в Артыбаше. Это очень удобно. Перелет занимал мало времени. Однако нынче рейсы вертолетов на Телецкое озеро почему-то отменили. Необходимо в следующем году возобновить рейсы вертолетов на Телецкое озеро.

Рейсовые автобусы, предназначенные, в основном, для перевозки туристов от Турачака до Телецкого озера, по воле местного руководства часто ходили только до поселка Иогач, и отдыхающим приходилось добираться до турбазы пешком.

Открытое райпотребсоюзом кафе не отвечало самым элементарным требованиям. Ассортимент блюд был крайне беден, их качество оставляло желать лучшего. А в августе кафе вообще закрыли. Оставшийся в кафе буфет приносил усладу только любителям «зеленого змия».

Есть на Телецком озере теплоход «Алмаз». Его услугами пользуются, в основном, туристы. Но теплоход не приспособлен для такого рода пассажиров. Открытых палуб на нем нет, и люди не имеют возможности любоваться прелестями природы. К тому же теплоход этот — единственный, и он уже не в состоянии справиться со все возрастающим потоком отдыхающих.

Настало время доставить на озеро второй теплоход, отвечающий всем требованиям экскурсионного судна.

Не решена и проблема туристского снаряжения. В магазинах спорттоваров очень редко бывают палатки, рюкзаки, штормовые костюмы, туристские ботинки. Заявки на туристское снаряжение ежегодно подаются на краевую базу спортторга, а снаряжения в магазинах не найдешь. Кстати говоря, штормовые костюмы можно шить на любой швейной фабрике края.

Хочется надеяться, что в новом сезоне 1966 года преполны, стоящие на пути любителей активного отдыха, будут устранены.

Итак, летний туристский сезон окончен. Но это не значит, что любители путешествий не получат возможности провести свой отпуск в походе в осенне-зимний период. В краевом совете по туризму на осенние месяцы есть большой выбор туристских путевок на Черноморское побережье Кавказа, в Крым и Закавказье. В ноябре любители туризма смогут, как и в прошлом году, совершить увлекательные путешествия на туристском поезде «Алтай» по шести республикам страны. А как только выпадет снег, вновь начнут курсировать воскресные «поезда здоровья». Любителей лыжных походов ожидает Бийская туристская база, которая открывает сезон в январе.

О. ДЕМЕНТЬЕВ,
председатель краевого совета по туризму.

ПРОИСШЕСТВИЯ

ПОХИТИТЕЛИ ХЛЕБА ПЕРЕД СУДОМ

Труд многих людей вложен в выращенный хлеб. Хлеб — богатство народа. Труженики села стараются сберечь от потерь каждое его зернышко.

Но находятся еще люди, посягающие на это богатство. Вот что случилось недавно в третьей бригаде колхоза имени М. Горького Павловского района.

Сумерки сгущались. Но это не убавило напряжения на полях и токах. Подбирали валки. От комбайнов то и дело отъезжали автомашины, наполненные зерном.

Остановился лишь один комбайн — механизатора Ю. К. Ивкина. Около него собрались трое. Озираясь по сторонам, они шепотом обсуждали план похищения пшеницы. Окончательно утвердили его за бутылкой водки. Ивкин на своем самоходном комбайне заехал в березовый колок и высыпал зерно из бункера прямо в траву.

Ночью Ивкин вместе со скотником этого же колхоза П. Ф. Ошлаговым и шофером Шелаболихинского отделения «Сельхозтехники» Г. С. Павлухиным погрузили зерно в автомашину и повезли в с. Рогозиху.

Но зорко смотрят за своим добром колхозники. Пастух Сергей Иванович Егоров первым заметил россыпь зерна в колке и сообщил об этом бригадиру Шульгину, а тот — в милицию. Припретые уликами, преступники сознались и указали, кому продали хлеб—теще Ошлагова.

Похищенная пшеница — 256 килограммов—возвращена колхозу, оставшаяся в колке собрана. К уголовной ответственности привлекаются Ивкин, Павлухин и Ошлагов.

Л. ГОРЕЯВЧЕВ,
оперуполномоченный Павловского РОМ.

Грабители пойманы

Прокуратура Железнодорожного района привлекла к уголовной ответственности группу хулиганов за грабежи и кражи. В течение июля и августа они бесчинствовали, вооружившись обрезом охотничьего ружья. Пострадали многие жители Прудских переулков: у них отбирали часы, одежду, головные уборы.

При обысках вещи найдены. Потерпевшие могут обратиться в прокуратуру, которая ведет сейчас следствие по этому делу.

И. ХЛУДЕЕВ,
следователь.

ПРОГРАММЫ · АДРЕСА · РЕКЛАМА

Театр

ТЮЗ. «Кошкин дом». В 11 час. утра. «Они и мы». В 7 час. вечера.

Кино

«РОДИНА». «Обыкновенное чудо». В 10, 11-55, 12-55, 1-50, 2-50, 4-35, 6-30, 7-30, 9-15.

На удлиненных сеансах — в 1-50, 2-50, 6-30, 7-30, 9-15 — новый цветной документальный фильм «Двадцатилетие великого подвига». «В компании Макса Линдера». В 11, 5-35, 10-15.

«РОССИЯ». «Зеленый огонек». В 10, 11, 12-30, 1-15, 3-30, 4-30, 5-30, 7, 7-45, 9-15, 10-15. «Операция «Ы» и другие приключения Шурика». В 11-30, 1-45, 2-45, 6, 8-30.

На удлиненных сеансах в 3-30 и 9-15 новый цветной фильм «Двадцатилетие великого подвига».

«ОКТЯБРЬ». «Зеленый огонек». В 10, 11-25, 12-50, 2-15, 3-40, 5-05, 6-30, 7-50, 9-10, 10-30.

«ПЕРВОМАЙСКИЙ». «Обыкновенное чудо». В 10, 11, 12, 12-50, 2, 2-50, 4, 5, 6, 7, 8, 9, 10.

На удлиненном сеансе в 9 ч. — новый цветной документальный фильм «Двадцатилетие великого подвига». «Зеленый огонек». В 10, 2-50.

«ЧАЙКА». «На завтрашней улице». В 1, 3, 5, 7, 9.

«Операция «Ы» и другие приключения Шурика». В 1, 3, 5, 7, 9.

Стадион «ДИНАМО». «Венецианский мавр». В 8-30.

Летний кинотеатр (на ВДНХ). «Иван Рыбаков». В 3, 5-30.

Горпарк. ЛЕТНИЙ КИНОТЕАТР. «При исполнении служебных обязанностей». В 4, 6, 8.

Клуб «СТРОЙГАЗ». «Мария». В 5, 7, 9.

Клуб МЕЛАНЖЕВОГО КОМБИНАТА. «В компании Макса Линдера». В 3, 5, 7, 9.

«АЛТАЙ». «На завтрашней улице». В 3, 5, 7, 9.

В эфире

8.00 — Последние известия. **8.20** — По страницам краевых газет. **8.38**—«Пионерская зорька». **9.00** — По страницам газет «Правда» и «Известия». **9.15** — Детская сюита Г. Назаровой. **17.00** — Радиоповелла о Гете «Одна минута в лесной сторожке» (по горсети и УКВ 4,48 метра). **17.30** — Объявления. **17.45** — Передача на научные темы. **18.00** — Программа радиостанции «Юность». **19.00** — Последние известия. **19.11** — Концерт по программе, составленной радиослушателями. **19.40** — Передача для строителей из цикла «Главное — экономическая работа». **19.55** — На клубной сцене. **20.15** — «Юность Алтая» — программа краевого радио для молодежи.

Выставки

Нагорный парк. Ежедневно (кроме среды) с 10 ч. утра до 7 час. вечера работает **ВЫСТАВКА ДОСТИЖЕНИЙ НАРОДНОГО ХОЗЯЙСТВА КРАЯ.**

Открыто 20 павильонов.

Погода

Сегодня днем по краю ожидается облачная погода, с прояснениями, по северным районам местами дождь. Ветер западный, 7—12, по южным районам местами до 15 метров в секунду. Температура 20—25 градусов тепла.

По Барнаулу — без осадков, ветер западный, 5—10 метров в секунду. Температура 20—22 градуса тепла.

В последующие два дня по краю ожидается облачная погода, с прояснениями, преимущественно без осадков. Ветер западный, 7—12 метров в секунду. Температура ночью 4—9, днем — 19—24 градуса тепла.

Зам. редактора
В. ЧИЛИКИН.

РАБОЧИЕ, ИНЖЕНЕРНО-ТЕХНИЧЕСКИЕ РАБОТНИКИ, СЛУЖАЩИЕ, ТРУЖЕНИКИ СЕЛА, ПРОФСОЮЗНЫЕ АКТИВИСТЫ!

Выписывайте газету «ТРУД»

Подписку без ограничений и на любой срок принимают все городские и сельские отделения связи, агентства «Союзпечать» и общественные распространители печати на заводах и фабриках, шахтах и стройках, в колхозах и совхозах, в учреждениях и учебных заведениях.

ПОДПИСНАЯ ЦЕНА:
на год — 6 руб., на полгода — 3 руб., на 3 месяца — 1 руб. 50 коп.

РУБЦОВСКОЕ ГОРОДСКОЕ ПРОФЕССИОНАЛЬНО-ТЕХНИЧЕСКОЕ УЧИЛИЩЕ № 17
ОБЪЯВЛЯЕТ
дополнительный набор учащихся на 1965—66 учебный год по специальностям:

монтажники конструкции—каменщики — срок обучения 2 года. Принимаются юноши в возрасте от 15,5 до 17 лет, с образованием 7—8 классов.

Плотники — срок обучения 1 год. Принимаются юноши в возрасте от 15,5 до 18 лет, с образованием 6—7 классов.

В период обучения принятая молодежь обеспечивается бесплатным трехразовым питанием, спецодеждой, обмундированием и общежитием (остронуждающиеся).

Для поступления необходимы следующие документы: свидетельство о рождении и паспорт, свидетельство или табель об образовании, характеристика из школы, справка с места жительства, заявление от родителей и поступающего, 5 фотокарточек размером 3×4 см.

Медицинскую комиссию поступающие проходят в училище.

Документы предъявляются лично.

Приемных испытаний не проводится.

В училище работает вечерняя школа.

Здесь же требуется на постоянную работу преподаватель специальных дисциплин по деревообработке.

Адрес училища: г. Рубцовск, ул. Арычная, 21.

ПРИГЛАШАЮТ НА РАБОТУ:

ПАВЛОВСКОЕ СМУ ТРЕСТА «БАРНАУЛЦЕЛИНСТРОЙ» — прорабов с окладом 167 рублей в месяц и мастера с окладом 129 рублей в месяц для работы в р. п. Павловске и на участки района.

Выплата подъемных согласно КЗОТу.

Обращаться: р. п. Павловск Алтайского края, Каменский тракт, 9.

БСУ-8 ТРЕСТА «СТРОЙГАЗ» — бетонщиков, плотников, столяров, маляров, штукатуров. Одинокие обеспечиваются общежитием.

Обращаться: г. Барнаул, БСУ-8, проезд автобусом № 8 до остановки «Плодово-ягодная».

УЧЕБНЫЙ КОМБИНАТ ЦСУ — механика по счетно-клавишным машинам.

Обращаться: г. Барнаул, ул. Короленко, 108.

БАРНАУЛЬСКОЕ СТРОИТЕЛЬНОЕ УПРАВЛЕНИЕ № 1 ТРЕСТА «БАРНАУЛЖИЛСТРОЙ» — электросварщиков, крановщиков, электриков, мотористов, монтажников, столяров. Одиноким предоставляется благоустроенное общежитие.

Обращаться: г. Барнаул, ул. Антона Петрова, 118-а (на Черемушках), отдел кадров БСУ-1 треста «Барнаулжилстрой». Проезд автобусом № 4 и трамваем № 5 до остановки Антона Петрова.

СЛАВГОРОДСКИЙ СТРОИТЕЛЬНЫЙ ТРЕСТ—инженеров и техников-строителей на должности старших прорабов, прорабов, мастеров, инженеров ПТО и группы ПОР. Квартира предоставляется.

Обращаться: пос. Яровое Алтайского края, ул. Ленина, 14, в отдел кадров Славгородского строительного треста г. Славгорода.

Волченко Людмила Михайловна, проживающая в г. Барнауле, по пер. Циолковского, 47-а, возбуждает дело о разводе с **Волченко** Владимиром Андреевичем, проживающим в г. Барнауле, по ул. Э. Алексеевой, 64, ком. 111.

Дело подлежит рассмотрению в нарсуде Октябрьского района г. Барнаула.

Безшапошникова Евгения Александровна, проживающая в г. Барнауле, по ул. Папанинцев, 27, возбуждает дело о разводе с **Безшапошниковым** Борисом Владимировичем, проживающим в г. Барнауле, по проспекту Ленина, 82, кв. 27.

Дело подлежит рассмотрению в нарсуде Октябрьского района г. Барнаула.

Мандрова Раида Васильевна, проживающая в г. Барнауле, по ул. Гоголя, 57, возбуждает дело о разводе с **Мандровым** Германом Яковлевичем, проживающим в г. Бийске, по ул. Разина, 8-а, кв. 3.

Дело подлежит рассмотрению в нарсуде Центрального района г. Барнаула.

Писарев Василий Андреевич, проживающий в г. Барнауле, по ул. Петрова, 39, возбуждает дело о разводе с **Писаревой** Серафимой Вениаминовной, проживающей в г. Барнауле, по ул. Тимуровской, 70, кв. 2.

Дело подлежит рассмотрению в нарсуде Октябрьского района г. Барнаула.

Тихонов Виктор Николаевич, проживающий в г. Барнауле, по ул. Краевой, 30, возбуждает дело о разводе с **Тихоновой** Марией Васильевной, проживающей в г. Барнауле, по ул. Керамической, 5.

Дело подлежит рассмотрению в нарсуде Железнодорожного района г. Барнаула.

Кукина Галина Николаевна, проживающая в г. Барнауле, по ул. Гужтранспортной, 5-а, возбуждает дело о разводе с **Кукиным** Александром Федоровичем, проживающим в Кемеровской области, с. Большой Антибес.

Дело подлежит рассмотрению в нарсуде Октябрьского района г. Барнаула.

АДРЕС И ТЕЛЕФОНЫ РЕДАКЦИИ:

Барнаул, ул. Короленко, 105. ТЕЛЕФОНЫ: справки 4-47-54, редактор 4-49-56, заместители редактора 4-48-37, 4-43-54, ответственный секретарь 5-52-34, заместитель отв. секретаря 5-51-13. ОТДЕЛЫ: партийной жизни 5-53-11, пропаганды и агитации 5-50-92, советского строительства и быта 5-51-73, сельского хозяйства 4-46-73, 5-54-64, промышленности и транспорта 5-52-63, 4-46-12, строительства 4-49-54, культуры и учебных заведений 5-50-82, информации 4-46-92, писем 5-54-12, стенографистка 4-48-62, отдел объявлений 5-53-62. Общественная приемная работает с 10 до 14 часов. Телефон 5-57-62.

Типография издательства «Алтайская правда», г. Барнаул, ул. Короленко, 105.
АГ 13246 Заказ № 4626. Тираж 150.000 экз.