ПРОЛЕТАРИИ ВСЕХ СТРАН, СОЕДИНЯЙТЕСЬ!

АЛТАЙСКАЯ ПРАВДА

Орган Алтайского крайкома КПСС и краевого Совета депутатов трудящихся

Год издания 49-й. № 212 (13270). | СРЕДА, 8 СЕНТЯБРЯ 1965 г. | Цена 2 коп.

ПОДПИСКА—ДЕЛО ПАРТИЙНОЕ

Прошла первая неделя подписки на газеты и журналы — важной политической кампании, цель которой состоит в том, чтобы как можно полнее удовлетворить духовные запросы трудящихся, обеспечить широкое и повсеместное распространение печати, являющейся могучим средством идейного воспитания масс, организации их усилий на осуществление планов коммунистического строительства. Авторитет советской печати, ее популярность в народе растут с каждым годом. Достаточно сказать, что тиражи только газет в нашей стране с 1950 года возросли в 2,4 раза. Количество газет и журналов, распространяемых в нашем крае, увеличилось за это же время почти в четыре раза.

В нашей стране издается свыше десяти тысяч газет и журналов. Подписка на них в этом году проводится без ограничения. Но это не значит, что теперь можно не заботиться об организации подписки, пустить это важное дело на самотек. Наоборот, сейчас очень важно помочь каждому подписчику выбрать из всего многообразия периодических изданий наиболее нужные, отвечающие его запросам, характеру профессии, образованию. И в этом очень велика роль партийных организаций, органов «Союзпечати».

Партийные организации промышленных и сельскохозяйственных предприятий, строек и учреждений призваны обеспечить самое широкое распространение печатных изданий в своих коллективах, обратив особое внимание на пропаганду партийных газет и журналов, изданий, помогающих коммунистам, всем трудящимся овладевать марксистско-ленинским учением, расширять свой политический кругозор.

Следовательно, распространение печати в коллективах надо поручить наиболее подготовленным коммунистам, людям, которые могут интересно, со знанием дела рассказать своим товарищам по работе о том, чем интересно то или иное издание, в чем его особенности, что лучше выписать для повышения уровня политических знаний и что — для чтения в кругу семьи, для детей, какой специальный журнал принесет наибольшую пользу в дальнейшем совершенствовании профессионального мастерства.

Этой же цели должна служить и реклама «Союзпечати», пропаганда периодических изданий в газетах, по радио и телевидению. Различного рода листовки и плакаты, выставки в библиотеках, устные рассказы, посещения подписчиков работниками связи, агитаторами — вот далеко не полный перечень форм и методов распространения печати.

К сожалению, в действительности далеко не всегда используются все возможности для широкого оповещения населения об издаваемых газетах и журналах. Из года в год «Союзпечать» ограничивается устройством щитов с изображением традиционной фигуры почтальона и призыва: «Газеты и журналы — каждой семье».

Большую роль в привлечении читателей играют газетные витрины. Однако даже в краевом центре трудно найти хорошо, со вкусом оформленную газетную витрину, расположенную в месте, удобном для чтения.

Существующий каталог печати, издаваемый в Москве, громоздок, выбор того или иного издания при его просмотре затруднителен, особенно для сельских подписчиков. А ведь можно было бы в любом селе, в каждом отделении связи заранее выписать из каталога наиболее популярные издания, условия подписки на них и вывесить этот список с первого дня подписной кампании для всеобщего обозрения. Но при этом, конечно, необходима заблаговременная подготовка к подписке.

Между тем, как показывают факты, не везде хорошо подготовились к подписке. Если в Каменском и Славгородском районах с первых дней это важнейшее дело идет хорошо, то, например, в Хабарском и Сорокинском районах сразу же выявились серьезные недостатки в распространении печати. Больше того, даже в Барнауле была допущена задержка подписной документации, плохо организована приемка подписки в киосках «Союзпечати».

Подписная кампания — дело не одного дня, и сейчас задача органов связи, партийных организаций состоит в том, чтобы немедленно принять меры к устранению обнаруженных недостатков, активной пропаганде периодических изданий, в том числе районных и краевых газет, газет «Правда» и «Советская Россия», партийных журналов.

Одно из важнейших достоинств любого печатного органа — его оперативность. Поэтому своевременная доставка газет и журналов приобретает особо важное значение. Но вот о чем написала в редакцию «Алтайской правды» почтальон т. Фадеева. Она доставляет почту из с. Рассказихи в поселок Малая Речка Троицкого района, в котором расположен мастерский участок Бобровского леспромхоза. Носить почту ей приходится пешком за 12 километров. Поэтому за почтой она ходит не каждый день, а о транспорте для доставки почты никто позаботиться не хочет.

«Началась подписка, — пишет т. Фадеева, — а как же я буду предлагать людям подписаться на газеты, если знаю, что они так и будут доставляться — пачками за два-три дня...». Возразить что-либо против этого трудно — почтальон совершенно правильно ставит вопрос. К сожалению, именно такого понимания существа дела не хватает руководству и партийной организации Бобровского леспромхоза, работникам связи, в чьем ведении находится этот участок. В ином случае они давно бы нашли способ своевременной доставки почты.

Нельзя забывать о том, что распространение газет и журналов является составной частью всей воспитательной работы партийных организаций. Поэтому ежедневный контроль за ходом подписки, повседневное руководство ею, всемерное привлечение к участию в ней все большего числа общественных распространителей, распространение такой формы, как подписка в рассрочку — предмет особой заботы каждой первичной парторганизации, партийных комитетов. Именно в этом и только в этом — залог успешного проведения подписной кампании. Подписка на газеты и журналы — дело партийное.

НА УБ

ЕСТЬ ГОДС ПЛА

Большую победу животноводы Родинск Хозяйства выполнили тимесячное задание молока государству. сырзаводы сдано его центнеров. До конца цы обещают продать тельно 22 тысячи молока.

* * *

Колхоз имени Карл еще раньше выполни план продажи государ и шерсти, а на днях ра выполнении годового продаже молока. До по варя будет продано до но не менее 1.500 цен лока.

Особенно хорошо животноводы Отраднен мы, которой заведует Тротман. За восемь ме коллектив получил с килограммов молока н доярки Мария Радимов вета Тротман — по 1 граммов.

(Со

Славгородский райо

СОВЕТЫ СПЕЦИАЛИСТА

УНИЧТОЖАТЬ СОРНЯКИ

В этом году благодаря раннему созреванию хлебов и обильным осадкам в сентябре сложились исключительно благоприятные условия для развития сорняков. Поэтому сейчас, как никогда, необходима своевременная обработка почвы. К сожалению, многие руководители хозяйств не учитывают этого. Так, в Усть-Калманском районе к 5 сентября было убрано 82,7 тыс. гектаров, освобождено от соломы 47 тыс. гектаров, вспахано 41,6 тысячи гектаров. Почти на всех убранных полях сорняки растут сплошным ковром.

В большинстве районов предгорий Алтая и Салаира в августе поднято не более 25—30 процентов зяби, остальная площадь будет пахаться в сентябре и октябре.

Создавшаяся обстановка требует принятия срочных мер. Надо организовать дело так, чтобы провести обработку убранных полей к 15 сентября. Это можно сделать лишь при широком применении лущильников. Осадки третьей декады августа задержали очистку земель от соломы. **А ЛУЩИТЬ МОЖНО ЛЮБОЕ ПОЛЕ, ДАЖЕ ПРИ НЕДОСТАТОЧНО РОВНО УЛОЖЕННЫХ КОПНАХ. ДИСКОВАТЬ СЛЕДУЕТ ВСЕ ПОЛЯ, КОТОРЫЕ БУДУТ ПАХАТЬ ПОСЛЕ 15 СЕНТЯБРЯ, НЕЗАВИСИМО ОТ СТЕПЕНИ ИХ ЗАСОРЕННОСТИ И ВИДОВОГО СОСТАВА СОРНЯКОВ.**

Предпахотное лущение очень эффективно в борьбе с многолетними корнеотпрысковыми сорняками, особенно с осотом розовым. Дело не только в том, что можно рано прекратить вегетацию сорных растений и приостановить накопление ими питательных веществ. После прекращения вегетации пойдут в рост побеги осота от корней, находящихся в подпахотном слое почвы. Уже через две-три недели они пробиваются в пахотный горизонт. А в них концентрируется до 40—50 процентов запаса питательных веществ. Подрезанные плугом, эти побеги погибают, и сорняк на следующий год отрастает с большим запозданием, развивается медленно. Таким образом, **ПРИ СВОЕВРЕМЕННОМ ЛУЩЕНИИ И ГЛУБОКОЙ ПАХОТЕ БОЛЬШОЕ КОЛИЧЕСТВО СОРНЫХ РАСТЕНИЙ БУДЕТ УНИЧТОЖЕНО.** Надо учесть и то, что при естественном прекращении вегетации побеги начинают расти поздно и при пахоте не повреждаются.

В корнях бодяка сейчас большой запас питательных веществ, вполне достаточный для его нормального развития в будущем году. Поэтому целесообразнее заставить его отрасти, сразу же прекратить вегетацию поверхностной обработкой, а затем подрезать при пахоте.

Осот желтый не всегда отрастает после лущения стерни в сентябре. Но в этом году, в связи с сильным отставанием в развитии, почки на его корнях еще не находятся в состоянии покоя и тронутся в рост после поверхностной обработки. При этом растение будет истощаться за счет образования побегов корневой системы. К тому же большинство корневищ осота желтого расположено горизонтально на глубине до 10—12 см. При обработке дисковым лущильником они будут разрезаны на мелкие куски. Изрезанные и глубоко запаханные корни дадут побеги с запозданием, большое их количество отомрет. **ЛУЩИТЬ СТЕРНЮ НА ЗАСОРЕННЫХ ОСОТАМИ ПОЛЯХ НАДО КАК МОЖНО ГЛУБЖЕ.** Для этого батареи дискового лущильника следует установить под углом 35 градусов и загрузить балластные платформы.

Дифференцированно следует подходить к обработке каждого поля, засоренного овсюгом. При значительной засоренности овсюгом чистые от осотов поля глубоко пахать не нужно. Сорняк будет уничтожаться в предпосевной период и при неглубокой пахоте даст более дружные всходы.

На полях, где овсюга мало, его можно подавить ранним посевом зерновых культур. Такие земли следует пахать как можно раньше и глубже.

Наблюдения этого года показали, что почва на полях, вспаханных с осени, хорошо очистилась от зерновок. Они остались, в основном, в самом верхнем слое. Очень много семян овсюга сохранило жизнеспособность на полях, пахавшихся весной, особенно в поздние сроки. Большой запас зерновок остался там, где применялись поверхностные обработки. Незапаханный в почву овсюг весной не успел прорасти из-за недостатка влаги. Поэтому при определении способа обработки почвы следует учитывать степень засоренности ее зерновками овсюга. Это, в первую очередь, касается полей, где овсюга в этом году осыпалось мало, или он был убран на сено.

В районах достаточного увлажнения немало земель, засоренных одновременно осотами и овсюгом. Если такие поля были продискованы в августе и в первых числах сентября, то их можно вспахать на обычную глубину в конце сентября. А если они еще не обработаны, то лучше всего сейчас провести дискование, а вспахать весной, после появления массовых всходов овсюга.

НО ВСЕ ЭТИ МЕРЫ ДАДУТ ЭФФЕКТ ТОЛЬКО ПРИ УСЛОВИИ ВЫСОКОГО КАЧЕСТВА ОБРАБОТКИ ЗЕМЛИ. НА ЭТО АГРОНОМАМ НАДО ОБРАТИТЬ ОСОБОЕ ВНИМАНИЕ.

Р. РУСИНОВА,
старший сотрудник лаборатории АНИИСХОЗа по борьбе с сорняками.

Новости

УСПЕХ СОВЕТСКИХ ФИЛЬМОВ

ВЬЕНТЬЯН, 7 сентября. (ТАСС). Здесь закончился фестиваль советских кинофильмов. В течение недели жители Лаоса смотрели такие произведения советского киноискусства, как «Живые и мертвые», «Оптимистическая трагедия», «Джура», «Дорога», «На арене цирка» и другие. Ежедневно более тысячи зрителей заполняли зал крупнейшего в городе кинотеатра «Лансан». Несмотря на проливные дожди, тысячи людей выстаивали в очередях, желая посмотреть советские кинофильмы. Художественный фильм «Живые и мертвые» вызвал огромный интерес у вьентьянцев. «Этот фильм, — заявил министр финансов Лаоса Сисук Чампасак, — учит нас, как надо бороться за мир».

●

ХОРОША ОШИБКА!

ТОКИО, 7 сентября. (ТАСС). Начальник главного полицейского управления Японии Хироси Арai публично признал, что полиция допустила ошибку при расследовании так называемого «дела Мацукава».

«Дело Мацукава» — одно из самых нашумевших в послевоенной истории Японии — получило название по имени небольшой станции в районе Тохоку (о. Хонсю). В 1949 году на этой станции произошло крушение поезда, воспользовавшись которым, реакция попыталась организовать поход против коммунистов и профсоюзных деятелей.

В результате массовых протестов демократической общественности Японии и всего мира суд в конце 1963 года оправдал всех обвинявшихся по этому «делу». Однако для этого потребовалось 14 лет. Обвинявшиеся по «делу» провели в тюрьме более 35 тыс. дней. Недавно они потребовали, чтобы правительство наказало истинных виновников «дела», а также оплатило ущерб, нанесенный ими.

●

КАНАДЦЫ ОСУЖДАЮТ

ОТТАВА, 7 сентября. (ТАСС). Канадская общественность расценила разрешение бундесверу испытать свою военную технику на канадской земле, как беспрецедентные уступки западногерманским реваншистам. «Мы единодушно осуждаем эти испытания как абсолютное отрицание всех тех демократических, гуманных и миролюбивых принципов, за которые отдали свои жизни сотни тысяч канадцев в двух мировых войнах»,— говорится в заявлении «антивоенного комитета» общественности городов Скарборо и Ист-Йорк (провинция Онтарио), опубликованном в местной печати.

ПОСЛЕДНИЕ ЗАГОНКИ

В Рубцовской степи осень напоминает о себе затяжными дождями и буйными ветрами, торопит людей. И труженики совхоза «Егорьевский» работают в эти дни особенно старательно. На полях круглые сутки гудят комбайны и тракторы.

Вот друг за другом идет несколько самоходных комбайнов. За штурвалом головного — коммунист Федор Давыдов. Спрашиваем его: как идут дела?

— Последняя загонка! — говорит он.

— Сколько убрали всего?

— Почти четыре сотни гектаров. Отправили на ток 3.750 центнеров зерна.

Федор Давыдов считается одним из лучших комбайнеров. Он умеет дорожить временем и настойчиво учит этому других. После трехминутной беседы его «самоходка» уже спешит к горизонту. Вслед за ним идут другие машины.

В совхозе много замечательных механизаторов. Александр Бабаев, Юрий Куликов, Александр Ларкин, например, ежедневно убирают по 35—37 гектаров пшеницы вместо двадцати по норме. Все они коммунисты, и каждый из них показывает пример подлинно хозяйского отношения к урожаю.

Егорьевцы заканчивают уборку зерновых. Засыпаны полностью семена, вспахана треть запланированной площади зяби. Совхоз продолжает сдавать хлеб государству.

Н. ПЕТРУШИН.

Рубцовский район.

БРАТСКИЙ ПРИВЕТ ПОСЛАНЦАМ ЧЕХОСЛОВАЦКОГО НАРОДА

По приглашению ЦК КПСС, Президиума Верховного Совета СССР и Совета Министров СССР 6 сентября в Москву с официальным визитом прибыла партийно-государственная делегация ЧССР, возглавляемая первым секретарем Центрального Комитета КПЧ, президентом Чехословацкой Социалистической Республики товарищем Антонином Новотным.

В аэропорту Внуково-2, украшенном государственными флагами двух стран, делегацию ЧССР встречали товарищи Л. И. Брежнев, А. Н. Косыгин, К. Т. Мазуров, А. И. Микоян, Н. В. Подгорный, Д. Ф. Устинов, Ю. В. Андропов, другие советские партийные и государственные деятели.

Делегацию встречали представители трудящихся Москвы. На аэродроме был выстроен почетный караул из трех родов войск и исполнены государственные гимны Чехословацкой Социалистической Республики и Советского Союза. Прогремели артиллерийские залпы салюта наций.

При встрече присутствовали главы дипломатических представительств, аккредитованные в СССР, советские и иностранные корреспонденты.

Первый секретарь ЦК КПСС Л. И. Брежнев и первый секретарь ЦК КПЧ Антонин Новотный обменялись дружественными речами.

(ТАСС).

ДРУЖЕСКИЕ ВИЗИТЫ

Партийно-государственная делегация ЧССР, возглавляемая первым секретарем Центрального Комитета КПЧ, президентом Чехословацкой Социалистической Республики тов. Антонином Новотным, 6 сентября нанесла визит Первому секретарю Центрального Комитета Коммунистической партии Советского Союза тов. Л. И. Брежневу.

Во время визита состоялась беседа, прошедшая в братской, сердечной обстановке.

* * *

В тот же день чехословацкая делегация нанесла визиты Председателю Президиума Верховного Совета СССР А. И. Микояну и Председателю Совета Министров СССР А. Н. Косыгину.

(ТАСС).

ОБЕД В КРЕМЛЕ

Центральный Комитет КПСС, Президиум Верховного Совета СССР и Советское правительство 6 сентября дали в Большом Кремлевском дворце обед в честь партийно-государственной делегации Чехословацкой Социалистической Республики во главе с первым секретарем Центрального Комитета Коммунистической партии Чехословакии, президентом ЧССР Антонином Новотным.

На обеде вместе с А. Новотным были прибывшие с ним партийные и государственные деятели ЧССР, а также дипломатические сотрудники чехословацкого посольства в Москве.

С советской стороны присутствовали Л. И. Брежнев, А. Н. Косыгин, К. Т. Мазуров, А. И. Микоян, Н. В. Подгорный, Д. С. Полянский, П. Н. Демичев, Д. Ф. Устинов, Ю. В. Андропов, А. П. Рудаков и другие официальные лица.

(ТАСС).

РУМЫНСКИЕ ГОСТИ В ВОЛГОГРАДЕ

ВОЛГОГРАД. (Спец. корр. ТАСС). 6 сентября в город-герой специальным самолетом прибыла партийно-правительственная делегация Социалистической Республики Румынии во главе с генеральным секретарем Центрального Комитета Румынской коммунистической партии Николае Чаушеску.

Волгоградцы устроили посланцам братского румынского народа теплую, сердечную встречу.

БЕСЕДА Л. И. БРЕЖНЕВА С КАРЛОСОМ Р. РОДРИГЕСОМ

6 сентября Первый секретарь ЦК КПСС тов. Л. И. Брежнев принял находящегося в Советском Союзе члена национального руководства Единой партии социалистической революции Кубы тов. Карлоса Рафаэля Родригеса. Между тов. Л. И. Брежневым и тов. Карлосом Рафаэлем Родригесом состоялась беседа, прошедшая в дружеской, сердечной обстановке.

ГОРЯЧИЕ ВСТРЕЧИ С СИБИРЯКАМИ

Два дня гостила в Братске делегация Общества вьетнамо-советской дружбы.

Гости осмотрели Братскую ГЭС, побывали на строительстве Братского лесопромышленного комплекса и ознакомились с молодым городом. Повсюду их встречали тепло и радушно.

В тот же день делегация прибыла в Иркутск.

Вьетнамские друзья были приглашены на общегородское собрание, посвященное 20-й годовщине ДРВ.

Гостей приветствовали секретарь Иркутского горкома КПСС Р. А. Мосова, председатель иркутского отделения Общества советско-вьетнамской дружбы Л. Г. Пынько и другие.

Тепло встретили присутствующие выступление главы делегации Общества вьетнамо-советской дружбы Тон Куанг Фьета. Он передал сибирякам привет от вьетнамского народа, подробно рассказал о трудовых и боевых подвигах вьетнамцев.

(ТАСС).

Краевая доска почета

Постановлением бюро Алтайского крайкома КПСС, исполкома краевого Совета депутатов трудящихся и президиума крайсовпрофа по итогам социалистического соревнования на уборке урожая, хлебозаготовках и вспашке зяби на краевую Доску почета заносятся:

ПО МАМОНТОВСКОМУ РАЙОНУ

Шатохин Е. К. — тракторист колхоза «Россия», скосивший на тракторе МТЗ-5 с жаткой ЖРБ-4,9 за десять рабочих дней 280 гектаров. Среднедневная выработка составила 175 процентов нормы.

Дюшняков П. И. — шофер Мамонтовского автохозяйства, который за десять рабочих дней выработал 4.531 тонна-километр. Среднедневная выработка составила 242,5 процента нормы.

Беккер Р. И. — шофер Мамонтовского автохозяйства, который на автомобиле ГАЗ-51 за десять рабочих дней выработал 3.131 тонна-километр. Среднедневная выработка составила 203,3 процента нормы.

ПО МИХАЙЛОВСКОМУ РАЙОНУ

Бирюков Н. И. — комбайнер колхоза «Путь к коммунизму», убравший сцепом двух комбайнов С-6 за 24 рабочих дня 1.220 гектаров зерновых. Среднедневная выработка составила 212 процентов нормы.

Руденко С. М. — комбайнер колхоза «Путь к коммунизму», убравший комбайном С-6 за 24 рабочих дня 560 гектаров зерновых. Среднедневная выработка составила 195 процентов нормы.

Вельченко Ф. Н. — комбайнер колхоза «Путь к коммунизму», убравший комбайном СК-4 за двадцать рабочих дней 450 гектаров. Среднедневная выработка составила 188 процентов нормы.

ПО ПАВЛОВСКОМУ РАЙОНУ

Капль Д. И. — тракторист совхоза «Комсомольский», вспахавший на тракторе ДТ-54 за семь рабочих дней 57 гектаров зяби. Среднедневная выработка составила 195 процентов нормы.

Чупин Н. А. — тракторист совхоза «Прутской», вспахавший на тракторе ДТ-54 за восемь рабочих дней 90 гектаров зяби. Среднедневная выработка составила 180 процентов нормы.

Глазков В. И. — тракторист совхоза «Комсомольский», вспахавший на тракторе ДТ-54 за пятнадцать рабочих дней 129 гектаров зяби. Среднедневная выработка составила 175 процентов нормы.

ПО ПАНКРУШИХИНСКОМУ РАЙОНУ

Янченко Н. К. — комбайнер совхоза «Панкрушихинский», скосивший комбайном СК-3 с жаткой ЖВН-10 за десять рабочих дней 606 гектаров зерновых. Среднедневная выработка составила 180 процентов нормы.

ПО ПЕРВОМАЙСКОМУ РАЙОНУ

Велижановское отделение Новоалтайского совхоза (управляющий **т. Воропаев В. А.**), выполнившее план сдачи овощей на 138 процентов.

Лукин П. М. — тракторист Санниковского совхоза, вспахавший на тракторе ДТ-54 за десять рабочих дней 76 гектаров зяби. Среднедневная выработка составила 158 процентов нормы.

Чопорин Ю. А. — шофер Санниковского совхоза, который на автомашине ГАЗ-93 перевез от комбайна на ток 378 тонн зерна, выполнив задание на 247 процентов.

ПО РОДИНСКОМУ РАЙОНУ

Кухленко П. П. — комбайнер совхоза «Степной», подобравший валки комбайном СК-4 за десять рабочих дней с площади 230 гектаров. Среднедневная выработка составила 210 процентов нормы.

Петкау Г. П. — комбайнер совхоза «Степной», подобравший валки комбайном СК-4 за десять рабочих дней с площади 361 гектар. Среднедневная выработка составила 179 процентов нормы.

Боев О. А. — комбайнер совхоза «Первомайский», подобравший валки комбайном СК-3 за десять рабочих дней с площади 230 гектаров. Среднедневная выработка составила 177 процентов нормы.

Герман Ф. А. — комбайнер колхоза «Власть Советов», скосивший комбайном С-6 за десять рабочих дней 393 гектара зерновых. Среднедневная выработка составила 218 процентов нормы.

не придавал
изменениям,
о судьбе. Ну,
Тау. Так ведь
ось жить вда-
я сеноуборки
.
еделю парень
я профессии
аньше он не
ответственно-
лес — вогнал
уляй себе без
. Особенно в
кота. Тут каж-
ский догляд
вечером, про-
чабаны про-
оторую следо-
кман. А утром
аре мертвого
родился сла-
овцы затопта-
каждую ночь
аведывались к
зу не пропу-
и (он вообще
ть от работы),
аще приходи-
нуть ли на все
е дело, если
бще не ломал
ими вопроса-
сил работу —
теперь эта
его душе бес-
р. Какой-то
ластно запре-
уехать. На
ноша не мог
протест. По-
одость не пу-
ь он и сам по-
нить, почему уходит с работы. Надоело — и все. Здесь, в Кызыл-Тау, Каранову впервые было по-настоящему трудно. Уехать в село — значит, отступить, спасовать перед трудностями. И самолюбие парня восставало против такого решения.

А тут еще Бейсетай не упускал случая подлить масла в огонь. Что ни вечер — заводил с Бекеном разговоры. И все об одном и том же.

— Ты, как я погляжу, молодцом держишься, — начинал он, неторопливо раскуривая трубку. — А меня, помню, так измотало в первые дни — бежать хотел со стоянки. Точно... Ты сам посуди. Разве у меня прежде работа была? Так, должность: сидел целый день в складе и ключами позванивал. А тут попотеть пришлось. Потом ничего, свыкся...

Бекен слушал, радовался, что не только ему, оказывается, приходила в голову мысль бросить работу. И если Камитов смог перебороть себя, значит и он привыкнет со временем...

И привык. Да не просто свыкся с новым делом, а полюбил. Теперь уже сама мысль об уходе со стоянки показалась бы парню дикой. Слишком много труда вложил он в работу, чтобы так вот — одним махом — перечеркнуть ее.

Камитов, от которого не укрывались малейшие изменения в настроении юноши, заметил этот перелом. «Теперь бы парню в самый раз поработать одному, — решил он. — Проверить свои силы». И Бейсетай поехал в село.

Чабан не рассчитывал, что председатель доверит Бекену новую отару. Ведь о том, насколько парень изменился за это время, в селе не знали. Поэтому Камитов попросту попросил предоставить ему очередной отпуск. Просьба животновода была удовлетворена, и через несколько дней Каранов остался в Кызыл-Тау за старшего...

Нет, не случайно Камитов выбрал для отпуска именно начало весны. Как раз на это время намечалось освоение труднодоступных высокогорных пастбищ в окрестностях вершины Джетитай. И от того, как поведет себя в этом деле Бекен, во многом зависела дальнейшая судьба парня.

Первым на партийном собрании выступил коммунист Мекетай Нурселямов, поддержавший предложение правления артели о перегоне скота. Мекетай пользуется среди животноводов большим авторитетом. Слово его большую силу имеет. Но все же решительный перелом в собрании произошел после того, как выступил Бекен.

— Не знаю, — начал он, — может, просто характер у меня непостоянный, но только торчать все лето в Кызыл-Тау я не намерен. Согласен идти в Джетитай...

А когда затих смех, вызванный выступлением Бекена, уже ни один человек не решился высказаться против перегона скота.

В середине лета вернулся из отпуска Бейсетай. Но на стоянку Каранова не поехал. Зачем? Теперь уже все в колхозе «Путь к коммунизму» знают, что Бекен вполне может работать старшим чабаном.

А. СОКОЛОВ.

Кош-Агачский район.

ПОДАРОК ДЕТЯМ

Замечательный подарок преподнесли благовещенским школьникам строители Кучукского строительного управления № 2.

Трехэтажная школа — настоящий дворец из стекла и бетона — вступила в строй первого сентября. Просторные, полные света и воздуха классы, кабинеты физики, химии, электротехники, актовый и спортивный залы, современное оборудование — все это отдано в распоряжение детворы.

Всем запомнился первый день занятий в новой школе. Радостно возбужденные, с пышными букетами цветов пришли дети и их родители в школу.

Торжественная линейка. С приветствием к учащимся обратились председатель райисполкома Федор Гаврилович Дмитриев, директор школы Николай Маркиянович Губарь, учителя, родители, учащиеся. Разрезали белую ленту, и учащиеся вошли в классы. Занимается в этой школе почти тысяча ребят.

И. ЧЕКЧЕЕВ.

Благовещенский район.

и всех колхозников, не имеющих постоянных профессий, посылали сакманить. А его чабаном сделали. Выходит, доверяют больше, чем другим. И все же не удержался, объявил:

— Временно я. Не приживусь... Бекен не знал, да и не мог

...погода не ба-
ловала погодой. Метели следовали одна за другой, день ото дня все плотнее укутывая землю белым покрывалом. Часть пастбищ оказалась совершенно непригодной для тебеневки. В таких условиях единственный выход заключался в том, чтобы разукрупнить

...поведет парню на пользу.

— Зря это ты, пожалуй, — попытался отсоветовать председатель. — Был бы кто другой, а то Каранов. Знаешь, какой у него...

— Знаю, знаю, — с улыбкой перебил чабан. — Характер трудный. Так ведь и у меня он не ангельский...

ОДНА ЦЕЛЬ

До этой минуты никто в бригаде и подумать не мог, что обычно спокойный Григорий Иванович может так рассердиться.

— Да понимаешь ли ты, мальчишка, что творишь? — кричал он на растерявшегося молодого комбайнера. — Ведь хлеб теряешь! Хлеб!

И он потащил парня к комбайну. Уже вечерние сумерки опустились над полевым станом, протарахтев мотоциклами, комбайнеры умчались в село, а Григорий Иванович с незадачливым механизатором все еще маячили около жаток, что-то подлаживая и подкручивая.

— Вот так и делай, — наставительно промолвил Григорий Иванович, вытирая руки ветошью, и уже миролюбиво добавил:

— Садись, подвезу...

К нынешней уборке Григорий Иванович Синеокий готовился особенно тщательно: уже в начале июля стало ясно, что хлеба будут редкие и низкорослые. Десятиметровую жатку отрегулировал на низкий срез, на лопасти мотовила набил ремни, сделал щитки для сужения валка. На иглы соломокопнителя приклепал широкие жестяные полосы. Ни зернышка, ни соломинки не хотел потерять.

Недаром считают его в совхозе пытливым и смекалистым механизатором, мастером комбайновой уборки. Нынче он был вроде инструктора, когда молодые комбайнеры готовили свои машины. С его участием отремонтировано тринадцать комбайнов.

Не менее известен в совхозе и другой комбайнер — Михаил Николаевич Малышев. С ним и соревнуется Синеокий. Оба они работают в одной загонке. Вот они, встретившись, остановились и подошли друг к другу.

— Слушай, Иваныч, мысль мне в голову пришла...

— Давай, выкладывай.

А назавтра, поднявшись чуть свет, они уже хлопочут у своих машин. Удлинен кронштейн заднего регулирующего щитка, теперь валок будет еще более удобным для подборки.

Заботой о хлебе живут многие.

Щедр на советы и помощь бригадир Павел Андреевич Малышев. За мастерами уборки тянется молодежь, и даже признанный кулинар — бригадная повариха Тоня Соляник, привозя на поле обед, считает своим долгом пройтись по полосе и посмотреть, нет ли потерь.

Одна забота у всех хлеборобов второй бригады совхоза «Заря» — сберечь хлеб.

Н. МАРКОВ.
(Наш соб. корр.).

Баевский район.

Ежедневно с машин печатного цеха отделочного производства ХБК сходит более ста тысяч метров набивных тканей. Вводится много новых рисунков, расширяется ассортимент.

Этот снимок сделан в тот момент, когда на машине, где раклистом работает Анатолий Михайлович Смердов (на снимке справа), вводится новый рисунок ситцевой ткани.

Колорист отделочного производства Ольга Алексеевна Конина пришла проверить, правильно ли различаются краски на новой ткани.

Фото Ш. Гуровича.

НА УРОВЕНЬ МИРОВЫХ СТАНДАРТОВ

ЗАБОТЫ ТРАКТОРОСТРОИТЕЛЕЙ

Достигнуть уровня лучших мировых образцов, изготовлять надежные и долговечные машины — таково властное веление времени.

Замечательное начинание московских и ленинградских предприятий нашло горячую поддержку среди коллектива Алтайского тракторного завода, борющегося за звание «Предприятие коммунистического труда». Как показывают результаты социалистического соревнования между родственными предприятиями страны, минские и харьковские тракторостроители также включились в борьбу за создание первоклассной отечественной техники.

В ходе социалистического соревнования за изготовление лучшей в мире продукции общественными организациями, новаторами и передовиками производства Алтайского тракторного завода применяется немало прогрессивных форм и методов планирования производства и организации труда, разработаны и внедряются мероприятия, составленные конструкторами, технологами и металлургами; специализируется производство и намечается его планомерный переход на общесоюзные стандарты; внедряется саратовская система по сдаче продукции с первого предъявления, составляются планы научной организации труда.

Инженерно-технические работники в творческом содружестве с научно-исследовательскими и проектно-конструкторскими организациями запланировали в 1965 — 1967 годах за счет внедрения в производство комплекса усовершенствований, новинок науки и техники повысить гарантийную долговечность тракторов различных модификаций от десяти до двадцати процентов.

Таких глубоко продуманных и научно обоснованных планов по усовершенствованию производственного процесса с целью улучшения качества продукции и роста производительности труда коллектив предприятия, пожалуй, не имел со дня основания завода.

Общественность завода хорошо понимает, что составленные и внедряемые в производство конструкторские, технологические и другие мероприятия не дадут желаемой эффективности без дальнейшего развития социалистического соревнования и его высшей формы — соревнования за коммунистический труд, без широкого участия всех работников в передаче и внедрении передового опыта и прогрессивных методов организации труда.

Только от сочетания всех этих мероприятий зависит успешное выполнение намеченных планов по улучшению качества, увеличению надежности и долговечности тракторов.

На заводе накоплен большой опыт организации действенного социалистического соревнования. За звание «Ударник коммунистического труда» борются тысячи работников различных профессий, а около 5 тысяч человек завоевали это почетное звание.

Нынче техническими отделами завода внедрено более ста различных творческих разработок. Создана коробка передач трактора Т-4 с увеличенной жесткостью валов и усиленным скоростным рядом, корпус заднего моста трактора ТДТ-75 с усиленными стенками; увеличена надежность крепления подвески трактора ДТ-54, введено в эксплуатацию более двадцати поточных линий.

В помощь конструкторам и технологам коллектив отдела стандартизации организовал большую библиотеку. В ней имеется свыше десятка тысяч ГОСТов и нормалей. Их использование при проектировании различных изделий снижает затраты рабочего времени, повышает качество рабочих чертежей и коэффициент применяемости и унификации деталей тракторов.

Так, например, применение нормализации при проектировании рабочих чертежей на изготовление многошпиндельных головок позволило сократить затраты рабочего времени на 90 процентов, а количество типоразмеров сверленых и штампованных отверстий уменьшить в 2—3 раза.

В результате проведенной технической и организационной работы более двух тысяч рабочих различных профессий сдают продукцию с первого предъявления.

Однако, несмотря на значительные усилия, направленные на улучшение качества продукции, коллектив предприятия несет большие убытки от брака и все еще отстает от передовых предприятий страны. Так, в первом квартале этого года потери от брака на Алтайском тракторном заводе на 50—60 процентов выше, чем на Минском и Харьковском тракторных заводах. В соревновании с ними мы явно отстаем. Ненамного улучшилось положение и сейчас. Как показывает анализ, основными поставщиками недоброкачественной продукции являются заготовительные цехи, хотя в них ежегодно внедряются десятки новшеств и усовершенствований. В литейных цехах процент брака колеблется в пределах от 4 до 6 процентов к товарному выпуску продукции, а в механических — от 0,4 до 1 процента.

Правда, литейщики говорят, что шихтовые материалы, получаемые заводом с Западно-Сибирского металлургического комбината по своим качествам склонны порождать газовые и усадочные раковины. И они, очевидно, правы, так как давно признано, что самыми лучшими контролерами являются потребители. Однако у литейщиков много и своих причин, мешающих выпускать доброкачественную продукцию.

Коллективом чугунолитейного цеха № 1 немало прилагается усилий, чтобы сократить потери от брака и повысить производительность труда. И эти усилия помогают ему на протяжении многих месяцев удерживать первенство в соревновании среди вспомогательных цехов завода.

Большие претензии к литейщикам предъявляют работники Алтайского моторного завода из-за низкого качества поставляемых по кооперации изделий.

Причины зарождения брака хорошо известны: нет взаимосвязанной работы между отдельными участками из-за неудовлетворительного снабжения цеха шихтовыми материалами, из-за простоев оборудования по техническим причинам. А план рассчитан на круглосуточную безостановочную работу всех конвейеров цеха.

Бывает так: прекратилась подача формовочной смеси, следовательно, не стало и опок, конвейер останавливается, готовый к разливке чугун стынет. Пустили конвейер, и в высококачественные опоки уже заливается остывший, а значит, и некачественный чугун. Но случается и другое: конвейер движется, а шихтовых материалов нет. Тогда в печь загружаются литники, содержащие много вредных для чугуна примесей, что ведет к изготовлению недоброкачественной продукции.

В этом году литейщики получают в сутки металлического лома в три раза меньше при значительно возросшем выпуске продукции. Вот и приходится литейщикам изыскивать внутренние резервы, а в условиях литейного цеха изыскание таких резервов приводит к увеличению брака.

Аналогичные недостатки, связанные с материально-техническим снабжением, есть и в работе кузнечного цеха. Недостаток нужных профилей металла как для кузнецов, так и в целом для завода стал хроническим заболеванием, в конечном счете влияющим на качество изготовляемой продукции.

Так, например, за полугодие из-за отсутствия необходимых профилей проката было допущено более ста замен. В основном, только этими причинами и освоением новой продукции можно объяснить то, что за первый квартал сверхплановые потери от брака составили 123 тысячи рублей. Из них в заготовительных цехах—на 98,4 тысячи рублей. Эти потери можно сократить лишь значительным улучшением материально-технического снабжения предприятия со стороны заводов-поставщиков.

Коллектив предприятия решил закончить семилетку с хорошими технико-экономическими показателями и значительным сокращением непроизводительных затрат. За четыре месяца этого года за счет внедрения ряда организационно-технических мероприятий непроизводительные расходы снижены на 50 тысяч рублей.

На заводе имеется немало бригад, смен, участков, выпускающих продукцию только высокого качества. В механическом цехе № 2 коллектив участка обработки деталей гусеницы трактора Т-4, руководимый старшим мастером Владимиром Иннокентьевичем Кимом, ежедневно с первого предъявления сдает 97 — 99 процентов изделий. Этот успех не случаен. Каждый работник имеет конкретное социалистическое обязательство, выполнение которого регулярно проверяется. В графике работы по бездефектному изготовлению деталей и сдаче их с первого предъявления ведется ежедневный учет и показ хода соревнования. Множить ряды передовиков, всемерно улучшать качество, надежность и долговечность алтайских тракторов — почетная и ответственная задача всего коллектива завода. И коллектив стремится с честью выполнить ее.

В. БАРЫШНИКОВ,
инженер АТЗ.

ЛЮДИ СКРОМНЫХ ПРОФЕССИЙ

ЧЕЛОВЕК С КОМСОМОЛЬСКОЙ УЛИЦЫ

Он не молод, морщины избороздили его лицо. На сельской улице с ним раскланиваются все встречные.

— Здравствуйте, Андрей Иванович!

По утрам Андрей Иванович приходит в парикмахерскую, надевает белый халат и привычно пощелкивает ножницами. У старого опытного мастера много постоянных клиентов.

Парикмахером Быков стал давно, в 1932 году. Подростком перенял эту профессию от отца. Но не все прошедшие тридцать два года провел в парикмахерской.

В юности Андрей Быков был и секретарем райкома комсомола.

На фронт ушел в первые дни войны, добровольцем. После двух ранений, с осколками в ногах, возвратился рядовой пехотинец в родную Ребриху.

Война принесла горести и в далекий сибирский поселок. Многие дети остались сиротами. Однажды Андрей Иванович зашел в детский дом, и вдруг к нему в объятия бросился белоголовый мальчуган.

— Папка, папка вернулся!

Уже несколько лет Андрей Иванович с женой Анной Архиповной воспитывали приемную дочь. Усыновили они и Леньку. В трудолюбивой, дружной семье Ленька рос здоровяком, хорошо учился. Так бы и не узнал парнишка, что он приемный, да в 1954 году отыскали его родители. Но и поныне Леонид присылает в Ребриху письма, приезжает погостить, благодарно называя Андрея Ивановича с Анной Архиповной папой и мамой.

Еще в войну Быков стал коммунистом. И на какой бы пост ни посылала его партия, он с честью оправдывал доверие. Старательно работал Андрей Иванович в «Заготзерно», был начальником пожарной охраны. А когда здоровье, подорванное ранениями, ухудшилось, снова встал к парикмахерскому креслу.

Не устранился коммунист от общественной работы. Быков — член группы содействия партгосконтролю. В этом году его вторично избрали депутатом поселкового Совета.

Дел у Андрея Ивановича много. За житейским советом и помощью односельчане приходят к нему на работу и домой.

Молодожены Антонина и Виктор К. не поладили. Решили разводиться. Посланный на раздел имущества депутат Быков помирил их. И уже не один год живут они счастливо, с благодарностью вспоминая Андрея Ивановича, предостерегшего их от необдуманного шага.

Подросток Коля Н. не находил себе дела, отбился от дома, озорничал. Андрей Иванович помог и ему. Парень окончил механизаторское училище, стал комбайнером.

В парикмахерской, кроме Быкова, работают семь мастеров. И для них Андрей Иванович — наставник. По его инициативе начали они соревнование за звание коллектива коммунистического труда, отличное бытовое обслуживание населения.

Фотография Быкова — на районной Доске почета. Не без гордости взглядывает на нее старый парикмахер, идя на работу или возвращаясь домой на родную Комсомольскую улицу.

Н. КУЗЬМИН.

Ребрихинский район.

НЕПОГАШЕННЫЙ ДОЛГ

Алтайский теплично-парниковый совхоз «Спутник» расположен на западной окраине города Барнаула. Проезжая на трамвае мимо теплиц, барнаульцы улыбаются: будут овощи круглый год!

С начала 1965 года работники совхоза приступили к освоению первых десяти теплиц. Несмотря на большие трудности в организации труда, в снабжении и особенно с подвозкой грунта, специалисты справились с задачей и в конце марта сняли первый урожай огурцов, лука и других овощей. Уже за первое полугодие было получено 77 тонн огурцов и почти три тонны помидоров. Правда, плановые задания не были выполнены. С каждого квадратного метра собрано 7,7 кг огурцов при плане 13 и 2,9 кг. помидоров при плане 4.

В чем же причины невыполнения плана? Анализируя первые шаги в освоении теплиц и сравнивая результаты урожайности, мы пришли к следующему выводу. Дело в том, что параллельно велось строительство очередных теплиц. Ряд работ строители не доделали или выполнили плохо.

Строительство теплиц ведет БСУ-4 треста «Алтайпромстрой» (начальник управления т. Гицевич, начальник участка т. Вяткин, старший прораб т. Налимов). Заказчики теплиц — заводы. Жаль только, что во время строительства и после его окончания представители предприятий работу не контролировали, теплицы не принимали. Поэтому сошли с рук небрежность и большие изъяны.

Все одиннадцать теплиц строители управления № 4 сумели сдать заводам... заочно. Из одиннадцати теплиц действовали десять, а теплица № 15 только числится сданной. Котельщики будто бы ее приняли, а она и до сих пор не достроена, точнее —выполнен только каркас здания. Работники совхоза поступили разумно: не теряя времени и не дожидаясь, когда теплицы будут приняты государственной комиссией, дали городу более 80 тонн свежих овощей.

Строители обещали недоделки и брак устранить, однако прошло более полугода, а ничего не изменилось. Старший прораб Налимов называет недоделки пустяковыми. А эти пустяки следующие: в грунтовых теплицах торцовые двери не имеют двойного остекления, причем, они перекошены, не открываются и не закрываются. Зимой нужно было завезти грунт в теплицу № 16. Попытались открыть двери — они оказались приваренными. Слесари сварку устранили, но тогда двери упали. Упали двери и в 24-й теплице. Работа эта выполнена субподрядной организацией — управлением «Сибстальконструкция» под руководством прораба т. Чадаева.

Еще в мае специалистами совхоза была предложена и выполнена схема открывания форточек в теплице № 24. Проектный институт одобрил предложенную схему: казалось бы, делай по-готовому. Чадаев заверил, что он за неделю справится с заданием, однако до сих пор не довел дело до конца. Из-за плохой вентиляции температура в теплицах достигала в июне 40 градусов. Ясно, что при такой температуре не жди доброго урожая огурцов.

До сих пор остаются приваренными форточки в коридоре, не установлены шпингалеты. Коридорный пол покрыт асфальтом ниже уровня дорожки (по проекту — выше на 5 сантиметров). Кое-где вместо бетонной плиты положены доски; подготовка под асфальт не была выполнена как следует и пол сейчас весь в провалинах. А ведь по коридору, в канале, проложены трубы.

В настоящее время рабочие совхоза сажают овощи осеннего оборота, чтобы в октябре дать городу свежие помидоры, лук, огурцы. Одновременно мы своими силами производим мелкий ремонт, готовим теплицы к зиме. Но не действуют калориферные установки в теплицах №№ 17, 19 и 25, и мы справиться с такой работой не можем.

Основная теплотрасса, без которой вообще не будет зимой овощей, все еще не сдана в эксплуатацию из-за того, что часть труб не покрыта изоляционной краской. Некоторые тепловые камеры не отвечают техническим условиям.

Каждый месяц строители клянутся, особенно, когда нужно подписать документы, что, мол, мы немедленно все устраним. Но затем снова и снова подводят нас. Мы просим средства на ремонт, а в бухгалтерии отвечают, что на текущий, а, тем более, на капитальный ремонт средств нет. Как винить совхозную бухгалтерию — она права. Действительно, почему брак одних должен покрываться расходами других!

Не пора ли положить этому конец, уважаемые строители?

Н. ЗАЛАПИН,
управляющий Барнаульским отделением совхоза «Спутник».

ПРИБЫЛЬНАЯ СВИНОФЕРМА

В последнее время в Кулунде довольно широко распространилось мнение, будто заниматься в степи свиноводством невыгодно. По-другому думают специалисты и животноводы совхоза «Табунский».

В прошлом году они оставили на зиму сто основных и сто тридцать разовых свиноматок, от которых получено уже полторы тысячи поросят. Следует учесть, что еще не закончился второй опорос основных свиноматок, а из разовых опоросилась всего половина. Тысячи свиней совхоз сдал государству. Итоги говорят о выгодности этой отрасли.

Себестоимость центнера привеса по плану должна быть 108 рублей 79 копеек, а фактически она составила 81 рубль 17 копеек. Ферма дала хозяйству 19.000 рублей чистой прибыли.

Как достигли этого табунцы? Прежде всего, за счет использования дешевых кормов. Две трети рациона откормочных свиней составляют картофель и свекла, выращенные на полях совхоза. В типовом свинарнике постоянно поддерживались чистота, определенная температура, многие трудоемкие процессы, в частности, водопой, очистка от навоза механизированы.

Заведующий фермой Андрей Андреевич Пробст, его жена Филимина Филипповна и свинарка Нина Ивановна Ковис хорошо ухаживают за свиньями. Благодаря этому среднесуточный привес достиг 418 граммов на голову вместо 351 грамма по плану.

— Свиноводство может быть одной из самых доходных отраслей в Кулунде, — говорит заслуженный зоотехник РСФСР Анна Михайловна Лейман. — Надо только как следует организовать это дело, передать его в заботливые руки, обеспечить запас дешевых кормов.

Н. ВАРЮХИН.
(Наш соб. корр.).

Кулундинский район.

КОММЕНТАРИЙ ДНЯ

СССР: КАК РЕШАЕТСЯ ПРОБЛЕМА ПОЛНОЙ ЗАНЯТОСТИ

В последнее время западная пропаганда «встревожена»: Советскому Союзу, мол, угрожает не больше и не меньше, как... безработица. Об этом, например, недавно писал издаваемый в Брюсселе бюллетень МКСП («Международной конфедерации свободных профсоюзов»).

Обозревателям и реформистским профсоюзным деятелям западноевропейских, да и не только этих стран не привыкать писать и произносить речи по проблемам занятости и миграции рабочей силы. Особенно много об этом говорят и пишут в нынешнем году, когда безработица явно начала возрастать в Англии, Греции, Испании, Японии и других капиталистических государствах. Но когда такие же сообщения даются о Советской стране, где последний безработный получил работу еще в 1930 году, это звучит по меньшей мере смешно. Однако авторы столь «сенсационных» новостей, оказывается, своеобразно использовали советскую прессу, перекроив ее материалы на свой лад. Они ссылаются прежде всего на статью известного советского экономиста профессора Е. Маневича, напечатанную в журнале «Вопросы экономики» № 6. Е. Маневич много лет занимается вопросами труда при социализме. Плодом этих исследований и явилась, в частности, статья «Всеобщность труда и проблема рационального использования рабочей силы в СССР». Она опубликована в порядке постановки вопроса. Но автор не только не утверждает в ней возможность появления безработицы в СССР, а, наоборот, учитывая нехватку рабочей силы в стране и особенно в ее восточных районах, ставит вопрос о необходимости вовлечь в общественное производство определенные категории трудоспособных граждан и улучшить дело подготовки и использования трудовых ресурсов Советского Союза.

Одно из важнейших теоретических положений, подтвержденное опытом социализма и развиваемое в статье профессора Е. Маневича, заключается в том, что плановый характер развития советской социалистической экономики обеспечивает вовлечение всего трудоспособного населения в непрерывно расширяющееся производство. Для социализма характерна всеобщность труда, когда в стране нет классов, слоев и общественных групп, которые не принимали бы участия в общественно полезном труде. В СССР занятость постоянно увеличивается при отсутствии безработицы. Если в 1940 году в народном хозяйстве страны (без колхозов) насчитывалось 31,2 миллиона рабочих и служащих, то в 1950 году — 38,9 миллиона рабочих и служащих. Сегодня в народном хозяйстве СССР занято 75,2 миллиона рабочих и служащих — почти в шесть раз больше, чем до революции, и в два с половиной раза больше, чем до войны. В целом по стране количество новых рабочих мест — спрос труда — превышает предложение труда и является больше годового прироста трудоспособного населения. Это — свидетельство полной занятости.

Что служит основой полной занятости в СССР?

Прежде всего плановый характер социалистического производства, его поступательный бескризисный подъем. Отсутствие цикличных взлетов и падений, непрерывность развития и высокий темп — закономерные спутники советской экономики. Именно они и позволили конституционно гарантировать каждому гражданину СССР права на труд.

Капитальное строительство (решающий фактор расширения производства) достигло в СССР объема США. Ежегодно вступают в строй сотни крупных государственных предприятий. За 1959—1964 годы, например, построено свыше пяти тысяч новых крупных предприятий, не считая средних и мелких. Ежегодно только за счет этого источника открываются сотни тысяч новых вакансий.

С ростом производительности труда в СССР сокращается рабочий день, что также предопределяет рост численности работающих. За 1956—1960 годы рабочий день сократился с 8 до 7 и 6 часов. Это вызвало приток новых работников во всех отраслях экономики. До 1970 года произойдет дальнейшее сокращение рабочего дня.

Вместе с производством развивается и сфера обслуживания (просвещение, здравоохранение, культура, коммунально-бытовые услуги и прочее). Здесь очень широкие возможности вовлечения новых работников, ибо сфере обслуживания сейчас придается исключительное значение, и на ее расширение ассигнованы крупные средства. По подсчетам Госплана СССР, к 1980 году при общем росте числа трудоспособных на 30 с лишним процентов количество занятых в промышленности возрастет на 50—60 процентов, а в сфере обслуживания — в три раза.

Рост занятости — это одновременно и рост доходов населения, а, следовательно, новый дополнительный спрос на товары и услуги, что, в свою очередь, воздействует на производство, вызывает его рост и новое повышение занятости.

Все это, однако, не означает, что в новых социально-экономических условиях полная занятость обеспечивается сама по себе, что в этой области перед государством не возникает никаких проблем и трудностей. Нет, вопрос занятости решается и в условиях социализма. Производство в СССР многократно возросло и усложнилось по сравнению не только с довоенным временем, но и с первым послевоенным десятилетием; экономика переживает научно-техническую революцию, идет структурная перестройка производства, внедряется автоматизация, ведущая к экономии рабочей силы, к ее высвобождению; наряду с этим бурно развивается промышленность на востоке СССР, где осваиваются богатые природные ресурсы.

Сейчас при огромной потребности в работниках всех специальностей на Урале, в Сибири, на Дальнем Востоке и в районах Севера страны на ряде предприятий в центральных районах имеется известный излишек рабочей силы. Но это не безработные. Это работающие люди, которые могут быть освобождены только в том случае, если им обеспечивается соответствующая работа на других предприятиях. Но не всегда администрация советских заводов и фабрик идет на то, чтобы отпустить «своих» рабочих на другие предприятия. Она часто учитывает перспективу увеличения производственного плана и предпочитает держать рабочих «про запас». Такая практика, как отмечает автор в журнале «Вопросы экономики», в известной мере стимулируется и существующим порядком материального поощрения руководящих работников, а также коллектива предприятия, ибо размеры должностных окладов инженерно-технических работников, размеры премий и другие виды поощрений устанавливаются и в зависимости от численности рабочих и служащих.

Обсуждение в советской прессе проблем более рационального использования трудовых ресурсов вполне правомерно именно сейчас, когда разрабатывается народнохозяйственный план на 1966 год и пятилетний план СССР на 1966—1970 годы. Советские экономисты, представители плановых органов предлагают осуществить ряд экономических мер, которые помогли бы смягчить нехватку кадров в ряде отраслей и целых районах страны, позволили бы более эффективно вести распределение рабочей силы и обеспечили бы, естественно, и впредь полную занятость.

Большое значение, в частности, придается организованному переводу рабочих из одних отраслей и районов в другие. Но это — дело сложное. Во-первых, оно основывается на полной добровольности. Во-вторых, при переезде к новому месту работы трудящийся должен не только выбрать работу по душе и получить материальный выигрыш, но и получить при этом в новом районе все необходимые культурно-бытовые условия, которые соответствуют его культурно-бытовым запросам. Поэтому намечается наряду с усилением материального стимулирования всемерное расширение в новых районах жилищного строительства, сферы обслуживания и т. д.

Видимо, некоторые западные органы печати решили испробовать старый рецепт: когда хотят скрыть зло в собственном доме, тогда стараются убедить окружающих, что оно пребывает в доме соседа. Пользуясь таким «отвлекающим маневром», буржуазные борзописцы и пустили миф о безработице в СССР.

М. МАКСИМОВ,
комментатор АПН.

МЕРЫ ПРИНЯТЫ

«ПОТЕРИ НА КАЖДОМ ШАГУ»

Статья под таким заголовком была опубликована в газете «Алтайская правда» 20 августа.

Начальник Благовещенского райсельхозуправления Ф. Климов нам сообщил, что приведенные в ней факты соответствуют действительности. Из-за плохой регулировки машин некоторые комбайнеры допускали потери зерна и соломы.

Чтобы предупредить подобные факты, был издан приказ по районному управлению сельского хозяйства, проведено заседание бюро райкома КПСС, на которое были приглашены все председатели, директора, агрономы и секретари партийных организаций колхозов и совхозов. Виновные в допущении брака наказаны.

Во все хозяйства выехали члены бюро райкома КПСС, специалисты управления и актив района. Принимаются конкретные меры по предотвращению потерь.

К НАШЕМУ ОБЩЕСТВЕННОМУ АКТИВУ, К РАБОЧИМ И СЕЛЬСКИМ КОРРЕСПОНДЕНТАМ

Дорогие товарищи! Наша газета, как и вся советская печать, опирается на общественный актив, на рабочих и сельских корреспондентов. Но успешное участие в печати требует умения отбирать факты и правильно оценивать их общественное значение, требует настойчивой журналистской учебы. В журнале «Рабоче-крестьянский корреспондент», издаваемом газетой «Правда» для активистов печати, публикуются консультации по литературному делу, квалифицированные разборы заметок, корреспонденций, очерков, фельетонов, советы по практическим вопросам работы стенгазет, многотиражек, нештатных отделов газет, материалы для расширения культурного и научного кругозора общественников-журналистов, рабочих и и сельских корреспондентов.

Советуем всем активистам нашей газеты подписаться на журнал «Рабоче-крестьянский корреспондент» на 1966 год. Подписка принимается общественными уполномоченными «Союзпечати» и во всех отделениях связи.

РЕДАКЦИЯ.

Дом животновода. КАКОЙ ОН?

Закатав рукава, доярки привычно и проворно обмазывали глиной потолок добротного пятистенника. Хороший дом, просторный.

— На зиму себе квартиру готовим, — пояснила одна.

— Не скажи, — быстро отозвалась ее соседка, — готовим, да не себе. Снова, как механик свои болты да гайки разбросает, а учетчик бумажки поразложит, нам и присесть будет негде. Не первый год, знаю.

Сплошь и рядом, почти на каждой ферме то, что мы привыкли называть домом животновода, в действительности служит то складом, то столярной мастерской. Если животноводы там и собираются, то в лучшем случае для того, чтобы перекурить или согреться. Чего стоит, например, разговор с одним председателем колхоза;

— У нас все в порядке. Дома крепкие, печи сложены, не дымят. Есть где дояркам фляги помыть.

Он хотел еще что-то сказать, но говорить больше было нечего. С первых дней в доме животновода всего лишь мыли фляги, хотя всем, не исключая того же председателя, ясно, что не для этого строили дом, не затем тратились общественные средства.

В основу работы дома животновода заложена идея пропаганды передового опыта, политическое просвещение, устройство культурного досуга. В прошлую зимовку колхоз имени Калинина испытывал большие трудности с кормами. В те дни дома животноводов на фермах стали настоящими боевыми центрами внедрения нового метода приготовления кормов. Доярки и скотники по вечерам занимались в кружках по изучению химии. Специалисты артели оборудовали стенды, рассказывающие о применении химии в сельском хозяйстве, библиотекари подобрали книги, брошюры на соответствующую тему, об этом повели речь агитаторы. А где это все вывесить, выложить, рассказать? Конечно же, в доме животновода. Здесь и собирались, беседуя по душам. В результате коллектив сплотился и победил.

Широко известно в районе имя агитатора М. Орловой. Она во многом помогла работникам ферм первой бригады колхоза «Искра», знакомя их с новыми приемами и методами труда. Своей главной «штабквартирой» Орлова избрала дом животновода.

Большие возможности открываются в нем для ведения политической работы. Есть где оформить уголок политической литературы, почитать вслух газету, послушать радио или посмотреть диафильм. В красном уголке можно завести щит: «Кто сегодня впереди», красочно оформить доску показателей, диаграммы, графики.

В значительной степени дом животновода необходим и для полезного, разумного отдыха.

Хороши на этот счет были задумки в сельхозартели «Путь к коммунизму». Дом здесь выстроили обширный: спальни, гардеробная, читальный зал, кинозал. Размахнулись здорово, да вскоре запал вышел. В читальню ссыпали пшеницу, в кинозале устроили столярку, на остальные двери навесили замки. Все это еще раз доказывает несерьезное отношение к домам животновода а, в конечном счете, равнодушие к быту работников ферм. Разве нельзя сделать так, чтобы животноводы могли отдыхать, как, скажем, на ферме первой бригады колхоза «Рассвет»? Здесь, в общежитии, койки с белоснежными простынями, на столе цветы, на стенах картины.

А чем плохо, если бы однажды в том же колхозе «Путь к коммунизму» появилось объявление, что в доме животновода состоится вечер в честь такой-то передовой труженицы. Можно подготовить даже небольшой концерт, пригласить участников художественной самодеятельности. А потом устроить танцы. Ведь дом животновода, если хотите, можно считать и клубом.

Таким образом, от разрешения обычных производственных проблем дом животновода придет к воспитанию характера человека, развитию лучших его черт.

На дворе осень, близится зима. Скоро в домах животновода зажгутся огоньки. Пусть они горят ласково и ярко!

Ю. ПЕШКОВ.
(Наш соб. корр.).

Локтевский район.

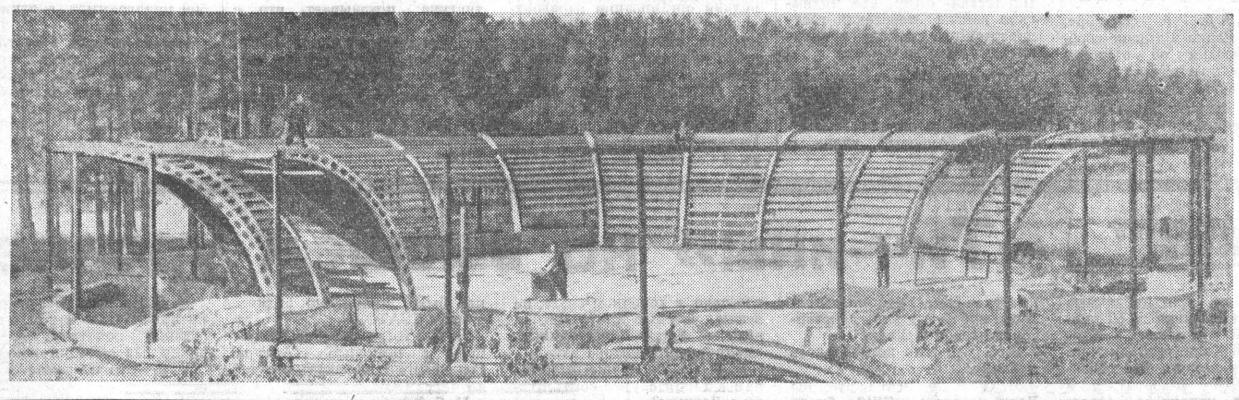

БИЙЧАНЕ уже давно облюбовали для отдыха это красивое место. Сосновый бор. Берег Бии. Чистый, целебный воздух. Сюда в субботу и воскресенье, а в теплые дни и вечерами после работы, приезжают отдыхать сотни людей.

Сейчас в этих живописных местах идет строительство большого культурно-спортивного комплекса для бийчан. Сооружается спортивный городок с футбольным полем, волейбольными, баскетбольными площадками, теннисными кортами. Создается плавательный комплекс.

В парке прокладываются аллеи, устанавливаются скульптуры, беседки. В очень красивом месте сооружается открытая летняя эстрада. Она рассчитана на 1.100 зрителей. Здесь смогут выступать большие танцевальные и музыкальные коллективы.

НА СНИМКЕ: строительство открытой эстрады.

Фото А. Кошелева.

ШКОЛА И ЖИЗНЬ

Эксперимент направлен в будущее

Учителей начальных классов нашего края заинтересовал опыт обучения детей, проводимый в ряде школ Российской Федерации под руководством Академии педагогических наук и сектора начального обучения Института общего и политехнического образования.

Новая система ставит целью достичь возможно больших результатов в общем развитии школьников не за четыре, а за три года обучения.

Одним из важных требований новой системы является создание у школьников внутреннего побуждения к учению, жажды знаний, удовлетворения трудной умственной работой.

В нашем крае важным экспериментом в минувшем учебном году было занято 36 учителей начальных классов, они претворяли в жизнь две программы, рекомендованные АПН РСФСР.

Школа № 27 г. Барнаула является опорным пунктом сектора начального обучения Академии педагогических наук. В ней новые книги для чтения 1—3 классов и новая программа по трудовому воспитанию.

Успешно проходят уроки у молодой учительницы школы № 40 г. Барнаула Н. Д. Стафеевой, учительницы из г. Алейска Н. М. Симоновой и у мастера педагогического труда Клавдии Пантелеевны Трофимовой.

В классе Н. Д. Стафеевой, к примеру, букварь пройден в течение одной четверти. С первого дня школьных занятий дети пишут авторучкой в тетрадях в одну линию. Уже в октябре ребята на уроке писали до 20 слов и больше, а в третьей четверти — до 45—50 слов.

Во всех экспериментальных классах ученики хорошо знают компоненты всех четырех действий арифметики, свободно оперируют законом перемещения слагаемых. И это в первом классе!

В. П. Кузнецова — учительница первого класса 27-й средней школы Барнаула также добилась отличных результатов по русскому языку и другим предметам, развивая у детей разностороннюю и активную умственную деятельность.

Увлекательно проходят уроки географии в первом классе у учительницы школы-интерната № 1 г. Алейска Н. М. Симоновой. Она в доступной форме раскрывает перед ребятами связи между отдельными явлениями в природе. Здесь и яркий рассказ учительницы, и живая беседа с учениками, в которой они делятся своими знаниями, уже накопленными наблюдениями.

Весной этого года в с. Целинном проводился семинар-практикум на базе экспериментального класса, который ведет Раиса Ивановна Кречетова. На нем присутствовало более ста педагогов. Семинар показал контуры будущей начальной школы.

Идет урок пения в первом классе. Дети изучают нотную грамоту, поют по нотам песню «Миновало лето», находят долгие звуки в первом куплете. Слушают музыку — фрагмент из балета П. И. Чайковского «Лебединое озеро».

На уроке немецкого языка в этом же классе учительница Галина Даниловна Ястребова произнесла на русском языке не больше 10 слов, все 30 минут дети говорили только на немецком языке.

В новом учебном году в крае открылось еще 100 таких первых классов. Примечательно, что учителя начинают экспериментировать по своей инициативе. Они получают поддержку со стороны руководителей школ и отделов народного образования.

Но сколько бы мы ни говорили о методах и приемах, о новой содержательной программе, помогающей учителям давать ребятам прочные знания и навыки, полного успеха все равно не будет, если исключить дифференцированный подход к ученикам. Хорошее знание особенностей характера и развития детей, уважение личности ребенка, забота о каждом ученике — вот отличительная черта экспериментаторов.

Вот почему каждому преподавателю должны быть известны исследования профессора Л. В. Занкова, сотрудников Института психологии Академии педагогических наук Д. Б. Эльконина, В. В. Давыдова и сектора начального обучения по перестройке преподавания русского языка, математики и системы воспитания.

Е. СИДОРИНА,
заведующая кабинетом начального обучения краевого института усовершенствования учителей.

НЕЗАБЫВАЕМЫЕ ДЕСЯТИЛЕТИЯ

В 1965 году издательство «Мысль» выпустит в свет «Историю Кировского (бывшего Путиловского) завода», том второй. Это продолжение славной летописи завода — первый том ее вышел в 1939 году и выдержал три издания.

Все шесть глав тома посвящены 1917—1945 годам. Читая книгу, невольно видишь в истории завода героический путь страны.

...1917 год. Молодая Советская республика в тяжелейшей обстановке защищает народную власть. Трудно и на заводе: нет топлива, сырья, замерз водопровод, подъездные пути к заводу и складам занесло сугробами. Многие старые специалисты оказались саботажниками.

Однако рабочие во главе с молодым, еще неопытным директором Антоном Васильевым понимают, как нужен завод Советской стране. И вот по гудку собирается более четырех тысяч человек. Они на листах жести выносят снег из цехов, расчищают подъездные пути, подвозят к кочегарке уголь, который по распоряжению Ленина «Путиловцу» выдали со складов морского ведомства. И завод оживает.

В годы индустриализации рабочие завода под руководством коммунистов начинают выпуск новых отечественных тракторов, паровозов, турбин.

Путиловцы во главе с коммунистами участвуют в коллективизации сельского хозяйства. В 1918 году завком послал на село представителей, которые передали крестьянам инвентарь, специально изготовленный для деревни, и агитационную литературу. В 1921 году, когда по призыву ЦК партии была объявлена «неделя красного пахаря», Путиловский завод взял шефство над совхозом «Бор», а в 1929 году один из вновь родившихся на Урале колхозов принял имя «Красный путиловец». Многие путиловцы отправились в числе двадцати пяти тысяч лучших коммунистов в деревни.

Плечом к плечу с коммунистами завода идут комсомольцы. Веришь в их радость, когда в 1918 году вышел первый номер молодежного рабочего журнала «Юный пролетарий», веришь в их горячность, когда вместе с коммунистами они участвуют в разгромах контрреволюционных заговоров, веришь в слова, которые произносит комсомолец-путиловец Алексеев: «Нам, детям рабочих, надо понять, что... никто науку из ковшика в голову не вольет. Нам, пролетариям, знания нужны для строительства новой жизни».

Путиловцы-кировцы (15 декабря 1934 года заводу было присвоено имя С. М. Кирова) были вместе в боевых и трудных буднях, вместе они были и в радостях. Волнуют страницы, где рассказано о чествовании первых героев труда в кинотеатре «Жар-птица», о митингах и собраниях, посвященных пуску первого трактора, испытаниям первого легкового автомобиля.

Страшная, грозная весть обрушилась на завод в июне 1941 года. Многие кировцы уходят добровольцами на фронт. Они составляют один из полков первой Кировской дивизии. Героически трудятся оставшиеся на заводе. В трагические дни блокады рабочие пишут на фронт: «Не отдадим родного города, за который проливали кровь и положили жизнь лучшие сыны рабочего класса...».

Авторы «Истории завода» — Костюченко, Хренов и Федоров — сами работают здесь. Они не наблюдатели, а активные участники жизни завода. Историю его им удалось раскрыть через судьбы отдельных путиловцев-кировцев, через судьбы всего коллектива.

Для создания книги авторы изучили и использовали обширный архивный материал, новые публикации документов, материалы периодической печати и книги по истории рабочего класса, истории Ленинграда, истории промышленности и т. д. Они собрали и обработали огромное количество воспоминаний рабочих и инженеров — участников событий, которые описаны в книге. Предисловие написано Михаилом Шолоховым, давним другом кировцев.

Н. ПЕТРОВА,
редактор издательства «Мысль».

ИЗ РЕДАКЦИОННОЙ ПОЧТЫ

«БЕЗ ОГРАНИЧЕНИЙ»

Еще в декабре 1964 года в газете «Бийский рабочий» появилось объявление: «Все магазины горпищеторга принимают от населения города стеклопосуду без ограничения». На деле же сдать стеклянную посуду не так легко.

Вот один из последних эпизодов. Тигашов Николай Евсеевич, проживающий по улице Луговой, 2 (Заречье), обошел шесть магазинов в надежде сдать посуду и в конце концов обратился в госторгинспекцию.

В магазине № 69 горпищеторга (зав. магазином т. Горчаков) висело объявление: «Продавец уехала за огурцами». Магазин № 76 горпищеторга был закрыт по неизвестным причинам.

Городские центральные магазины горпищеторга № 3 и № 2 тоже не принимали под разными предлогами банки и бутылки.

Своя причина нашлась и у директора горпищеторга т. Энделина: нехватка автомашин для вывоза тары.

Так на деле выглядит широко объявленный в Бийске прием стеклопосуды «без ограничений».

Ф. ХУДЯЕВ,
инспектор торговли.

г. Бийск.

ДОБРАЯ ТРАДИЦИЯ

Во всех цехах Алейского ремонтного завода уже было известно, что в субботу состоится чествование тех, кто пять лет добросовестно трудится в коллективе...

С приветственными словами к тридцати шести юбилярам обратились директор ремонтного завода т. Поллуксов, секретарь райкома КПСС т. Примин, председатель исполкома городского Совета депутатов трудящихся т. Горенков.

Среди «именинников» — ударник коммунистического труда Александр Холодов. После службы в рядах Советской Армии Александр пришел на завод. Специальности у него не было. Но новые товарищи помогли ему освоить две профессии — строгальщика и фрезеровщика.

Пять лет назад коллектив ремзавода принял в свою дружную семью Екатерину Хижняк. Первое время она работала кочегаром. А сейчас Екатерина Хижняк — неплохой шлифовальщик коленчатых валов. Или взять Владимира Востроклутова. Можно сказать — он вырос на заводе: без отрыва от производства закончил среднюю школу, а сейчас учится заочно в техникуме.

Добрая традиция чествования родилась на предприятии три года назад, и с каждым годом число «именинников» растет.

Л. КУЗНЕЦОВ.

г. Алейск.

НЕ ДУМАЯ...

Мы живем в новом поселке Барнаула, Мирном (на конечной остановке автобуса № 4). Строительство нашего квартала уже закончено. Сданы в эксплуатацию все дома, заасфальтированы дворы и дорога.

В мае открылась парикмахерская, недавно стал работать посудо-хозяйственный магазин. Все это, конечно, нужно. Но, спрашивается, зачем открывать продажу посуды, если в нашем районе не хватает продовольственных магазинов. Поблизости есть, правда, хлебный магазин, но он — в старом доме, маленький. Когда ни придешь сюда, всегда полно народу. Молоко продают в небольшом ларьке с двумя окошками: в одно выдают молоко, в другое — пиво. Здесь всегда большие очереди.

В этом ларьке не купишь творога, сметаны или бутылки кефира. А ведь у многих жителей — дети. Нет у нас поблизости и кулинарного магазина, нет аптеки. Каждый день жильцы вынуждены завозить продукты из центра города.

Кастрюлю или таз можно легко привезти и из города, их не нужно, как продукты, покупать каждый день. Так почему же медлят с открытием продовольственных магазинов?

Л. БОГОМОЛОВ.

г. Барнаул.

СВОИ И ЧУЖИЕ

«Привет из Кытманово! Здравствуйте, дорогие мои родные: бабушка и тетя Тася! С приветом к вам Надя.

Немножко опишу о себе. Живем в вагончиках, по четыре девчонки в каждой половине. К зиме будут поселять в общежитие или на квартиры. Питаемся, кто где сможет. Придешь в столовую, а там говорят: «Только для «совхозников». Накормят всех, а остатки — нам. Мы сейчас и не ходим туда.

Работаем в самом центре села, на 44-квартирном доме. Бригада из одних девчонок — 10 человек, а с нами инструктор, и все. В отпуск не знаю, когда идти.

Вот и все. Надя».

Это письмо племянницы переслала в редакцию газеты жительница села Чисто-Озерки Завьяловского района т. Пампушкина. «Эти девочки приехали в Кытманово после окончания профтехучилища, — пишет она. — Работают каменщиками. У нас в селе, например, тоже есть совхозная столовая, но в ней нет разделения на «своих» и «чужих». Здесь питаются и строители, и связисты, и проезжие, питаемся и мы, хотя трудимся не в совхозе».

ХИМИЯ НА СЛУЖБЕ ПУТЕЙЦЕВ

НЕСКОЛЬКО странным может показаться, что работники Каменской дистанции пути интересуются ядохимикатами. Они расспрашивают агрономов совхоза и работников «Сельхозтехники», какие существуют виды гербицидов, покупают эти вещества, предназначенные для борьбы с сорной растительностью.

Заинтересованность эта не случайна.

Железнодорожники любят зелень. Там, где поселяются путейцы, пусть даже временно, они садят деревья и кустарники, заботливо выращивают цветы, берегут травяной ковер. Но есть место, где они беспощадны к любой растительности. Это — на путях, между рельсами и на полотне дороги. Трава здесь создает неряшливость, засоряет балласт, уменьшает его упругость. Трава на линии — позор для тех, кто призван беречь стальную дорогу.

Но до сих пор прополка травы ведется вручную, поглощая много сил и времени людей — путевых обходчиков и рабочих.

Недавно ремонтники были удивлены, увидев на путях странную машину, которая буксировалась дрезиной и разбрызгивала какую-то жидкость.

Когда машина остановилась, они внимательно рассмотрели ее. Оказывается, взята рама из-под двухосной цистерны, на нее поставлен бак в четыре кубометра. Мотопомпой жидкость из бака подается в распылители. Сделаны еще боковые и поперечные перила, будка для обслуживающего персонала. Вот и вся техника. Но, когда дрезина со своим прицепом прошла, подросшая местами трава приказала долго жить. Ручная прополка уже не потребовалась.

Автор машины для химической обработки земляного полотна — начальник Каменской дистанции пути Александр Федорович Туманов.

Идеей Александра Федоровича увлеклись работники мастерских. Над машиной много потрудились начальник мастерских Петр Иванович Бочаров, токарь Александр Карлович Штуккерт, слесарь Афанасий Иванович Внуков, водители Геннадий Зубрилин и Владимир Смирнов. Многие узлы машины додумывались, доводились с их помощью.

И хотя новая машина работает еще совсем не много, она уже доказала свою полезность. Двигается машина со скоростью 15 километров в час, обслуживается, считая и дрезину, двумя машинистами. Между проходом поездов, во время «окон», как говорят железнодорожники, выходит она на линию и быстро «пропалывает» траву.

Работники техотдела и экономисты дистанции подсчитали экономический эффект от новой машины. Они исходили из того, что 25 процентов всей стоимости ухода за полотном в летние месяцы ложатся на прополку. По самым скромным подсчетам, машина даст экономию в 15.800 рублей за четыре месяца (летний период). Теперь не нужно будет то и дело снимать бригады с ремонтных работ и бросать их «на траву» в помощь обходчикам.

В. КАРПОВ.

г. Камень-на-Оби.

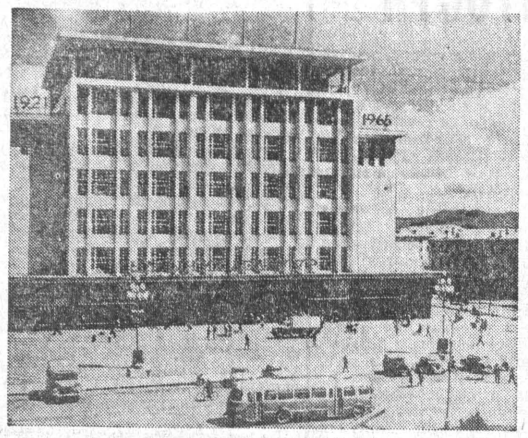

Монгольская Народная Республика. Государственный универмаг в Улан-Баторе.

Фото МОНЦАМЭ—АПН.

СОВЕТСКАЯ ДЕЛЕГАЦИЯ В УЛАН-БАТОРЕ

УЛАН-БАТОР, 6 сентября. (ТАСС). Советская делегация во главе с членом Президиума ЦК КПСС Председателем Совета Министров РСФСР Г. И. Вороновым, находящаяся в МНР в связи с празднованием 20-й годовщины победы над милитаристской Японией, сегодня утром возвратилась в Улан-Батор из поездки в Восточный аймак, где она провела два дня.

Сегодня советские гости побывали на хлебозаводе, построенном с технической помощью Советского Союза. На этом предприятии идут монтажные работы перед сдачей его в эксплуатацию. Механизированный завод будет выпекать 50 тонн хлебных изделий в сутки.

Затем гости осмотрели строящийся авторемонтный завод. Это будет первое предприятие в Монголии, которое сумеет ремонтировать тысячу грузовых машин, 3 тысячи автомобильных моторов в год.

Члены делегации посетили и другие промышленные предприятия и объекты Улан-Батора.

Советских гостей сопровождали члены Политбюро ЦК МНРП, Первый секретарь ЦК МНРП, Председатель Совета Министров МНР Ю. Цеденбал, секретарь ЦК МНРП Д. Моломжамц, первый заместитель Председателя Совета Министров МНР С. Лувсан.

Сегодня посол СССР в МНР Л. Н. Соловьев устроил прием в честь советской делегации. На приеме, прошедшем в теплой, дружественной обстановке, присутствовали руководители партии и правительства МНР во главе с Ю. Цеденбалом.

СЕРДЕЧНАЯ ДРУЖБА

ПРАГА, 6 сентября. (ТАСС). Крупным историческим событием называет сегодня «Руде право» визит чехословацкой партийно-государственной делегации в Советский Союз.

Визиты чехословацких руководителей в Советский Союз так же, как и руководящих деятелей СССР в социалистическую Чехословакию, пишет «Руде право», никогда не ограничиваются рамками дипломатического протокола, ибо чехословацко-советские отношения — это отношения сердечной дружбы. Они спаяны кровью, которую тысячи и тысячи советских людей пролили на земле нашей родины в борьбе за нашу свободу, они проверены 20-летним взаимным сотрудничеством в строительстве социализма и коммунизма в наших странах.

Отметив, что визит послужит дальнейшему укреплению и развитию чехословацко-советских экономических связей, «Руде право» пишет: Уже сегодня эти связи настолько широки, что не имеют себе равных в мире. В развитии нашей экономики мы исходим из принципа, что никакая социалистическая страна не может успешно развиваться без сотрудничества с другими социалистическими странами, особенно с Советским Союзом, крупнейшей социалистической державой.

Гигантский размах наших взаимных экономических связей и тесное сотрудничество в других областях, продолжает газета, требуют тесной кооперации при дальнейшем развитии экономики. Обе страны стремятся также расширить и улучшить сотрудничество в рамках Совета Экономической Взаимопомощи. Наряду с этими вопросами выдвигается на первый план также ряд важных проблем международного положения и международного коммунистического движения.

Современное международное положение, подчеркивает «Руде право», ставит перед коммунистическими партиями, всем мировым коммунистическим движением в качестве первоочередной и важнейшей задачу борьбы против империализма, против его агрессивной политики в Юго-Восточной Азии и в других районах мира. Наша партия так же, как и КПСС, считает, что этой агрессивной империалистической политике, особенно американской войне против вьетнамского народа, надо дать отпор совместными действиями всех антиимпериалистических сил, прежде всего сил мирового коммунистического движения.

СОВЕТСКИЙ СОЮЗ — ОСТРОВУ СВОБОДЫ

6 сентября в Москве подписано соглашение между правительством СССР и Кубы о сотрудничестве в реконструкции действующих предприятий сахарной промышленности острова Свободы.

Предусматривается оказание технического содействия кубинским организациям путем поставок оборудования и материалов, а также командирования советских специалистов.

Республике Куба будет предоставлен долгосрочный кредит.

В беседе с корреспондентом ТАСС член национального руководства Единой партии социалистической революции министр Кубы Карлос Рафаэль Родригес сказал, что соглашение дает гарантии для дальнейшего развития кубинской экономики, поскольку ее основой является сахарная промышленность.

Касаясь перспектив этой отрасли хозяйства, он отметил, что сейчас закладывается фундамент для производства на Кубе десяти миллионов тонн сахара в год.

Кубинский министр заявил, что советско-кубинское соглашение является выражением дружбы и солидарности, проявляемых Советским Союзом в отношении Республики Кубы, примером братской помощи.

(ТАСС).

СООБЩЕНИЯ ИЗ-ЗА РУБЕЖА

«Война и мир» в Венеции

ВЕНЕЦИЯ, 6 сентября. **(Спец. корр. ТАСС).** На проходящем здесь 26-м международном кинофестивале вне конкурса был показан советский фильм «Война и мир». Фильм, поставленный народным артистом СССР С. Бондарчуком и получивший первую премию на Международном кинофестивале в Москве, был встречен с большим интересом. Фильм трижды демонстрировался вчера на экранах Венецианского кинофестиваля. Зрители тепло приняли картину. Во время демонстрации фильма в зале не раз раздавались аплодисменты.

Находившиеся на просмотре видные деятели кино Лукино Висконти, Анни Жирардо, Жан Сорель и другие видные деятели кино тепло поздравили С. Бондарчука с большим творческим достижением.

ПОЛОЖЕНИЕ В КАШМИРЕ

ДЕЛИ, 6 сентября. (ТАСС). Министр обороны Индии Я. Чаван объявил сегодня в парламенте, что «индийские войска перешли в Пенджабе государственную границу между Индией и Пакистаном с тем, чтобы предотвратить открытие Пакистаном нового фронта». Граница с Пакистаном пересечена в районе пакистанского города Лахора. Цель этой операции, по словам министра, состоит в том, чтобы «защитить индийскую границу».

ЛОНДОН, 6 сентября. (ТАСС). Агентство Рейтер сообщает, что в Пакистане введено чрезвычайное положение. Это решение принято пакистанским правительством после официального заявления в Равалпинди — столице Пакистана — о том, что индийские войска пересекли государственную границу и начали движение на Лахор.

Ссылаясь на агентство Ассошиэйтед Пресс оф Пакистан, агентство Рейтер передало, что индийские войска «нанесли бомбовый удар» в районе Лахора.

ОТСТАВКА ИРАКСКОГО ПРАВИТЕЛЬСТВА

БАГДАД, 6 сентября. (ТАСС). Радио Багдада сообщило сегодня об отставке иракского правительства премьер-министра Тахера Яхьи.

Новое правительство поручено сформировать командующему ВВС Ирака Абдель Раззаку Арефу.

ЗАБАСТОВОЧНОЕ ДВИЖЕНИЕ УСИЛИВАЕТСЯ

АРГЕНТИНА. В последнее время в Аргентине усилилось забастовочное движение. Главная причина — массовые увольнения рабочих и низкая заработная плата. В стране катастрофически растут цены на продукты питания и предметы первой необходимости. Не проходит ни одного дня, чтобы в той или другой отрасли промышленности рабочие не бастовали.

Забастовка машинистов речных и морских судов, объявленная на определенное время, парализовала не только торговый флот, но и целые отрасли промышленности, и в частности, нефтяную. Как пишет газета «Кларин», в настоящее время на приколе стоят 83 грузовых и пассажирских судна. Почти полностью приостановлена перевозка нефти и нефтепродуктов. В столице ощущается нехватка электроэнергии. Продолжение забастовки грозит полным прекращением доставки нефти промышленным предприятиям.

В исключительно тяжелом положении находятся сейчас рабочие, уволенные из мясохладобойни «Смитфилд» в городе Сарате. Владельцы ее, несмотря на решительные протесты со стороны рабочих и общественности страны, закрыли предприятие, выбросив на улицу без средств к существованию тысячи трудящихся. Их семьи голодают.

В знак солидарности и в поддержку борьбы рабочих объявили всеобщую забастовку рабочие и служащие всех заводов и учреждений города Сарате и его окрестностей.

Уже вторую неделю продолжается забастовка рабочих частных нефтяных компаний в городе Авельянеди, объявленная в знак протеста против увольнения компаний «Шелл» многих рабочих и против низкой заработной платы. Бастуют железнодорожники всех портов страны.

ФРАНЦИЯ. Закончилась двухдневная забастовка пилотов компании «Эр франс», которая была объявлена в защиту нормальных условий их труда. Профсоюз летчиков заявил, что нынешняя забастовка является лишь предупреждением дирекции. Пилоты будут продолжать борьбу до полного удовлетворения своих требований, направленных на защиту профессиональной квалификации и безопасности полетов.

БОЛИВИЯ. Правящая военная хунта Боливии направила войсковые части на оловянные рудники Катави и «Сигловейнте», чтобы помешать горнякам провести всеобщую забастовку. Об этом сообщил корреспондент газеты «Нью-Йорк таймс» из Ла-Паса.

(ТАСС).

СЖИГАЮТ ДЕРЕВНИ

ХАНОЙ, 6 сентября. (ТАСС). За последние несколько месяцев авиация США и их марионеток неоднократно бомбардировала многие деревни провинции Фу-Иен в центральной части Южного Вьетнама и сбросила на них отравляющие вещества, передает Вьетнамское информационное агентство, ссылаясь на сообщения агентства «Освобождение».

Некоторые селения, как, например, Фу-Лак, Вунг-Тау, Ми-Фу, Кань-Фу, Кань-Тинь были полностью сожжены. Во многих районах американские самолеты сбрасывали на деревни бомбы весом от 200 до 500 килограммов, а также напалмовые бомбы.

Только в июле в результате этих бомбардировок в провинции Фу-Иен было убито 132 человека, в том числе 40 детей, 150 человек были ранены, сожжены две тысячи домов, восемь школ, пять пагод и храмов.

МРАЧНАЯ СТАТИСТИКА

ЖЕНЕВА. 7 сентября. (ТАСС). По данным международной организации здравоохранения, количество смертных случаев, вызванных раковыми заболеваниями, «угрожающе растет».

С 1952 по 1962 год, указывается, в частности, в докладе, смертность от рака в странах Европы увеличилась в два раза. В Соединенных Штатах она выросла на 60 процентов, в Канаде — на 55 процентов. Статистика показывает, что в большинстве стран от раковых заболеваний, причиной которых, по мнению авторов доклада, является курение, умирает гораздо больше мужчин, чем женщин, причем преимущественно в возрасте от 65 до 75 лет.

МЕЖДУНАРОДНЫЙ ФЕЛЬЕТОН

«Тич-ины» на высшем уровне

«Тич-ины», или публичные дискуссии по вопросу об американской политике в Юго-Восточной Азии, сделали много, чтобы помочь общественности США разобраться в подлинном характере «грязной войны» во Вьетнаме. Нет сомнения в том, что после того как в битве при Чу-Лае американские войска понесли самые большие за всю историю этой войны потери, потребность узнать, почему и за что погибают молодые американцы, стала в массах еще большей. Беда Вашингтона состоит в том, что эта «эскалация» общественного интереса к целям «грязной войны» приходится как раз на тот момент, когда Белый дом дезавуировал некоторые заявления посла Лоджа, а бывший президент Эйзенхауэр поставил под сомнение некоторые заявления самого Белого дома по этому вопросу.

В связи с возникшей в американских верхах путаницей по вопросу о происхождении войны во Вьетнаме вашингтонским руководителям неплохо было бы провести свой собственный «тич-ин» или «тич- ин на высшем уровне». Вот один из возможных вариантов этой беседы.

Большой босс (обращаясь к малому боссу): Послушайте, не кажется ли Вам, что мы ставим своего нового посла Лоджа в неудобное положение. Не успел он добраться до места назначения, а мы уже опровергаем первые же его заявления!

Малый босс. Сэр, мы не опровергаем посла. Мы только уточняем, что послышалось публике и что действительно говорил Лодж.

Б. б. Что же послышалось публике?

М. б. А то, что будто бы Лодж сказал: «США будут оставаться в Южном Вьетнаме столько, сколько они сами сочтут это необходимым».

Б. б. Но разве это не так, черт побери?

М. б. К несчастью, сэр, мы уже успели объявить, что наше пребывание в Южном Вьетнаме обусловлено приглашением тамошнего правительства.

Б. б. Ну и что же? Разве это меняет дело?

М. б. Заявление посла Лоджа меняет дело в том смысле, что наши предыдущие ссылки на приглашение местного правительства могут показаться публике лишь прикрытием для наших истинных намерений, которые состоят в том, чтобы действовать только по собственному разумению.

Б. б. Кстати, а мы действительно когда-нибудь получали от кого-либо в Южном Вьетнаме приглашение прислать наши войска?

М. б. Наше правительство еще слишком недавно влезло в это дело, чтобы знать все детали предыдущей политики в этом вопросе. Однако, когда в феврале текущего года репортеры из журнала «Юнайтед Стайтс ньюс энд Уорлд рипорт» задали этот вопрос тому же Лоджу, поскольку ему пришлось бывать послом в Сайгоне и при других правительствах, то и он не смог припомнить эту деталь. Тогда он тоже предпочел сказать, что дело, в конечном счете, не в том, кто нас пригласил, а дело в наших собственных, американских интересах.

Б. б. Так не лучше было бы нам в таком случае согласиться с Лоджем?

М. б. Не хотите ли Вы, сэр, сказать, что Вам лучше было бы опровергнуть самого себя, нежели Лоджа?

Б. б. Зато нам не пришлось бы оправдываться перед Эйзенхауэром.

М. б. Я не совсем понимаю, сэр, какое отношение последнее заявление Эйзенхауэра имеет к заявлению Лоджа?

Б. б. Самое прямое. Ведь сказав, что мы не имеем права ссылаться на данное в 1954 году республиканцами обязательство о помощи Южному Вьетнаму, поскольку это обязательство носило не военный, а экономический и политический характер, Айк тем самым поставил под сомнение правомерность «эскалации» нашей войны во Вьетнаме.

М. б. Да, но Лодж не ставит это под сомнение.

Б. б. Но если бы мы не твердили без конца о каком-то «приглашении» какого-то «правительства», то Эйзенхауэру не пришлось бы опровергать нас, а нам не пришлось бы опровергать Лоджа.

М. б. В таких случаях, сэр, бывает очень полезно подыскать какую-нибудь международную организацию, на которую можно было бы свалить это дело.

Б. б. Как насчет СЕАТО?

М. б. К сожалению, сэр, другие члены этой организации уже дали понять, что они не хотели бы, чтобы это решение было приписано задним числом СЕАТО.

Б. б. Тогда давайте попробуем с помощью Артура Гольдберга провернуть это дело через ООН.

М. б. Здесь имеется одно неудобство, сэр. Большинство членов ООН одобрило Женевские соглашения 1954 года в качестве основы решения вьетнамского вопроса. Мы же в свое время не согласились с этими решениями и отказались подписать их.

Б. б. Знаете что! А почему бы не свалить все дело на сенат? Скажем, что мы, мол, тогда боялись, что сенат может не ратифицировать эти соглашения. Помните, как было с Версальским договором и другими международными соглашениями, к которым мы не присоединились из-за капризов сената.

М. б. Боюсь, сэр, что некоторые сенаторы только и ждут того часа, когда мы вспомним о них.

Б. б. Почему?

М. б. Потому что они считают, что мы ведем во Вьетнаме самую настоящую войну, а такая война может вестись только с согласия конгресса.

Б. б. А разве мы не получили такого согласия в августе прошлого года?

М. б. Августовская резолюция конгресса санкционировала лишь любое увеличение помощи южновьетнамскому правительству. Сейчас же мы фактически взяли всю войну в свои руки.

Б. б. Так давайте и скажем об этом конгрессу.

М. б. Но тогда Вы откровенно признаетесь в том, что нарушили конституцию, ведя войну без санкции конгресса.

Б. б. Это не самое страшное.

М. б. Действительно, сэр, это можно было бы пережить, если бы Вам не пришлось в этом случае отвечать перед Верховным судом по статье о государственной измене, предусматривающей высшую меру наказания!

(Немая пауза).

Б. б. (оправившись от шока). Теперь я понимаю, почему Айк и республиканцы решили все свалить на нас. Они хотят использовать это в партийных интересах.

М. б. Безусловно, это так, сэр. Пока им было выгодно разжигать страсти в другом направлении, они критиковали нас за недостаточно решительные действия. Теперь же, видя настроения публики, они объявляют новые козыри.

Б. б. Послушайте, есть выход! Ведь Макнамара и Лодж — республиканцы. Пошлемка Артура Гольдберга к Айку и скажем, чтобы старик унял своих партийных боссов. Иначе мы докажем публично, что главные планы наших военных действий во Вьетнаме были разработаны членом правительства и дипломатом, представляющими республиканскую партию.

М. б. Отличная идея, сэр. И тогда пусть они сами опровергают друг друга.

Б. б. Вот именно.

Спартак БЕГЛОВ.

(АПН).

СПОРТ — СПОРТ

С МЕЧТОЙ О «ЗОЛОТОЙ БОГИНЕ»

В Англии уже отобраны стадионы, проведен конкурс мячей: финальный турнир очередного чемпионата мира не «за горами». Вы, конечно, догадываетесь, что речь идет о футболе — самом любимом виде спорта. Кто стремится в Англию, вероятно, видит перед собой знаменитый приз первой команды мира — кубок «Богини Ники», отлитый из чистого золота. Но бразильцы — нынешние чемпионы мира — привезут из-за океана золотой кубок только в будущем году. Сейчас же мечтающие о «золотом призе» продолжают борьбу за выход в финальный «турнир шестнадцати». Борьбу острую, без компромиссов!

В финальных соревнованиях европейский континент будет представлен десятью командами. Сборная Англии на правах хозяев от отборочных игр освобождена, а остальные места разыграют тридцать других сборных.

Практически право играть в финале обеспечила в эти дни себе сборная Венгрии, набравшая в трех матчах с командами ГДР и Австрии 5 очков. Многие наши любители спорта, несомненно, видели в воскресенье телевизионную передачу из Будапешта, где венгерские футболисты, показав красивую игру, легко победили сборную Австрии — 3:0. Это был отборочный матч чемпионата мира после продолжительных «летних каникул» на футбольных полях Европы и, между прочим, 110-я встреча сборных Венгрии и Австрии. По утверждению спортивной статистики, именно сборные этих стран открыли в Европе историю футбольных поединков на «высшем уровне».

А днем раньше мы наблюдали в Москве встречу других сборных по футболу — СССР и Югославии, у которых была иная задача — проверить перед осенними отборочными матчами чемпионата мира свои силы и новых игроков. Итог этого состязания, конечно, всем известен — 0:0 — «сухая» ничья в матче, проходившем под проливным дождем.

Зрители, промокнув и, главное, не увидев голов, были недовольны. Тренеры же остались при своем мнении. Тренер сборной СССР Н. Морозов, в частности, заявил, что ему понравилась игра дебютантов сборной — защитника В. Афонина из Ростова-на-Дону, полузащитников А. Федорова из Куйбышева и С. Кутивадзе из Кутаиси, нападающих Л. Адамова из Минска и А. Банишевского из Баку.

Нашей сборной, как известно, «по дороге» в Англию играть — и теперь на чужом поле — с командами Греции, Дании и Уэльса. Сначала 3 октября мы будем нетерпеливо ждать известий из Афин.

Продолжается чемпионат страны по футболу. 5 сентября в Москве столичный «Локомотив» выиграл у торпедовцев Кутаиси — 2:0, а команда СКА Ростова-на-Дону на своем поле победила «Пахтакор» — 1:0. В этих матчах отличились особенно двое — москвич Лев Горшков, забивший оба мяча в ворота торпедовцев, и ростовчанин Олег Копаев, принесший победу своей команде. Интересно, что эти спортсмены сейчас возглавляют список лучших бомбардиров чемпионата страны.

* * *

Лишь бронзовая медаль — вместо золотой и серебряной на прошлогоднем чемпионате — таков скромный итог выступления наших девушек в групповой шоссейной велогонке на нынешнем чемпионате мира, проходящем в испанском городе Сан-Себастьяне. На протяжении всей дистанции (51,945 километра) никто из 29 спортсменок, представлявших девять стран — ГДР, Бельгию, США, Финляндию, Францию, Англию, Люксембург, Голландию и СССР, — не взял на себя инициативу, не попытался «всерьез» уйти вперед. Так и финишировали 24 участницы одной большой группой, получив в протоколе одно и то же время — 1 час 31 минута 4 секунды.

Лишь метров за 50 до центральных трибун поистине спринтерским рывком обошла соперниц Элизабет Эйхольц из ГДР, впервые выигравшая звание чемпионки мира. Второй была Ивонна Рейндерс (Бельгия), третьей Айна Пуронен (СССР).

Погода благоприятствовала спортсменкам. Дождь хлынул только тогда, когда в гораздо более долгий путь отправились мужчины. И у них на трассе в 171,9 километра лишь на самом финише определился золотой медалист. Чемпионом мира стал французский гонщик Жак Ботерель.

Среди призеров наших велогонщиков не оказалось — повторилась, к сожалению, картина предыдущих чемпионатов мира.

А. НИКОЛАЕВ,
спорт. обозреватель ТАСС.

ПОБЕДЫ «ВЕЛИКОЛЕПНОЙ СЕМЕРКИ»

ГАВАНА. 6 сентября. (ТАСС). Семь гроссмейстеров, составляющих головную группу на турнире памяти Капабланки, продолжают наступать. В восьмом туре лидер мемориала Б. Ивков выиграл у англичанина Р. Бейда. После поражения в недавнем четвертьфинальном матче претендентов на первенство мира с датчанином Б. Ларсеном у югославского гроссмейстера «открылось второе дыхание». Он выиграл пять партий и три свел вничью.

Не испытал горечи поражения и американский гроссмейстер Р. Фишер. В этот день он заставил капитулировать венгерского гроссмейстера Л. Сабо. Продвинулся вперед и экс-чемпион мира В. Смыслов, выигравший у кубинца Э. Кобо.

Теперь у Ивкова — 6,5 очка, Фишер и Смыслов имеют по 6. За ними идет группа из четырех гроссмейстеров. Р. Холмов и Л. Пахман (Чехословакия), сделав ничьи соответственно с поляком З. Дода и румыном В. Чокылтя, отстали на пол-очка от Фишера и Смыслова.

Это дало возможность одесскому гроссмейстеру Е. Геллеру и голландцу И. Доннеру догнать эту пару. Геллер нанес поражение кубинцу Ф. Пересу, а Доннер — В. Питчу (ГДР). У четверки, составляющей «третий эшелон», — по 5,5 очка.

ПРОГРАММЫ АДРЕСА РЕКЛАМА

Театр

Театр ЮНОГО ЗРИТЕЛЯ. Для детей «Кошкин дом». В 11, 2. «Они и мы». В 7.

Кино

«РОССИЯ». «Операция «Ы» и другие приключения Шурика». В 10, 11-45, 12-45, 1-30, 3-15, 4-15, 5, 6-45, 7-45, 8-30, 10. «На завтрашней улице». В 11, 2-30, 6, 9-30.

«РОДИНА». «Операция «Ы» и другие приключения Шурика». В 10, 11, 11-45, 12-45, 1-30, 2-30, 3-15, 4-15, 5, 6, 6-45, 7-45, 8-30, 9-30, 10-15.

«ОКТЯБРЬ». Новый художественный фильм «На завтрашней улице». В 10, 12, 1-45, 3-30, 5-15, 7, 8-45, 10-20.

Горпарк. ЛЕТНИЙ КИНОТЕАТР. «Грешный Ангел». В 4, 6.

Стадион «ДИНАМО». «Какое оно, море?». В 9.

«ПЕРВОМАЙСКИЙ». «Операция «Ы» и другие приключения Шурика». В 11, 11-45, 12-45, 1-30, 2-30, 3-15, 4-15, 5, 6-45, 7-45, 8-30, 9-30, 10-10.

Детский кинотеатр «ОГОНЕК» (в помещении кинотеатра «Первомайский»). «Операция «Ы» и другие приключения Шурика». В 9-30, 10, 3-15.

«АЛТАЙ». «Канатоходцы». В 3, 5, 7, 9.

Клуб МЕЛАНЖЕВОГО КОМБИНАТА. «Угловая комната». В 3, 5, 7, 9.

Клуб ТРЕСТА «СТРОЙГАЗ». «В компании Макса Линдера». В 5, 7, 9.

Вещает

8.00 — Последние известия. **8.20** — По страницам краевых газет. **8.38** — «Пионерская зорька». **9.00** — По страницам газет «Правда» и «Известия». **9.15** — Концерт «Всегда в пути» (о журналистах). **17.00** — Дивертисмент из балета И. Стравинского «Поцелуй феи» (по горсети и УКВ 4,48 метра). **17.30** — Объявления. **17.45** — Передача на общественно-политические темы. **18.00** — Программа радиостанции «Юность». **19.00** — Последние известия. **19.11** — Фантазия на темы советских оперетт. **19.30** — «Воспитанию молодежи — все внимание». Заметки с отчетно-выборного партийного собрания. **19.45** — Концерт «Иду по меридианам» (чешские песни). **20.00** — Радиогазета «На алтайских просторах» (на немецком языке). **20.20** — Концерт. **20.30** — Радиожурнал «На земле алтайской».

Телевидение

18.00 — «Английский язык для дошкольников». Учебный фильм Ленинградской студии. **18.10** — «Книжки малышке». **18.25** — «Наш друг Морис Торез». Документальный фильм. **19.00** — Говорит и показывает «Молодость». («Искры комсомольских дел», «Молодежь в семилетке», «Комсомольская тачанка», кинорассказ о поездке в Венгрию. «Клуб друзей кино» и художественный фильм).

НОВАЯ РАДИОГАЗЕТА

Сегодня в 20.00 в приемниках и репродукторах зазвучит немецкая речь. В эфире — первый выпуск краевой радиогазеты «На алтайских просторах». Она предназначена для немецкого населения края и для тех, кто изучает немецкий язык.

Радиогазета будет рассказывать о свершениях советского народа в строительстве коммунизма, лучших людях, бригадах и ударниках коммунистического труда. Большое внимание она уделит дружбе народов нашей страны, международной солидарности трудящихся. В выпусках будут даваться краткие международные обзоры. Не обойдет газета и дела молодежные, студенческие, комсомольские, вопросы коммунистического воспитания. Культурная жизнь, школа, уроки немецкого языка, художественная самодеятельность, лекционная пропаганда, рассказы об активистах культурного фронта займут важное место в передачах.

Любители литературы, поэзии услышат о новых книгах, любимых писателях, познакомятся с их новыми произведениями (шванками, рассказами, стихами).

Для детей готовятся странички со стихами, рассказами, сказками, играми, загадками.

Не будут забыты и любители музыки. Для них прозвучат немецкие народные и популярные современные песни. Периодически будут передаваться концерты по заявкам.

Время радиопередач на немецком языке — по средам с 20 часов, а с конца сентября — и по пятницам с 19 часов 35 минут на волнах 968 и 4,37.

Редакция краевого радио обращается ко всем, кто владеет немецким языком, — писателям, журналистам, преподавателям вузов, учителям, студентам, культработникам с призывом — активно участвовать в передачах. Посылайте свои пожелания, предложения и материалы по адресу: г. Барнаул, улица Новая, 4, редакция немецких передач.

ИЗВЕЩЕНИЕ

Еженедельно, по средам, с 6 до 8 часов вечера, в редакции «Алтайской правды» (ул. Короленко, 105) проводятся консультации для начинающих поэтов и прозаиков.

Редактор
Н. ДЕВЯТЬЯРОВ.

СМОТРИТЕ!

С 13-го СЕНТЯБРЯ НА ЭКРАНЫ КИНОТЕАТРОВ ГОРОДА БАРНАУЛА ВЫХОДИТ НОВЫЙ ЦВЕТНОЙ ДОКУМЕНТАЛЬНЫЙ КИНОФИЛЬМ

«20-летие великого подвига»

Фильм посвящен празднованию Дня Победы советского народа в Великой Отечественной войне. О волнующих встречах фронтовых друзей и ветеранов, о чествовании павших героев в борьбе против темных сил фашизма, о параде Советских Вооруженных Сил на Красной площади.

Над фильмом работали: журналист Генрих Боровик, режиссеры Екатерина Вермишева, Ирина Сеткина.

Производство Центральной студии документальных фильмов.

ПРИГЛАШАЮТ НА РАБОТУ:

БСУ-8 ТРЕСТА «СТРОЙГАЗ» — бетонщиков, плотников, столяров, маляров, штукатуров. Одиноким обеспечиваются общежитием.

Обращаться: г. Барнаул, БСУ-8, проезд автобусом № 8 до остановки «Плодово-ягодная».

БАРНАУЛЬСКИЙ КОМБИНАТ СТЕНОВЫХ МАТЕРИАЛОВ — рабочих (мужчин и женщин), каменщиков, штукатуров, маляров, кочегаров, бухгалтера и счетоводов.

Рабочие-одиночки, поступающие в кирпичный цех, обеспечиваются общежитием. Семейным в течение года предоставляется жилплощадь.

Обращаться: г. Барнаул, Павловский тракт, 41, в отдел кадров.

НОВОАЛТАЙСКОЕ СТРОИТЕЛЬНОЕ УПРАВЛЕНИЕ № 1 — строительных мастеров, прорабов и старшего прораба.

Обращаться: г. Новоалтайск, ул. XXII партсъезда, 12, в отдел кадров НСУ.

СРЕДНЯЯ ШКОЛА № 41 — техничек. Адрес: ул. Воронежская, 2.

ТИПОГРАФИЯ «АЛТАЙСКОЙ ПРАВДЫ» — рабочего — водителя электрокара, кочегаров.

Обращаться: г. Барнаул, ул. Короленко, 105. Телефон 5-52-57.

БАРНАУЛЬСКИЙ ЗАВОД МЕХАНИЧЕСКИХ ПРЕССОВ — токарей-универсалов, фрезеровщиков, расточников, обрубщиков, формовщиков, шлифовщиков, печников-футеровщиков, грузчиков, кочегаров, стропальщиков, электросварщиков, газорезчиков, жестянщиков, плотников-столяров, слесарей-сантехников, машинистов кислородно-компрессорной станции, маляров-штукатуров, инженеров-конструкторов, подсобных рабочих, сторожей, техников-экономистов, инженеров-технологов, слесарей-ремонтников, шоферов на автопогрузчики и мотороллер.

Обращаться: г. Барнаул, проспект Калинина, 57, в отдел кадров завода.

СЕЛЬСКОЕ ПРОФТЕХУЧИЛИЩЕ № 36 — техника-строителя по технадзору за строительством.

Обращаться: г. Барнаул, Змеиногорский тракт, 64.

АЛТАЙСКОЕ РАЙОННОЕ УПРАВЛЕНИЕ ОБСКОГО РЕЧНОГО ПАРОХОДСТВА отпускает: в Барнауле речной строительный песок и в Бийске несортированный гравий с погрузкой их на автомашины или в вагоны.

Обращаться: г. Барнаул, Пушкинская, 1, телефоны 9-01-19 и 9-01-16.

БАРНАУЛЬСКИЙ ЗАВОД ЯЧЕИСТЫХ БЕТОНОВ продает по безналичному расчету смолу М-60 в количестве 21 тонны по цене 500 руб. за тонну.

Обращаться: завод ячеистых бетонов, коммутатор завода, телефон 1-15-01, проезд автобусом № 7 до остановки «Газобетонная».

ТРЕБУЕТСЯ

КВАРТИРА для одиноких.

Обращаться: г. Барнаул, ул. Короленко, 105. Тел. 5-53-62.

Кротова Александра Филипповна, проживающая в г. Барнауле, по ул. Полевой, 2-а, кв. 24, возбуждает дело о разводе с **Фроловым** Василием Константиновичем, проживающим пос. Партизанский, 18 разъезд Павловского района.

Дело подлежит рассмотрению в нарсуде Павловского района.

Глотова Валентина Дмитриевна, проживающая в г. Барнауле, по ул. Юбилейной, 28, кв. 5, возбуждает дело о разводе с **Глотовым** Алексеем Ивановичем, проживающим в г. Барнауле, по ул. Школьной, 1, кв. 15.

Дело подлежит рассмотрению в нарсуде Октябрьского района г. Барнаула.

Кропотов Михаил Владимирович, проживающий в г. Барнауле, по пр. Ленина, 69, кв. 7, возбуждает дело о разводе с **Кропотовой** Тамарой Ивановной, проживающей в г. Барнауле, по ул. 40 лет Октября, 27, кв. 29.

Дело подлежит рассмотрению в нарсуде Железнодорожного района г. Барнаула.

АДРЕС И ТЕЛЕФОНЫ РЕДАКЦИИ:

Барнаул, ул. Короленко, 105. ТЕЛЕФОНЫ: справки 4-47-54, редактор 4-49-56, заместители редактора 4-48-37, 4-43-54, ответственный секретарь 5-52-34, заместитель отв. секретаря 5-51-13. ОТДЕЛЫ: партийной жизни 5-53-11, пропаганды и агитации 5-50-92, советского строительства и быта 5-51-73, сельского хозяйства 4-46-73, 5-54-64, промышленности и транспорта 5-52-63, 4-46-12, строительства 4-49-54, культуры и учебных заведений 5-50-82, информации 4-46-92, писем 5-54-12, стенографистка 4-48-62, отдел объявлений 5-53-62. Общественная приемная работает с 10 до 14 часов. Телефон 5-54-12.

Типография издательства «Алтайская правда», г. Барнаул, ул. Короленко, 105.

АГ 01921. Заказ № 4526. Тираж 150.000 экз.