Дом политпросвещения
инв № ...
г. Барнаул

ПРОЛЕТАРИИ ВСЕХ СТРАН, СОЕДИНЯЙТЕСЬ!

АЛТАЙСКАЯ ПРАВДА

Орган Алтайского крайкома КПСС и краевого Совета депутатов трудящихся

Год издания 48-й
№ 151 (13209). | ВТОРНИК, 29 ИЮНЯ 1965 г. | Цена 2 коп.

ИДЕЙНАЯ ЗАКАЛКА КОММУНИСТОВ

Наша партия сильна высокой коммунистической убежденностью своих членов. Коммунисты — это бойцы идейные, беззаветно преданные великому революционному учению, сознательно, творчески строящие жизнь по-новому. Их знамя — марксизм-ленинизм, вечно живое, революционное учение, единственная теория развития человеческого общества, выдержавшая все испытания временем. Она служит делу преобразования мира, дает ответы на наиболее важные вопросы жизни трудящихся, указывает им верный путь в борьбе за высокие идеалы коммунизма. Марксизм-ленинизм — научная основа политики нашей партии, боевое руководство к действию для каждого строителя нового общества.

В. И. Ленин учил коммунистов высоко ставить теорию, как могучее идейное оружие партии, глубоко, творчески овладевать революционным учением, освещать светом теории явления жизни и практическую деятельность, разрабатывать политику на строго научной основе. Партия всегда уделяла большое внимание идейному вооружению коммунистов, считала недопустимым в своих рядах легкость и беззаботность в отношении теории. Всем памятны ленинские слова: **«Без революционной теории не может быть и революционного движения».**

Особое значение теоретическому образованию коммунистов, их идейной закалке Коммунистическая партия придает в современных условиях, когда решаются гигантские задачи коммунистического строительства в нашей стране, когда жизнь требует глубоко разбираться в разнообразных, сложных, порой противоречивых процессах, происходящих во всем мире. Чтобы быть в авангарде созидателей нового, правильно решать возникающие вопросы, от коммунистов требуется глубокое знание законов развития общества.

Сегодня для каждого коммуниста должно быть аксиомой: он не может успешно выполнять свой высокий долг, если не будет неустанно, изо дня в день вооружать себя марксистско-ленинской теорией, умело применять теорию и принципы коммунизма к живой действительности. Усвоение коммунистического мировоззрения, непоколебимая идейная убежденность в правильности политики партии помогают преодолевать любые трудности, успешно решать все практические задачи.

Понятно, что более высокие требования партия предъявляет к идейно-политической подготовке своих кадров. Жизнь каждодневно убеждает, что чем выше идейный уровень и теоретическая вооруженность партийных, советских и хозяйственных работников, тем плодотворнее их практическая деятельность, тем квалифицированнее они руководят массами. В современных условиях не может быть подлинным руководителем тот, кто не изучает марксистско-ленинской теории, не ведет активной политической работы в массах.

Усвоение революционной теории, богатейшего опыта КПСС, работа над произведениями классиков марксизма-ленинизма, документами нашей партии и мирового коммунистического движения — прекрасная школа политического воспитания членов партии, могучее средство повышения их ответственности, активности, боевитости. Важно не просто усваивать те или иные выводы и положения, а добиваться умелого применения теоретических знаний на практике, стремиться, чтобы знания становились убеждениями. Идейная же убежденность должна служить источником творческой активности, поднимать на борьбу со всем отсталым, консервативным, с буржуазной идеологией во всех ее проявлениях, способствовать наиболее полному претворению в жизнь принципов пролетарского интернационализма и социалистического патриотизма, сплочению и единству мирового коммунистического движения и всех революционных сил.

Партийные организации призваны постоянно и глубоко заниматься вооружением членов партии марксистско-ленинским мировоззрением, идейно-политическим воспитанием их, повышать ответственность каждого коммуниста за идейную закалку. Многие партийные комитеты показывают пример подлинной заботы о пропаганде революционной теории, накопили богатый опыт организации теоретической учебы коммунистов. В то же время имеются факты, когда в ряде мест проявляют удивительную беззаботность к политической учебе коммунистов, мирятся с серьезными недостатками в партийной пропаганде. Занятия в кружках и семинарах в минувшем году в некоторых парторганизациях проводились на низком идейном уровне, неорганизованно, отдельные коммунисты недобросовестно относились к своей важнейшей обязанности. Парторганизации, подводя итоги учебного года, должны глубоко проанализировать, как ведется политическая учеба коммунистов, вскрыть имеющиеся недостатки в этом важном деле и наметить пути улучшения политической подготовки членов и кандидатов в члены партии.

Сейчас от партийных организаций и партийных комитетов требуется, учитывая опыт прошлого, обстоятельно подготовиться к политической учебе коммунистов в новом учебном году. Надо всегда помнить, что партийное просвещение, марксистско-ленинская подготовка и идейная закалка членов и кандидатов в члены КПСС — первейшая забота каждой парторганизации, каждого партийного комитета. Эти вопросы следует систематически обсуждать на партийных собраниях, заседаниях бюро и пленумах комитетов.

Каковы цели партийной учебы? Она должна вооружать людей марксистско-ленинским мировоззрением, помогать вырабатывать у них идейную убежденность, формировать качества политического бойца. Именно это требуется от коммуниста для выполнения тех огромных задач, которые в настоящее время решает наша партия. Высокая сознательность и беззаветная преданность коммунистов идеям марксизма-ленинизма, само собой разумеется, должны проявляться в делах, в активной борьбе за осуществление планов партии, как за свое кровное, личное дело, за неукоснительное соблюдение ленинских норм партийной жизни, против отсталых взглядов, проявлений буржуазных нравов, враждебной идеологии.

Правильно, что партийные организации обращают внимание коммунистов прежде всего на изучение проблем, которые помогают формировать мировоззрение человека. Конечно, эту работу следует вести в тесной связи с задачами коммунистического строительства. Первейшее дело каждого партийца — неустанно, глубоко изучать произведения Маркса, Энгельса, Ленина, героическую историю нашей партии, знать ее Программу, решения XX и XXII съездов, последних Пленумов ЦК КПСС.

Богатый опыт КПСС свидетельствует, что основным методом овладения теорией является самостоятельная работа над первоисточниками, над политической литературой. Необходимо всячески развивать у каждого коммуниста живой, глубокий интерес к марксистско-ленинской теории, вырабатывать навыки изучения произведений классиков марксизма-ленинизма, решений и документов партии. Требуется, чтобы печать, радио, телевидение больше уделяли внимания партийной пропаганде, политической учебе членов партии и комсомольцев.

Каждый коммунист в соответствии с желанием и подготовленностью может самостоятельно выбирать предмет и форму политической учебы, но, понятно, что он не свободен решать: учиться или не учиться. Изучать революционную теорию, идейно закалять себя — его первейший партийный долг. В Уставе КПСС прямо и определенно сказано, что член партии обязан **«овладевать марксистско-ленинской теорией, повышать свой идейный уровень, способствовать формированию и воспитанию человека коммунистического общества».** Партийные организации призваны оказывать коммунистам всестороннюю помощь и, осуществляя постоянный, конкретный контроль, всемерно усиливать требовательность к ним за идейный рост, формирование коммунистического мировоззрения, личное участие в политической работе.

Наша партия высоко ценит благородный труд коммунистов, страстно пропагандирующих великие идеи марксизма-ленинизма. У нас выращена большая плеяда марксистски образованных, владеющих ленинским искусством пропаганды кадров. Но жизнь идет вперед, новые задачи требуют постоянно искать теоретически образованных, имеющих склонность к этой почетной, но трудной работе товарищей. Надо, чтобы каждая партийная организация, каждый партком заботливо относились к пропагандистским кадрам, обучали и воспитывали их, вооружали методическим мастерством, умением содержательно и интересно вести пропаганду. И особенно важно, чтобы пропагандистов регулярно информировали по важнейшим вопросам внутренней и внешней политики партии, деятельности партийных организаций.

Пропаганда марксизма-ленинизма — кровное дело всех партийных организаций. И прежде всего следует добиваться, чтобы каждый коммунист постоянно и глубоко овладевал марксистско-ленинской теорией, страстно вел пропаганду ее, являл собой пример идейной убежденности, был активным, сознательным, вдохновенным творцом новой жизни.

(Передовая «Правды» за 28 июня).

ТРУДОВОЙ ДЕНЬ КРАЯ

ПОБЕДА КЛЮЧЕВСКИХ ЖИВОТНОВОДОВ

Работники ферм Ключевского района досрочно выполнили полугодовой план продажи государству всех видов животноводческой продукции.

На заготовительные пункты сдано 63.361 центнер молока (124 процента к плану), 4.506 центнеров мяса, 345 центнеров шерсти. Отправлено государству около 3 миллионов штук яиц.

Особых успехов в производстве и продаже государству животноводческой продукции добились колхозы «Красный восток» и «Путь к коммунизму».

Н. КОЗЛОВ.

Идет сверхплановая продукция

Барнаульская спичечная фабрика 25 июня выполнила план первого полугодия по выпуску валовой продукции. До конца июня будет дано сверхплановой продукции на 42 тысячи рублей. План повышения производительности труда за шесть месяцев выполнен на 102,6 процента. За счет снижения себестоимости продукции фабрика получила за полугодие семь тысяч рублей экономии.

А. КОРОБКОВА,
начальник планового отдела спичфабрики.

Досрочно!

В начале этого года коллектив Михайловского хлебоприемного пункта обратился ко всем рабочим хлебоприемных пунктов края с призывом досрочно подготовить техническую базу к приемке нового урожая. Сами михайловцы обязались на 45 дней раньше срока доложить о готовности своего предприятия.

Недавно государственная комиссия отметила: коллектив сдержал свое слово. Хлебоприемный пункт принят в эксплуатацию с высокой оценкой. Иначе и быть не могло: почти треть рабочих — ударники коммунистического труда, а из восьми цехов почетное звание коммунистических носят три коллектива.

П. ШИНКАРЕНКО.
Михайловский район.

КОГДА СЧИТАЮТ ЦЫПЛЯТ?

На площади перед конторой центральной усадьбы совхоза «Светлый путь» — людно. Автомашины все подходили. Из новоприбывших многие сразу находили знакомых, незнакомые же быстро знакомились. Это понятно — съехались люди одной профессии — птицеводы.

«Светлый путь» — опорно-показательное хозяйство. Участникам краевого совещания было что посмотреть, а хозяевам — показать. Несмотря на это, экскурсанты не очень расточали похвалы. Зато они много записывали, все старались проверить в действии. Видно было, что гости примеривают и прикидывают все увиденное к своим хозяйствам.

Закончив детальный осмотр совхоза, птицеводы собрались в клубе. На трибуну поднимались птичницы и директора совхозов, зоотехники, инженеры, председатели колхозов, работники краевого комитета партии и крайисполкома. Люди говорили об успехах и трудностях, которых еще немало в хозяйствах, рассказывали, как выполняются обязательства, делились планами, просили помощи.

Птицеводству, как отрасли скороспелого животноводства, дана «зеленая улица». Перспективы ее заманчивы. К 1970 году производство яиц в стране должно быть доведено до 68 миллиардов штук, а птичьего мяса — увеличено в 3—4 раза.

Доля Алтая в этой цифре такова: 600—620 миллионов штук яиц и 10—12 тысяч тонн мяса. Чтобы произвести такое количество продукции, надо довести поголовье птиц в крае до 2,5 миллиона голов и получать от каждой курицы-несушки 160—170 яиц в год.

В крае уже сейчас есть немало птичниц, которые не только достигли этой цифры, но и перекрыли ее. Анна Прокофьевна Шенцова и Мария Ефимовна Гришина из колхоза «Красный Алтай» Троицкого района получили в прошлом году от каждой несушки по 179 яиц. В среднем по совхозу «Светлый путь» получено 162 яйца от каждой несушки. В этом году руководители совхоза не сомневаются, что на уровне Шенцовой и Гришиной (и своих передовиков — Гавриленко, Турубариной и других) будут работать все птичницы совхоза.

На путях развития птицеводства пока немало тормозов. О них сообщил птицеводам начальник крайсельхозуправления И. С. Процюк.

Инкубаторно-птицеводче с к и е станции (ИПС) — опорные пункты птицеводства края. От их безупречной работы во многом зависит, насколько интенсивно эта отрасль будет расти. Между тем, на многих станциях (Павловской, Тальменской, Курьинской, Марушинской и других) отсутствует надлежащий учет, расхищаются корма и птица.

Немало огорчений доставляют птицекомбинаты и заготконторы. Иногда легче вырастить птицу, чем сдать ее на комбинат. Из-за значительных передержек птицы в хозяйствах последние несут убытки.

Допускают злоупотребления заготовительные конторы. При приемке яиц от колхозов и совхозов они, пользуясь бесконтрольностью, существующей в хозяйствах, допускают обсчеты.

Несмотря на недостатки, промышленное птицеводство Алтая уверенно идет вперед. И такие хозяйства, как «Светлый путь», конкретно иллюстрируют заложенные в нем богатейшие возможности по производству ценнейшей сельскохозяйственной продукции.

Начал совхоз с довольно скромной цифры — 12 тысяч кур хорошо зарекомендовавшей себя русской белой породы. Сейчас поголовье птицы составляет 90 тысяч, а в будущем году, со вводом в эксплуатацию строящихся птичников, оно достигнет 150 тысяч голов.

Чтобы двигалось любое дело, нужны преданные этому делу люди. Нашлись такие в «Светлом пути». Эту группу людей возглавил нынешний директор совхоза Анатолий Михайлович Крюков.

Давно сказано: «Цыплят по осени считают». Коллектив совхоза внес серьезную поправку в это народное изречение. Цыплят здесь считают зимой, когда начинается инкубация. А осенью их почти столько же, сколько вышло из инкубатора. Можно привести точную цифру сохранения цыплят в хозяйстве — 93 процента!

Так начинается рентабельность.

Почти с самого начала, когда в многоотраслевом хозяйстве «Светлый путь» серьезно взялись за птицеводство, там начали заниматься и кормами. Если хочешь добиться высокой продуктивности — птицу корми «по науке». Это поняли сразу. И кормили и кормят «по науке». В штате совхоза два агрохимика, систематически анализирующие состав корма.

В «Светлом пути» птицеводство — рентабельная отрасль. В совхозе большое внимание уделяется экономике. Ею здесь занимаются все и постоянно. Во всех звеньях идут неустанные поиски путей и способов снижения себестоимости.

Приведем пример. В хозяйстве нашли, что сенной мукой очень выгодно кормить птицу. Провели опыты — расчеты подтвердились. И в самые короткие сроки наладили механизированное производство сенной муки. Для сушки и измельчения травы (крапивы) приспособили агрегат 2ЛСТ-400 (две лотковых сушилки травяных производительностью 400 килограммов в час).

Сенную муку в летнее время, когда птица питается свежей зеленью, заготавливают впрок. Ее упаковывают в бумажные мешки и образцово хранят.

Я привел только один пример из многих, который показывает, как в «Светлом пути» ищут и находят пути удешевления продукции. Не удивительно, что в совхозе из года в год снижается себестоимость. Вот несколько цифр.

В 1960 году себестоимость 1.000 яиц составляла 81 рубль, в 1964 — 57 рублей 23 копейки. В нынешнем, по предварительным подсчетам, ожидается дальнейшее значительное снижение.

Один центнер куриного мяса обходился в 1960 году в 161 рубль 02 копейки, в 1964 он стоил 84 рубля 25 копеек.

Походив вместе с делегатами совещания по хозяйству, я понял, насколько удачно было выбрано место для большого разговора о делах в птицеводстве. Дело не только в том, что в «Светлом пути» можно посмотреть на птичник с программным управлением или полностью механизированный кормоцех. Дело в людях. Даже кратковременное знакомство с птичницами и специалистами хозяйства было полезным для всех делегатов. От увлеченности делом хозяев какой-то заряд передался гостям. Интересно было слушать главного инженера Василия Васильевича Железнякова и механика Василия Афанасьевича Власова. Они организовали в совхозе отделение ВОИР.

Главный ветврач Евлампий Петрович Попов и главный зоотехник Анатолий Викторович Курцев очень интересно рассказали об опытах по гибридизации кур. Оказывается, в 1962 году в совхоз завезли из саратовской области кур голландской породы леггорн. Ее скрестили с русской белой. Пока еще рано сообщать о результатах, но там, где бьется пытливая мысль, они наверняка будут отличными.

И так, наверное, подумает каждый, кто побывает в «Светлом пути».

Л. РАЙХЛИН.
(Наш спец. корр.).
Совхоз «Светлый путь».
Первомайский район.

НА СНИМКЕ: группа участников совещания (слева направо) — птичницы совхоза «Семеновод» Зонального района А. И. Дорофеева, совхоза «Боровской» Алейского района В. П. Попова, Павловской ин. кубаторной станции З. А. Туманова, колхоза «Правда» Волчихинского района Ф. П. Сенникова, бригадир птицефермы Алтайского совхоза Смоленского района М. А. Ходянова.

Фото А. Калабухова.

НАСЛЕДНИКИ НЕМЕРКНУЩЕЙ СЛАВЫ

Строгое равнение рядов. Молодые лица. Цветы. Блеск фанфар. И алое знамя дважды орденоносной Московской комсомольской организации. Так выглядела вечером 27 июня легендарная Красная площадь. Сюда привел юную Москву радостный, особенный праздник — День советской молодежи.

На трибуне Мавзолея — первый секретарь МГК ВЛКСМ В. Трушин.

— Наш город гордится своей молодежью, — говорит он. — Многие парни и девушки завоевали почетное звание ударников коммунистического труда. Почти 700 тысяч молодых москвичей участвуют в движении за коммунистический труд.

В эти дни, как и в былые годы, комсомольские эшелоны везут юных добровольцев столицы в разные края страны — в Каратау, на тюменскую нефтяную целину, к казахстанским хлеборобам.

Над площадью звучит «Слово о Ленине». Эту композицию из выдающихся литературных произведений о Владимире Ильиче читает народный артист СССР С. Бондарчук.

От имени ветеранов Октября молодежь поздравляет с праздником член КПСС с 1917 года Н. Ф. Измайлов. Бывший председатель Центробалта, первый главный комиссар Балтийского флота, он говорит о том, как высоко ценил В. И. Ленин революционную молодежь, ее самоотверженность.

Выступает Герой Советского Союза А. Маресьев. Представитель молодежи сороковых годов, А. Маресьев рассказывает о своем орлином поколении — о пламенном Николае Гастелло, бесстрашном Александре Матросове, о героях-молодогвардейцах.

К комсомольцам — наследникам славы отцов, преемникам традиций коммунистов — обращается секретарь ЦК ВЛКСМ Б. Пастухов. Комсомолия Москвы, говорит он, это гвардия, передовой отряд советской молодежи. Многое сделано молодыми москвичами, но еще больше предстоит впереди работы. Центральный Комитет ВЛКСМ верит, что юность столицы внесет новый вклад в копилку комсомольских дел.

Юноши и девушки — представители восемнадцати районных комсомольских организаций Москвы возлагают к подножию Мавзолея Ленина цветы.

(Корр. ТАСС).

БЕСЕДА В КРЕМЛЕ

В Кремле 26 июня состоялась беседа советских руководителей с шахиншахом Ирана Мохаммедом Реза Пехлеви.

В беседе приняли участие Первый секретарь ЦК КПСС Л. И. Брежнев, Председатель Президиума Верховного Совета СССР А. И. Микоян, Председатель Совета Министров СССР А. Н. Косыгин и другие.

Во время беседы, прошедшей в дружественной обстановке, были обсуждены вопросы развития советско-иранских отношений, в том числе экономического сотрудничества.

(ТАСС).

ОТЪЕЗД ИЗ МОСКВЫ ШАХИНШАХА И ШАХИНИ ИРАНА

Тепло и радушно проводила Москва 26 июня высоких гостей — Его Величество Мохаммеда Реза Пехлеви, шахиншаха Ирана, и Ее Величество Фарах Пехлеви, шахиню, находящихся в нашей стране по приглашению Президиума Верховного Совета СССР и Советского правительства.

Проводить шахиншаха и шахиню Ирана на аэродром прибыли Председатель Совета Министров СССР А. Н. Косыгин, заместитель Председателя Президиума Верховного Совета СССР В. И. Козлов, заместитель Председателя Совета Министров СССР И. Т. Новиков и другие официальные лица.

Шахиншах Ирана прибыл на аэродром вместе с Председателем Президиума Верховного Совета СССР А. И. Микояном.

Напутствуемые добрыми пожеланиями, шахиншах и шахиня направляются к специальному самолету. Проходит несколько минут и «ИЛ-18» берет курс на Ленинград.

Шахиншах и шахиня Ирана, кроме Ленинграда, посетят также Иркутск, Братск и Ялту.

(ТАСС)

ВЧЕРА В КРАЕ

УРОЖАЮ—ОТЛИЧНЫЙ ПРИЕМ

Подготовиться к четкой и бесперебойной приемке зерна нового урожая, обеспечить его сохранность в государственных закромах — с та-

НОВОСТИ ИЗ-ЗА РУБЕЖА

РЕЗОЛЮЦИЯ ПОСТОЯННОЙ КОМИССИИ МЕЖДУНАРОДНОГО ПОДГОТОВИТЕЛЬНОГО КОМИТЕТА IX ВСЕМИРНОГО ФЕСТИВАЛЯ МОЛОДЕЖИ И СТУДЕНТОВ

РИМ. (ТАСС). Газета «Унита» опубликовала резолюцию постоянной комиссии Международного подготовительного комитета IX Всемирного фестиваля молодежи и студентов.

Этот документ был передан из Алжира. Комиссия, говорится в резолюции, «отнюдь не намереваясь вмешиваться во внутренние дела алжирского государства, не может, тем не менее, остаться равнодушной к событиям в Алжире, где должен проте- ... странами», — говорится в документе.

«В этих условиях, — отмечается далее в резолюции,—комиссия не может продолжать работу по подготовке IX фестиваля в нормальной и спокойной обстановке. ... нять все решения, которые могут обеспечить самый полный успех фестиваля. Учитывая эту цель и констатируя невозможность нормально работать для ее достижения, постоянная комиссия постановила созвать пленарное за- ... постановила

Решения мартовского Пленума ЦК КПСС — в жизнь!

ПРОФЕССИОНАЛЬНАЯ ГОРДОСТЬ КРЕСТЬЯНИНА

ЧИНЕТА — так называется наше село. Расположено оно далеко в горах. Поэтому или по другой причине до 1952 года в нашем колхозе был всего один колесный трактор. Когда пришли мощные гусеничные тракторы, ребята потеряли покой. Многие поехали в училище механизации (я не был исключением). Даже те, кто помоложе, шли на сеялки, чтобы пока, до поступления в училище, быть поближе к машинам.

Влюбленность в профессию вспыхивает, как искра, еще в детстве, на школьной скамье. Вспыхивает она под влиянием мудрых наставлений учителя, отца, матери, под влиянием производства, побывать на котором представляет немалый интерес. Уже в эти годы нам, взрослым, надо формировать, оттачивать взгляды юных, внушать им, что честь берегут смолоду. А честь и гордость — понятия близкие. Иначе говоря, воспитывать чувство профессиональной гордости крестьянина следует с юных лет.

В некоторых хозяйствах школы шефствуют над животноводческими фермами. В нашем совхозе (его организовали в конце пятидесятых годов) — тоже. Тесная дружба связывает Чинетинскую ферму и учеников старших классов местной восьмилетней школы. Ради чего коммунисты и родители стараются крепить дружбу? Ради того, чтобы молодежь уже сейчас познала труд крестьянина, сердцем восприняла его как необходимое, главное в жизни. Девчата доят коров, помогают на ферме выполнять разные работы. А поработать на ферме, потом послушать беседу в кругу доярок — это ли не школа воспитания! И мы считаем само собой разумеющимся, что многие девчата, окончив школу, становятся доярками, телятницами.

Тут, конечно, важную роль играют семейные традиции. Сын идет по стопам отца, дочь — берет эстафету у матери.

Супруги Вилисовы на моей памяти всегда работали животноводами. Таких называют мастерами своего дела. Они учили ухаживать за скотом и своих детей. Сын работает на ферме бригадиром, дочь, окончив восьмилетку, пошла доить коров.

Выпускники школы укрепляют кадры механизаторов и животноводов еще и потому, что они могут успешно применить свои знания. Их знания обязательно потребуются для механизации работ в полеводстве и животноводстве, для внедрения передовых достижений, ведения хозяйства на научной основе.

Если человек гордится своей профессией, делом, которому посвятил жизнь, он не позволит себе быть расхлябанным и бездумным. Он не может делать плохо, спустя рукава.

Такого человека надо обязательно заметить, сказать о нем доброе слово, поставить в пример. Мы в честь лучшего рабочего поднимаем флаг. О передовиках рассказывают боевые листки, «молнии». Внимание к человеку во многом определяет его отношение к делу.

Чувство профессиональной гордости поддерживается не только моральным одобрением, признанием. Необходимо и материальное поощрение. Материальный стимул каждодневно играет свою роль. Лучше всех поработал — получай премию: часы, ружье, отрез ткани на платье (такие премии получили животноводы при подведении итогов за пять месяцев). Больше всех надоили молока — большую получите оплату. Это само собой разумеется. Но справедливо ли, если одна доярка, надоив больше всех дешевого молока, материально не поощряется за это? Мы боремся за снижение себестоимости молока, часто напоминаем об этом дояркам, подчеркивая, что доярка — главная фигура среди животноводов, а вот до конца материальный стимул не используем.

Себестоимость продукции — главнейший показатель любого предприятия. Надо заинтересовать людей в том, чтобы они всеми силами снижали стоимость молока, мяса и других продуктов.

Работать по-научному — обязанность не только специалистов, организаторов производства, но и всех рядовых работников. Сельскохозяйственное производство само по себе сложное. Но в наше время оно обогащено новыми научными достижениями, оснащается новейшей техникой. Поэтому работать по старинке — значит проявлять непонимание требований дня, снижать производство продукции, ее качество.

Осенью прошлого года мы организовали агрономические и зоотехнические кружки. Производственное обучение настоятельно необходимо, и не в качестве дополнения к другим предметам, а самостоятельное, целенаправленное. Поэтому зоотехник Чинетинской фермы Н. Героев, даже когда времени в обрез, собирал скотников и доярок и рассказывал им о научных достижениях, объяснял передовой опыт. Он организовал учение по-настоящему, без формальностей. И коллектив фермы добился заметного успеха. Еще зимой доярки надаивали в день по восемь килограммов молока, а сейчас — по 11,5. К десятому июня Чинетинская ферма выполнила полугодовой план сдачи молока на 165 процентов. Комсомолка Екатерина Медведева надоила за пять месяцев по 1.200 килограммов молока, в июне надаивает по 13 килограммов от каждой коровы. Екатерина — выпускница местной школы. По 14,5—15 килограммов молока надаивает сейчас Екатерина Хандрыкина. В ее честь тоже не один раз взвивался в синее горное небо алый флаг трудовой славы.

Наш совхоз мясо-молочный. За время своего существования он в два раза увеличил производство молока. Нынче он тоже раньше срока выполняет план сдачи мяса и молока. Это говорит о возросшей требовательности коммунистов, большинства рабочих и специалистов к себе. Факт бесспорный, но он не дает права успокаиваться. Воспитание людей было и остается главной задачей партийной организации.

Недавно в совхозе прошло партийное собрание. Речь шла о роли коммунистов в воспитании беспартийных. Естественно, прежде чем говорить об этом, докладчик прямо сказал, что надо воспитывать и отдельных коммунистов. Они обязаны завоевать моральное право убеждать и агитировать других. Речь шла также о том, чтобы коммунисты стали запевалами движения за коммунистический труд, поступали в вечерние школы, техникумы и вузы. Особо сказали о руководителях, которые поглощены лишь сугубо производственными заботами и далеки от соревнования, от воспитания людей.

Повестка дня была не трафаретной, она вызвала весьма заинтересованный и откровенный разговор. Те коммунисты, которых критиковали на собрании, исправляют отношение к работе, семье, воспитанию детей. У руководителей ферм, бригад стало правилом в сводках давать не только цифры, но и говорить о передовиках. Еще больше людей вовлечено в соревнование за коммунистический труд.

Два года назад в совхозе «Инской» не было ни одного человека, который отважился бы бороться за почетное звание ударника коммунистического труда. Сейчас таких уже 60. И все-таки мало: 60 из 800 работающих, хотя за последние два года партийное бюро трижды обсуждало вопрос о том, как лучше, эффективнее организовать соревнование.

Нередко рабочие говорили:

— Я бы всей душой, да боюсь, что не сдержу слово.

Почему? Механизатор работает в трудных условиях гор. Куда ни посмотришь, всюду склоны — не равнина! Значит, добиться высокой выработки нелегко. Доярки высказывают свои требования: дайте типовой коровник и мехдойку. Это требование выполнимо. Два новых коровника уже строим.

Соревнование за коммунистический труд, по сути, только начинает развертываться, набирать силы. Коммунисты постараются, чтобы люди достигли поставленной благородной цели — удостоились права носить высокое звание ударника коммунистического труда. В массовости патриотического движения, в коллективной борьбе воспитывается, крепнет чувство профессиональной гордости. Гордости за свои рабочие руки, за себя, за своих товарищей-умельцев.

Н. РОМАНОВ,
секретарь партбюро совхоза «Инской».

Краснощековский район.

НАШ ЭКОНОМИЧЕСКИЙ СОВЕТ

ПЛАН И РЕНТАБЕЛЬНОСТЬ

Постановление мартовского Пленума ЦК КПСС об изменении порядка заготовок сельскохозяйственных продуктов, повышении заготовительных цен и других неотложных мерах по подъему сельского хозяйства имеет важное значение для укрепления экономики колхозов и совхозов. Впервые устанавливается твердый, неизменный в течение пяти лет, план закупок зерна и других сельскохозяйственных продуктов.

Стабильность плановых заданий по продаже продукции государству дает возможность колхозам и совхозам четко определить перспективы развития хозяйства, более полно использовать резервы, повысить рентабельность производства.

Но это налагает и большую ответственность на работников сельскохозяйственных, плановых, советских и партийных органов за экономически обоснованные задания на пятилетку.

При разработке государственных заказов надо избежать тех ошибок, которые имели место в прошлом. Они выражались, главным образом, в уравнительном распределении между всеми хозяйствами плана заготовок. Это сдерживало рациональную специализацию сельскохозяйственного производства, снижало экономическую эффективность ведения хозяйства.

Часто механически устанавливался определенный процент увеличения продажи той или иной продукции «в сравнении с предыдущим годом», лучше работающим хозяйствам давались дополнительные планы закупок, что сдерживало их развитие.

Поэтому при разработке рассчитанных на ряд лет заготовительных планов надо обеспечить дифференцированный подход к каждому хозяйству, учесть его почвенно-климатические и экономические особенности, перспективы развития и специализации. Ни в коем случае нельзя забывать, что в хозяйстве должны оставаться продукция, необходимая для расширения производства, семена, продукты для выдачи и продажи колхозникам и рабочим совхозов, фураж для скота.

Плановое задание должно стимулировать развитие каждого колхоза и совхоза в направлении, для него наиболее эффективном, экономически выгодном. Только тогда могут быть созданы условия для рентабельного ведения хозяйства и роста производительности труда.

Следовательно, прежде чем приступить к размещению плана заготовок и определению специализации хозяйств, надо глубоко изучить экономическую эффективность производства разных видов продукции за истекшее пятилетие (еще лучше за десятилетие) по колхозам и совхозам района. Необходимо проанализировать урожайность сельскохозяйственных культур, продуктивность животных, рентабельность каждой отрасли, учесть возможное в ближайшие годы улучшение технологии производства, качественных показателей и вытекающие отсюда изменения в себестоимости продукции.

С учетом этих данных, а также природных и экономических условий, кормовых ресурсов, обеспеченности рабочей силой и средствами производства, накопленного опыта и надо решать вопросы специализации. Должна быть предусмотрена максимальная концентрация производства различных видов продукции в тех хозяйствах, где производство ее наиболее эффективно.

Направление главных отраслей может отличаться в разных хозяйствах одного района. Например, в одних скотоводческих хозяйствах может быть ведущей отраслью производство молока, в других — производство говядины. Одни свиноводческие хозяйства могут заниматься репродукцией поросят, другие — откормом свиней, третьи — воспроизводством и откормом.

При этом надо иметь в виду, что специализация должна осуществляться до тех пор, пока их развитие в других колхозах и совхозах не обеспечит увеличение производства и заготовок продуктов в целом по району.

Как правило, колхозы и совхозы края будут многоотраслевыми, сочетая в растениеводстве зерновые с техническими, масличными и кормовыми культурами, а в животноводстве — крупный рогатый скот с одной или двумя другими отраслями.

Даже в специализированных свиноводческих, овощеводческих и птицеводческих хозяйствах развитие скотоводства в разумных по кормовым ресурсам пределах экономически целесообразно. Нецелесообразно лишь сочетание в одном хозяйстве таких отраслей, как свиноводство и птицеводство.

Вместе с тем внутрихозяйственная специализация, то есть размещение отраслей производства по отделениям, бригадам, должна быть выражена четко. Каждое отделение или бригаду следует специализировать на какой-то одной отрасли животноводства. Это позволит достичь максимальной концентрации и рентабельности производства.

Многое зависит и от правильного определения производства валовой продукции для каждого хозяйства. Для этого нужно знать наиболее рациональную структуру посевных площадей каждого колхоза и совхоза, реальные темпы роста урожайности сельскохозяйственных культур, производства кормов, прироста поголовья скота и продуктивности его на ближайшее пятилетие.

Следует иметь в виду, что существующий уровень производства продукции, особенно животноводческой, в разных хозяйствах края не одинаков. Отдельные хозяйства, например, уже сейчас имеют до 25—30 условных голов скота на сто гектаров сельскохозяйственных угодий, другие — только 10—12.

Понятно, что нельзя допустить уравнительное распределение плановых заданий в таких условиях. Одни колхозы и совхозы по наличию земельных угодий и кормовых ресурсов уже не могут увеличивать поголовье скота, тогда как в других его можно в несколько раз увеличить. Следовательно, этим хозяйствам и надо планировать более высокие темпы прироста производства животноводческой продукции, а также соответствующее увеличение капиталовложений и кредитов.

Исходя из возможных объемов производства валовой продукции, на основе балансовых расчетов и устанавливается объем товарной продукции хозяйствам, то есть план закупок сельскохозяйственных продуктов на каждый год предстоящего пятилетия.

По продуктам, на производстве которых хозяйство специализируется, государственный заказ может быть установлен с увеличением по годам пятилетки и, наоборот, по продуктам, на производстве которых хозяйство не будет специализироваться, — с уменьшением.

При составлении балансовых расчетов и увязке планов хозяйств с планом государственных заготовок необходимо каждому колхозу и совхозу обеспечить примерно равные условия для расширенного воспроизводства. Важно также при этом предусмотреть одинаковую норму рентабельности для всех хозяйств.

Из сказанного очевидно, что разработка твердых планов заготовок сельскохозяйственных продуктов на пятилетку — весьма сложное и ответственное дело. Здесь поистине надо «семь раз отмерить, один раз отрезать».

Лучше всего проверить эти планы путем исчисления объема совокупной товарной продукции на гектар земли и ожидаемой рентабельности от реализации этой продукции. Делается это так.

В связи с этим площади сельхозугодий целесообразно перевести в условные гектары пашни, а пашню каждого хозяйства через оценочные баллы — в условную соизмеримую пашню. Коэффициенты пересчета естественных кормовых угодий (сенокосов и пастбищ) в пашню для каждого хозяйства в отдельности могут быть установлены на основании сравнения средней многолетней урожайности основных сельскохозяйственных культур в переводе на кормовые единицы. Показатели суммарной урожайности в переводе на кормовые единицы с одного гектара пашни принимаются за единицу, а показатели урожайности естественных кормовых угодий — соответственно меньше, в той мере, в какой продуктивность последних ниже продуктивности пашни.

Более трудно установить оценочный балл земли, так как мы не имеем еще земельного кадастра. Наиболее простой способ заключается в установлении оценочного балла земли по многолетней (лучше десятилетней) урожайности зерновых культур. В этом случае за единицу принимается показатель многолетней урожайности зерновых культур в среднем по району. Оценочный балл для каждого хозяйства устанавливается по проценту отклонения от этой средней урожайности.

Пересчетом фактических площадей сельскохозяйственных угодий по установленным коэффициентам в пашню и умножением последней на оценочный балл определяется количество условной соизмеримой пашни.

Далее, вся товарная продукция, определенная к сдаче планом заготовок, переводится в условные кормовые единицы. Количество товарной совокупной продукции, отнесенной на гектар условной соизмеримой пашни, дает возможность сравнить планы закупок, установленные для хозяйств, и внести в них необходимые исправления.

Но этот способ пересчета не совсем точен, так как в хозяйствах различна культура земледелия. Отчетные данные колхозов и совхозов об урожайности сенокосов и особенно пастбищ также не всегда отражают истинную продуктивность этих угодий. Кроме того, уровень урожайности зависит от оснащенности основными фондами, степенью интенсификации и другими факторами. При корректировке планов все эти обстоятельства надо учитывать.

Обсчетом запланированных заготовок по возможной себестоимости и сопоставлением ее с выручкой по установленным заготовительным ценам определяются уровень рентабельности и экономическая эффективность плана.

Всю эту сложную работу нельзя проводить без участия руководителей и специалистов колхозов и совхозов. Прежде чем принять решение об утверждении разработанных планов, их следует тщательно взвесить, «примерить» в хозяйствах и обсудить на совете производственного управления. Только тогда эта работа даст надлежащий эффект.

На основе твердых неизменных государственных заказов в каждом совхозе, колхозе должен быть составлен перспективный план развития хозяйства на 1966—1970 годы. Исходя из своих возможностей, хозяйство может наметить производство и продажу государству сверхплановой продукции.

Экономически обоснованные планы государственных заготовок сельскохозяйственных продуктов на длительный период дадут колхозам и совхозам ориентировку на будущее, позволят им развивать хозяйство в наиболее эффективном направлении, постоянно повышать рентабельность производства и обеспечить материальную заинтересованность колхозников, рабочих совхозов в увеличении производства сельскохозяйственной продукции.

ЧТО СДЕЛАНО ПОСЛЕ ВЫСТУПЛЕНИЯ ГАЗЕТЫ

«ФАБРИКА—МАГАЗИН—ПОКУПАТЕЛЬ»

«Алтайская правда» и краевой комитет партгосконтроля провели день качества на Барнаульском меланжевом комбинате. Опубликованный 14 мая 1965 года материал назывался «ФАБРИКА — МАГАЗИН — ПОКУПАТЕЛЬ».

Сегодня мы печатаем несколько ответов на опубликованный материал.

ОТВЕТ ГОСПЛАНА И СОВНАРХОЗА РСФСР

Госплан РСФСР и Совет народного хозяйства РСФСР рассмотрели вопросы, поставленные в статье «Фабрика—магазин—покупатель».

Сообщаем, что Госпланом РСФСР принято решение о проведении комплексной реконструкции Барнаульского меланжевого комбината. В первую очередь будет осуществлено строительство новой отделочной фабрики. Начало строительства планируется на 1967 год. В плане на 1965 год выделены средства для подготовки проектно-сметной документации, которую осуществляет ГПИ-1 Госкомитета по легкой промышленности при Госплане СССР.

Для того, чтобы значительно снизить усадку выпускаемых тканей после стирки, Барнаульскому меланжевому комбинату в 1965 году выделено 9 тканеусадочных машин. Распоряжением СНХ РСФСР Кузбасскому совнархозу уменьшен план по выпуску готовых тканей на 820 тысяч метров. Это позволит провести демонтаж ткацких станков, а на их место установить тканеусадочные машины.

Барнаульскому меланжевому комбинату, как и другим меланжевым предприятиям, выделяется хлопок только отборный и первого сорта. В этом году БМК должен получить 36 процентов отборного хлопка и 64 процента — первосортного. Текстильщики имеют все права требовать, чтобы поставщики давали сырье строго в соответствии с ГОСТом.

По сообщению Кузбасского совнархоза план II и III кварталов 1965 года по прибыли Барнаульскому меланжевому комбинату уменьшен на 2.134 тысячи рублей за счет соответствующего увеличения плана IV квартала. Вопрос об изменении годового плана будет решен дополнительно.

Ф. ХОЛОСТОВ,
заместитель председателя СНХ РСФСР.
Н. МАСТЕРОВ,
заместитель председателя Госплана РСФСР.

ОТВЕТ КУЗБАССКОГО СОВНАРХОЗА

Для перехода на прямые связи с потребителями и улучшения качества продукции Кузбасским совнархозом оказана следующая помощь:

1. Для подготовки площадей под монтаж тканеусадочных машин дано разрешение на демонтаж ткацких станков со сниженлена 831 тысяча рублей капитальных вложений на окончание строительства станции водоподготовки, замену устаревшего технологического оборудования и приобретение тканеусадочных машин.

3. Увеличены издержки производства на II—IV кварталы. Приведен в соответствие план прибылей по II и III кварталам.

Вопрос об укреплении руководства Барнаульского научно-исследовательского института текстильной и легкой промышленности будет решен в ближайшее время.

А. СОЛОДОВ,
начальник управления легкой промышленности Кузбасского совнархоза.

ОТВЕТ ОКТЯБРЬСКОГО РАЙКОМА КПСС

Создание для комбината базовой швейной фабрики в городе Барнауле имеет, конечно, весьма большое значение и дало бы очень большую пользу как комбинату, так и жителям города, но решение этого вопроса наталкивается на определенные трудности и зависит от общих усилий всех заинтересованных сторон.

В мае этого года райком партии провел научно-техническую конференцию текстильщиков «О работе по улучшению качества выпускаемой продукции и достижению лучших мировых образцов по почину московских и ленинградских предприятий».

Цель конференции — обмен опытом работы между коллективами меланжевого и хлопчатобумажного комбинатов. По улучшению качества продукции были разработаны конкретные рекомендации.

На конференции также обсуждался вопрос о внедрении саратовского метода применительно к текстильным предприятиям. Был освещен опыт работы Глуховского и Брянского текстильных комбинатов по внедрению саратовского метода.

П. КУЛАГИН,
секретарь Октябрьского райкома КПСС.

ОТВЕТ ГЛАВНОГО УПРАВЛЕНИЯ «РОСГЛАВТЕКСТИЛЬСНАБСБЫТСЫРЬЕ»

За последние годы наблюдается резкое сокращение производства хлопка-волокна отборного сорта и повышается его засоренность.

При создавшемся положении обеспечить Барнаульский и другие меланжевые комбинаты республики хлопком улучшенного меланжевого комбината, как базовой, для изготовления больших партий образцов одежды нецелесообразна, так как управление швейно-трикотажной промышленности Кузбасского совнархоза всегда имеет возможность своевременно подсказать меланжевому комбинату, на какие швейные изделия, изготовленные из этих тканей, имеется повышенный спрос и какие изделия не пользуются спросом.

Барнаульскому Дому моделей необходимо больше разрабатывать хороших моделей.

А. ВОЛОДЬКО,
заместитель начальника главного управления «Росглавтекстильснабсбытсырье».

ОТВЕТ МЕЛАНЖЕВОГО КОМБИНАТА

Выступление «Алтайской правды» о качестве тканей меланжевого комбината («Фабрика—магазин—покупатель») было обсуждено с инженерно-техническими работниками и рабочими БМК. Признав критику правильной, сообщаем, что за последние два года комбинат почти полностью обновил ассортимент вырабатываемых тканей. Снята с производства не пользующаяся спросом у потребителей ткань трикошевиот, улучшен внешний вид ткани (путем дополнения в смеску штапельного вискозного волокна), улучшены структура и ворс по сукну меланжевому, который стал более застилистым, ровным, устойчивым. Разработаны четыре вида новых меланжевых тканей для мужской, женской и детской одежды.

Но наряду с этим, как справедливо отмечается в статье, наши ткани имеют еще значительное количество текстильных пороков — слетов, неровный бой, затаски и др. Комбинат принимает меры по их ликвидации.

Чтобы усилить контроль за качеством тканей при определении сортности, разработано и введено положение о премировании рядовых и старших контролеров ОТК. Новое положение учитывает качество работы контролеров за каждый день персонально. Контролеры же разбраковки суровых тканей из ткацкого производства переданы в ведение отдела технического контроля комбината.

На качестве ткани сказывается и контроль технологических процессов. В основном на всех переходах производств применяются контролирующие приборы. Но на отдельных участках некоторые приборы отсутствуют (влагомеры, терморегуляторы). Сейчас приняты меры, чтобы получить все недостающие приборы (всего восемь видов).

Для того, чтобы до минимума уменьшить усадку ткани, нужны специальные тканеусадочные машины. В настоящее время две машины системы «Гевама» смонтированы. По имеющимся договорам в этом году комбинат должен получить еще три машины системы ТУМ-59 и шесть машин «Москроп». Для установки тканеусадочных машин комбинат готовит площади. Имеется разрешение на демонтаж ткацких станков. Соответственно изменен план выработки ткани.

Однако на приобретение оборудования и его монтаж финансирование не открыто. Дело за совнархозом. Тянет совнархоз также и с финансированием уже выделенных по распоряжению Совета Министров РСФСР и решению Госплана РСФСР средств в сумме 831 тысяча рублей.

Завышенный план по прибыли сдерживает материальное поощрение инженерно-технических работников и служащих комбината. Управление легкой промышленности Кузбасского совнархоза не решило до конца вопрос об установлении реального плана по прибыли. По сообщению СНХ РСФСР, меланжевому комбинату на I—III кварталы этого года план по прибыли уменьшен на 2.134 тысячи рублей, а управление внесло изменение в план комбината только на 1.433 тысячи рублей. Поэтому комбинат выходит в первом полугодии 1965 года с невыполнением плана по прибыли.

В настоящее время наш коллектив готовится к предстоящей в августе Всесоюзной ярмарке, на которой будут представлены наши ткани и заключены договоры со швейными фабриками и торгующими организациями на поставку тканей в 1966 году.

В связи с этим специальная рабочая комиссия просмотрела и отобрала рисунки лучших тканей для ярмарки.

Для дальнейшего изучения вкусов и запросов покупателей настаиваем перед управлением легкой промышленности СНХ на прикреплении к комбинату базовой швейной фабрики, где можно было бы изготовлять большие партии опытных образцов одежды, разработанных Алтайским Домом моделей.

Это позволило бы комбинату самому учитывать требования потребителей.

Г. МЕРКУРЬЕВ,
директор меланжевого комбината.

ОТ РЕДАКЦИИ: Как видно из ответов, кое-что по выступлению газеты уже сделано. И все-таки многие вопросы остались нерешенными.

Отрадно, что комбинат сумеет ликвидировать усадку ткани в самое ближайшее время. Для этого теперь есть все условия: и тканеусадочные машины, и производственные площади.

Радуют перспективы реконструкции: мощности отделочного производства в ближайшие годы должны быть значительно увеличены.

Хорошо, что комбинату увеличили капиталовложения на приобретение нового оборудования.

Изменения в самой структуре контрольной службы комбината тоже обнадеживают.

Но по-прежнему еще не до конца скорректирован план по прибылям. Из совнархоза республики и Госплана РСФСР сообщают, что план по прибыли уменьшен БМК на 2.134 тысячи рублей. А управление легкой промышленности Кузбасского совнархоза самовольно изменило эту сумму на 1.433 тысячи рублей.

Не решен вопрос с передачей комбинату базовой швейной фабрики. Заместитель начальника главного управления «Росглавтекстильснабсбытсырье» А. Володько считает это мероприятие нецелесообразным. Его аргументы явно не убедительны. Да их, собственно, и нет. Бумажная подсказка никогда не заменит изучения вкусов потребителя на месте. А тем более не заменит возможность постоянного эксперимента, без которого нельзя находить лучшие варианты сочетания тканей (их рисунка, расцветки) с фасонами одежды. В интересах дела «Росглавтекстильснабсбытсырью» следовало бы пересмотреть свою точку зрения.

Тов. Володько в своем письме главным образом «ставит задачи»: кое-то нужно сделать комбинату, то-то Дому моделей. А вот как повысить качество сырья? Ответ на этот конкретный вопрос последовал самый обтекаемый.

Не удовлетворяет редакцию ответ начальника управления легкой промышленности т. Солодова по поводу укрепления руководства Барнаульского научно-исследовательского института текстильной и легкой промышленности. Ведь точно такое обещание руководители управления давали ровно год назад.

НАКАЗЫ ИЗБИРАТЕЛЕЙ — ПРОГРАММА ДЕЙСТВИЙ

СО II СЕССИИ КРАЕВОГО СОВЕТА ДЕПУТАТОВ ТРУДЯЩИХСЯ

ИЗ ДОКЛАДА ПРЕДСЕДАТЕЛЯ КРАЙИСПОЛКОМА С. В. КАЛЬЧЕНКО

В период предвыборной кампании избиратели дали своим посланцам в местные органы власти сотни наказов. Они являются одной из важных форм участия трудящихся в управлении государством, свидетельствуют о росте их общественной активности и глубокой заинтересованности в успешном решении задач коммунистического строительства.

Наказы избирателей — это не добрые пожелания или просьбы, а выражение коллективной воли народа, основная программа практической деятельности каждого Совета, депутата и исполкома на весь срок созыва. О работе того или иного местного Совета или депутата избиратели судят, прежде всего, по тому, как выполняются данные ими наказы.

Докладчик доложил депутатам, что сделал крайисполком за истекшее после выборов время для выполнения наказов. Была создана специальная комиссия для их обобщения и изучения. Для каждого наказа в отдельности исполком определил практические меры, сроки и ответственных лиц за выполнение.

Такую же работу проделало большинство райисполкомов, горисполкомов, сельских и поселковых Советов. Пример четкости, оперативности в этом важном деле показали Новоалтайский, Бийский, Барнаульский горисполкомы, Завьяловский, Поспелихинский, Славгородский, Хабарский и некоторые другие райисполкомы.

К сожалению, не все руководители краевых отделов, ведомств, райисполкомов, сельских и поселковых Советов по-партийному, по-государственному отнеслись к рассмотрению наказов избирателей. Топчихинский райисполком своевременно не учел наказы по 45 избирательным округам Калманского сельсовета. В Калистратихинском, Шиловском, Бурановском и других сельсоветах районаказы избирателей до сих пор не изучены и не обсуждены на исполкомах и сессиях Советов.

Формально рассмотрели наказы избирателей Змеиногорский райисполком и его председатель т. Обухов. В результате некоторые необоснованно отклонены. Подобные факты нетерпимы.

Докладчик ознакомил депутатов с характером наказов. Их было дано депутатам местных Советов 18.604, в том числе депутатам краевого Совета — 2.135. Анализ показывает, что большинство из них являются вполне реальными и могут быть осуществлены в течение ближайших двух лет.

Райисполкомы, горисполкомы, сельские и поселковые Советы приняли к выполнению 13.938 наказов, или 84,6 процента от их общего числа, а такие райисполкомы, как Алтайский, Быстроистокский, Ключевской, Кулундинский, Родинский, Солонешенский, Усть-Калманский, Хабарский, Бийский, Новоалтайский и Змеиногорский горисполкомы приняли к исполнению почти все наказы. Есть и противоположные факты: Чарышский райисполком (председатель т. Трубников) отклонил половину наказов. Много предложений трудящихся не принял к выполнению Краснощековский райисполком (председатель т. Грибанов).

Необходимо, чтобы райисполкомы, сельские и поселковые Советы еще раз внимательно изучили наказы, изыскали возможности для их реализации.

Наказы депутатам краевого Совета по содержанию можно разделить на две основные группы.

К первой относятся требования улучшить руководство хозяйственным и культурным строительством, добиться повышения качества и культуры бытового, коммунального, торгового, медицинского обслуживания трудящихся.

Другую, наибольшую группу составляют просьбы и предложения о выделении дополнительных капиталовложений на сооружение производственных и культурно-бытовых объектов.

Принят к выполнению 1.721 наказ из 2.135. Отведены совсем или отодвинуты на будущее те наказы, для выполнения которых нет сейчас реальных возможностей. При этом исполком стремился избежать ошибки, подмеченной в практике советского строительства Михаилом Ивановичем Калининым. Он говорил, что «...у нас иногда без всякой критики принимают наказы избирателей, а в результате выходит, что выполнить их явно не под силу. Например, в наказах говорится о том, что нужно построить в городе 10—15 хороших рабочих клубов. Президиум горсовета наверняка знает, что он их не построит, так как у него нет для этого средств. Почему же ему не выступить перед избирателями, не рассказать им, что предъявлять такие требования правительству нельзя».

Взвешивая все обстоятельства, крайисполком пришел к выводу, что нельзя принять к выполнению 414 наказов. В их числе такие, например, как строительство подземного тоннеля под железнодорожной линией в городе Алейске, сооружение средней школы в поселке Байкал Ребрихинского района, где всего лишь 35 дворов и т. п.

Самое большое количество наказов избирателей поступило по улучшению народного образования, здравоохранения и подъему культуры. Это свидетельствует о внимании общественности к обучению и воспитанию подрастающего поколения и, вместе с тем, о тех серьезных трудностях и недостатках, которые имеются в этой области нашей жизни.

За годы семилетки за счет средств государственных капиталовложений в крае построено немало новых школьных зданий — на 120 тысяч ученических мест. Однако темпы школьного строительства далеко отстают от потребностей.

Еще хуже положение с дошкольными учреждениями. Только в городах края насчитывается 33.600 неудовлетворенных заявлений родителей об определении детей в детские ясли и сады.

Вот почему трудящиеся края дали 276 наказов по строительству школ и 37 наказов по строительству детских дошкольных учреждений. Выдвинутая программа настолько огромна по объему и капитальным вложениям, что не может быть выполнена в один-два года.

После тщательного изучения и учета возможностей из 276 наказов принят к исполнению в 1965—1966 годах 161 наказ, а остальные — на последующие годы. Требования о сооружении 26 школ вообще отклонены по причине нецелесообразности, как это отмечалось выше.

Во исполнение наказов уже в текущем году возводятся 92 школы. А всего в крае в стадии строительства находятся 144 школьных здания. Выполняя волю избирателей, большую заботу о школе проявляют Михайловский, Рубцовский и Благовещенский райисполкомы.

Что касается строительства детских учреждений, то в нынешнем и будущем годах советские и хозяйственные органы не смогут осуществить все наказы.

Докладчик обратился с призывом к депутатам взять под свой контроль ход школьного строительства, строго следить за освоением государственных ассигнований, позаботиться о создании необходимых бытовых условий педагогам и воспитателям.

— Все многочисленные и разнообразные наказы избирателей по народному образованию, — говорит т. Кальченко, — можно объединить в один главный наказ: каждому депутату, всем местным Советам, их исполкомам держать в центре своей организационно-массовой работы обучение и воспитание подрастающего поколения, ибо здесь сходятся интересы каждой семьи, каждого коллектива, всех трудящихся нашего края.

На Алтае с каждым годом улучшается охрана здоровья населения. Созданы крупные больницы и поликлиники, сотни врачебных и фельдшерских пунктов. За последние годы получено много новейшего лечебно-диагностического оборудования и медицинского инвентаря, 245 санитарных автомобилей. В крае оказываются все виды специализированной медицинской помощи.

И все же избиратели выражают беспокойство по поводу медицинского обслуживания. Их тревожит плохая материальная база ряда больниц и поликлиник, и поэтому они предлагают построить и капитально отремонтировать 77 зданий.

Большая часть наказов по строительству и ремонту принята к исполнению. Только нынче должны войти в строй помещения на 848 больничных коек. Задача состоит в том, чтобы полностью освоить выделенные на эти цели средства, не повторить горьких уроков прошлого года.

Докладчик доводит до сведения депутатов, что в 1964 году по вине Горно-Алтайского облисполкома, Барнаульского и Каменского горисполкомов остались неосвоенными около 400 тысяч рублей.

Сейчас плохо осваиваются ассигнования на строительство больницы в пос. Южном г. Барнаула, Горно-Алтайского тубдиспансера и других объектов. Крайисполкому, Горно-Алтайскому облисполкому, райисполкомам и горисполкомам, всем депутатам необходимо принять меры, обеспечивающие выполнение строительных планов и ввод в эксплуатацию больниц.

Многие наказы депутатам краевого Совета касаются укомплектования лечебных учреждений врачами и средними медработниками. Это одна из нерешенных проблем. В крае остаются вакантными 470 врачебных должностей, 95 участковых больниц не имеют ни одного врача. Не достает также терапевтов, хирургов, гинекологов, педиатров.

Такое положение с кадрами объясняется прежде всего их текучестью. Основная причина — отсутствие необходимых производственных и жилищно-бытовых условий. В Рубцовск в 1964 году было направлено 11 врачей, а выбыло 26.

Мало интересуется жизнью врачей и их нуждами краевой отдел здравоохранения.

Еще труднее с кадрами средних медицинских работников — не хватает 4.366 человек. По этой причине закрыто 368 фельдшерских пунктов.

Какие меры предпринимает крайисполком? Увеличен прием в медицинские училища. Уже в этом году открываются новые училища в Кулунде и Благовещенке, возрастет в два раза прием в существующих училищах. Перед правительством поставлен вопрос об увеличении контингента учащихся медучилищ на этот год еще на 500 человек.

Задача крайисполкома, Горно-Алтайского облисполкома, райисполкомов и горисполкомов, всех депутатов краевого Совета и общественности состоит в том, чтобы уже в нынешнем году ликвидировать текучесть кадров медиков, создав им необходимые условия.

Трудящиеся городов и сел края дали более ста наказов по улучшению работы учреждений культуры и профессионального искусства. Предложения сводятся, главным образом, к строительству клубов и Домов культуры. Поэтому уже сейчас начато и ведется сооружение 31 клубного здания. Двадцать девять клубов и Домов культуры будут строиться в 1966 году и столько же наказов из-за отсутствия проектной документации принято к исполнению в 1967—1968 годах. Нынче начато также строительство 73 колхозных клубов.

Многое предстоит сделать, чтобы выполнить наказы избирателей по улучшению культурного обслуживания населения. Пример показывают депутаты и общественность Ребрихинского района. Здесь в каждом клубе работают различные кружки, систематически читаются лекции, проводятся тематические вечера, прочно входят в жизнь новые обряды и праздники. Каждый пятый взрослый житель района участвует в художественной самодеятельности, каждый третий является читателем библиотеки.

Долг исполкомов, депутатов всемерно повышать роль клубов, библиотек, театров, музеев в коммунистическом воспитании трудящихся, особенно молодежи, в организации их культурного досуга. Следует развивать и дальше университеты и школы культуры, художественные мастерские, кино и фотостудии. Важно укомплектовать все сельские клубы опытными работниками, через систему курсов и семинаров улучшить подготовку и переподготовку библиотекарей, баянистов, руководителей хоровых, драматических, музыкальных, танцевальных коллективов, проявлять повседневную заботу о создании культпросветработникам необходимых бытовых условий.

В докладе большое место было уделено сообщениям о том, как выполняются наказы избирателей по дальнейшему развитию сельскохозяйственного производства, улучшению кинообслуживания, деятельности службы быта, коммунального хозяйства, связи, строительства и ремонта автомобильных дорог.

Выполнение наказов избирателей — не временная, преходящая кампания. Это — программа повседневной практической деятельности каждого Совета, исполкома, депутата, всех работников советского аппарата. Надо установить строгий контроль за осуществлением мероприятий, намеченных по исполнению наказов, проявлять настойчивость и принципиальность в защите интересов избирателей и, опираясь на самодеятельные организации (домовые и уличные комитеты, женские советы, родительские комитеты при школах), привлекать к выполнению наказов широкие массы трудящихся.

Крайисполком уверен, что все депутаты краевого Совета будут постоянно помнить о том, что народ не только оказал каждому из нас высокое доверие, но и дал свои наказы. Главным и основным из них является наказ верой и правдой, по-ленински служить своему народу, быть активным участником коммунистического строительства.

Каждый руководитель отдела, управления крайисполкома, краевого ведомства, райисполкома и горисполкома обязан иметь у себя, как настольную книгу, наказы избирателей, постоянно и горячо заботиться о претворении их в жизнь. Владимир Ильич Ленин в своей статье «Из дневника публициста» указывал: «Сводка наказов обязательно должна быть в руках каждого члена партии, как необыкновенно ценный материал». Это поможет не в общем и целом, а конкретно и ежедневно знать, как идет выполнение каждого наказа избирателей.

* * *

Чтобы депутаты краевого Совета получили наиболее полное представление о том, как осуществляются наказы избирателей, крайисполком включил в повестку дня сессии отчеты некоторых своих управлений и отделов о выполнении постановления Верховного Совета РСФСР от 5 апреля 1963 года «О дальнейшем улучшении бытового обслуживания населения, повышении качества и расширении ассортимента товаров народного потребления». Как уже сообщала наша газета, с отчетом выступили начальник краевого управления бытового обслуживания населения **Иванов С. В.**, заместитель заведующего отделом коммунального хозяйства **Просвиров В. И** и председатель крайпотребсоюза **Прокофьев И. П.** Содоклад сделал председатель постоянной комиссии краевого Совета по промышленности и бытовому обслуживанию населения депутат **Поляков В. В.**

Депутаты приняли активное участие в обсуждении доклада, отчетов и содоклада.

— В Кулундинской степи, — сказала депутат **Ермакова Э. Ф.**, — за последние несколько лет вырос Кучукский сульфатный комбинат, а рядом с ним — молодой поселок химиков. Государство позаботилось о быте химиков и строителей: у нас многоэтажные благоустроенные дома, хорошие магазины и столовая, хлебокомбинат, возводятся красивый Дом культуры, новый детский комбинат на 140 мест. Наш поселок одним из первых в крае был газифицирован и продолжает благоустраиваться. Значительно расширена сеть местного водоснабжения. Все жители имеют возможность поливать свои огороды и даже в условиях засухи иметь овощи.

Самоотверженным трудом отвечают химики на заботу о них. 19 июня коллектив комбината рапортовал о выполнении шестимесячного плана по выпуску сульфата натрия. До конца месяца сверх шестимесячного плана будет выдано много товарной продукции.

Избиратели поселка дали мне ряд наказов, которые приняты к исполнению, но осуществление их задерживается. Уже давно идет речь о строительстве больницы для рабочих комбината. Нашу просьбу поддержали совнархоз и краевые организации. Но прошла уже половина 1965 года, и становится ясно, что нынче строительство не начнется. И нет никакой гарантии, что не случится так и в будущем году. Это тем более досадно, что уже давно утверждена проектно-сметная документация, выделен участок.

У нас много молодежи. В вечерней школе нынче будет заниматься более 200 человек и в два с половиной раза больше — в дневной. Назрела необходимость создавать среднюю школу. Медлить с этим нельзя, ибо хотят учиться не только дети, но и взрослые. Это закономерное явление нашего времени.

С интересом была выслушана речь депутата **Косачева К. М.**, бригадира колхоза «Россия» Змеиногорского района.

— У нас в районе, — сообщил он, — многое делается по наказам избирателей. Строится 7 школ, из них шесть — силами колхозов, три интерната, два детсада, будет сдано в эксплуатацию семь клубов. На сессии районного Совета был принят трехлетний план культурно-бытового строительства. В выполнении этого плана нам должны помочь краевые организации и ведомства. Пока они помогали нам плохо. Представьте, в таком большом районе, как Змеиногорский, до сих пор нет ни одной строительной организации. Мы не раз обращались к начальнику «Алтайцелинстроя» т. Курлянду с просьбами о создании строительно-монтажного управления, но они не возымели действия.

Далее. «Сельхозтехника» призвана снабжать хозяйства строительными материалами, но она не очень об этом беспокоится. У нас нет ни гвоздей, ни железа, ни цемента. Достаем эти материалы всякими способами.

Назрела необходимость в каждом районе создать единую строительную организацию. Это позволит поставить сельское строительство на индустриальную основу, выполнять в срок наказы избирателей.

Тов. Косачев вносит ряд предложений по улучшению бытового обслуживания. Змеиногорский быткомбинат, говорил он, в частности, обслуживает только город. Почему бы не создать филиалы, которые бы обслуживали и сельских жителей? У нас в колхозе нет даже парикмахерской. Разве нельзя разрешить эту «проблему»?

Слово предоставляется депутату **Губасовой В. М.**, учительнице Калманской школы. В докладе, сказала она, Топчихинский райисполком был подвергнут острой критике за плохое обобщение наказов избирателей. Возвратясь домой, мы сделаем все необходимое, чтобы устранить недостатки.

На территории моего избирательного округа расположен совхоз «Кубанка». В нем живут и трудятся замечательные люди. Они заслуживают большего внимания, чем им уделялось до сих пор. Село Калманка — это бывший райцентр, а обслуживание теперь здесь организовано плохо. Долгое время пустует здание гостиницы. А люди, приезжающие в совхоз, вынуждены ходить по квартирам в поисках ночлега. Приезжает и заезжает же к нам немало.

Жители села и дирекция совхоза просят открыть гостиницу, а коммунальные работники к разумному предложению не прислушиваются.

Весной этого года в новом двухэтажном здании открылся быткомбинат. Сейчас управление бытового обслуживания хочет закрыть его потому, что он не выполняет плана. Почему же закрывать, оставлять сотни людей без услуг? Казалось, правильнее было бы создать условия для выполнения плана — выделить автомашину, чтобы мастера могли ездить в другие отделения совхоза и населенные пункты, создать пункты химчистки, приемные пункты.

Депутат т. **Комолова В. А.** рассказала участникам сессии, как улучшает обслуживание населения Новоалтайский быткомбинат, где она работает швеей.

Горбыткомбинат настойчиво стремится к расширению видов бытовых услуг. Здесь можно сшить самую различную одежду, отремонтировать обувь, по заказу изготовить мебель. Бюро добрых услуг ремонтирует квартиры и выполняет другие сложные работы, открыт прокат детских колясок. Для того, чтобы женщины могли сами шить, при общежитиях имеются столы раскроя. На предприятиях города часто проводятся демонстрации моделей рабочей и выходной одежды. Комбинат открыл 12 пунктов по приему заказов в селах. Результат таков — по бытовому обслуживанию пятимесячный план выполнен на 113 процентов, по товарной продукции — на 124 процента. Себестоимость снизилась на 17 тысяч рублей.

На комбинате особое внимание уделяется качеству продукции: внедряется саратовский метод бездефектной сдачи по первому предъявлению.

Но не все в деятельности комбината гладко. Тов. Комолова ставит вопрос об улучшении дела ремонта сложной бытовой техники и изготовления трикотажных изделий.

Депутат отчиталась перед сессией о том, как она выполняет наказы своих избирателей.

На трибуне заместитель председателя Горно-Алтайского облисполкома т. **Федорин М. Ф.** Советы области, говорит он, всю свою деятельность строят в соответствии с наказами избирателей. Особое внимание уделяется быту. К 1966 году число различных мастерских будет доведено до 250. Бытовым обслуживанием населения занимается около тысячи человек, среди которых много передовиков производства, знающих и любящих свое дело. В ближайшие пять лет объем бытовых услуг против нынешнего года возрастет в 3,5 раза.

Улучшено бытовое обслуживание, главным образом, городского населения и районных центров. Что же касается проживающих в малонаселенных пунктах и, особенно, на животноводческих стоянках, то там уровень бытового обслуживания очень низок. Например, по области на душу населения приходится бытовых услуг 4 руб. 40 коп., в том числе по сельской местности — 3 руб. 15 коп., а в малонаселенных пунктах и на животноводческих стоянках, где проживает 50 тысяч человек, — всего лишь около 50 копеек. Причина в том, что бытовые предприятия с трудом удается приблизить к малодоступным местам. Под мастерские приходится приспосабливать бортовые машины, конные развозки, а нередко мастера садятся верхом на лошадь. Много ли так окажешь услуг, если животноводы разбросаны на 3.700 стоянках?

Нужно принимать решительные меры. Мы просим краевой Совет обратиться с ходатайством к правительству республики, чтобы Горно-Алтайской автономной области выделили комплексные автомастерские; передвижные бани и автолавки на машинах высокой проходимости.

Исполкомы наших Советов не будут, конечно, сидеть, сложа руки, в ожидании помощи. Сейчас повсеместно создаются бригады — решено отремонтировать централизованным путем не менее 500 квартир животноводов. Таков наказ избирателей, и мы его обязательно выполним.

Но кое-что нам сделать просто не под силу. Очень много было наказов по радиофикации. Однако краевое управление связи, согласившись с нашими планами, не торопится их осуществлять. Около 15 тысяч дворов не имеют у нас радио. Не лучше и с телефонизацией.

Большие претензии у алтайцев к автоуправлению. Давным-давно состоялось решение крайкома КПСС и крайисполкома об организации в нашей области дополнительного автохозяйства. Прошло около двух лет, а начальник управления т. Доронин продолжает нас «кормить» обещаниями. Такое отношение к нуждам области со стороны отдельных краевых ведомств мы считаем неправильным и просим крайисполком призвать руководителей к ответу.

Опытом большой организаторской работы депутатов, общественности, руководителей хозяйств по выполнению наказов избирателей поделились депутаты председатель Кытмановского райисполкома **Тишин М. И.**, председатель Каменского райисполкома **Бирюля А. П.**, секретарь Солтонского райкома КПСС **Кузнецов Н. Л.** О задачах депутатов в области народного образования говорил на сессии заместитель председателя крайисполкома депутат **Швец И. М.** Вопросам дальнейшего улучшения бытового обслуживания посвятил свою речь депутат секретарь крайкома КПСС **Голубков А. З.**

На сессии выступили также депутаты **Паскарь А. П., Ларин Н. А., Пожидаева Р. И., Дунин М. С., Чернявская Л. А.** и другие.

По всем вопросам сессия приняла развернутые решения.

ХРОНИКА

II сессия краевого Совета депутатов трудящихся в связи с уходом на пенсию освободила т. **Белова М. П.** от обязанностей начальника краевого управления охраны общественного порядка.

Начальником управления охраны общественного порядка крайисполкома утвержден т. **Дорохов Е. Ф.**

Мир за неделю

ЛОНДОН: РАСТУЩИЕ ПРОТИВОРЕЧИЯ, СЛОЖНЫЕ МАНЕВРЫ

В обстановке противоречий и разногласий проходила в Лондоне с 17 по 25 июня очередная конференция премьер-министров стран содружества наций. В ней участвовали представители 21 страны — четверти поверхности земного шара и около четверти мирового населения, что приблизительно совпадает с масштабами бывшей британской империи. На ее обломках и возникло так называемое содружество наций, объединяющее весьма странный конгломерат государств — империалистических и тех, которые появились сравнительно недавно в результате многолетней и упорной борьбы против империализма.

Многочисленные нити английского финансового капитала — вот главное связующее звено этого объединения. Основное оружие английского империализма в этих странах — солидные инвестиции. Для иллюстрации сошлемся хотя бы на одну страну. Доля английских монополий в иностранных капиталовложениях в Индии превышала в 1961 году 78 процентов. Сохраняя свое влияние в традиционных аграрно-сырьевых отраслях экономики, англичане проникают и в новые — нефтепереработку, машиностроение, химическое производство и т. д. О выгодности подобных операций говорит такой факт: в странах содружества наций английские монополисты получают в 2—3 раза больше прибыли на помещенный капитал, чем в странах Европы или в США.

Противоречия в этом противоестественном союзе с каждым годом сказываются все более отчетливо. Это подтвердила и последняя конференция. Наряду с экономическими проблемами, которые тревожат многих членов содружества (повышение Англией пошлин на импорт, высокие проценты на английские займы, низкие цены на ввозимое англичанами сырье), на конференции неизбежно всплыли такие актуальные политические вопросы, как события во Вьетнаме, обстановка в Южной Родезии, Юго-Западной Африке, португальских колониях. Раздавались требования, чтобы Англия, США и другие страны выполнили решение Совета Безопасности ООН о применении санкций против ЮАР, где господствует расизм. «Южноафриканская проблема, — заявил премьер-министр Сьерра-Леоне Маргаи, — это реальная угроза миру во всем мире». Он настаивал также на экономических санкциях против Португалии и прекращении поставок ей оружия через НАТО.

Большое место в работе конференции заняла проблема английской колонии Южной Родезии, где правительство белого меньшинства установило расистские порядки и угнетает около четырех миллионов африканцев. Представители многих африканских стран требовали немедленного созыва конституционной конференции для передачи власти в Южной Родезии представителям большинства населения.

По многим вопросам лейбористскому правительству Вильсона, которое продолжает колониалистскую, империалистическую политику, унаследова н у ю от консерваторов, пришлось маневрировать.

Предвидя с самого начала, что ему придется выслушать резкие суждения по поводу поддержки Лондоном американского разбоя в Индо-Китае, Вильсон поспешил выступить с идеей отправки от имени стран содружества наций «миссии мира», которую сам он должен был возглавить. Расчет прост: снять с повестки дня критику потворства Англией американской агрессии, а заодно и попытаться утихомирить левое крыло лейбористской партии, ослабить возмущение широких кругов английской общественности. Кроме того — и об этом Вильсону, вероятно, было заблаговременно известно, — против такого маневра не возражал и Вашингтон.

На самой конференции для Вильсона возникли определенные осложнения. Было принято решение направить миссию в составе глав пяти правительств (Англии, Ганы, Нигерии, Тринидада-Тобаго и Цейлона) «в страны, имеющие главное отношение к вьетнамской проблеме», с целью выяснить возможность достижения общей основы для созыва конференции, которая могла бы привести к установлению мира во Вьетнаме. Но представитель Цейлона отказался войти в состав миссии. Президент Танзании Ньерере высказался против всей затеи, а представитель Кении возражал против участия в миссии Англии или любой другой страны, связавшей себя обязательствами во вьетнамском вопросе. Президент Ганы Нкрума заявил, что Австралия должна отозвать свои войска из Южного Вьетнама, а Новой Зеландии следует прекратить отправку туда своих войск. Он также предложил, чтобы конференция содружества наций потребовала от США прекращения воздушных налетов на территорию ДРВ.

Советский Союз, когда к нему обратились с просьбой принять такую миссию, дал весьма убедительный ответ: во-первых, обращаться нужно к правительству той страны, которая является главной жертвой агрессии — к правительству ДРВ, а также к Национальному фронту освобождения Южного Вьетнама, во-вторых, было бы логично, если бы миссия использовала свое влияние и потребовала от правительства США немедленного прекращения вооруженной интервенции и вывода американских войск из Южного Вьетнама, прекращения агрессивных действий против ДРВ. Ведь именно США несут ответственность за эту агрессию. «Что касается Советского Союза, — говорится в советском ответе, — то его никто на ведение переговоров по урегулированию во Вьетнаме не уполномочивал, и Советское правительство не намерено вести такие переговоры».

Консервативная английская газета «Скотсмен» резонно заметила, что «мирное наступление английского премьер-министра... выглядит как плохо продуманная авантюра».

ВАШИНГТОН: ОБОРОТНАЯ СТОРОНА

Не проходит и дня, чтобы высокопоставленные официальные деятели Вашингтона не выступали с успокоительными заявлениями относительно состояния и ближайших перспектив американской экономики. «Маловероятно, — заявляет главный экономический советник президента Гарднер Экли, — что экономическая машина Соединенных Штатов перегреется, перекипит или что у нее кончится бензин». На этот счет, однако, в самих США, в том числе и в официальных кругах, существуют различные мнения. Иначе вряд ли сам президент и его ближайшие советники проводили бы так часто заседания и совещания для обсуждения состояния экономики и финансовых проблем. Внешним проявлением тревоги деловых кругов служит та лихорадка, которая в мае и июне неоднократно охватывала нью-йоркскую биржу. В качестве главной причины этой лихорадки указывают на застойное состояние американской экономики в последние месяцы и на широко распространившиеся в связи с этим в стране опасения, что наблюдавшийся сравнительно длительное время подъем подходит к концу. Указывают на инфляционные тенденции — рост цен, повышение стоимости жизни. Ссылаются на огромный рост потребительского кредита, сокращение сбыта ряда товаров, включая автомашины, замедление темпов жилищного строительства и на ряд других факторов. Вопреки утверждениям Экли, их можно истолковать как появление признаков «перегрева» экономической машины.

Такой авторитетный в этих вопросах человек, как председатель федеральной резервной системы У. Мартин выступил с заявлением о «тревожном сходстве» нынешнего положения с тем, которое предшествовало сильнейшему экономическому кризису начала 30-х годов. Это, естественно, подлило масла в огонь и вызвало на бирже форменную панику. Ее пришлось тушить с помощью целого потока утешающих речей и высказываний представителей Белого дома и различных ведомств.

Представители военнопромышленных монополий, которые в первую очередь в этом заинтересованы, откровенно подчеркивают, что авантюристический курс на усиление напряженности, расширение войны во Вьетнаме предвещает дальнейший рост военных расходов, а следовательно, и новое искусственное стимулирование экономики.

Бывший министр по делам сухопутных сил Ф. Пэйс, выступая несколько лет назад на съезде американской ассоциации банкиров, говорил о благотворном влиянии на бизнес огромных военных расходов. Такие расходы, по его уверению, следует приветствовать «по одним лишь причинам экономического характера как стимул для национального обмена веществ». Аналогичную речь перед банкирами в Нью-Йорке произнес недавно и нынешний посол США в Сайгоне генерал Тэйлор. Он дал понять, что дополнительно ассигнованные 700 миллионов долларов на расширение агрессии во Вьетнаме — лишь начало увеличения военного бюджета США. Конечно, Тэйлор не говорил о том, что, как показал опыт, взвинчивание военных расходов создает другие проблемы: дефицит государственного бюджета увеличивается, растет инфляция. Но об этом банкиры знают лучше Тэйлора.

В «большой» американской прессе нет сейчас недостатка в предложениях, призванных решать возникающие экономические и финансовые проблемы за счет трудящихся. Газета «Вашингтон пост», например, пишет, что «было бы меньше оснований для беспокойства по поводу инфляции», если бы профсоюзы проявляли больше «сдержанности в своих требованиях». В таком же духе высказалась и «Нью-Йорк таймс», выражающая недовольство «нажимом» со стороны рабочих.

Монополиям хотелось бы беспрепятственно наступать на жизненный уровень трудящихся, что гарантировало бы им еще более высокие прибыли. Но добиться такого положения они не могут из-за растущего в стране сопротивления. Об этом, в частности, свидетельствует и забастовочная борьба трудящихся США. Только за первые четыре месяца нынешнего года в стране состоялось 1.280 забастовок — значительно больше, чем за этот же период в прошлом году. Число участников забастовок за это же время возросло почти на полмиллиона. Крупные забастовки проходили в мае и в июне.

Газета «Уолл-стрит джорнэл» предсказывает, что увеличение военных расходов ставит под вопрос ассигнования на многие внутренние гражданские цели и в первую очередь ассигнование весьма скромных сумм, отпущенных на борьбу с нищетой и на создание так называемого «великого общества», которое нынешний президент США так широковещательно рекламировал в ходе прошлогодней предвыборной кампании.

Прогрессивный американский публицист Джордж Моррис предупреждает: «Если в результате напряженной обстановки, созданной в Юго-Восточной Азии, США опять окажутся на грани большой войны, не понадобится почти никакого нажима на конгресс, чтобы он стал ассигновывать новые миллиарды на военные цели и отмерять пипеткой средства, расходуемые на внутренние нужды». Такова оборотная сторона агрессивного внешнеполитического курса Вашингтона.

И. ЛАПИЦКИЙ.
(ТАСС).

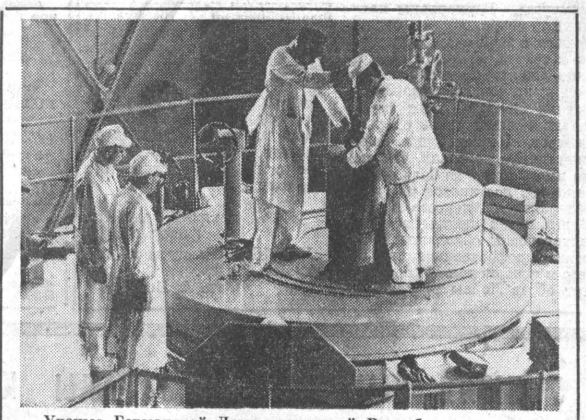

Ученые Германской Демократической Республики ведут большую исследовательскую работу в области мирного использования атомной энергии.

НА СНИМКЕ: у реактора Центрального института ядерных исследований в Россендорфе (близ Дрездена).

Фотохроника ТАСС.

ДЕНЬ СОВЕТСКОЙ МОЛОДЕЖИ

Праздник молодости

В торжественном марше пронесли юноши и девушки по стадиону знамена спортивных обществ. Парадом сильнейших открылся спортивный праздник юности Бийска. В силе, ловкости состязались юные мастера кожаного мяча. На ринг вышли боксеры и борцы, соревновались легкоатлеты.

В местах отдыха, за городом—всюду веселье, задорные игры, песни и пляски. На опушке соснового леса провели свой праздник, посвященный Дню советской молодежи, строители треста № 122. Накануне в субботу они досрочно завершили полугодовую программу. Двойной повод для радости и веселья.

В честь праздника молодости на втором километре Чуйского тракта состязались лучшие автомобилисты. В классе машин ЗИЛ-585 победу одержал досаафовец Иван Клименко, на других марках машин лучшее время показали В. Найденов и В. Карманов. Победителям присвоено звание чемпионов спартакиады города за 1965 год.

О. САЙК.
(Наш соб. корр.).

г. Бийск.

МИНУВШЕЕ воскресенье в Барнауле можно назвать песенным — так много песен звучало в этот день. Это праздновался День советской молодежи. Он превратился в грандиозный концерт. Сценой для этого концерта были улицы. Кулисами —стоявшие на площадях автобусы, а участниками — все, кто умел веселиться.

Пляж «Лапа». Здесь барнаульцы встретились с богом морей — Нептуном. Он вышел со своей свитой прямо из воды и дал старт празднику. В честь Дня молодежи состоялись на Оби соревнования по гребле и водномоторному спорту.

Потом все переместилось в город, где уже и так на открытых эстрадных площадках кипело веселье. Перед зрителями выступали самодеятельные артисты клуба Западного поселка, Дома культуры училищ профтехобразования... Особенно большой успех выпал на долю танцовщиц известной на весь край балетной труппы народного театра меланжевого комбината.

Финишировал праздник молодости поздно вечером на площади Советов. Сюда сошлись украшенные колонны трех районов города. Здесь же состоялся митинг. На нем за активное участие в проведении Дня молодежи в Барнауле награждены почетными грамотами горкома ВЛКСМ комсомольцы треста «Барнаулжилстрой», заводов котельного, мехпрессов, комбината химических волокон и других коллективов.

В. ОЛЕНИН.

НА СНИМКЕ: праздничное шествие на улицах Барнаула.
Фото А. Петрова.

ТОРГОВЛЯ

ПАВЛОВСКАЯ, РАЙОННАЯ

Три дня, с 25 по 27 июня, на окраине районного поселка Павловска, в сосновом бору, на берегу пруда, было особенно многолюдно. Здесь состоялась районная ярмарка. В пятидесяти павильонах шла торговля промышленными и продовольственными товарами, книгами. Торговые организации и хозяйства района предложили большой выбор товаров и продуктов.

На ярмарке играли оркестры, выступали коллективы художественной самодеятельности района.

Тысячи людей посетили Павловскую ярмарку. Они сделали не только многочисленные покупки, но и хорошо повеселились, отдохнули. За три дня на ярмарке было продано товаров на 150 тысяч рублей.

ТЕАТР

И ВНОВЬ ВСТРЕЧА С БОЛЬШИМ ИСКУССТВОМ

Прошел последний балетный спектакль новосибирцев, и на сцене краевого драматического театра зазвучала опера. И вновь барнаульцы встретились с настоящим большим искусством.

Оперу Верди «Риголетто» мне приходилось слушать не раз в исполнении различных творческих коллективов, и среди них спектакль Новосибирского театра занимает одно из лучших мест. Партию Риголетто исполняет Дмитренко. Артист обладает богатыми вокальными и сценическими данными, но хотелось бы увидеть больше нюансов в раскрытии этого сложного образа.

Сильный, красивого тембра голос у Косова, исполняющего партию Монтероне, но его сценическая и музыкальная скованность вызывает сожаление. В целом же спектакль получился ярким, интересным. Большая заслуга принадлежит в этом хору.

Пожалуй, самую большую слушательскую аудиторию имел спектакль «Искатели жемчуга». Барнаульцы получили возможность ознакомиться с этой оперой не только в театре, но и по телевидению. Спектакль умело поставлен, красочно оформлен. «Искатели жемчуга» идет далеко не на каждой сцене оперных театров. Новосибирцы своим спектаклем доказали, что опера имеет право на большее количество постановок в стране. Понравился Алексеев в роли Зурги, певец сценически очень интересный, обладающий высоким профессионализмом, Надир в исполнении Райцина. А вот образ Лейлы раскрыт певицей Жуковой, на мой взгляд, недостаточно убедительно и эмоционально.

И снова хочется вернуться к разговору о хоре Новосибирского театра. В Барнаул он приехал в далеко не полном составе и тем не менее звучит прекрасно. Чувствуется большая, по-настоящему творческая работа главного хормейстера театра С. Н. Легкова, молодого, талантливого музыканта. Хочется отметить солистов оркестра: Шмарева (партия гобоя) и Штемцеля (виолончель).

Но, пожалуй, самое сильное впечатление произвел на меня «Дон Жуан». Спектакль очень живо, стилистически выдержанно поставлен режиссером Пасынковым и великолепно исполнен артистами и оркестром театра. В нем трудно выделить лучших — хорош Дон Жуан в исполнении Федосеева, яркий образ Лепорелло создал заслуженный артист республики Левицкий. Певец обладает чудесным голосом, мастерством, музыкальностью, необыкновенно убедителен. Лаконично художественное оформление спектакля. Оно дополняет действие, создает нужную атмосферу.

Успешно прошли в Барнауле гастроли Новосибирского академического театра оперы и балета. И мы прощаемся с ним с надеждой встретиться еще и еще.

В. ЧАЧИН,
дирижер краевой филармонии.

НА СНИМКЕ: сцена из оперы «Дон Жуан».
Фото А. Петрова.

САДОВОДСТВО

Первые ягоды

В садах Алтая созрела земляника. Несколько центнеров свежих, ароматных ягод уже поступило в столовую курорта «Белокуриха». Их прислали садоводы совхоза «Мичуринец» Алтайского района. Земляничная плантация здесь достигла нынче трех гектаров.

Начали собирать душистую викторию в садах Барнаула, Бийска и других городов и сел края. Скоро свежие ягоды появятся в детских садах, пионерских лагерях, домах отдыха, магазинах.

ВЫСТАВКА

Алтай целинный

В субботу, 26 июня, в выставочном зале Барнаульского городского парка открылась персональная выставка художника Андрея Григорьевича Вагина. На ней представлены 72 его работы—графика и живопись.

Художник живет на Алтае с 1953 года. Его приезд совпал с началом освоения целинных земель. Захваченный романтикой и героизмом тех незабываемых лет, А. Вагин целиком отдался теме покорения новых просторов, стал певцом сильных, мужественных и упорных людей. Он месяцами жил вместе с покорителями целины. Видел, как забивали первый кол в заснеженной степи на месте будущего совхозного поселка, прокладывали первую борозду на непаханой земле, снимали первый целинный урожай.

Художник создал большую, яркую серию графических рисунков «Алтай целинный». «Едут новоселы», «На новые земли», «Весна целинная», «Первая веха», «Первая палатка», «Целинные просторы», «К тракторам на смену», «На целинных проселках», «Целинный хлеб», «В непогоду», «Перед дождем», «Семья целинников», «Строители-целинники» — вот лишь небольшой перечень картин и рисунков А. Вагина, представленных на выставке. Посмотрите их. Тот, кто был свидетелем и участником покорения новых земель, отчетливо припомнит те годы, кто никогда не бывал на целине, ярко представит себе величие и героизм дел целинников.

На снимке: А. Г. Вагин беседует с посетителями выставки. Фото В. Лебедева.

СПОРТ

6:0—ЭТО ВНУШИТЕЛЬНО

Свой третий отборочный матч чемпионата мира футболисты сборной команды СССР выиграли 27 июня у команды Дании — 6:0 (1:0). Дебют матча закончился на девятой минуте, когда Хусаинов, использовав ошибку защитника датчан, открыл счет.

Гости упорно сопротивлялись атакам нашей сборной. Попытки вывести своего лидера Матсена на завершающий удар успеха не имели. Опасного датского форварда нейтрализовал наш центральный защитник Шестернев.

После смены ворот датчане капитулировали. Уже на второй минуте счет удвоил Метревели. А затем Воронин, дебютант сборной страны Баркая, Месхи и снова Баркая довели результат до разгромного — 6:0.

Наша команда победила, набрав шесть очков из шести возможных. Впереди у нее матчи на чужих полях. Там будет труднее. Теперь положение в седьмой отборочной группе чемпионата мира таково:

	И	В	Н	П	М	О
1. СССР	3	3	0	0	11:2	6
2. Греция	4	2	0	2	8:9	4
3. Дания	3	1	0	2	3:10	2
4. Уэльс	4	1	0	3	5:6	2

(ТАСС).

ПЯТЫЙ ГОЛ

Десять игр первого круга барнаульский «Темп» провел без поражений. В ворота алтайских футболистов было забито всего четыре мяча. Пятый гол влетел в сетку темповских ворот в минувшую субботу на четырнадцатой минуте встречи с командой «Авангард» (Комсомольск). Этот мяч принес гостям победу и вывел их в группу лидеров розыгрыша.

Как это ни обидно, приходится признать, что на этот раз гости переиграли хозяев поля. И дело отнюдь не в жесткой, а часто и грубой манере игры «Авангарда». Решающую роль сыграли умение атаковать на высокой скорости, стремление ударить по воротам из любых, даже, казалось бы, невыгодных положений и, наконец, стремление к победе, спортивный азарт, без которого трудно представить настоящий футбол.

Наша команда играла на этот раз явно ниже своих возможностей. Перечень очевидных или менее заметных для болельщиков ошибок ничего не даст: о них знают и сами футболисты, и, тем более, тренеры. Более серьезную тревогу вызывает какой-то разлад в команде, которая на поле выглядит не коллективом, а чисто арифметической суммой игроков. Чувство локтя, желание не только самому выполнить тот или иной технический прием, но и помочь товарищу сыграть хорошо, ответственность каждого за всех, а всей команды за каждого в отдельности—вот чего, к сожалению, не увидели зрители в игре «Темпа». Этим, в какой-то мере, можно объяснить и боязнь завершающего удара, вернее, опасение промахнуться: по воротам «Авангарда» били редко и неуверенно.

Тренеры «Темпа» в этой встрече заменили трех полевых игроков, но внести перелома в игру не удалось. Появление во втором тайме на поле Б. Брыкина вызвало, правда, оживление в игре нашей команды, а заодно и на трибунах, но это, к сожалению, оказалось только кратковременным психологическим эффектом.

Итак — проигрыш, первый в этом сезоне. Конечно, рано или поздно это должно было случиться, ибо мяч, как говорят, круглый, и отчаиваться нет смысла. Сейчас положение в нашей зоне почти не отличается от начального момента розыгрыша: как минимум, у восьми команд, из которых одна — «Луч» — имеет шестнадцать, а пять — по пятнадцать очков, есть реальнейшие возможности захватить лидерство. Впереди у «Темпа» грозные соперники — «Луч» и «Армеец». Доброжелательный и объективный разбор недостатков, укрепление товарищества и взаимопонимания в команде, более упорные тренировки, направленные на улучшение физической подготовки игроков, — таков, думается, путь к верхней ступеньке турнирной таблицы.

П. НИКОЛЬСКИЙ.

ПОГОДА

КАКИМ БУДЕТ ИЮЛЬ?

Обычным, в смысле — теплым, ожидают июль на большей части европейской территории Союза, на побережье Кавказа и на севере Средней Азии и теплее обычного — на юге Украины, в Молдавии, Закавказье, Западной Сибири, Казахстане и Туркмении, в Приморском крае и Магаданской области. Наоборот, холоднее обычного он будет в Мурманской области и Восточной Сибири, на востоке Средней Азии.

Много дождей выпадет на севере европейской территории Союза и в Сибири, на Северном Кавказе, Черноморском побережье Кавказа, а также в Хабаровском и Приморском краях. Мало — на юге европейской территории Союза, в Западной Сибири и в Магаданской области.

На европейской территории Союза — благоприятна для отдыхающих первая половина и последняя пятидневка июля. В ее Центре и на Востоке, на Украине и в Молдавии — малооблачно, без существенных осадков. К сожалению, в четвертой и пятой пятидневках погода ухудшится: переменная облачность, местами кратковременные дожди с грозами. В Прибалтике и Белоруссии почти весь месяц ожидают неустойчивой погоды.

На Южном берегу Крыма и на Черноморском побережье Кавказа ясно и сухо —в первой и третьей пятидневках, в остальное время — переменная облачность, кое-где кратковременные дожди и грозы, жара в середине месяца. Правда, и в остальное время достаточно жарко.

В Западной Сибири ожидается переменная облачность, мимолетные дожди и грозы. На юге длительное прояснение в третьей и шестой пятидневках, в остальное время — жарко — до 29—35 градусов. На севере чуть прохладнее.

В Восточной Сибири также переменная облачность, с дождями и грозами. Жарко преимущественно в первой декаде. Значительно понизится температура в середине месяца, а также в третьей декаде. Малооблачно в Якутии и на севере Красноярского края в первой и пятой пятидневках.

На севере Казахстана —сравнительно частой будет переменная облачность, с дождями и грозами. В первой, третьей и пятой пятидневках ветер усилится до штормового, местами пыльные бури.

В Средней Азии преимущественно малооблачная, жаркая погода, без осадков. Немного ливней и гроз лишь в начале месяца, чаще в Киргизии.

На Дальнем Востоке будет преобладать облачная погода, с прояснениями. Кратковременные дожди в Приморском крае, на Сахалине и на Камчатке, местами грозы. В Амурской области сухо будет во второй пятидневке и в конце месяца, в Приморском крае — в четвертой пятидневке. Высокая температура ожидается в Амурской области во второй пятидневке и в конце месяца, в Хабаровском крае—в начале месяца, в третьей и четвертой пятидневках, в Приморском крае — в начале и во второй половине месяца.

Хая РАФАИЛОВА,
научный сотрудник Института прогнозов.
(АПН).

Ночью из стратосферы

В ночь с 25 на 26 июня советские парашютистки С. Власова, А. Кенсицкая, Л. Масич, Н. Грищенкова, О. Рукосуева, А. Малышева, Л. Кулешова, Г. Сарыгина и Н. Басова совершили групповой затяжной прыжок. Покинув самолет АН-12 на высоте 12.080 метров, они пролетели в свободном падении 11.280 метров. Это новые мировые достижения.

(ТАСС).

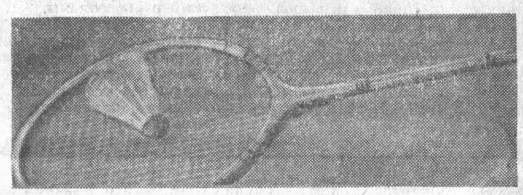

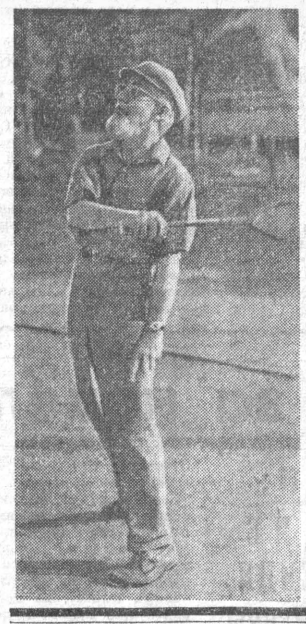

ИГРАЙТЕ В БАДМИНТОН

Волан, ракетка и сетка. Небольшая площадка, азарт и молодость... Полноте, неужели последнее — самое главное? Ведь человека, который изображен на этой фотографии, молодым назвать никак нельзя. Однако и он с увлеченностью юноши играет в новую игру, которая пришла в Барнаул.

Бадминтон...

В него играют космонавты, альпинисты, люди других профессий. Бадминтон — помесь волейбола и тенниса. Он завезен в СССР из Юго-Восточной Азии всего несколько лет назад, но уже стал популярным во многих городах Союза.

Городской парк организовал первые соревнования бадминтонистов. Цель соревнования — ознакомить с правилами игры...

Итак, играйте в бадминтон!..

НА СНИМКЕ: 63-летний художник меланжевого комбината Игорь Владимирович Нарбут играет в бадминтон.

Текст и фото В. ШИШВАТОВА.

ПРОГРАММЫ АДРЕСА РЕКЛАМА

Театр

Гастроли Карагандинского драматического театра имени К. С. Станиславского

(в помещении краевого драматического театра).

Сегодня и завтра — **«Свадебное путешествие».** В 7-30.

Кино

«РОССИЯ». «Авария». В 9-30, 10, 11-15, 11-45, 1, 1-30, 2-45, 3-15, 4-30, 5, 6-15, 6-45, 8, 8-30, 9-45, 10-15.

«РОДИНА». «Авария». В 10, 11, 12, 1, 2, 3, 4, 5, 6, 7, 8, 9, 10.

«ОКТЯБРЬ». «Лушка». В 10, 11-45, 1-30, 3-15, 5-15, 7, 8-45, 10-15.

Летний кинотеатр на ВДНХ. «Развод по-итальянски». В 1, 3, 5-30.

«ПЕРВОМАЙСКИЙ». «Лушка». В 11, 11-40, 12-40, 1-20, 2-20, 3, 4, 5, 5-40, 6-40, 7-20, 8-20, 9, 10.

На удлиненном сеансе в 9 вечера **«Сияющий город».**

Детский кинотеатр «ОГОНЕК» (в помещении кинотеатра «Первомайский»). «Ивана в нападении». В 9-30, 10. **«Лушка».** В 11.

«АЛТАЙ». «Цветок в пыли» (в 2-х сериях). В 1, 2, 3, 6, 9.

«ЧАЙКА». «Цветок в пыли» (в 2-х сериях). В 12, 3, 7, 10.

Клуб МЕЛАНЖЕВОГО КОМБИНАТА. «Ключи от неба». В 3, 5, 7, 9.

Клуб ЗАПАДНОГО ПОСЕЛКА. «Авария». В 3, 5, 7, 9.

Цирк

Сегодня и ежедневно—большое цирковое представление в 2-х отделениях, при участии Т. Дуровой с группой дрессированных животных. Начало в 7-30 вечера. По воскресеньям три больших представления. Начало в 12, 3 ч. дня и в 7-30 вечера. Касса работает с 9 ч. утра.

Адрес цирка: Барнаул, пл. Советов.

В эфире

8.00 — Последние известия. **8.20** — По страницам краевых газет. **8.38**— «Пионерская зорька». **9.00** — По страницам газет «Правда» и «Известия». **9.15** — Поет хор мальчиков под управлением А. Свешникова. **17.00** — Кантата П. Чайковского «Москва» (по горсети). **17.30** — Объявления (по горсети). **17.45** — Передачи на научные темы. **18.00** — Программа радиостанции «Юность». **19.00** — Последние известия. **19.15** — Музыкальный радиоочерк «На всю жизнь». **19.30** — Передача «Когда рабочий день окончен». **19.45** — Концерт «В этот вечер». **20.00** — «Юность Алтая». Программа краевого радио для молодежи. **20.40** — Говорят партийные вожаки.

Телевидение

18.00— «Устремленные в завтра». Телевизионный очерк. **18.40** — Телевизионные известия. **18.55**— Киножурнал. **19.05** — «Навстречу Дню здоровья». **19.45** — Киноочерк «Десятиборцы». **20.05** — «Химик». Телевизионный клуб. **21.05** — Художественный фильм «Чудак-человек». **22.15** — Показывает Свердловская студия телевидения: телеочерк «Город Свердлова» и телефильм «Будьте веселы».

Лекции

Клуб меланжевого комбината (лекционный зал). Лекция «Международное положение).

Начало в 6 час. 30 мин. вечера.

Клуб железнодорожников. Лекция «Перспектива развития Барнаула».

Начало в 7 час. вечера.

Редактор Н. ДЕВЯТЬЯРОВ.

5 ИЮЛЯ ВЫХОДИТ НА ЭКРАНЫ КИНОТЕАТРОВ В ГОРОДАХ КРАЯ ДВУХСЕРИЙНЫЙ ХУДОЖЕСТВЕННО-ДОКУМЕНТАЛЬНЫЙ ФИЛЬМ

„ВЕЛИКАЯ ОТЕЧЕСТВЕННАЯ...“

Это киноэпопея о Великой Отечественной войне, создана на высоком идейно-художественном уровне. Фильм является крупнейшим произведением советского документального киноискусства. Многие в этом фильме увидят фронтовых друзей, вдовы—мужей, мать—давно оплаканного сына...

Создатели этой прекрасной киноповести—лауреаты Ленинской премии писатель Сергей Смирнов, режиссер Роман Кармен.

Фильм поставлен на Центральной студии документальных фильмов.

Типография издательства «Алтайская правда». г. Барнаул, ул. Короленко, 105.
АГ 01771. Заказ № 3540. Тираж 150.000.