НАВСТРЕЧУ ДНЮ СТРОИТЕЛЯ

# ...НЬШЕ СРОКА

...тно, коллектив Алей-...вижной механизиро-...лонны № 5 треста ...нстрой» выполнил ...одовой план за пять ...Этот опыт ускорения ...роительства позволил ...колонны принять по-...ленные обязательства. ...ся и приводятся в ...полнительные резервы ...сти. Рабочие и инже-...ческие работники да-...ко Дню строителя ...восьмимесячную про-...аче говоря, срок выполнения плана восьми месяцев будет сокращен на двадцать два дня.

Сейчас и в других коллективах трестов «Целинстроя» ширится соревнование за достойную встречу праздника строителей. Сельские строители следуют примеру четвертой механизированной колонны треста «Барнаулцелинстрой», коллектив которой взялся досрочно выполнить восьмимесячную программу.

Б. ИВАНОВ,
секретарь партийной организации «Алтайцелинстроя».

# ...ует!

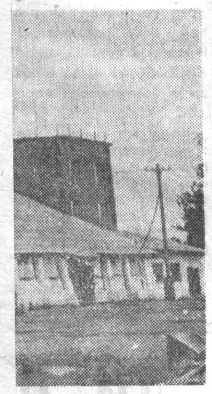

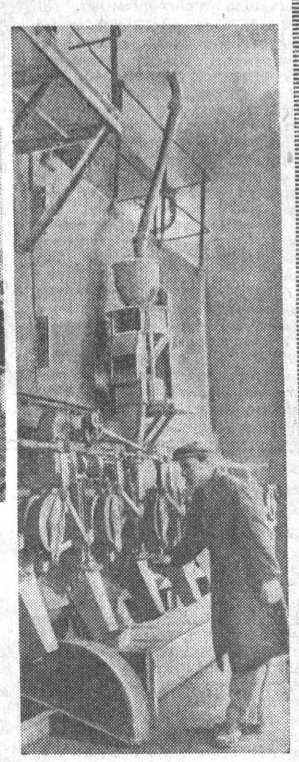

Дозаторное помещение.

...ногом. На микро-...и превращаются в ...з тщательно смеши-...екарской точностью ...втоматически микро-...каждый килограмм ...ов корма в сутки. ...логический процесс на но-...вдприятии прост. В про-...помещении расположены ...яда огромные металличе-...нкеры, которые загружа-...энточным транспортером: две линии бункеров — зерном, третья линия «мягкими» продуктами: отрубями, рыбной, мясокостной или хвойной мукой, в зависимости от рецепта приготовляемого корма. Загрузка может вестись как из железнодорожных вагонов, так и из грузовых машин автопрокидывателем.

Для жмыха, мела, соли имеется своя транспортная линия. Эти продукты тщательно дробятся специальной дробилкой и автоматически направляются по норням в главный корпус, где и производится приготовление корма.

Зерновые продукты взвешиваются на автоматических весах и также измельчаются на вальцовом станке и молотковой дробилке. Дальше их путь по норням — вниз на дозаторную установку. Здесь — главная кухня приготовления корма. Дробленые зерно, мел, жмых и т. п., а также «мягкие» продукты заполняют отдельные бункеры — их восемь.

Теперь все зависит от умения главного «повара»—дозаторщика. У каждого бункера — регулирующее устройство, с помощью которого дозаторщик может увеличить или уменьшить обороты шнека, подающего кормовые продукты в смесительный шнек. А их должно поступать туда строго по рецепту — ни грамма меньше, ни грамма больше.

Корму нужна и «приправа» — микроэлементы, антибиотики, витамины. Смеси готовятся лаборан-...ю. По норням он по-...дается на ленточный транспортер, а затем — в бункеры. Под них подходит грузовик, открывается люк, и корм самотеком заполняет кузов. Дальше его путь — на фермы.

На заводе все производственные процессы механизированы. И рабочих требуется немного — четыре человека в смену.

Проектанты позаботились и об условиях труда. Специальные пылеулавливающие устройства почти полностью исключают загрязненность воздуха. Пыль не попадает в производственные помещения, не выбрасывается она и в атмосферу, а собирается в отстойниках. Чтобы в корм не попали металлические предметы, установлены магнитные фильтры.

В ближайшие годы таких комбикормовых заводов в крае будет построено двенадцать, в основном, на хлебоприемных пунктах. И обслуживать они будут молочные, свиноводческие и птицеводческие фермы. Здесь можно приготовлять корм по всем рецептам, разработанным научно-исследовательскими институтами.

Для хозяйств такие заводы удобны. На производство одного центнера комбинированного корма требуется лишь половина фуражного зерна, а по питательности он намного полноценней обычного фуража— в нем есть все необходимое для нормального развития животных. Пользуясь комбикормом, можно сэкономить товарное зерно, предназначенное на фураж, и сдать его сверх плана по повышенным закупочным ценам. И хозяйству прибыль, и государству выгодно.

О. МИХАЙЛОВ.
Фото А. Калабухова.
р. п. Троицкое.

Отсюда готовый корм отправляется на фермы.

## ЖЕЛАННЫЕ ГОСТИ

Желанными гостями рабочих деревообрабатывающего завода стали врачи поликлиники № 5. Они помогают налаживать культуру производства, вести борьбу с травматизмом и улучшать санитарные условия на предприятии. Часто выступают у нас с лекциями врачи А. С. Изранова, Е. Г. Калугина и Е. А. Ена.

Недавно хирург Г. С. Забродин, зубной врач Ю. Г. Голощапов, терапевт Н. П. Панфилова и невропатолог Ю. Н. Петрова провели на заводе «час вопросов и ответов». Рабочие получили разъяснения по всем интересующим их темам.

А. ПИЛИПЕНКО,
начальник цеха № 1 деревообрабатывающего завода.
г. Барнаул.

...ам сорок... ... к земледельцам области, — будет нашим лучшим вкладом в практическое осуществление решений мартовского Пленума ЦК КПСС».

Такой же глубокой заботой об урожае, об умножении продовольственных ресурсов государства проникнуто патриотическое начинание колхозников молдавской сельхозартели «Маяк». Они борются за то, чтобы получить с каждого гектара не менее 20 центнеров зерна. К выходу в поле здесь уже готовы все жатки и комбайны: в колхозе детально продумана организация уборочных работ, определена система оплаты труда, которая обеспечивает материальную заинтересованность механизаторов в быстрой и доброкачественной уборке урожая.

Эти и многие другие начинания и обязательства передовых тружеников деревни свидетельствуют о горячем стремлении сделать в нынешнем году крупный шаг вперед по пути подъема сельского хозяйства.

Особенность предстоящей уборки в том, что во многих районах страны заметно расширены площади под посевами колосовых и крупяных культур. В короткие сроки надлежит скосить и обмолотить зерновые на десятках миллионов гектаров. Для этого механизаторы имеют большие возможности. Парк уборочных машин пополняется новой техникой. Уже к началу жатвы колхозы и совхозы получат свыше 36 тысяч новых высокопроизводительных комбайнов, тысячи широкозахватных жаток. В распоряжении сельских тружеников — мощный парк машин: почти полмиллиона зерновых комбайнов и более 350 тысяч жаток. Задача состоит в том, чтобы отлично подготовить технику, вручить каждый агрегат в умелые руки, создать механизаторам необходимые условия для высокопроизводительного труда.

В нынешнем году ремонт уборочных машин идет более организованно, чем прежде. Но все же далеко не везде используются возможности для ускорения его. За последнее время укрепилась ремонтная база, вступили в строй десятки специализированных мастерских и цехов, увеличилось поступление запасных частей. Поэтому темпы ремонта могли быть более высокими. К началу июня отремонтирована лишь третья часть комбайнов и жаток. Медленно готовят технику к уборке и те районы, где до наступления жатвы хлебов остались считанные дни. Так, в колхозах и совхозах Ставропольского края в строй действующих еще не поставлено около полутора тысяч комбайнов и свыше двух тысяч жаток. В хозяйствах Саратовской области в рабочее состояние приведена лишь четвертая часть комбайнов и пятая часть жаток. Тысячи машин еще не вышли на линейку готовности на Кубани, в Одесской, Херсонской и других южных областях Украины. Не завершен ремонт машин в республиках Средней Азии, а ведь уборка зерновых здесь уже началась.

Одна из причин отставания с подготовкой уборочной техники— слабая организация труда механизаторов. Во многих хозяйствах не все комбайнеры и машинисты жаток заняты в мастерских, часть механизаторов используется на второстепенных работах. Специалисты колхозов и совхозов, отделений «Сельхозтехники» не всегда осуществляют действенный контроль за качеством ремонта, соблюдением графика выпуска готовых машин. Именно вследствие этих причин в Ростовской области, например, до сих пор остается в неисправном состоянии более трех тысяч комбайнов и пяти тысяч жаток. В результате проведенной здесь недавно проверки были вскрыты факты низкого качества ремонта уборочной техники.

В ряде мест подготовка к уборочным работам затягивается из-за недостатка запасных частей. Многие промышленные предприятия оказались в долгу перед сельскими тружениками. Барнаульский моторный завод, к примеру, задержал поставку головок блока цилиндра, кулачковых валиков и других деталей к комбайновым двигателям. Не выполнили заказа колхозов и совхозов на изготовление клиновидных ремней Курский, Ленинградский и Свердловский заводы резино-технических изделий. А ведь из-за отсутствия этих ремней в прошлом году в разгар уборки простаивали тысячи агрегатов. Заволжский моторный завод Куйбышевского экономического района задолжал много деталей для машин, занятых на хлопковых плантациях.

Уборка урожая — важная народнохозяйственная задача. Она должна решаться усилиями всех тружеников деревни при самой активной помощи работников промышленных предприятий. Дело чести коллектива каждого предприятия— своевременно выполнить заказ сельского хозяйства, дать колхозам и совхозам все необходимое для образцового проведения уборки и продажи хлеба государству.

Чтобы производительно использовать уборочную технику на полях, необходимо доверять ее только квалифицированным, хорошо обученным людям. Прямая обязанность руководителей хозяйств — позаботиться о том, чтобы каждый агрегат был укомплектован для работы в две смены, чтобы все механизаторы в совершенстве владели передовой технологией и обеспечили полную нагрузку машин. В этом году за штурвал комбайнов встанет много молодых водителей. Более опытные комбайнеры и машинисты призваны оказать им всестороннюю помощь.

Сельские труженики немало сделали в борьбе за урожай нынешнего года. Теперь перед ними стоит самая ответственная задача — образцово подготовиться, организованно провести уборку хлебов и других культур, не только выполнить план сдачи зерна, но и продать государству большое количество продукции сверх плана.

(Передовая «Правды» за 15 июня 1965 г.).

## ВЕЧЕР ПРОПАГАНДИСТОВ

В Барнаульском Дворце пионеров (в зале театра юного зрителя) собрались на днях агитаторы и пропагандисты города, бойцы идеологического фронта. С докладом, посвященным окончанию учебного года в сети политического просвещения, выступил секретарь горкома КПСС В. Н. Гончаров.

Лучшие пропагандисты были награждены на вечере почетными грамотами.

Усть-Каменогорский театр показал участникам вечера интересный спектакль.

# ПО РОДНОЙ СТРАНЕ

### СЕМИЛЕТКА МЕТАЛЛУРГОВ ПРИДНЕПРОВЬЯ

ДНЕПРОПЕТРОВСК. Семилетнее задание по производству стали досрочно завершили металлурги Приднепровского экономического района. За шесть с половиной лет выплавка металла здесь увеличилась на 75 процентов.

Запорожские мастера скоростного сталеварения Михаил Кинебас, Александр Лобода и Олег Невжинский недавно установили мировой рекорд: сварили за сутки на пятой печи десять тяжеловесных плавок, выдали 2.473 тонны металла, в два с половиной раза больше нормы.

### НОВАЯ НЕФТЯНАЯ «РЕКА»

ЮЖНО-САХАЛИНСК. Строители второй нитки нефтепровода Сахалин—Комсомольск-на-Амуре сдали в эксплуатацию 108-километровый участок трассы. По нему сахалинская нефть мощным потоком пошла на нефтеперерабатывающие предприятия Дальнего Востока.

До конца года строители подготовят еще около 140 километров трубопровода.

### ИЗ КОКОНОВ НОВОГО УРОЖАЯ

ДУШАНБЕ. Шелковые комбинаты Таджикистана начали переработку коконов нового урожая. Более 2.300 тонн сырья поставят в нынешнем году промышленности шелководы республики.

В последнем году семилетки таджикские шелковики выработают более 35 миллионов метров тканей.

### ЧЕРЕЗ 10 МОРЕЙ И ДВА ОКЕАНА

ВЛАДИВОСТОК. В бухту Золотой Рог прибыл плавучий док, предназначенный для ремонта крупнотоннажных океанских судов Дальневосточного пароходства. Он построен на судоверфи в Херсоне.

Два месяца продолжалась буксировка дока от черноморского порта Ильичевск до Владивостока. Экипажи судов, буксировавшие секции дока, совершили переход через 10 морей и два океана.

### ГАЗОВОЕ КОЛЬЦО АРМЕНИИ

ЕРЕВАН. В Армении началось сооружение новой газовой трассы протяженностью шестьдесят километров. Она соединит Ереван с Октемберяном. Трубопровод пройдет по Араратской долине через Эчмиадзин, Масис и другие пункты, снабжая их дешевым природным топливом. В нынешнем году строители завершат и другую трассу — Кировакан—Алаверди.

Скоро в республике появится еще один магистральный газопровод, который соединит Октемберян с Ленинаканом. С завершением его будет создано большое газовое кольцо, которое обеспечит дешевым топливом почти все крупные города и районные центры Армении.

### ЗЕЛЕНАЯ МАГИСТРАЛЬ

ЯРОСЛАВЛЬ. По сплошному зеленому коридору от Подмосковья до Белого моря и далекой Воркуты проходит крупнейшая в стране северная железная дорога. На протяжении двух третей пути ей сопутствуют живописные естественные леса. На остальном расстоянии магистраль украшают хвойные и лиственные полосы, созданные человеком.

Только в этом году друзья леса посадили вдоль линии дороги более ста тысяч деревьев. В отличие от прошлых лет, наряду с березами, липами и соснами, посажено большое количество яблонь.

### ЭКЗАМЕНУЕТСЯ ТРАКТОР

КИШИНЕВ. На Молдавской машиноиспытательной станции началось опробование нового трактора Т-54А, изготовленного на Кишиневском тракторосборочном заводе. Эта машина предназначена для обработки садов.

Обтекаемая форма нового трактора, посаженного значительно ниже виноградникового, исключает возможность повреждения низко наклоненных ветвей плодовых деревьев. Девятискоростная коробка передач обеспечивает диапазон скоростей от одного до шестнадцати километров в час. Трактор может быть использован также на других сельскохозяйственных работах.

### БЕЗ НАТУРАЛЬНОГО КАУЧУКА

ВОРОНЕЖ. Первую партию автомобильных шин из синтетических материалов без применения натурального каучука выпустил Воронежский шинный завод.

### АБРИКОСЫ-ЧЕМПИОНЫ

ОРДЖОНИКИДЗЕ. (Ташкентская область). Абрикос «мир» — последняя новинка Среднеазиатской опытной станции Всесоюзного института растениеводства. Впервые удалось создать универсальный сорт. Он хорош и для стола, и для компотов, сохраняет свой вкус после сушки, содержит повышенный процент сахара.

Вместе с «миром» ученые снимают сейчас и ранний урожай другого нового сорта абрикоса — «вымпел». Один плод его весит до 50 граммов.

(ТАСС).

## СОВЕТСКИЙ СВЕРХЗВУКОВОЙ

В конструкторском бюро, которым руководит Генеральный конструктор, академик А. Н. Туполев, разрабатывается проект сверхзвукового пассажирского самолета ТУ-144. Модель этого лайнера выставлена в качестве экспоната в Международном салоне аэронавтики и космоса, который открылся в Париже.

Крейсерская скорость ТУ-144 — 2.500 километров в час. Он может принять на борт 120 пассажиров и покрыть без посадки 6.500 километров. Расстояние от Москвы до Хабаровска он пройдет всего за три часа, а до Парижа или Лондона — вдвое быстрее.

Благодаря оригинальным аэродинамическим формам, небольшому размаху крыла ТУ-144 будет иметь малое лобовое сопротивление, которое значительно меньше, чем у других сверхзвуковых реактивных лайнеров. Полет будет проходить на высоте около 20 километров.

В самолете — два пассажирских салона, где пассажирам создаются условия высокого комфорта. Несмотря на сильный нагрев наружных конструкций самолета от трения о воздух, внутри всегда будет поддерживаться нормальная температура. Это сделают, в частности, установки искусственного климата. Пассажирам не будет мешать шум работающих двигателей — они расположены в задней части фюзеляжа.

ТУ-144 — экономичная машина. Стоимость полета на нем будет не выше, чем на дозвуковых лайнерах.

Пилотская кабина самолета будет оборудована самыми совершенными автоматическими навигационными приборами с использованием электронных счетно-решающих устройств. Экипаж ТУ-144 — три человека.

В. НОВИКОВ.
(Корр. ТАСС).
г. Москва.

## ПОСЛЕДНИЕ ИЗВЕСТИЯ

### ОТЪЕЗД ТАГЕ ЭРЛАНДЕРА ИЗ ТАШКЕНТА

ТАШКЕНТ, 15 июня. (ТАСС). После двухдневного пребывания в Узбекистане сегодня из Ташкента в Симферополь отбыли премьер-министр Швеции Таге Эрландер и сопровождающие его лица.

### КОНГРЕССМЕНЫ ВСТРЕВОЖЕНЫ

ВАШИНГТОН, 15 июня. (ТАСС). Один из лидеров республиканской партии в палате представителей Мелвин Лэйрд (штат Висконсин) заявил вчера, что «американский народ не знает, как далеко готово зайти правительство в широком использовании сухопутных войск ради спасения своего лица во Вьетнаме». Лэйрд предупредил, что республиканская партия, возможно, очень близка к тому, чтобы отказать правительству в поддержке его политики в Юго-Восточной Азии. Один из виднейших сенаторов-республиканцев Джордж Айкен заявил недавно, пишет журнал «Ньюсуик», что США движутся к катастрофе во Вьетнаме. Журнал подчеркивает, что «мрачными сомнениями в отношении вьетнамской политики президента охвачена почти половина сената».

### ИТОГИ ВЫБОРОВ В МНР

УЛАН-БАТОР, 15 июня. (ТАСС). Центральная избирательная комиссия сообщила сегодня данные об итогах выборов в местные органы власти — хуралы народных депутатов Монгольской Народной Республики, состоявшихся 13 июня.

В голосовании приняло участие 99,99 процента всех избирателей, за кандидатов в депутаты отдали голоса 99,98 процента избирателей, участвовавших в голосовании.

В хуралы народных депутатов избрано 13.460 депутатов. Из них 24,5 процента женщины, около 60 процентов представители рабочих и членов сельскохозяйственных объединений.

# У САРАТОВЦЕВ НЕ ТАК!

Прочитал я статью «На метод надейся, а сам не плошай», опубликованную в «Алтайской правде» 3 июня (автор А. Комм).

Как мастера цеха, т. Комма вопросы качества продукции, конечно, интересуют. Но вот с тем, как он представляет себе действенную борьбу за высокое качество, я не согласен.

В статье утверждается, что на радиозаводе как будто бы внедрен саратовский метод. Но из той же статьи видно, что это не так. Почему? Потому, что саратовский метод предусматривает оплату, стимулирующую сдачу продукции с первого предъявления. А на радиозаводе такой оплаты нет.

В мае я с группой работников был на Саратовском авторемонтном заводе. Там мы специально изучали метод бездефектной сдачи продукции. Основным условием саратовского метода, как мы поняли, является внедрение технически обоснованных норм. Перевыполнив их, рабочие получают премиальные. Все заводы Саратова, внедряющие этот метод, сумму премии делят так: 15 процентов за перевыполнение норм, 10 процентов — за первое предъявление продукции без брака.

А коли практика поощрения на радиозаводе сведена на нет — о каком же саратовском методе т. Комм говорит?

Кроме того, саратовский метод немыслим без большой воспитательной работы. Я слышал как-то рассказ одного из членов нашей делегации, побывавшего на автомобильном заводе Италии. Когда наши товарищи поинтересовались, есть ли у них ОТК и как поставлена его работа, там удивились: «Зачем нам ОТК, мы просто не держим тех людей, кто делает плохо». В капиталистическом обществе высокое качество продукции обеспечивается тем, что рабочий боится быть выгнанным. У нас другие методы: воспитывать, создавать вокруг бракоделов нетерпимую обстановку. И в этом главная роль опять-таки мастера.

Совершенно прав т. Комм, когда критикует своих контролеров за то, что они превратились в фиксаторов брака. Там, где ОТК подобным образом строит свою работу, успехов в повышении качества не будет. Это порочная практика. Повышение роли ОТК, как органа, предупреждающего брак, является одной из важнейших задач. Речь идет не о какой-нибудь организационной перестройке ОТК, а о борьбе за честное отношение к работе каждого человека. Как раз этим путем идут саратовцы. Когда в каждом в полный голос заговорят его рабочая честь и совесть, нужда в контролерах вообще отпадет.

Комм же считает, что ОТК должен проверять всю продукцию полностью, то есть разбраковывать ее, а это противоречит саратовскому методу. Рабочему остается делать как получится — ОТК разберется. Нет, не так работают саратовцы!

**П. ДВОЕГЛАЗОВ,**
**нач. ОТК Бийского авторемонтного завода.**

# ДОВОЛЕН ЛИ ПОКУПАТЕЛЬ?

ЗОРЧЕ ГЛАЗ НАРОДНОГО КОНТРОЛЯ

НЕДАВНО КРАЕВОЙ КОМИТЕТ ПАРТГОСКОНТРОЛЯ проверял, как некоторые швейные предприятия края работают над улучшением качества и расширением ассортимента швейных изделий. Проверка показала, что швейники нередко сбывают в торговлю одежду низкого качества.

Инспекция по качеству товаров и торговле постоянно снижает в сортности более семи процентов изделий от проверенных. Особенно много одежды возвращается на исправление барнаульской швейной фабрике «Авангард» (директор т. Голиков).

На первый взгляд, дела на фабрике обстоят неплохо. План здесь перевыполняется, одежда шьется в заданном ассортименте. Разработаны мероприятия по внедрению бездефектной сдачи продукции с первого предъявления. Здесь с одобрением говорят о почине московских и ленинградских предприятий, решивших поднять свои изделия на уровень лучших мировых образцов.

Тем не менее, за три месяца этого года госторгинспекция возвратила на исправление почти 14 процентов изделий от проверенного количества. Пришлось даже установить особый порядок приемки продукции от этой фабрики. Но и эта чрезвычайная мера не подействовала. 31 мая краевой базой «Росторгодежда» на «Авангарде» забраковано и возвращено на исправление 1.880 халатов для школьников. В течение прошлого года и первого квартала этого торговая сеть шесть раз возвращала фабрике изделия из-за дефектов. Все это обошлось «Авангарду» в 14 тысяч рублей убытка.

ТАКОЕ ПОЛОЖЕНИЕ объясняется, прежде всего, тем, что инженерно-технические работники фабрики и ее главный инженер т. Сафронова не добились соблюдения технологического режима. В то же время работники технического контроля (начальник т. Красуля) работают крайне неудовлетворительно.

На фабрике совершенно нет межоперационного контроля. Деталь, изготовленная с дефектом, проходит все операции и задерживается лишь на финише. Затем переделка, нарушение ритма, а значит, опять брак.

Анализ бракованных изделий показывает, что в большинстве своем дефекты мелкие: неправильно пришиты пуговицы, кнопки и т. д.

Такое положение не только на барнаульской фабрике. Рубцовская швейная фабрика № 3 (директор т. Хусаинов, главный инженер т. Жаркова) тоже неоднократно получает рекламации. В этом году за поставку продукции низкого качества фабрика вынуждена была платить штрафы.

Низкое качество продукции и на Бийской швейной фабрике № 2 (директор т. Ельчинский, главный инженер т. Ворошилова). По основным видам изделий план сортности здесь не выполняется.

Плохие сорочки шьются Славгородской фабрикой № 11 (директор т. Амелин, главный инженер т. Вайник). В мае в г. Рубцовске на межрайбазе снято с реализации из-за различных дефектов около двух тысяч детских сорочек.

Мало внимания уделяют швейники отделке своих изделий. На фабриках № 3 (в г. Рубцовске) и «Авангард» отделочная тесьма, сутаж, вьючник пришиваются небрежно. И как итог, отделка не только не красит одежду, а безобразит ее.

МЕДЛЕННО РАСШИРЯЕТСЯ АССОРТИМЕНТ швейных изделий. Нередко одежда выпускается устаревших фасонов. Отдельные модели шьются в чрезмерно больших количествах. Руководители швейных предприятий тт. Голиков, Сафронова и другие пытаются объяснить такое положение большим спросом на эти изделия. Но это неверно. Конечно, бывает так, что торговые организации заказывают одежду устаревших моделей, но отнюдь не потому, что она пользуется повышенным спросом. Просто фабрики не могут предложить ничего лучшего и оригинального. И вот на улицах городов и сел появляются люди в одежде однообразного покроя («Как из инкубатора», — говорят о них).

Управление швейно-трикотажной промышленности Кузбасского совнархоза и его предприятия не внедряют дешевые модели верхнего платья, разработанные Алтайским Домом моделей из тканей Барнаульского меланжевого комбината. А ведь они получили хороший отзыв у населения.

Крайне плохо отгружают швейные изделия потребителям: часто нарушается ассортимент, который был оговорен заказами. Взять хотя бы тот же «Авангард». В целом план реализации продукции этим предприятием выполняется и даже перевыполняется. Если же проследить, как удовлетворяются запросы потребителя, то вырисовывается неприглядная картина: продукцию отправляют без необходимой подсортировки по фасонам и размерам, отдельные заказчики не получают нужную одежду. В то же время другим она поступает в избытке. А нередко бывает и так, что потребитель получает изделия, которые не заказывал. Вот почему за 1964 год и первый квартал этого года «Авангарду» возвращено швейных изделий на сумму 32.750 рублей.

СПРАВЕДЛИВЫЕ ПРЕТЕНЗИИ вызывает работа Алтайского Дома моделей (главный художник т. Банченко, главный конструктор т. Коновалова). В 1964 году дом разработал 797 моделей, а внедрено в производство только 452. Наши швейники неохотно внедряют алтайские модели, предпочитая образцы Новосибирского, Львовского и других Домов моделей. И это вполне объяснимо. Техническую документацию наш Дом моделей поставляет с большим опозданием, да еще вдобавок недоброкачественную. В то же время конструкторы не получают рекламаций на свои образцы.

В лаборатории фабрики «Авангард» нам с горечью говорили о низком качестве технической документации наших модельеров, но на вопрос, сколько образцов фабрика вернула, швейники смущенно ответили, что стесняются возвращать — ведь Дом моделей-то наш, алтайский!

Такие взаимоотношения вряд ли приносят пользу, причем, прежде всего, модельерам. Несомненно, широкому внедрению алтайских моделей препятствует некоторая оторванность творческих работников от реальных возможностей, которыми располагают швейники края. Бывает так, что модельеры работают над образцами из тканей, которые фабрики не имеют. Обычно у таких изделий незавидная судьба — дальше художественного совета и склада они не идут.

Модели здесь не обрабатываются на потоке — его попросту нет. Экспериментальный цех, предназначенный для этой цели, занимается массовым пошивом женских платьев, прямо сказать, гонит «валовку», причем весьма низкого качества. «А что же делать? — разводят руками товарищи из совнархоза. — Мы не можем допустить убыточности Дома моделей».

Директора-швейники думают иначе и предлагают экспериментальный цех сделать действительно экспериментальным, творческим, чтобы превратить Дом моделей из слабенького швейного цеха в настоящего законодателя мод. Думаем, что этот вопрос нужно решить в ближайшее время.

ЕСТЬ ЕЩЕ ОДНА ПРИЧИНА, которая, на наш взгляд, затрудняет путь моделям в серийное производство. Художественный и технический советы дают «добро» модели, основываясь целиком на внешнем ее виде. А на эксплуатационные качества ткань не проверяется. Вот и получается, что одобренная советами модель (а ведь она рассчитана на определенную ткань) оказывается непригодной к носке.

Уже после заседания комитета работникам партгосконтроля довелось побеседовать с главным инженером управления швейно-трикотажной промышленности Кузбасского совнархоза т. Курбатовой. Однако это был не тот разговор, которого следовало бы ожидать. С энергией, достойной иного применения, т. Курбатова попыталась опротестовать решение комитета (за низкое качество продукции на т. Голикова произведен денежный начет, а т. Хусаинову объявлен выговор).

Защита бракоделов работниками совнархоза, на наш взгляд, не является весомой помощью швейным предприятиям края. Помогать же им надо. Швейники плохо обеспечиваются тканями высокого качества, необходимых образцов и расцветок и особенно фурнитурой и вспомогательными материалами. Кстати, руководители управления в марте прошлого года на заседании комитета партгосконтроля давали много обещаний помочь швейникам.

В ТОРГОВЛЕ ШВЕЙНЫМИ ИЗДЕЛИЯМИ тоже большие недостатки. Работники торговли слабо используют опыт передовых торговых предприятий страны по контролю за качеством товаров, поступающих в продажу. Приемка швейных изделий организована плохо, продавцы не владеют навыком бракеров. Поэтому не удивительно, что швейные изделия продаются низкого качества.

В мае на базе и во всех проверенных магазинах Рубцовского горпромторга (директор тов. Туренко) забраковано много изделий разных изготовителей. В этом году браковались изделия в магазинах барнаульского «Текстильшвейобувьторга», в ЦУМе, а также в магазинах Горно-Алтайскторга, Славгородского райпотребсоюза и т. д.

Почти не изучается спрос покупателей. А если и изучается, то самым примитивным способом. В магазине № 2 «Текстильшвейобувьторга» (г. Барнаул) журналы учета спроса покупателей на швейные изделия заведены для формы. Например, в графе «наименование товара» указывается лаконично «костюм мужской» (!), а в графе «спрос» — указано «часто». Какие же фасоны, размеры, виды тканей интересуют покупателей — об этом из журнала не узнаешь. Отсутствие контроля за ассортиментом поступающих в торговую сеть швейных изделий, неудовлетворительное изучение спроса на них приводят к затовариванию магазинов и баз.

В первом квартале этого года в рубцовский магазин «Товары для детей» было завезено 160 детских платьев из фланели одного фасона и двух размеров, причем однообразной расцветки, да еще с грубыми производственными дефектами. К июню из этой партии было продано только 35 платьев.

На краевой базе «Росторгодежда» (управляющий т. Гурин) по тем же причинам пришлось списать товары на сумму 1.600 тысяч рублей.

Неправильно было бы думать, что в торговой сети продаются только плохие изделия. В большинстве своем одежда заслуживает внимания покупателей. Но наши торговые работники зачастую не умеют показать товар лицом. Даже в краевом центре редко увидишь яркую и броскую рекламу. И как трудно у нас покупателю при выборе товара получить от продавца благожелательный совет и квалифицированную консультацию.

Большую роль в борьбе за качество швейных изделий должен сыграть общественный контроль и в первую очередь совместные проверки и рейды групп и постов содействия партгосконтролю, отрядов «комсомольского прожектора» швейных предприятий и торговых организаций.

На пути плохих изделий должен быть поставлен надежный заслон.

**В. ЛЫСЕНКО, Р. ОБРЯДИНА — инспектора краевого комитета партгосконтроля, Е. АЛЕХИНА — старший инспектор краевой госторгинспекции.**

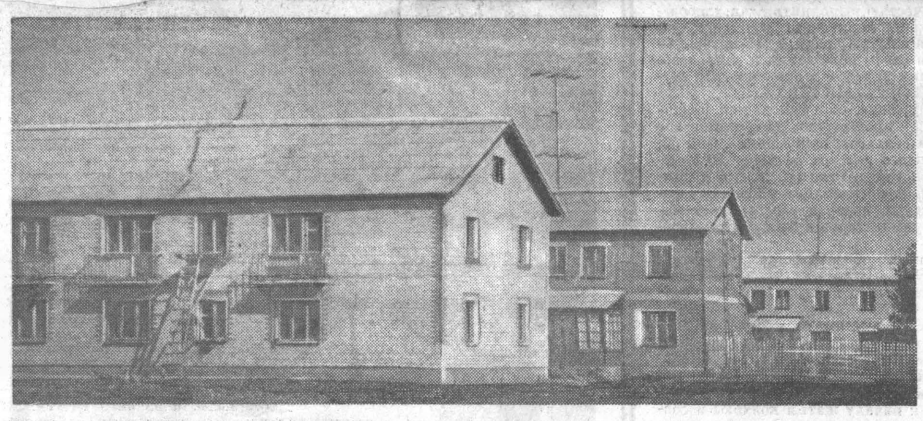

Строители из бригады В. Е. Вострикова стремятся быстрее сдать в эксплуатацию общежитие в совхозе «Отрадный» Усть-Пристанского района. На этом снимке только часть домов, возведенных для тружеников совхоза. Пройдет два-три года, и большинство рабочих и служащих справит новоселье в благоустроенных квартирах. На левом берегу Чарыша раскинется поселок двухэтажных домов из белого кирпича.

Фото Ю. Доронина.

# ОПЫТНОЕ ПОЛЕ АГРОНОМА

ХОЗЯЙСТВОВАТЬ РАЗУМНО, РАСЧЕТЛИВО

Сельскохозяйственное опытничество является отраслью агрономии. Его задачи — поиски и изучение приемов повышения урожайности различных культур, улучшения качества продукции, поднятия плодородия почв. На основе результатов полевых опытов должны разрабатываться агроприемы, пригодные в условиях того или другого хозяйства.

Каменские агрономы сочли целесообразным иметь опытные поля во всех колхозах и совхозах. Необходимость в них диктуется тем обстоятельством, что территория района по почвенно-климатическим условиям делится на три своеобразных зоны. На прилегающих к бору полях совхозов «Путь Ильича», «Боровой» и «Долганский» преобладает выщелоченный чернозем в комплексе с солонцами на среднем суглинке. Колхозы имени Ленина, «Родина» и имени Мичурина расположены на правобережье Оби, характерной особенностью которой является большое количество блюдцеобразных впадин под колками, где сформировались подзолистые и оподзоленные супесчаные почвы, переходящие в пески. А поля совхозов «Октябрь», «Плотниковский», «Рыбинский», колхозов имени XX партсъезда, «Россия» и «Прогресс» раскинулись в открытой степи с выщелоченными и обыкновенными черноземными почвами на легком и среднем суглинке, с пятнами солонцеватых почв.

Естественно, в таких условиях рекомендации для третьей зоны Алтайского края, куда относят Каменский район, не всегда применимы во всех хозяйствах. Поэтому важно, чтобы с помощью опытных полей агрономы изучали различные способы обработки земли, дозы внесения минеральных удобрений, сроки и нормы высева, меры борьбы с сорняками, проверяли внедряемые рекомендации научно-исследовательских учреждений и сортоучастков, вносили в них необходимые поправки.

Поисками «секретов» земли, путей повышения ее плодородия в конкретных условиях своих хозяйств отдельные каменские агрономы занимаются давно. А весной прошлого года на специальном семинаре обзавестись опытным полем было рекомендовано каждому агроному. Тут же мы разработали тематику опытов как на делянках, так и в производственных условиях.

В октябре райсельхозуправление подвело итоги. Они показательны, хотя твердые выводы из них делать пока рано.

Агроном колхоза «Родина» В. Федоткин третий год испытывает эффективность различных приемов зяблевой обработки почвы. Опытное поле у него разбито на три участка, а участки — на делянки при трехкратной повторности. Чередование участков следующее: кукуруза, позднеспелая пшеница Мильтурум 553, среднеспелая пшеница Лютесценс 758. Сравниваются глубокая отвальная вспашка на 27—30 сантиметров, безотвальная вспашка на 27—30 сантиметров, осеннее лущение и обычная зябь, вспаханная на 20—22 сантиметра. Агроприемы все одинаковые, сроки тоже. Двухлетние результаты опытов таковы: урожай при глубокой безотвальной зяби в среднем на 2,4 центнера выше, а при лущении равен урожаю, снятому с участков обыкновенной зяби.

Кукуруза же после сухой осени лучший урожай дала по безотвальной глубокой зяби, а после влажной осени — по глубокой отвальной. В этом году, продолжая опыты, В. Федоткин изучает также действие гербицида 2,4Д.

Агрономы колхоза «Рассвет» супруги Цукановы второй год наблюдают эффективность внесения минеральных удобрений под пшеницу и кукурузу на основе почвенного анализа. Наибольшую прибавку урожая пшеницы они отметили в тех случаях, когда в почву вносится комбинированное удобрение из расчета 40 килограммов азота, 57 фосфора и 50 калия на гектар. Кукуруза при внесении на гектар 50 килограммов азота и 100 килограммов фосфора дала прибавку в 56 центнеров.

В этом году Цукановы ставят опыты более широко, кроме того, в производственных условиях наблюдают за воздействием минеральных удобрений на пшеницу, просо, сахарную свеклу.

В колхозе работает своя агрохимлаборатория. С ее помощью сделаны анализы почв всех полей на содержание питательных веществ, на засоренность, на гумус и влажность.

Главному агроному совхоза «Путь Ильича» С. Лопатину опыты помогли установить, что лучшим сроком сева пшеницы в хозяйстве является четвертая пятидневка мая. Наблюдения в производственных условиях убедили его в том, что озимая рожь наибольший урожай дает при посевах по пару и ранним зерновым культурам.

Главный агроном Плотниковского совхоза В. Драгунов изучает влияние на урожай яровой пшеницы чистого пара и таких предшественников, как кукуруза, пшеница, подсолнечник, горох, смесь подсолнечника с горохом.

Включились в опытническую работу директор совхоза «Октябрь» П. Левенко и главный агроном Б. Морозов. Их тема — испытание сортов картофеля Эпрон, Берлихинген, Ранняя роза, Красавец Алтая, Седов, Красноглазый, Приекульский ранний.

Я рассказал далеко не обо всех опытах. В заключение хочу отметить, что каменские агрономы на практике убедились в необходимости опытнической работы, в том, насколько велико ее значение.

Агроном, организатор сельскохозяйственного производства, ответчик за урожай, должен быть в какой-то степени и научным работником. Только в этом случае его знания и умение будут из года в год укрепляться, что позволит ему наиболее эффективно влиять на увеличение производства продуктов сельского хозяйства.

**В. ДЕНИСОВ,**
**главный агроном Каменского райсельхозуправления.**

# ВТОРАЯ СТРАДА КОЛХОЗА

Село Березовка раскинулось среди полей и тянется вдоль речушки на семь километров. Но скоро дома «сбегутся» к центру, поселок станет компактным, красивым, благоустроенным: колхоз имени Ильича заказал институту «Алтайгипросельхозстрой» составление генерального плана застройки.

Огромные светлые корпуса ферм, мастерских, механизированных зернотоков, учреждений видны еще издали и как бы рассказывают приезжим и проезжим, что дела в хозяйстве идут благополучно.

Почти беспрерывно ведутся работы по сооружению механизированного зерносклада. Вернее, это будет крытый механизированный ток, где зерно можно хранить, очищать, сортировать и затем отправлять на элеватор. Один такой зерносклад площадью 1.600 квадратных метров построен в прошлом году и сейчас оборудуется.

Запланирован и третий механизированный зерносклад, но строительство его приходится откладывать из-за отсутствия леса (из необходимых 3.500 кубометров «Сельхозтехника» выдала только 300).

В этом году будет сдан в эксплуатацию свинарник-маточник на 100 маток, заложен телятник на 240 голов.

На центральной усадьбе колхоза со всех концов села видно просторное, двухэтажное здание конторы. Через месяц березовские дети получат первый детский сад-ясли. Уже заканчивается отделка здания. Пол в комнатах, где будут играть дети, правление решило сделать линолеумный. Через громадные, во всю стену окна в помещение льется обильный свет. Есть и балконы, и открытые площадки для игр.

Рядом с детским садом закладывается котельная. В первую очередь она будет давать тепло яслям, школе, клубу и конторе.

В хорошем темпе, с большим трудолюбием работают на строительстве колхозных объектов закарпатская бригада, которой руководит Д. И. Поп, и бригада Л. Г. Мельконяна из Ленинакана. Они уже не первый год приезжают в колхоз имени Ильича, их здесь знают, им доверяют. К осени строители обещают закончить все начатые объекты.

Березовка продолжает строиться, хорошеть и богатеть. В этом году на общем колхозном собрании принято решение—заложить фундамент школы на 480 мест. В будущем году колхоз собирается построить двенадцатиквартирный дом для учителей. В ближайшие годы на смену старому клубу будет возведен колхозный Дворец культуры.

Не забывают здесь и об озеленении. Три года назад заложен парк. На площади двенадцати гектаров плодоносит фруктовый сад. Его собираются расширить. Весной на улицах села жители высадили более 2.000 штук саженцев и теперь любовно ухаживают за молодыми деревцами. Мечтают здесь и об аллее новорожденных: родился в семье ребенок — посади в честь его деревце. Хороший обычай!

Смотришь, как меняется Березовка, и невольно думаешь: красота и благополучие человеческого быта берут начало в трудолюбии, в организованной силе людей.

**М. ФЕДОТОВА.**
Краснощековский район.

# «БЕЗ ГАРАНТИИ...»

ПО МАТЕРИАЛАМ «АЛТАЙСКОЙ ПРАВДЫ»

**Под таким заголовком в газете за 18 мая были опубликованы письмо шофера совхоза «Комсомольский» Павловского района А. Сергеева и статья о плохом качестве ремонта автомашин на авторемзаводе «Алтайтрансстроя».**

**Директор завода Б. Матафонов и секретарь парторганизации А. Алянов сообщили редакции, что опубликованные материалы обсуждены партийной, профсоюзной организациями и на всех участках с рабочими.**

**Намечены мероприятия по улучшению качества ремонта и внедрению системы бездефектной сдачи продукции заказчику с первого предъявления. В частности, разрабатываются технологические карты на восстановление и изготовление автомобильных деталей, установлена и действует моечная машина для обработки частей и агрегатов, изготовлены станок для полировки коленчатых валов и приспособление для правки металла и т. д.**

**Администрация, партийная и профсоюзная организации повысили требовательность к старшим и контрольным мастерам, ко всем рабочим. Качество ремонта заметно улучшилось.**

# КАРАГАНДИНСКИЙ ТЕАТР В БАРНАУЛЕ

Давно уже между Алтайским краеведческим театром и Карагандинским театром имени К. С. Станиславского велись переговоры об обменных гастролях. И вот, наконец, 4 июня шахтеры, инженеры, студенты, все любители театра шахтерской столицы тепло встретили первые спектакли артистов с Алтая, и в этот же день барнаульцы сердечно приветствовали наш театр. Пройдет еще немного времени, и Карагандинский областной театр имени К. С. Станиславского начнет свои гастроли в Барнауле.

Наш театр сравнительно молод, ему всего 35 лет. В 1962 году мы получили чудесный подарок — новое здание театра, спроектированное архитекторами Москвы и построенное из стекла и бетона.

В том же году нашему театру было присвоено имя К. С. Станиславского.

Вот уже 30 с лишним лет в театре работают его основатели заслуженные артисты Казахской ССР Т. Ф. Зеленин и Т. А. Давыдова.

Театр гордится опытными мастерами старшего поколения К. Н. Леоновичем, Н. В. Пастеровичем, А. М. Негиной, А. И. Поповым, Т. Н. Козловой. Среднее поколение нашего театра, я бы сказал, его костяк, представляют артисты В. Т. Макуш, И. М. Кошелев, заслуженный артист Башкирской АССР Л. К. Спасский, В. К. Борисов, Я. Л. Белова. В прошлом году из разных театральных вузов страны была приглашена большая группа молодежи.

Сейчас успешно начали творческий путь на сцене нашего театра молодые актеры Н. Штоколова, А. Брыткова, Ю. Мироненко, М. Кусьмидар, Тельма и Анатолий Федоренко. Молодежь учится у актеров старшего поколения, перенимает навыки и мастерство.

В прошлом году театр пригласил выпускника Харьковского института — молодого режиссера В. П. Аверченко. Успешно оформляет наши спектакли тоже молодой художник Ю. Н. Назаров.

Можно сказать, что молодость, поиск, стремление найти свое лицо, свой почерк определяют наш театр. На этом пути, естественно, не исключены ошибки, разочарования, но главное — это искать, искать свои пути, не подражать слепо ранее виденному и узнанному.

Открывает свои гастроли в Барнауле наш театр спектаклем «Скованные цепью». Инсценировка этого спектакля была сделана у нас в театре по сценарию прогрессивных американских писателей Дугласа и Смита «Не склонившие головы».

«Скованные цепью» были выпущены накануне нашего отъезда в Барнаул. Карагандинцы успели посмотреть всего несколько спектаклей. Главные роли исполняют заслуженный артист Башкирской АССР Л. К. Спасский, В. Т. Макуш, К. Н. Леонович, Д. А. Белов, Н. М. Ивардава, А. Ф. Арефьева, И. П. Спасская.

Барнаульцы увидят на своей сцене гениальное творение В. Шекспира — трагедию «Король Лир». В этом спектакле, как и в «Скованных цепью», занят весь коллектив театра.

Роль Лира играет ведущий актер нашего театра К. Н. Леонович.

Наш театр привез несколько комедий. Это веселый, полный смеха, неожиданных сюжетных поворотов водевиль Дыховичного «Свадебное путешествие», лирическая комедия М. Смирновой и Крайндель «Четверо под одной крышей» и классическая комедия Р. Шеридана «День чудесных обманов» («Дуэнья»).

Думаю, что барнаульцев, как и наших земляков, карагандинцев, по-настоящему взволнует судьба Михаила Королева из спектакля «Разбуженная совесть», так же, как не может не волновать сложная судьба чудесной Тани в одноименной пьесе А. Арбузова и интересная, полная борьбы и смятения жизнь врача Платона в пьесе А. Корнейчука «Платон Кречет».

Эти советские пьесы занимают важное место в репертуаре нашего театра.

Для юных барнаульцев мы привезли романтическую, приключенческую историю «Том—Большое сердце» и не менее увлекательную сказку Е. Шварца «Два клена».

Впереди у нас интересная и ответственная встреча с барнаульским зрителем.

Добро пожаловать на наши спектакли!

**Г. ЖЕЗМЕР,**
**главный режиссер Карагандинского театра имени К. С. Станиславского.**

# ХОРОШО, КОГДА ЦВЕТУТ ЦВЕТЫ

Любят стройгазовцы зелень и цветы. Около домов, где они живут, каждую весну веселые хлопоты: садят деревья, сеют в газонах травы. Особенно много потрудились этой весной. Несмотря на неблагоприятную погоду, посадили свыше шести тысяч деревьев и кустарников, посеяли 1.500 квадратных метров трав.

Привлекательнее стало на наших дворах. И детям есть где развлечься, поиграть. Для самых маленьких установлены грибки, песочницы, для старших оборудованы спортивные площадки.

Вечерами, после работы, выходят строители сажать цветы. В этом году во дворах наших домов и на улицах будет высажено 180 тысяч цветов.

И потому, что люди любят цветы, они охотно откликаются на призыв работников домоуправлений. Успешнее других провели работы по благоустройству восьмое управление (управдом И. П. Анохин), тринадцатое (управляющий В. Ф. Плакида) и десятое (управляющий Л. З. Тетерева).

На эти управления равняется весь наш коллектив.

**В. БУЛЫЧЕВ,**
**начальник ЖКК треста «Стройгаз».**

# У МЕНЯ ПОЯВИЛАСЬ НАДЕЖДА...

Тридцать лет назад умерли наши родители. Осталось нас трое: я, брат Михаил и сестра Майя.

Я был самым старшим — шестнадцатилетним. Пришлось устраиваться на работу в Новосибирске. А брата и сестру определил в Каменский детский дом Алтайского края.

После окончания службы в армии решил их повидать, но началась война... В Новосибирск я вернулся в конце 1945 года.

Многолетние поиски не увенчались успехом. По слухам, сестра работала на Барнаульском меланжевом комбинате, потом выехала в село Михайловку Алтайского края.

Прочитал я как-то, что через газету можно разыскать друг друга после длительной разлуки, и опять у меня появилась надежда..

Может быть, мой брат Михаил Иванович Громов и сестра Майя Ивановна Громова прочтут эту заметку и откликнутся. Или, может быть, о них что-нибудь знают другие. Прошу вас, сообщите по адресу:

Новосибирск-33, 1-й Гэсстроевский пер., д. 8, Ельчанинову Александру Афанасьевичу.

# ИЗ РЕДАКЦИОННОЙ ПОЧТЫ

## СЕЛЬСКИЕ САДОВОДЫ

В нашем поселке Троицкое многие жители обзавелись садами. Приятно пройтись по улицам в пору их цветения.

Число садоводов-любителей увеличивается год от года. Нынче, например, новые фруктовые сады заложили жители А. Ф. Склюев, А. А. Чухров, И. А. Фоминых, И. И. Сальтер.

Саженцы плодовых деревьев они получили из Чемальского опорного пункта Горно-Алтайской области.

Впереди у садоводов много забот. Зато через несколько лет они увидят свои сады повзрослевшими, раскинувшими вокруг зеленые ветви, отягощенные плодами.

**С. ФИЛОНЕНКО.**

пос. Троицкое.

## Дикий случай

В воскресенье, 6 июня, десятки отдыхающих на Невестинском острове были свидетелями наглого браконьерства. Около шести часов утра через Обь на остров переплывали лосиха и два лосенка. Вдруг из-за поворота реки вынырнул грузовой катер «Кайра». Не сбавляя хода, катер направился к одному из плывших лосят, и с борта раздался выстрел. Но патроны были заряжены мелкой дробью, и браконьеры взяли в руки багры. В течение 20 минут, не обращая внимания на протестующие крики с берега, они травили беспомощного в воде лосенка.

Тогда несколько отдыхающих сели в лодку и выехали навстречу катеру. Увидев лодку, браконьеры пустились в бегство. Раненому лосенку помогли добраться до берега.

Удалось установить личности браконьеров. Ими оказались: капитан катера Кореневский, механик Сизов и практикант училища водного транспорта Макиенко. Они хорошо знали, что лось находится под охраной закона, знали, что истинные охотники любят и берегут гордость наших лесов — лосей, спасают их от бед, помогают перезимовать. Только хапуги, люди без чести и совести идут на такое жестокое дело.

Нет сомнения, что виновные в этом акте дикого браконьерства будут привлечены к ответственности и наказаны со всей строгостью.

Крайохотобщество и госохотинспекция благодарят тт. Зорина В. Е., Плегузова Н. И., Якимова Б. Н. и других, оказавших помощь раненому животному.

**О. МАКАРОВ,**
**инструктор-охотовед крайохотобщества.**

## БУДЕТ ЛИ У НАС ДЕТСКАЯ ПЛОЩАДКА?

Дорогая редакция! Пишут вам ребята дома № 165 по проспекту Ленина. У нас во дворе нечем заняться: нет ни площадки, ни качелей.

Двор у нас большой, и места много, но оно занято бельем. Ни сесть, ни встать — отовсюду гонят. Только и слышишь: «Хулиганы...».

Около двора есть детская комната «Орленок», но только для показа. Комната почти всегда закрыта. Зимой никакого катка, ни горки, а летом один биллиард.

У начальника ЖКО Кологривова мы просили, чтобы сделали площадку. А он в ответ: «Подумаю». Пока он думает, лето пройдет. Мы очень хотим иметь у себя во дворе детскую площадку.

**ГРЕБЕННИКОВЫ, ГРИНКЕВИЧ, СОКОЛОВЫ и др. — всего 23 подписи.**

г. Барнаул.

## СПАСИБО

Вот уже пятнадцать лет я вижу эту невысокую, средних лет женщину, деловито шагающую с сумкой почтальона от дома к дому. И ко мне она приносит письма, газеты, журналы. Мария Михайловна Алексеенко — почтальон 3-го почтового отделения. Она всегда вежлива, аккуратна в работе, всегда у нее найдется для человека теплое слово.

В январе я уезжала в гости к дочерям. Не было меня три месяца. Когда вернулась, Мария Михайловна принесла мне сберегательную книжку, на которую была положена моя пенсия за это время.

**Д. ВОРОНИНА.**

г. Барнаул.

## ПАРНИ НАШЕГО КРАЯ

Мы проходим воинскую службу на Памире. Горы сверкают снеговыми вершинами, а внизу с грохотом несет свои волны река Пяндж. По ней проходит государственная граница Советского Союза.

Служат на заставе несколько парней с Алтая — Алексей Семенов, Иван Пилипенко, Михаил Кочев, Иван Бухтояров, Виктор Апенкин, Александр Дудкин, Иван Лапердин, Анатолий Хоменко. Это умелые, дисциплинированные воины, упорно постигающие мастерство пограничника. Портрет Анатолия Хоменко помещен в «Аллее отличников части», а Александр Дудкин и Виктор Апенкин имеют по нескольку благодарностей командования.

Хочется поблагодарить их родителей, алтайский комсомол за то, что они воспитали замечательных людей, готовых выполнить любое задание Родины.

**А. ЕРШОВ,**
военнослужащий.

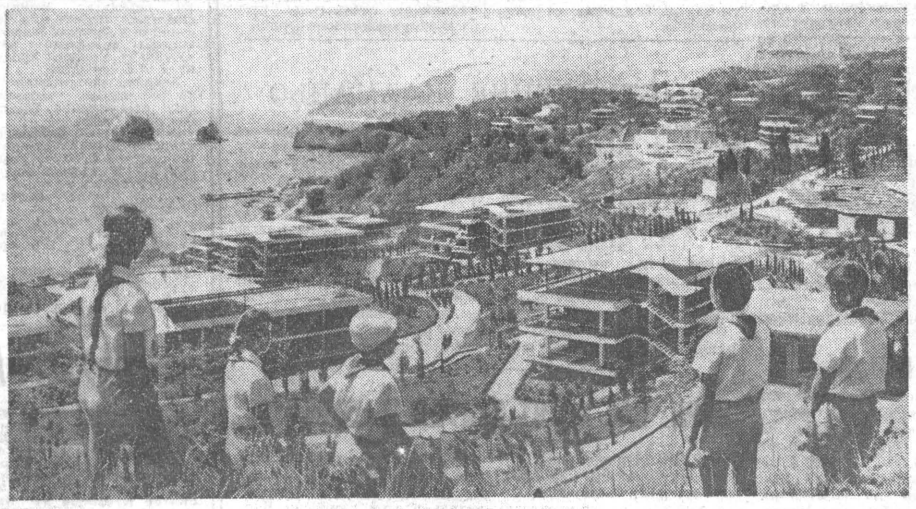

Сегодня исполняется 40 лет со дня основания пионерской здравницы «Артек». Она расположена в чудесном уголке Крыма. Вдоль берега моря, у подножия живописных гор, раскинулось множество легких светлых зданий — жилые помещения, школы, детские технические станции, спортивные площадки, стадионы, плавательные бассейны. Здесь одновременно могут отдыхать более 4.000 ребят. За четыре десятилетия в Артеке побывало 200.000 пионеров Советского Союза и детей трудящихся зарубежных стран.
НА СНИМКЕ: общий вид лагеря «Прибрежный».

Фотохроника ТАСС. Фото В. Савостьянова.

# АЛТАЙ — РОДИНА СЫРОДЕЛИЯ

Князь Мещерский давал бал в новом имении. В большом зале звучала кадриль. Потом пригласили к столу. Гости сразу обратили внимание на золотистые головки, красовавшиеся на больших серебряных подносах. Их принимали за украшение, и никто не притрагивался к ним. Лакеи подавали жареную дичь, заливное, фрукты.

Уже несколько раз менялась сервировка стола. Нетронутыми оставались золотые шары. Но вот хозяин собственной рукой разрезал одну головку на мелкие ломтики и предложил каждому отведать новое яство.

— Сыр «швейцарский»! — провозгласил он.

Новое блюдо оказалось очень вкусным. Гости полюбопытствовали, как долго извоз идет из страны Швейцарии. Мещерский, довольный тем, что может удивить гостей, повел их в маленькую сыроварню, которую соорудил иностранный специалист.

Тверская губерния долгое время считалась родиной русского сыроварения. В 1857 году здесь насчитывалось 18 сыроварен. За секретом приготовления сыров князья и помещики посылали своих умельцев во Францию, Швейцарию, Голландию. Они не знали, что две тысячи лет назад на далеком Алтае люди уже умели приготавливать превосходный сыр.

Промышленное сыроварение на Алтае началось в девятисотых годах, но настоящее развитие оно получило только при Советской власти.

На Алтае больше двадцати крупных комбинатов. Здесь вырабатывается около сорока наименований различных сортов сыра: «голландский», «ярославский», «костромской», «алтайский», «волжский».

В прошлом году предприятия края дали 17 тысяч 200 тонн сыра. Это в два раза больше, чем его вырабатывалось за год во всей дореволюционной России. А в этом году алтайские сыроделы обещают дать стране 19 тысяч тонн сыра.

Всего три десятка лет назад на всех рынках господствовал сыр Швейцарии. Технология его выработки оставалась неизменной почти с тех времен, как основал сыроварню князь Мещерский.

Нужно было найти новую технологию, которая позволила бы увеличить выпуск сыра, не ухудшая его вкусовых качеств. За разработку такой технологии взялись доктор технических наук, лауреат Государственной премии Гранников, алтайские специалисты сыроделия Казанская, Кваченок, кандидат технических наук Лебедева. Новая технология была найдена. Сыр «советский» получил признание специалистов и потребителей. Свое победное шествие он начал с предгорий голубого Алтая. Сейчас на выпуске этого сыра специализируются многие предприятия молочной промышленности страны. Осваивает выпуск новых сортов сыра и Алейский комбинат.

Это совсем молодое предприятие, но поступ у него богатырский. Уже сегодня, несмотря на юный возраст, комбинат известен как самый крупный в Сибири, а завтра он займет одно из ведущих мест в стране.

Если собрать все молоко, которое перерабатывают за год алтайские сыроделы, то придется изготовить бассейн, площадь зеркала которого будет равна тремстам тридцати тысячам квадратных метров при глубине в два метра.

Большую часть этого молочного моря перерабатывают сейчас алейские сыроделы.

Заместитель директора комбината Павел Андреевич Курочкин показывает мне новые цехи. Характерно, что в этих больших светлых помещениях почти не видно рабочих. Все здесь делают машины.

— А ведь когда-то, — вспоминает Павел Андреевич, — выработка сыра считалась самым трудным делом. Сыр варился в деревянных чанах, обрабатывался деревянными граблями. Самый трудный момент — прессовка. Прессовали сыр ящиками, набитыми песком. А потом мойка... Сколько было тяжелого ручного труда! Не то сейчас.

Комбинат только набирает разбег. Но уже сегодня коллективу есть что рассказать о своих умельцах-рационализаторах. Проектом предусмотрена переработка 50 тонн молока в смену, выработка полутора тонн масла, пятнадцати тонн различных цельномолочных продуктов и пятисот килограммов молочного сахара. Уже в период эксплуатации установили на заводе вторую поточную линию по производству масла. Работу новой линии демонстрирует старший мастер — маслодел Алексей Егорович Кулыгин.

— Мы будем, — говорит он, — вырабатывать сто процентов масла высшим сортом. Сейчас пока получаем восемьдесят.

С конвейера выходит четыре тонны масла в сутки. Но это далеко не предел возможностей комбината. С увеличением поставок молока увеличится выработка масла и других цельномолочных продуктов.

Много изменений и в других цехах комбината. В цехе сыроварения, например, установлены дополнительно пневматические прессы. Это позволило полностью механизировать прессование сыра. Здесь, на этих прессах, формуются обычные головки сыра. Они выходят белыми, под цвет творожной массы. Вкус и желтизну сыр приобретает в специальных камерах — там он созревает.

Растет молочный поток. Если в 1961 году в колхозах и совхозах края насчитывалось немногим больше четырехсот тысяч коров, то к концу этого года их будет около девятисот тысяч, а в 1970 году — больше полутора миллионов.

По объему выпуска масла Алтай уже сейчас занимает первое место в Российской Федерации, а по производству сыра и молочного сахара — первое место в стране. А перспективы еще более заманчивы.

**А. ВОЕЙКОВ.**

## «ЗА 15 МИНУТ ДО ЗВОНКА»

Идет мальчик в школу. На пути районная портретная галерея. Здесь портреты маяков — доярки Василисы Гамаюновой, старейшего садовода Нестера Селиверстовича Шевченко... Портреты оживают, и вот мы уже на рабочих местах передовиков. «За 15 минут до звонка» — так называется документальный фильм, который создает Барнаульская студия телевидения. Это фильм о благовещенцах, наших современниках.

Скоро телезрители увидят фильм на голубых экранах.

Георгий Егоров

# КРУШЕНИЕ РОГОВА

2.

Где староста? — спросил офицер первую встретившуюся на улице девку.

Та испуганно уставилась на золотые погоны, на лакированный козырек фуражки с кокардой — не так уж часто офицеры наведываются в село!

— Там, должно, на сборне, — указала она рукой в сторону речки.

Офицер пришпорил лошадь и рысью поехал к центру села. За ним ехали фельдфебель и семнадцать солдат.

Старосты в сборне не оказалось. Офицер послал за ним писаря.

— Скажи, чтобы немедленно был здесь. Весьма срочное дело.

Через несколько минут явился запыхавшийся староста, неумело вытянул руки по швам.

— Сидите тут! Кур щупаете?! — грозно закричал офицер на старосту. — Где дружина?

— Вся дома, ваше благородие, — заморгал староста.

— Дома?! А кто ваше село будет оборонять? Я, да?

Староста продолжал моргать и еще сильнее прижимать к ляжкам растопыренные короткие пальцы, выше задирать бороду.

— Вы знаете о том, что Рогов недалеко рыскает? Знаете, что он намеревается напасть на Пещерку и отомстить за того барнаульского комиссара, которого здесь ранили?

— Так точно, ваше благородие, знаю. Наша разведка уже донесла.

Взгляд офицера немного потеплел. Пальцы у старосты дрогнули и стали сгибаться.

— У нас, ваше благородие, разведка на двадцать пять верст вокруг все знает, — сообщил он.

— Знает?! А вы знаете вот этого субчика? — И офицер указал в угол комнаты на связанного и окровавленного человека.

— Этого? — Староста пригляделся. — А как же! Это Гришка Нормайкин. Брата его, который барнаульскому комиссару дорогу указывал, мы зарубили здесь при всем народе, а этот утек. А теперь и его поймали? Это добре. — Староста вдруг стал чрезмерно разговорчивым. Это, видать, не понравилось офицеру. Он строго сказал:

— Немедленно созови дружину. — И повернулся к стоявшему тут же фельдфебелю: — Лично проверить каждую винтовку! А то они сидят здесь около баб и, наверное, уже не отличают винтовку от вил. За малейшую ржавчину — плетей. А ты, — ткнул он пальцем в старосту, — сейчас же пошли нарочного в Залесово за милицией и во все ближние села — скликать добровольцев. Потом составишь списки особо неблагонадежных и отдельно преданных нам людей, которых можно вооружить. И все двинемся навстречу Рогову и разобьем его. Понял?

— Так точно!

— Выполняй.

Староста опрометью кинулся в дверь и трусцой побежал вдоль улицы, скликая дружинников.

Ожидание длилось долго. Офицер нервничал, то и дело доставал из нагрудного кармана большие серебряные часы.

Наконец, дружина собралась. Фельдфебель выстроил всех в одну шеренгу, приказал положить оружие. Потом скомандовал:

— Кру-угом! Десять шагов вперед шагом марш!

На осмотр оружия вышел и офицер. Фельдфебель тщательно осматривал каждую винтовку от затыльника до мушки, ковырял ногтем, заглядывал в ствол.

Когда осмотр подходил к концу, из переулка вдруг выскочил верховой с криком:

— Партизаны!!!

Рогов окружил село!

Дружинники бросились было к оружию, но... солдаты наставили на них винтовки. Офицер скомандовал:

— Ни с места! Всех перестреляем!

Дружинники обалдело вытаращили глаза, поразевали рты.

Пока дружинники сообразили, что попались в ловушку, по селу уже скакали всадники. Площадь была окружена. «Офицер» снял фуражку, вытер ладонью вспотевший лоб. Это был Булгаков. Он улыбнулся и посмотрел на «фельдфебеля».

— Как, Иван, самочувствие?

Дрожжин, бледный, со вздрагивающими губами, махнул рукой. Подскакали Рогов и Анатолий.

— Ну, как, «господин поручик», дела? — спросил Григорий Федорович, подмигивая Анатолию.

— Операция выполнена точно как по-писаному, — ответил Булгаков.— А вообще-то тяжелая эта штука с непривычки быть офицером.

Партизаны хохотали. Рогов осмотрел обезоруженную с поднятыми руками дружину. Остался доволен. Зашли в сборню. Булгаков стал докладывать. В заключение предложил:

— Надо сейчас направить часть отряда навстречу залесовской милиции — мы вызвали ее сюда — и организовать встречу добровольцев из соседних сел.

— Это мы сделаем.

В сборню забежал Андрей Мухин.

— Батько, там просят, чтобы ты вышел к народу.

— К народу? Можно...

Рогов вышел на крыльцо, расправил усы.

— Но дак чо, мужики, какие дела ко мне у вас?

— Батько, не увози этих живодеров.

— Отдай их нам.

— Мы сами с ними рассчитаемся.

Рогов, снисходительно ухмыляясь, слушал. К нему подошел Анатолий, стал рядом. Лицо его, как всегда, было спокойно, сам подтянут. Рогов понял, что он хочет что-то сказать. Поэтому ответил толпе:

— Вот комиссар мой скажет сейчас вам. Его ваши дружинники ранили, ему и карты в руки. Как он скажет, так и будет.

Бородатая, нечесаная толпа с горящими глазами выжидательно уставилась на Анатолия.

— Товарищи, — сказал он негромко, но его густой бас слышен был на всей площади. — Мы не мстим за личные обиды. Но мы беспощадно караем всех врагов народа. А враги у нас с вами одни, и судить их мы будем сообща. Выберем военно-революционный суд из партизан и из мирного населения и будем судить здесь, на площади.

— Правильно!

— И казнить будем тут.

— Верна-а...

— Миколая в судьи.

— Гришку Нормайкина, он злой...

— Правильно. Он пострадал.

— К тому же, брата изрубили.

Выдвижение в состав суда шло бурно. Выдвигали и от населения, и от отряда.

Анатолий наклонился к Рогову:

— Кого председателем суда назначим?

Рогов пробежал глазами по рядам партизан.

— Вон Скитальца. Он правдолюб, пусть и разбирается.

Суд заседал на площади. Обвиняемых подводили по-одному. Спрашивали:

— Виноват? Против Советской власти боролся? Сейчас Советскую власть признаешь непобедимой?

Если обвиняемый признавал за собой вину и не признавал Советскую власть непобедимой, его без лишней волокиты отводили в сторону. Если же возникали какие-либо неясности, то свидетели были тут же, под рукой — полсела принимало участие в суде.

Когда заканчивался суд над участниками пещерской кулацкой дружины, привезли несколько милиционеров, захваченных на залесовской дороге. Потом прибыла под конвоем группа добровольцев, откликнувшихся на зов «офицера».

— Этак вы нас не евши заморите! — с нарочитым возмущением заявил Скиталец. — Им, наверное, конца-краю не будет.

К вечеру, когда уставшие, но довольные судьи поднялись с мест — работа была закончена,—к площади подъехал рыжий кержак. Он проворно соскочил с лошади и, заметив вышедшего из сборни Булгакова, все еще не снявшего офицерскую форму, трусцой кинулся к нему.

— Господин офицер, ваше благородие! Я, должно, опоздал?

— Куда?

— Да в дружину. Вы же изволили писать...

— А-а, в дружину? Нет, не опоздал. — Он поискал глазами Скитальца, окликнул. — Петро! Вот еще одного возьми, сам приехал. Уж больно просится. Уважь человека...

* * *

После разгрома пещерской дружины отряд на обратном пути сам едва избежал ловушки: о маршрутах движения отряда каратели всегда были осведомлены кулаками.

Потом, когда вернулись в Жуланиху, Анатолий спросил Рогова:

— Понял, командир, почему на нашем пути каратели ловушки ставят?

Рогов недоуменно посмотрел на Анатолия. Потом в свою очередь спросил:

— А ты видел, комиссар, кто в эти ловушки попадается? — И не без удовольствия ответил: — Сами в них и попадаются.

Анатолий, конечно, понимал, что у Воскресенки партизаны, зажатые с двух сторон на узкой таежной дороге, избежали разгрома только благодаря смекалистости и решительности Рогова. Больше того, сорокинские дружинники были наголову разбиты, и многие из них так и остались лежать на пухлой мховой перине в тайге.

— Но ведь не всегда так может кончаться, — возразил он. — Пять раз ты их обхитришь, на шестой они нас зажмут.

— А на войне, милый, всегда так — кто кого перехитрит, — покровительственно заметил Рогов.

— Правильно, — согласился Анатолий. — При этом каждый старается узнать планы противника и скрыть свои. О наших же планах знают все — от штабного писаря до самого последнего крестьянина села, в котором мы ночуем, и не только этого села, но и всех соседних.

— Нам от народа таить нечего.

— Это демагогия, товарищ Рогов. Рогов сердито зашевелил усами.

— Я не знаю, как ее звать, но без народа мы никто.

— Это совсем не значит, что мы должны все оперативные планы разрабатывать, сидя на площади, и принимать их общим голосованием — среди народа есть и предатели. Пещерские и сорокинские кулаки тоже народ, однако ты что-то не больно с ними советуешься...

Рогов долго молчал, уперев глаза в порог горницы.

— Ну и что ты предлагаешь? — спросил, наконец.

— Переходить на армейские принципы, — пояснил Анатолий.

Сощурив глаза, Рогов как-то необычно внимательно посмотрел на Анатолия. А тот продолжал:

— В отряде нужна дисциплина. Надо, чтобы никто, кроме командиров, не знал о планах отряда, не знал, куда мы идем и зачем.

Рогов затряс головой.

— Не пойдут.

— Надо, чтобы пошли. Надо избрать военный совет, которому бы партизаны полностью доверяли.

У Рогова мелькнула подозрительная мысль: «А может, Новоселов правду говорил — хотят сместить меня»... Но успокоился: «Народ пойдет за мной». Согласился:

— Давай попытаем. Отказаться от этой затеи можно всегда. Но только заранее говорю, партизаны не пойдут.

**(Продолжение следует).**

**(Продолжение. Начало в № 139).**

## НАШИ КОНСУЛЬТАЦИИ

# ЛЬГОТЫ СТУДЕНТАМ-ЗАОЧНИКАМ

**Уважаемая редакция! Сообщите мне, пожалуйста, какими льготами пользуются заочники техникумов?**

**Я работаю завхозом в средней школе, заочно учусь на первом курсе Иркутского заготовительного техникума.**

**Имею ли я право брать отпуск на 30 дней, оплатят ли его?**

**А. РОЖКОВ.**

с. Рогозиха, Павловский район.

**Редакция попросила нашего юридического консультанта В. С. Уразаева рассказать, какими льготами пользуются студенты и учащиеся-заочники. Ниже печатаем его ответ.**

В соответствии с Законом об укреплении связи школы с жизнью и о дальнейшем развитии системы народного образования для успешно обучающихся студентов вечерних, заочных высших и средних специальных заведений установлены дополнительные отпуска с сохранением заработной платы.

Отпуск предоставляется ежегодно для выполнения лабораторных работ, сдачи зачетов и экзаменов. Для обучающихся на первом и втором курсах в вечерних высших учебных заведениях отпуск предоставляется на 20 календарных дней, средних — на 10. В заочных высших и средних специальных учебных заведениях — на 30 дней.

Начиная с третьего курса, студентам вечерних высших учебных заведений полагается отпуск 30 дней, средних специальных учебных заведений — 20, заочных высших и средних специальных заведений — 40 календарных дней.

Студент-заочник имеет право на получение отпусков при сдаче государственных экзаменов в вечерних и заочных высших и средних специальных учебных заведениях — 30 календарных дней.

Для подготовки и защиты дипломного проекта в вечерних и заочных учебных заведениях студентам дается отпуск на 4 месяца, в средних специальных учебных заведениях — 2 месяца.

За обучающимися на время отпусков сохраняется заработная плата, но не свыше 100 рублей в месяц для студентов высших и 80 рублей для учащихся средних специальных учебных заведений.

Студенты высших и средних специальных учебных заведений на период 10 учебных месяцев перед началом выполнения дипломного проекта и сдачи государственных экзаменов имеют право еженедельно брать один свободный от работы день для подготовки к занятиям. Этот день оплачивается в размере 50 процентов заработной платы, но не ниже минимальной.

Обучающиеся на последних курсах учебных заведений имеют право на месячный отпуск без сохранения заработной платы. На этот период они зачисляются на стипендию на общих основаниях.

Для поступления в высшие вечерние и заочные учебные заведения предоставляется дополнительный отпуск — 15 календарных дней, а в средние специальные—10 календарных дней без сохранения заработной платы.

Для лиц, успешно обучающихся без отрыва от производства в 9—11 классах школ рабочей молодежи, вечерних и заочных средних общеобразовательных школ администрация в период учебного года обязана предоставлять один рабочий день в неделю, а для обучающихся в 9—11 классах школ сельской молодежи — два рабочих дня с оплатой 50 процентов средней заработной платы.

Учащиеся 9—11 классов, кроме этого, имеют право брать дополнительно еще 1—2 свободных от работы дня в неделю без сохранения зарплаты.

На время выпускных экзаменов учащимся предоставляется дополнительный отпуск продолжительностью 20 рабочих дней с сохранением заработной платы.

Для лиц, обучающихся без отрыва от производства в 8 классе школ рабочей и сельской молодежи, предоставляется для сдачи выпускных экзаменов дополнительный отпуск на 8 рабочих дней с сохранением заработной платы.

Проезд к месту нахождения учебного заведения и обратно для сдачи зачетов и экзаменов один раз в год оплачивается в размере 50 процентов стоимости билета за счет предприятия.

# «ДЕНЬ КОСМОСА»

ПАРИЖ, 15 июня. Корр. ТАСС. В. Сафонов передает: Вчера на XXVI Международном салоне аэронавтики и космоса проводился «День космоса».

Снова, как и все эти дни работы выставки, наибольший интерес посетителей и специалистов привлек советский павильон: здесь находится макет последней ступени ракеты-носителя и космический корабль «Восток», на котором был совершен первый в истории человечества полет в космическое пространство.

Тысячные толпы парижан и иностранцев осаждали павильон, чтобы увидеть корабль «Восток» и его отважного командира Юрия Гагарина.

Неожиданно через плотную толпу к Юрию Гагарину пробилась женщина средних лет. Пробираясь через толпу, она лишь твердила: «Мне не нужен автограф, я должна его поблагодарить». Приблизившись к Гагарину, женщина сказала: «Я из Реймса, я обещала нашим женщинам поцеловать Вас от их имени и пожелать Вам всего хорошего». Трижды поцеловав Гагарина, она незаметно исчезла в толпе.

Вчера же выставку посетил посол СССР во Франции В. А. Зорин, который вместе с советской делегацией, возглавляемой министром авиационной промышленности П. В. Дементьевым, осмотрел экспонаты павильона СССР, советскую авиационную технику и французский павильон «Космос».

15 июня на 26-м Международном салоне проводится «День электроники».

## *В странах Востока*

### ЗАЯВЛЕНИЕ ЦЕЙЛОНСКОГО МИНИСТРА

**Цейлон хочет, чтобы во Вьетнаме выполнялись условия Женевских соглашений по Индокитаю 1964 года, заявил, выступая перед журналистами в Лондонском аэропорту, министр юстиции Цейлона Александр Виджеманне. Он будет представлять премьер-министра Цейлона на открывающейся 17 июня конференции премьер-министров стран содружества наций.**

### ЗАСУХА В ИНДИИ

**Сильная засуха в индийском штате Бихар причинила серьезный ущерб урожаям зерновых и овощей. В ряде районов штата пересохли колодцы и водоемы. Из-за острой нехватки продуктов питания и воды местные жители оказались в тяжелом положении. Часты случаи заболеваний.**

### УСТАНОВИЛИ ДИПЛОМАТИЧЕСКИЕ ОТНОШЕНИЯ

**Правительство Болгарии и правительство Пакистана решили установить дипломатические отношения на уровне посольств.**

### НЕОБЫЧНАЯ ЖАРА

**Необычная жара установилась на Ближнем Востоке и в восточной части Средиземного моря. Термометр показывает в Каире 46, Аммане — 40, Дамаске — 36, Бейруте — 37 градусов по Цельсию в тени.**

**В Кувейте, где температура поднялась до 54 градусов, жара сопровождается сильными песчаными бурями.**

### ЭПИДЕМИЯ ХОЛЕРЫ

**504 человека умерли за последние дни в штате Ассам (Восточная Индия) от эпидемии холеры.**

**В сообщении органов здравоохранения штата отмечается, что в результате принятых мер распространение эпидемии в ряде округов удалось локализовать.**

(ТАСС).

## ВЕЧНАЯ ПАМЯТЬ ГЕРОЯМ

Гигантская каменная рука с разведенными пальцами устремлена к небу. «Не допустить больше ужасов фашизма!» — таков смысл монумента, который воздвигнут на территории бывшего гитлеровского концлагеря в Коморниках (Польша).

В годы войны здесь были замучены десятки тысяч узников.

Памятники, обелиски, мемориальные доски, посвященные тем, кто отдал жизнь в борьбе против фашизма, открыты во многих городах и селах Польской Народной Республики. 11 июня снято покрывало с памятника советским партизанам в Люблинеце.

# С РАЗНЫХ МЕРИДИАНОВ

## ЗАЯВЛЕНИЕ МИД ДРВ

ХАНОЙ, 14 июня. (ТАСС). МИД ДРВ сделало сегодня заявление по поводу решения правительства США о непосредственном участии американских войск в войне в Южном Вьетнаме.

Как всем известно, говорится в заявлении, до настоящего времени США открыто использовали свою авиацию и флот против населения как Северного, так и Южного Вьетнама. Морская пехота и парашютисты США принимали и принимают ныне непосредственное участие в борьбе против южновьетнамских патриотов. Таким образом, вышеуказанное решение правительства США является подтверждением фактического положения вещей, принятое с целью направить в Южный Вьетнам дополнительные контингенты войск США и их сателлитов. Тем самым США открыто признали крах своей, так называемой «особой» войны в Южном Вьетнаме.

Народ Южного Вьетнама, подчеркивается в заявлении, имеет полное право использовать все надлежащие меры, чтобы противостоять агрессии американского империализма. Как отмечается в заявлении Национального фронта освобождения Южного Вьетнама от 9 июня сего года, фронт имеет право, когда это станет необходимым, призвать на помощь войска из Северного Вьетнама и дружественных стран.

Правительство ДРВ, подчеркивается в заявлении, полностью поддерживает эту позицию Национального фронта освобождения Южного Вьетнама и выражает твердую уверенность в том, что социалистические страны, миролюбивые правительства и народы мира, демократические организации всего мира также поддержат ее.

## ТРЕБОВАНИЕ ПАТРИОТОВ

КАИР, 14 июня. (ТАСС). Национальный фронт освобождения Южного Вьетнама требует участия в конференции стран Азии и Африки в Алжире в качестве полноправного члена, заявил Нгуен Ван Хиеу — глава находящейся здесь по приглашению Арабского социалистического союза делегации Национального фронта освобождения Южного Вьетнама. Только Национальный фронт освобождения, подчеркнул он, имеет полное право представлять народ Южного Вьетнама и защищать его интересы в деле достижения свободы и полной независимости. Правительство Сайгона, продолжал Нгуен Ван Хиеу, является лишь орудием Вашингтона в борьбе против интересов вьетнамского народа и всех народов, борющихся за освобождение от империализма.

## НОВОЕ ПРЕСТУПЛЕНИЕ

ХАНОЙ, 14 июня. (ТАСС). Американские воздушные налетчики совершили новое тягчайшее преступление против вьетнамского народа. Вчера реактивные истребители-бомбардировщики США подвергли варварской бомбардировке и обстрелу санаторий в Куинь-Лап (провинция Нге-Ан). Под американскими бомбами и пулями, под обломками санаторного здания погибли десятки людей, находившихся там на излечении.

Налетам американской авиации подверглись вчера также провинции Ха-Тинь, Куанг-Бинь и Тхань-Хоа. Войска противовоздушной обороны ДРВ сбили два американских реактивных самолета.

## СНОВА ВОЕННАЯ ХУНТА

ЛОНДОН, 14 июня. (ТАСС). В Сайгоне объявлено о создании национального руководящего совета во главе с генералом Нгуен Ван Тхиеу, который будет осуществлять правление вместо свергнутого генералами марионеточного правительства Фан Гуи Куата.

По сообщению корреспондента агентства Рейтер из Сайгона, в руководящий совет также входят командующий военно-воздушными силами маршал Нгуен Као Ки и бригадный генерал Нгуен Хью Ко, недавно назначенный начальником генерального штаба южновьетнамской армии.

## УНЫНИЕ И ОТЧАЯНИЕ

НЬЮ-ЙОРК, 15 июня. (ТАСС). «Сайгон охвачен тревогой и предчувствием катастрофы. Среди многих вьетнамцев и американцев царит уныние, почти отчаяние», — так начинает корреспонденцию Уолт Фриденберг, корреспондент газеты «Нью-Йорк уорлд телеграмм энд Сан». Предчувствие катастрофы, по словам корреспондента, вызвано серией смелых и успешных атак южновьетнамских партизан по всей стране.

К мрачному унынию, охватившему Сайгон, продолжает корреспондент, примешивается сомнение в том, что даже американцы, несмотря на все их могущество и усилия, могут спасти страну.

## НА СЕССИИ КОМИТЕТА 24-х

АДДИС-АБЕБА, 14 июня. Корр. ТАСС Н. Олейников передает:

В столице Эфиопии в Доме Африки начался третий этап работы выездной сессии специального комитета ООН по деколонизации (Комитет 24-х). В послании комитету император Эфиопии Хайле Селассие I призвал его членов приложить все усилия для того, чтобы как можно скорее решить проблему окончательного освобождения Африки от колониализма.

Председатель комитета представитель Мали Сори Кулибали заявил, что существование на африканском континенте колониализма и системы апартеида является угрозой миру и безопасности во всем мире. Комитет пришел к решению, сказал он, о необходимости поставить вопрос об этом в Совете Безопасности ООН.

Выступивший с большой речью генеральный секретарь ОАЕ Диалло Телли указал, что «основным условием мира и безопасности является окончательная ликвидация колониализма и апартеида в ЮАР и Южной Родезии». На сегодняшнем заседании выступил также представитель Советского Союза Л. И. Менделевич.

## ВЫСТУПЛЕНИЕ КААМАНЬО

ПАРИЖ, 15 июня. (ТАСС). Временный президент Доминиканской Республики полковник Кааманьо вчера вновь повторил требования всех национальных демократических сил о том, чтобы в стране было создано демократическое правительство, имеющее революционную программу, и чтобы все иностранные войска были выведены из страны.

Он выступал на многотысячном митинге, посвященном шестой годовщине «Движения 14 июня» — начала вооруженного восстания против режима генерала Трухильо в 1959 году. Кааманьо подтвердил также, что его правительство поддерживает конституцию 1963 года.

Как передает корреспондент агентства Франс Пресс из Санто-Доминго, другие ораторы, выступившие на митинге, резко критиковали США за их интервенцию в этой стране.

## ПОЛЕТ «МАРИНЕРА-4»

НЬЮ-ЙОРК, 14 июня. (ТАСС). Сегодня была успешно произведена последняя корректировка ориентации американской межпланетной автоматической станции «Маринер-4». Маневр был выполнен по команде бортового вычислительного устройства в 15 час. 50 мин. по московскому времени.

Запущенный 28 ноября 1964 года «Маринер-4» в момент корректировки находился на расстоянии 107,2 млн. миль от Земли и 7,3 млн. миль от Марса. Предполагается, что 14 июля, проходя на расстоянии около 5.600 миль от Марса, «Маринер-4» сфотографирует планету и передаст снимки на Землю.

## КУРИ: НАС ХОТЯТ ЗАДУШИТЬ ГОЛОДОМ

ПАРИЖ, 14 июня. (ТАСС). Необходимо, чтобы мир знал, что нас хотят задушить голодом, заявил министр иностранных дел конституционного правительства Доминиканской Республики Хоттин Кури. До настоящего времени, сказал он, нам не удалось добиться разрешения на разгрузку продовольствия и медикаментов, доставленных сюда на трех судах. Предпринятые правительством Кааманьо шаги перед посреднической комиссией Организации американских государств (ОАГ) не дали никаких результатов. Как подчеркнул Кури, американский представитель в этой комиссии Банкер давал лишь «очень туманные ответы», хотя мы соглашались на проведение досмотра этих судов.

Как передает агентство Франс Пресс, Кури указал далее, что продовольственное положение на территории, контролируемой правительством Кааманьо, становится угрожающим.

## В ЦЕНТРЕ ВНИМАНИЯ—ЭКОНОМИКА АЛЖИРА

**АЛЖИР, 15 июня. (ТАСС). В Алжире открылся пленум Центрального Комитета партии Фронт национального освобождения. На повестке дня пленума — вопросы экономического развития страны, в том числе проведение аграрной реформы и индустриализация.**

## *КОРОТКО*

✪ Сотни жителей Вены по призыву организации «Движение за мир и разоружение» приняли участие в марше за международное взаимопонимание, разоружение и мир. На состоявшемся митинге с речью выступили известный австрийский писатель Роберт Юнг и другие ораторы, которые призвали активно бороться за мир, против опасности атомной войны.

✪ Второй Международный фестиваль короткометражного фильма состоялся в Кракове. Большой приз фестиваля — «Золотой дракон» — присужден венгерскому фильму «Развод в Будапеште». Кинофильм советского режиссера Леонида Гайдая «Одержимость» отмечен призом «Серебряный дракон».

✪ В алжирском городе Константина открылась советская фотовыставка «СССР — друг алжирского народа».

✪ «Полмиллиона итальянских женщин потеряли работу за последний год. Главная причина в том, что женщин рассматривают как неквалифицированный резерв»,— заявила член президиума Союза итальянских женщин Р. Лонго.

✪ Представители Фронта народного действия в чилийском сенате внесли законопроект о национализации медных рудников, принадлежащих американским компаниям. Сенаторы от Фронта народного действия внесли также предложение создать государственную меднорудную компанию.

✪ В Копенгагене начал работу 29-й съезд социал-демократической партии Дании. Съезд определит политику правительственной партии на следующие четыре года.

✪ Премьер-министр Судана Мухаммед Ахмед Махджуб сформировал новое правительство страны. Махджуб будет занимать также пост министра обороны.

✪ Президент Пакистана Айюб Хан прибыл в Каир с официальным визитом. Он будет вести переговоры с президентом ОАР Насером о предстоящей конференции стран Азии и Африки.

✪ Двое суток длились беспрерывные ливни в штате Пернамбуко в северо-восточной части Бразилии. Тысячи людей остались без крова, имеются человеческие жертвы. Сообщение на железных и шоссейных дорогах прервано. В штате объявлено чрезвычайное положение.

✪ 780 человек погибли в течение двух месяцев от эпидемии желудочных заболеваний, охватившей восточные районы индийского штата Ассам.

(ТАСС).

## *Спорт*

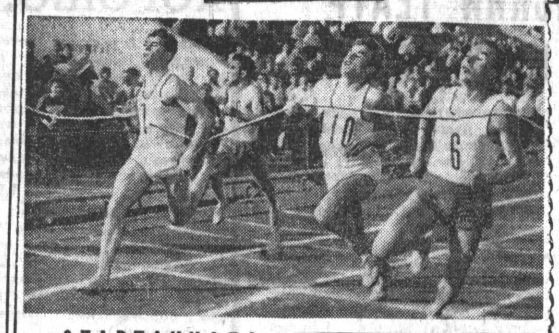

## СПАРТАКИАДА ФИНИШИРУЕТ

В понедельник торжественным парадом открылись финальные состязания четвертой летней спартакиады профсоюзов Алтая. Колонну спортсменов возглавляет чемпион края Анатолий Прусаков. В его руках знамя с портретом Владимира Ильича Ленина. За ним идут мастера спорта СССР, знаменосцы, колонны спортивных обществ. Здесь лучшие легкоатлеты, велосипедисты, городошники. Они завершают программу спартакиады.

Лучшие результаты в толкании ядра показали представители студенческого общества «Буревестник» Ирина Семерина — среди женщин и Анатолий Прусаков среди мужчин. Их одноклубница Татьяна Лещенко стала чемпионкой спартакиады по прыжкам в длину (5 метров 05 сантиметров). Первое место среди мужчин в этом виде занял также спортсмен «Буревестника» Владимир Кондратенко.

Рекордсменка и чемпионка края студентка Барнаульского педагогического института Нина Агошкина первой финишировала в беге на 800 метров. Ее результат 2 минуты 15,7 секунды. Победу на этой дистанции у мужчин завоевал легкоатлет сельского общества «Урожай» Альфред Хуссу (1 минута 57,8 секунды).

Звание сильнейшей в беге на 100 метров завоевала бийская спортсменка Тамара Муратова («Труд»).

Очень острая борьба развернулась у мужчин на дистанции 100 метров. С одинаковым временем 11,5 секунды финишировали студенты Алексей Кеда и Николай Ширяев. Победа присуждена Кеде.

Последним видом первого дня соревнований был забег на 10.000 метров. Его выиграл Н. Юдин («Труд»).

**На снимке:** финиш забега мужчин на 100 метров. Справа — А. Кеда.

**Текст и фото Э. ГОРДОНА.**

## ПЕРВОЕ МЕСТО В СИБИРИ

**В Томске закончились зональные соревнования по волейболу среди учащихся педагогических училищ.**

**Сборная команда девушек Рубцовского педагогического училища (старший тренер А. С. Пашков) выиграла все встречи: у Томска, Кемерова, Красноярска, Новосибирска, Омска и Тувинской АССР и заслуженно заняла первое место в зоне.**

**В настоящее время команда девушек училища тщательно готовится к финальным соревнованиям педагогических училищ республики. Они состоятся на днях в Рязани. Туда поедут в составе этой команды Н. Дедюшкина (капитан команды) Н. Домашева, Г. Логунова, З. Домашева, Н. Неграшева, В. Шемена, Л. Ненашева, Н. Долгих и Т. Винникова.**

**Л. БАХАРЕВ.**

## ЧЕМПИОНАТ СТРАНЫ ПО ФУТБОЛУ

ТАШКЕНТ, 14 июня. (ТАСС). Матч чемпионата страны по футболу между «Пахтакором» и одесским «Черноморцем» закончился со счетом 2:1 в пользу гостей. Голы забили: Лобановский, Паркуян и Красницкий.

## ЧЕТЫРЕ ДНЯ СОРЕВНОВАНИЙ

В Горно-Алтайске, на стадионе «Спартак», закончилась третья областная летняя спартакиада профсоюзов по волейболу, легкой атлетике, городкам и велосипеду. В течение четырех дней на волейбольных площадках и беговых дорожках проходили состязания между сельскими коллективами за звание чемпиона области в различных видах спорта.

Первое общекомандное место завоевал коллектив Усть-Коксинского района, набравший 5.930 очков. На втором месте — Шебалинский район (5.151 очко).

Если же говорить о личных достижениях, то надо назвать прежде всего Галю Табакаеву (общество «Спартак»). Она установила новый рекорд края, метнув копье на 40,75 метра. Она же заняла первое место по метанию диска — 36,12 метра.

Среди мужчин первое место по метанию копья занял студент пединститута Анатолий Паршин (общество «Буревестник»). Он метнул копье на 52,72 метра. Люда Швецова (Усть-Кокса) заняла первое место по толканию ядра — 10,8 метра. По прыжкам лучшей оказалась среди девушек Таня Майдурова. Она повторила рекорд области по прыжку в высоту — 1,45 метра и завоевала первое место по прыжку в длину — 4,84 метра. Самым «прыгучим» среди юношей оказался Владимир Яицкин (Турачак). Он прыгнул в длину на 6,47 метра. В беге на 800 метров, 1.500 метров и 5.000 метров первые места занял Максим Черепанов («Урожай»), преодолев эти дистанции за 2,06, 4,16, 16,16 минуты. На доли секунды отстал от него на дистанциях 1.500 и 5.000 метров Владимир Осипов («Спартак»).

Лучших участников областной спартакиады облпрофсовет наградил почетными грамотами и ценными подарками.

## СЮРПРИЗЫ ТРИНАДЦАТОГО...

**«Золотую» эстафету борцов и баскетболистов приняли в эти дни штангисты. Три золотые медали они увезли из Софии с чемпионата Европы. Первенство континента завоевали Алексей Вахонин из города Шахты, Виктор Куренцов из Хабаровска и Александр Кидяев, спортсмен города Луганска, опередивший с отличной суммой 467,5 кг олимпийского чемпиона в полусреднем весе Г. Здражилу из Чехословакии. Серебряные медали получили хабаровчанин Владимир Каплунов и Анатолий Калиниченко из Волгограда, пропустившие соответственно вперед поляка В. Бажановского и трехкратного чемпиона мира в полутяжелом весе негра Л. Мартина из Англии.**

**Завоеваны пять медалей, и все же наши штангисты, чего не было на прошлых чемпионатах, не вышли командой на первое место. Они отстали, хоть и всего на одно очко, от спортсменов Польши.**

**Тринадцатое июня оказалось в Софии роковым для нашего тяжеловеса Виктора Андреева. А ведь ему, набирающему в троеборье регулярно 520—530 килограммов, все прочили первое место, а с ним и победу советской команде.**

**Андреев совсем недавно установил в жиме мировой рекорд — 198,5 кг., и поэтому никого не удивило, что в Софии он решил начать борьбу со 180 килограммов, с веса, который был недосягаем для всех его соперников. Ну, а дальше произошло неожиданное: Андреев выжал штангу, но в таком темпе, что его жим скорее походил на толчок, и судьи не засчитали вес.**

**Еще две попытки, и опять — неудача. Так с «нулем» Андреев выбыл из состязания за золотую медаль. Она досталась венгру К. Эчеру, набравшему 505 кг.**

**Несколькими же днями раньше Виктор Беляев, выступавший в полусреднем весе вместе с Виктором Куренцовым, также не осилил вес, заявленный в жиме. В итоге пять хорошо выступивших спортсменов из семи не обеспечили команде первого места. Борьба на софийском помосте завершилась поистине драматически. Наши богатыри получили суровый урок. Конечно, дебютант подобного чемпионата Андреев в напряженной, нервной обстановке переоценил свои возможности.**

**А теперь о соревнованиях всесоюзных. И здесь 13 июня принесло сюрпризы любителям спорта. Потерпели поражение, причем второе подряд на своем поле, где обычно были только победы, чемпионы страны по футболу — динамовцы Тбилиси. На этот раз они проиграли московским одноклубникам — 1:2. Москвичи забили два гола в первом тайме, и лишь за 20 минут до конца В. Баркая провел единственный ответный мяч.**

**Без поражений в чемпионате страны шла лишь одна команда — ЦСКА. Но в минувшее воскресенье проиграли и армейцы, потерпев поражение от столичного «Локомотива» — 0:1. Футболисты ЦСКА пропустили гол за две минуты до финального свистка!**

**На 14 июня четыре лидера имели по 10 очков — торпедовцы Москвы, динамовцы Киева, ЦСКА и «Шахтер». В матче «Торпедо» — «Динамо» (Киев) решилась судьба первого места. Лидером с 12 очками стало московское «Торпедо», победившее позавчера киевлян со счетом 1:0.**

**Сборная команда Москвы — первый обладатель кубка СССР по прыжкам в воду. В заключительный день состязаний в столичном бассейне «Динамо» женщины прыгали с вышки. Опытным московским спортсменкам пришлось уступить третье призовое место одной из самых юных участниц соревнований — 15-летней школьнице из Баку Надежде Карпухиной. Она набрала 90,53 балла. Первенство завоевала «бронзовый» призер Токийской олимпиады Галина Алексеева — 100,73 балла. На втором месте Наталья Кузнецова — 92,43 балла.**

**У мужчин выступавшие на трамплине москвичи Владимир Васин и Михаил Сафонов блестяще выполнили десятый, последний прыжок «два с половиной оборота назад» и оттеснили на третье место чемпиона СССР Бориса Полуляха, у которого 151,4 балла. Результат Васина — 155,06, Сафонова — 153,34.**

**Первые соревнования на кубок СССР были проверкой сил советских прыгунов перед июльским турниром на кубок Европы, который пройдет в австрийском городе Зальцбурге.**

**Приз «Труда» — у «Труда» — таков итог традиционного 30-километрового пробега на приз редакции профсоюзной газеты, проводившегося в Москве и привлекшего 255 бегунов. Судьба первого места решилась в дуэли известных марафонцев С. Попова из «Локомотива», не раз выигрывавшего приз, и Ф. Хузина из «Труда». Почти до самого финиша они бежали вместе, порой переговариваясь на ходу. Рывком на последних метрах Попов обеспечил себе победу, пройдя дистанцию за 1 час 37 минут 35,4 секунды. Хузин проиграл ему две десятые секунды. Главный же переходящий приз достался команде общества «Труд».**

**А. ЕРМАКОВ,**
**спортивный обозреватель ТАСС.**

**ОБЩЕСТВЕННЫЕ КОНТРОЛЕРЫ «АЛТАЙСКОЙ ПРАВДЫ» ПРИНИМАЮТ С 10 ДО 14 ЧАСОВ.**

| | |
|---|---|
| Бобров М. А. | 16 июня |
| Черкашин Г. Ф. | 17 июня |
| Кудряшов А. Г. | 18 июня |
| Кочнев А. Н. | 19 июня |
| Попова А. И. | 21 июня |
| Хесман Н. Б. | 22 июня |
| Шитиков П. И. | 23 июня |
| Андреев Г. А. | 24 июня |
| Полухин А. А. | 25 июня |
| Чепурковский В. И. | 26 июня |
| Реутов А. М. | 28 июня |
| Готфрид А. И. | 29 июня |
| Агапитов М. П. | 30 июня |

**Консультанты принимают с 10 до 13 часов по вопросам: юридическим — 18 и 25 июня; здравоохранения — 22, 29 июня; социального обеспечения — 16, 23 и 30 июня.**

Редактор
**Н. ДЕВЯТЬЯРОВ.**

# *ПРОГРАММЫ. АДРЕСА. РЕКЛАМА.*

## *Театры*

**КРАЕВОЙ ТЕАТР ДРАМЫ.** **«Русалка».** В 7-30.

**ТЕАТР ЮНОГО ЗРИТЕЛЯ.** **Гастроли Усть-Каменогорского театра.** **«Безупречная репутация».** В 7-30.

## *Кино*

**«РОССИЯ».** **«Цветок в пыли»** (в 2-х сериях). В 9-30, 10, 12, 12-30, 2-30, 3, 5, 5-30, 7-30, 8, 10, 10-30.
Филиал кинотеатра **«Россия».** **«Любовь одного вечера».** В 12, 2, 4, 6, 8, 10.

**«РОДИНА».** **«Красные береты».** В 10, 11, 11-45, 12-45, 1-30, 2-30, 3-15, 4-15, 5, 6, 6-45, 7-45, 8-30, 9-30, 10-10.

**«ОКТЯБРЬ».** **«Цветок в пыли»** (в 2-х сериях). В 10, 12-45, 3-30, 6-15, 9.

**ГОРПАРК.** Летний кинотеатр. **«Цветок в пыли»** (в 2-х сериях). В 5-15, 8. **«Храбрый портняжка».** В 12, 2 (для детей).

**«ПЕРВОМАЙСКИЙ».** **«Красные береты».** В 11, 11-40, 12-40, 1-20, 2-20, 3, 4, 4-40, 6-20, 8, 9, 9-40. **«Гранатовый браслет».** В 5-40, 7-20. На удлиненном сеансе в 9 вечера — **«Ленинград — Ленинакан».**

**«ОГОНЕК»** (в помещении кинотеатра «Первомайский»). **«Баллада о солдате».** В 9-30, 10. **«Красные береты».** В 11 утра.

**«АЛТАЙ».** Новый цветной художественный фильм **«Ключи от неба».** В 12-30, 2, 3-45, 5-30, 7-15, 9.

**«ЧАЙКА».** **«Улица космонавтов».** В 10. **«Кто вы, доктор Зорге?».** В 12, 3, 6, 9.

**Клуб МЕЛАНЖЕВОГО КОМБИНАТА.** **«Разводов не будет».** В 3, 5, 7, 9.

**Клуб ЗАПАДНОГО ПОСЕЛКА.** **«Ганга и Джамна»** (1 и 2 серии). В 3, 6, 9. **«Дальние страны».** (для детей). В 11.

**Клуб ТРЕСТА «СТРОЙГАЗ».** **«Гранатовый браслет».** В 5, 7, 9.

## *В эфире*

**8.20** — По страницам краевых газет. **8.30** — Последние известия. **8.38** — «Пионерская зорька». **9.00** — По страницам газет «Правда» и «Известия». **9.15** — Современные грузинские песни. **9.30** — Объявления (по горсети). **17.00** — Популярная беседа о музыке «Просто о сложном» (по горсети). **17.30** — Объявления (по горсети). **17.45** — Передача на общественно-политические темы. **18.00** — Программа радиостанции «Юность». **19.00** — Последние известия. **19.15** — Радиогазета «Юный ленинец». **19.40** — Передача на международные темы. **20.00** — Музыкальная передача «Из истории трех старинных вальсов». **20.30** — Передача для сельских радиослушателей «На земле алтайской».

## *Телевидение*

**18.00** — Телевизионный журнал «Пионерский салют». **18.35** — «Пионерия Казанского театра». Киноочерк. **19.00** — Трансляция из Новосибирска. («Клуб юных техников». Секция авиамоделистов. Спортивная передача). **20.45** — «Рожденные под черным небом». Художественный телевизионный фильм ГДР (I и II серии).

## *Спорт*

**Спортплощадка паровозного депо.** Финальные соревнования IV краевой летней спартакиады профсоюзов Алтая по **городкам.** В соревнованиях принимают участие сборные команды отраслевых профсоюзов.

Начало в 10 часов утра.

**Стадион ДСО «Труд».** Финальные соревнования IV краевой летней спартакиады профсоюзов Алтая по **волейболу.** Начало в 10 часов вечера.

**Стадион «Динамо».** Финальные соревнования IV краевой летней спартакиады профсоюзов Алтая по **легкой атлетике.** Начало — в 4 ч. дня.

## *Погода*

Сегодня днем по краю, по данным Алтайской гидрометобсерватории, ожидается переменная облачность, без осадков. Ветер юго-западный, 5—10 метров в секунду. Температура, 27—32 градуса тепла.

На последующие два дня — переменная облачность, преимущественно без осадков. Ветер юго-западный, 7—12 метров в секунду, с усилением до 18 метров. Температура ночью 10—15, днем — 25—30 градусов тепла.


**ПРИ ПОЕЗДКЕ В ОТПУСК, НА КУРОРТ, В КОМАНДИРОВКУ ПОЛЬЗУЙТЕСЬ АККРЕДИТИВАМИ СБЕРЕГАТЕЛЬНЫХ КАСС.**

Аккредитив — это документ, по которому деньги, внесенные в одну из сберегательных касс, могут быть получены их владельцем в сберегательной кассе любого другого города или района.

В сберегательных кассах применяются аккредитивы трех видов: на любую сумму до 500 рублей, на сумму в 300 рублей и в 500 рублей.

Владельцу аккредитива выдаются два документа — аккредитив и контрольный лист к нему, которые следует хранить раздельно.

Аккредитив действителен в течение четырех месяцев со дня его выдачи. Деньги по нему может получить только владелец, а другое лицо — по доверенности владельца.

**Управление Гострудсбергасс и Госкредита Алтайского края.**

**БАРНАУЛЬСКИЙ КОТЕЛЬНЫЙ ЗАВОД ПРИГЛАШАЕТ НА РАБОТУ**

**РАБОЧИХ И УЧЕНИКОВ ПО СПЕЦИАЛЬНОСТЯМ:**

**токари, слесари-сборщики, электросварщики, слесари** по ремонту оборудования и **инструментальщики, электрики, стропали, прессовщики, рабочие-строители, маляры, плотники, гибщики, обрубщики, уборщицы, машинистки, рабочие** без специальности, а также в отделы завода: **инженеров и техников-конструкторов, технологов, литейщиков, мастеров** производственных цехов и **бухгалтера-ревизора.**

Для всех вновь поступающих учеников на заводе организовано производственное обучение.

В цехах завода работают столовые и душевые. Выдается спецодежда.

Остронуждающимся несемейным рабочим предоставляются места в благоустроенном общежитии.

Обращаться: проспект Калинина, 45, в отдел кадров.

**ПРИГЛАШАЮТ НА РАБОТУ:**

**БАРНАУЛЬСКИЙ КОМБИНАТ СТРОИТЕЛЬНЫХ МАТЕРИАЛОВ** — **слесаря по вентиляции, шоферов-крановщиков, начальника жилищно-коммунального отдела, прессовщиц, экскаваторщиков, грузчиков, бетонщиков, дозировщиц, рабочих** в кирпичный и железобетонный цехи (мужчин и женщин). Оплата труда сдельно-премиальная.

Проезд автобусом № 7 до остановки «Проходная».

**ВАГОННОЕ ДЕПО СТАНЦИИ БАРНАУЛ** из числа местных жителей — **кузнецов, гальванников, заливщиков** подшипников, **слесарей, мойщиков** пассажирских вагонов.

Для работы в пункте технического осмотра ст. Алтайская — **слесарей** по ремонту подвижного состава.

Обращаться: в отдел кадров вагонного депо ст. Барнаул (возле старого мясокомбината).

**БСУ-6 ТРЕСТА «СТРОЙГАЗ»** — **плотников, бетонщиков, разнорабочих** (мужчин). Одинокие обеспечиваются благоустроенным общежитием.

Обращаться: в отдел кадров БСУ-6 на территории шинного комбината), проезд трамваем № 3 до остановки «Завод АТИ».

**ТИПОГРАФИЯ ГАЗЕТЫ «АЛТАЙСКАЯ ПРАВДА»** — **инженера - полиграфиста, печатников-офсетчиков, стереотипера, уборщицу, рабочего по двору.**

Обращаться: ул. Короленко, 105, телефон 5-52-57, в отдел кадров.

**БАРНАУЛЬСКИЙ РЕМОНТНО-МЕХАНИЧЕСКИЙ ЗАВОД «СПЕЦЭЛЕВАТОРМЕЛЬМАШ»** — **формовщиков, токарей, слесарей** по ремонту оборудования, **автокрановщика, заведующего складом** готовой продукции с окладом 81 руб.

Обращаться: ул. Чернышевского, 1.

**ТРЕСТ «АЛТАЙЭЛЕВАТОРСТРОЙ»** — **главного технолога, инженеров-строителей, старших экономистов, главного бухгалтера, старшего бухгалтера-ревизора, инженера по труду и зарплате.**

Обращаться по адресу: г. Барнаул, пр-кт Социалистический, 85, в отдел кадров.

**СТРОЙУПРАВЛЕНИЕ ЛЕСНОГО ХОЗЯЙСТВА** на периферию — **каменщиков, шоферов, бульдозеристов, электрика.**

Обращаться: г. Барнаул, ул. Гоголя, 15.

**КАРАГАНДИНСКОМУ ТЕАТРУ ДРАМЫ ИМЕНИ К. С. СТАНИСЛАВСКОГО,** гастролирующему в Барнауле с 25 июня, **ТРЕБУЮТСЯ КОМНАТЫ** для артистов, желательно в районе крайдрамтеатра.

С предложениями обращаться: крайдрамтеатр, телефон 1-12-10.

**БАРНАУЛЬСКИЙ МЕХАНИЧЕСКИЙ ЗАВОД ТРЕСТА «СИБСОВХОЗМОНТАЖ»** продает организациям ремень прорезиненный, стальной трос и кузова для автомашин **МАЗ.**

Обращаться: г. Барнаул-12, ул. Маяковского, 35.

**С 25 ИЮНЯ—ОТКРЫТИЕ ГАСТРОЛЕЙ КАРАГАНДИНСКОГО ДРАМАТИЧЕСКОГО ТЕАТРА ИМЕНИ К. С. СТАНИСЛАВСКОГО.**
**(В помещении краевого драматического театра).**

**3 МИЛЛИОНА 520 ТЫСЯЧ ВЫИГРЫШЕЙ**
**будет разыграно 27 ИЮНЯ в Челябинске ПО ЧЕТВЕРТОМУ ВЫПУСКУ**
**денежно-вещевой лотереи 1965 года.**

Среди выигрышей **автомобили «москвич-403»** и **«запорожец», мотоциклы М-62 «урал» и «планета», мотовелосипеды и велосипеды, холодильники, стиральные машины, пылесосы, пианино, кинокамеры «спорт-3», электрограммофоны, радиоприемники, ковры, одеяла** арт. 4.806, **платки** ручной вязки, **платки** пуховые и **чистошерстяные, механические бритвы «спутник», денежные выигрыши в 100, 75, 50, 20, 15 рублей и по 1 рублю.**

Лотерейные билеты продаются во всех сберкассах, магазинах, предприятиях связи, газетных киосках, кинотеатрах, общественными распространителями.

Приобретайте лотерейные билеты IV выпуска!

Участвуйте в июньском тираже выигрышей!

**Управление Гострудсбергасс и Госкредита Алтайского края.**


**Махнатова** Александра Михайловна, проживающая в г. Барнауле, по ул. 8-е Марта, 13, возбуждает дело о разводе с **Махнатовым** Александром Павловичем, адрес которого неизвестен.

Дело подлежит рассмотрению в Алтайском краевом суде.

**Романюкова** Валентина Николаевна, проживающая в г. Барнауле, по ул. Калинина, 53, кв. 7, возбуждает дело о разводе с **Романюковым** Алексеем Трофимовичем, проживающим в Краснодарском крае, Белореченском районе, с. Великое.

Дело будет слушаться в нарсуде Железнодорожного района г. Барнаула.

**Рябов** Владимир Петрович, проживающий в г. Барнауле, по ул. Краевой, 69, возбуждает дело о разводе с **Рябовой** Антонидой Ивановной, проживающей в г. Барнауле, пос. Мирный, Горьковский пер., 3.

Дело подлежит рассмотрению в нарсуде Железнодорожного района г. Барнаула.

**Сорокин** Александр Викторович, проживающий в г. Барнауле, по пр. Дзержинскому, 15, кв. 43, возбуждает дело о разводе с **Сорокиной** Евдокией Павловной, проживающей в г. Рославле, 1-й Смоленский пер., дом 10, Смоленской области.

Дело подлежит рассмотрению в г. Рославле.

## *Адрес и телефоны редакции*


**Барнаул, ул. Короленко, 105. В связи с ремонтом здания редакции временно звонить по следующим ТЕЛЕФОНАМ: справки 4-47-54, редактор 4-49-56, заместители редактора 4-48-37, 4-43-54, ответственный секретарь 5-52-34, заместитель отв. секретаря 5-51-13. ОТДЕЛЫ: партийной жизни 4-43-54, советского строительства и быта, сельского хозяйства 5-54-12, промышленности и транспорта 4-48-37, пропаганды и агитации, строительства, культуры и учебных заведений, информации 5-54-64, писем 4-48-71, стенографистка 4-45-62, отдел объявлений 5-53-62. Общественная приемная работает с 10 до 14 часов. Телефон: 5-57-62.**

**Типография издательства «Алтайская правда». г. Барнаул, ул. Короленко, 105.**

АГ 01712. Заказ № 3361. Тираж 150.000.