ПРОЛЕТАРИИ ВСЕХ СТРАН, СОЕДИНЯЙТЕСЬ!

АЛТАЙСКАЯ ПРАВДА

Орган Алтайского крайкома КПСС и краевого Совета депутатов трудящихся

Год издания 48-й. № 109 (13167). | ПОНЕДЕЛЬНИК, 10 МАЯ 1965 г. | Цена 2 коп.

К ПРАВИТЕЛЬСТВАМ, ПАРЛАМЕНТАМ И НАРОДАМ ВСЕХ СТРАН

Обращение Центрального Комитета КПСС, Президиума Верховного Совета СССР и правительства Советского Союза по случаю двадцатилетия со Дня Победы над фашистской Германией

Двадцать лет назад окончилась самая тяжелая и кровопролитная война в истории. Гитлеровский фашизм — это порождение черных сил мировой реакции, концентрированное выражение варварства и преступлений против человечества — был повержен в прах. Фашистская Германия безоговорочно капитулировала.

Всему миру известен исторический подвиг советского народа, который принял на себя основную тяжесть борьбы с фашизмом. На советско-германском фронте были перемолоты главные силы гитлеровской армии. Здесь нашли свой бесславный конец фашистские полчища, кичившиеся своей «непобедимостью». Знамя Победы над поверженным рейхстагом водрузили героические советские воины.

Разгром германского фашизма и его союзников — это великая победа всех свободолюбивых народов. Она ковалась объединенными усилиями государств антигитлеровской коалиции, партизан, бойцов народного движения Сопротивления, всех антифашистов, демократов, патриотов, борцов за национальную свободу. Сегодня, в день двадцатилетия славной победы, советские люди воздают должное всем, кто завоевывал победу над врагом. Они особо чествуют воинов армий стран антигитлеровской коалиции, партизан, всех участников Сопротивления, героически сражавшихся против общего врага. Они приветствуют мужественных немецких борцов движения Сопротивления фашизму, внесших вклад в освобождение своей родины от нацизма.

Великая победа далась дорогой ценой. Пятьдесят миллионов убитых, десятки миллионов искалеченных, горе и страдания вдов и сирот — вот во что обошлась человечеству вторая мировая война. Война унесла более 20 миллионов жизней советских людей. Фашистскими варварами было разрушено 1700 городов, сожжено более 70 тысяч сел и деревень. И это лишь некоторые факты, напоминающие о наших жертвах.

Тяжкие потери и страдания принесли гитлеровцы и народам Польши, Югославии, Чехословакии, Франции, Англии, Греции, Бельгии, Норвегии, Дании и многих других стран. Они не забудут страшного времени, когда со звериной жестокостью гитлеровцы истребляли в концентрационных лагерях военнопленных, женщин, стариков, детей, когда печи гитлеровских фабрик смерти дымили по всей Европе. Руины советских городов и сел, Освенцим и Бухенвальд, руины польской столицы Варшавы и английского города Ковентри, чешского селения Лидице и французской деревни Орадур останутся в памяти человечества как обличение чудовищных преступлений фашизма.

Народы вспоминают о грозных событиях минувшей войны для того, чтобы сделать сегодня выводы для настоящего и будущего.

Вторая мировая война показала, что в наше время любые претензии на завоевание мирового господства неизбежно заканчиваются сокрушительным крахом. Это — серьезное предупреждение всем тем, кто вновь попытался бы пойти по пути Гитлера. Народы сметут всех, кто во имя установления своего господства готовится ввергнуть человечество в мировую бойню.

Вторая мировая война показала, что в современном мире нет сил, способных остановить великое движение народов по пути социального прогресса и национального освобождения. Хорошо известно, что те, кто под прикрытием «антикоминтерновского пакта» подготовлял и начинал войну, кто подталкивал агрессоров, вынашивали планы разгрома социализма, международного революционного движения. Однако исход войны решили народы, которые опрокинули расчеты врагов прогресса.

Всемирно-историческая победа над фашизмом изменила политический облик мира. В ходе антифашистской борьбы и народно-демократических революций родились новые социалистические государства на Западе и Востоке, образовалась мировая система социализма. Социализм доказал, что этот строй непобедим, что он прочно утвердился на земле и теперь тем более никому не удастся сделать то, на чем сломал хребет германский фашизм.

Разгром ударных сил международной реакции — германского, итальянского фашизма и японского милитаризма — в огромной мере содействовал подъему национально-освободительной борьбы угнетенных народов Азии, Африки и Латинской Америки. Великую победу одержал многомиллионный китайский народ. На путь социализма будут становиться все новые страны. Таков закон исторического развития.

Вторая мировая война научила народы и другому. Вся история ее подготовки и развязывания говорит о том, что когда надвигается угроза войны, малейшее промедление с активными действиями против нее равносильно поощрению агрессоров. Можно ли было не допустить преступной авантюры гитлеровского фашизма? Да, можно, если бы миролюбивые силы были сплочены, действовали активно, а определенные круги на Западе не поддались бы уговорам фальшивых миротворцев, на деле поощрявших агрессоров и выступавших по существу против национальных интересов своих стран. Да, можно, если бы своевременно была создана прочная система коллективной безопасности, за которую выступал Советский Союз.

Сейчас мир стоит перед вопросом: как предотвратить новую мировую войну, которая обрушилась бы на человечество термоядерной катастрофой.

Научно-техническая революция дала в руки человека могучие силы: он проник в глубь атомного ядра, начал штурмовать космические дали. Великие достижения человеческого гения должны быть обращены на созидательные цели.

Однако положение сейчас таково, что, хотя планета перенасыщена уже оружием массового истребления, создаются новые, еще более чудовищные средства. Гонка вооружений не утихает. То в одном, то в другом районе мира возникают очаги напряженности, развязывают локальные войны, могущие перерасти в мировой пожар.

Справедливую тревогу народов всех стран вызывают сегодня события во Вьетнаме. На глазах всего мира вооруженные силы США осуществляют интервенцию в Южном Вьетнаме, совершают варварские бомбардировки территории Демократической Республики Вьетнам. Эти действия нельзя квалифицировать иначе, как прямую агрессию. Социалистические страны, все миролюбивые народы властно требуют немедленного прекращения американской агрессии, вывода американских войск из Южного Вьетнама, неукоснительного соблюдения Женевских соглашений, призванных обеспечить свободу и независимость всему вьетнамскому народу.

Опасный очаг напряженности сохраняется в районе Карибского моря, где не прекращаются провокации против героической Кубы, где совершена интервенция войск США в Доминиканскую Республику. В Конго, Анголе, Мозамбике и некоторых других странах колонизаторы пытаются оружием подавить национально-освободительную борьбу народов. Но ни бомбы, ни газы, ни напалм не восстановят рухнувшие колониальные империи. Развивающиеся страны и народы неудержимо идут по пути закрепления своих побед, и никому не дано остановить их движения к свету, прогрессу, к национальному и социальному освобождению.

Учитывая уроки войны, народы пристально следят за развитием событий в центре Европы. И это понятно. Западногерманские реваншисты опять создают угрозу странам, которые уже дважды подвергались агрессии со стороны германского милитаризма. Реваншисты не желают считаться с существующими в Европе границами. Они рвутся к обладанию ядерным оружием.

Пока не поздно, надо воздвигнуть непреодолимую преграду на пути агрессии и военных авантюр. Таков главный вывод, к которому приходят народы сегодня, памятуя о прошлой войне.

В наше время это — вполне реальная и вполне разрешимая задача. Обстановка в мире в корне отличается от той, которая существовала накануне второй мировой войны. За мир выступают миллионы и миллионы людей, отдающих себе отчет в том, что термоядерная война навлекла бы на нашу планету такие бедствия, которые несравнимы с последствиями всех прошлых войн. На службу делу мира поставлена огромная материальная и политическая мощь великого содружества социалистических государств. Все возрастающий вклад в борьбу против угрозы мировой войны вносят миролюбивые государства Азии, Африки, Европы и Латинской Америки, рабочий класс, трудящиеся капиталистических стран.

На протяжении двадцати лет, минувших после разгрома фашистской Германии, миролюбивые силы не раз добивались мирного урегулирования острых международных конфликтов и обуздания сил милитаризма. Это можно и нужно сделать и сегодня.

Великая ответственность за судьбы мира лежит на правительствах и парламентах государств. Они не могут не считаться с тем, что ни один народ не хочет мировой войны, не хочет пасть жертвой термоядерной катастрофы.

Нельзя допустить повторения событий кануна второй мировой войны, когда определенные круги на Западе, ослепленные ненавистью к коммунизму, потеряли способность понимать действительные интересы своих стран и пошли на сговор с германским фашизмом. Эта печальной памяти «мюнхенская политика» развязала руки агрессору. Известно, к чему привела такая политика: она обратилась прежде всего против ее инициаторов.

В годы войны страны антигитлеровской коалиции, действуя против общего врага, шли в одном строю. Различия в социальном строе не оказались тому помехой. И сейчас различия в социальном строе капиталистических и социалистических государств не могут служить преградой для того, чтобы политика мирного сосуществования на деле проводилась всеми правительствами. История никогда не оправдает такую линию в международных делах, когда правительства некоторых государств, бывших соратников по совместной борьбе против гитлеровских агрессоров, стали на путь разрыва уз сотрудничества, связывавших их в годы войны. Советский Союз последовательно выступает за объединение усилий в интересах обеспечения международной безопасности и упрочения всеобщего мира, признание недопустимости вмешательства в дела других стран и народов, уважение законных интересов друг друга.

Советский Союз вновь призывает правительства всех стран проявить реализм в оценке соотношения сил и возможных последствий войны в ядерный век, принять действенные меры к устранению угрозы новой мировой войны.

Народы ждут от правительств решительных шагов с целью оздоровления международной обстановки. От правительств зависит не на словах, а на деле перейти к мирному урегулированию нерешенных проблем. Большая ответственность лежит на парламентах всех стран мира, которые выступают от имени народов.

Со своей стороны Советский Союз еще раз выражает готовность сделать все необходимое в интересах всеобщего мира и безопасности народов. Следуя заветам великого Ленина, Советский Союз отстаивал и будет отстаивать дело мира, решительно бороться за предотвращение мировой войны. Пусть никто не сомневается в миролюбивых устремлениях нашей державы. Но пусть в то же время никто не заблуждается в ее решимости дать сокрушительный отпор силам агрессии!

Народы должны сплачиваться для совместного отпора агрессивным силам, чтобы вовремя остановить их. Борьба за мир не терпит промедления. Нужно помнить: войны подкрадываются к народам незаметно. Свидетельство тому — история развязывания первой и второй мировых войн.

Пусть и сегодня в рядах борцов за мир живет могучий дух движения Сопротивления против фашистской тирании, его мужество, его ненависть к милитаризму и войне, его беззаветная преданность миру и свободе! Различия мировоззрений, политических и религиозных убеждений не могут быть помехой для сплочения миллионов и миллионов людей в рядах широкого фронта борьбы за мир.

Центральный Комитет КПСС, Президиум Верховного Совета СССР и Советское правительство обращаются к народам всех стран с призывом активно действовать в защиту мира, сплачивать свои ряды, вовлекать в борьбу всех, кто пока не осознал опасности термоядерной войны.

Год двадцатилетия победы над гитлеризмом должен быть ознаменован усилением борьбы за ликвидацию очагов войны.

Прежде всего необходимо положить конец агрессии США во Вьетнаме. Пусть вьетнамский народ сам решит свою судьбу, без вмешательства извне.

Общими активными действиями миролюбивых сил необходимо добиться немедленного прекращения колониальных войн против народов Доминиканской Республики, Конго, Анголы, Мозамбика и других стран, борющихся за свободу и национальную независимость. Колониализму и неоколониализму не должно быть места на земле!

В день двадцатилетия победы над гитлеризмом мы призываем умножить усилия для урегулирования нерешенных проблем, оставшихся в наследство от второй мировой войны.

Нужно проложить путь к германскому мирному урегулированию. Нужно добиться создания прочной системы европейской безопасности на основе принципов мирного сосуществования и делового сотрудничества государств с различным общественным строем.

Советский Союз призывает все ядерные державы торжественно, перед лицом всего мира, заявить о своем отказе от применения ядерного оружия. Необходимо предотвратить распространение этого оружия, вовлечение все большего круга стран в гонку ядерных вооружений. Мы поддерживаем выдвинутые многими правительствами и общественными кругами планы превращения различных районов мира в безъядерные зоны. Путь к прочному миру расчистят и такие меры, как ликвидация иностранных военных баз на чужих территориях, сокращение военных бюджетов крупных государств, заключение пакта о ненападении между противостоящими друг другу военными группировками, прекращение гонки вооружений. **Завершающая цель всех этих усилий — достижение всеобщего и полного разоружения.**

В торжественный день 20-летия великой победы над гитлеровской Германией Центральный Комитет Коммунистической партии Советского Союза, Президиум Верховного Совета СССР и Советское правительство еще раз призывают все правительства, парламенты и народы к активным действиям в защиту мира.

Вечный огонь славы горит над могилами солдат, погибших на фронтах борьбы с гитлеризмом. Вечный огонь ненависти к милитаризму и агрессии, ко всем формам угнетения и варварства горит в сердцах честных людей.

От сегодняшних действий правительств и народов зависит, каким будет завтрашний день человечества. Судьба будущих поколений—в руках нынешнего поколения.

Силы мира более могучи, чем силы войны. Силы мира должны победить!

ЦЕНТРАЛЬНЫЙ КОМИТЕТ КОММУНИСТИЧЕСКОЙ ПАРТИИ СОВЕТСКОГО СОЮЗА.

ПРЕЗИДИУМ ВЕРХОВНОГО СОВЕТА СССР.

СОВЕТ МИНИСТРОВ СССР.

СЛАВНЫЙ ПРАЗДНИК НАРОДА-ПОБЕДИТЕЛЯ

ВОЕННЫЙ ПАРАД В ЧЕСТЬ ДНЯ ПОБЕДЫ НА КРАСНОЙ ПЛОЩАДИ В МОСКВЕ

Над Красной площадью — крылья Победы. Сегодня площадь пронизана весенней свежестью, радостью, нетерпеливым ожиданием торжества.

И наряд ее под стать празднику — яркий, красочный. На одном из зданий дата «9 Мая» и слова: «День Победы». Цифры «1945» и «1965» свидетельствуют, что уже два десятилетия мы живем мирной жизнью.

Под красным знаменем шли в бой воины. Знамя с портретом великого Ленина — на фасаде ГУМа. «Вперед, к победе коммунизма!» — зовет лозунг. К партии, к народу обращены приветствия, пламенеющие в центре Красной площади: «Да здравствует созданная Лениным славная Коммунистическая партия Советского Союза!», «Слава великому советскому народу — доблестному строителю коммунизма, мужественному борцу за мир и счастье всех людей на земле!».

...Людской гул заполняет все пространство Красной площади. На гранитных трибунах тысячами искр сверкают боевые награды ветеранов минувшей войны. Улыбки, цветы — все это вливается в общую симфонию праздника.

Идут к трибунам передовики фабрик и заводов столицы, колхозники, ученые, писатели, художники. Многие из них своими ратными подвигами или доблестным трудом ковали победу над фашистской Германией.

На трибунах — делегации и посланцы коммунистов многих стран, деятели профсоюзных, женских, молодежных и других общественных организаций, ветераны войны из социалистических стран, а также из Франции, Англии, США, многих других государств.

Здесь же члены дипломатического корпуса, военные, военно-морские и военно-воздушные атташе при иностранных посольствах в СССР.

На центральной трибуне Мавзолея — товарищи Л. И. Брежнев, Г. И. Воронов, А. П. Кириленко, А. Н. Косыгин, К. Т. Мазуров, А. И. Микоян, Д. С. Полянский, М. А. Суслов, Н. М. Шверник, А. Н. Шелепин, В. В. Гришин, П. Н. Демичев, Д. Ф. Устинов, Ю. В. Андропов, Б. Н. Пономарев, А. П. Рудаков. Вместе с ними руководители делегаций социалистических стран: Болгарии — Б. Ведчев, Венгрии — М. Айтаи, Демократической Республики Вьетнам — Нгиен Суан Ием, Германской Демократической Республики — В. Штоф, Китая — Линь Фэн, Корейской Народно-Демократической Республики — Со Чер, Республики Куба — Мануэль Лусардо Гарсиа, Монгольской Народной Республики—Ц. Дугэрсурэн, Польши — Р. Стшелецкий, Румынии — Э. Боднэраш, Чехословакии — З. Фирлингер, Югославии — Л. Колишевский, Алжира — Х. Бумедьен и Бен Махджуб. Здесь же председатель Президиума Народного собрания Народной Республики Болгарии Георгий Трайков, член Политбюро ЦК СЕПГ, секретарь ЦК, секретарь Национального совета обороны ГДР Эрих Хонеккер.

На трибунах Мавзолея находятся главы военных делегаций прибывших по приглашению Министерства обороны СССР на празднование 20-й годовщины Победы над гитлеровской Германией.

На трибуне Мавзолея находятся маршалы Советского Союза И. Х. Баграмян, А. А. Гречко, А. И. Еременко, Г. К. Жуков, М. В. Захаров, Н. И. Крылов, К. С. Москаленко, К. К. Рокоссовский, В. Д. Соколовский, главный маршал авиации К. А. Вершинин, адмирал флота С. Г. Горшков, главный маршал бронетанковых войск П. А. Ротмистров и другие военачальники, а также представители «старой гвардии», чьи имена известны еще со времен гражданской войны, маршалы Советского Союза С. М. Буденный, К. Е. Ворошилов, С. К. Тимошенко.

Среди присутствующих на трибунах наши прославленные летчики трижды Герои Советского Союза генерал-полковник авиации А. И. Покрышкин и генерал-лейтенант авиации И. Н. Кожедуб.

...Звон курантов. Ровно 10 часов показывают стрелки на Спасской башне Кремля. На площадь выезжает в открытой машине принимающий парад Министр обороны СССР Маршал Советского Союза Р. Я. Малиновский. Навстречу ему направляется командующий парадом генерал армии А. П. Белобородов. Он рапортует министру о готовности войск Московского гарнизона к параду в честь Дня Победы.

Совершив объезд войск, Р. Я. Малиновский поднимается на трибуну Мавзолея и произносит речь.

РЕЧЬ ТОВ. Р. Я. МАЛИНОВСКОГО

Товарищи солдаты и матросы, сержанты и старшины!

Товарищи офицеры, генералы и адмиралы!

Товарищи ветераны Великой Отечественной войны, партизаны и партизанки!

Трудящиеся Советского Союза!

Наши уважаемые зарубежные гости!

От имени и по поручению Центрального Комитета Коммунистической партии Советского Союза и Советского правительства горячо поздравляю вас с большим всенародным праздником — двадцатилетием Победы над фашистскими агрессорами.

Два десятилетия тому назад победно закончилась Великая Отечественная война, и здесь, на Красной площади, у Мавзолея Владимира Ильича Ленина, были брошены на землю знамена поверженного фашистского вермахта.

В истории нашей Родины не было более сурового и тяжкого испытания, чем Великая Отечественная война.

Захватив перед этим ряд европейских государств, гитлеровские полчища обрушили свой удар на Советский Союз. На нашу страну пошел войной беспощадный и сильный враг, который поставил своей целью сокрушить первое в мире отечество трудящихся, уничтожить социалистический строй и поработить советские народы. Но с гитлеровскими захватчиками случилось то, что бывало с каждым, кто поднимал меч на нашу Отчизну. Они нашли свой бесславный конец от меча советского народа.

Наша армия выстояла в грозных сражениях первого периода войны, а затем, развернув наступательные операции невиданного размаха, очистила родную землю от фашистских оккупантов.

Верная своему интернациональному долгу, она помогла порабощенным народам Европы освободиться от гитлеровской тирании и вместе с армиями союзных государств добила фашистского зверя в его логове. В памяти благодарных поколений навсегда сохранится беспримерный подвиг нашего народа и его Вооруженных Сил, внесших решающий вклад в дело разгрома фашизма. Советский народ с честью выполнил свой союзнический долг в войне против японских милитаристов.

Победа в Великой Отечественной войне явилась ярчайшим свидетельством превосходства советского общественного строя, нерушимой прочности и жизнеспособности социалистического государства, морально-политического единства народов нашей Родины, неодолимой силы марксистско-ленинских идей.

В жестоких битвах с врагом во всей своей полноте раскрылись изумившие мир идейные и боевые качества советских воинов, их верность делу партии, несгибаемая воля, мужество и героизм, превосходство советского военного искусства, выдающиеся организаторские способности командиров и политработников.

Высокий патриотизм, готовность во имя Родины пойти на любые жертвы и лишения проявили труженики советского тыла. Рабочие, крестьяне, интеллигенция, советские женщины, наша молодежь своим титаническим трудом вместе с воинами ковали победу над гитлеровскими захватчиками. Никогда не будут забыты народами славные дела наших партизан и партизанок, бесстрашно сражавшихся в тылу врага.

Душой и организатором героической борьбы советских людей против фашистских захватчиков была Коммунистическая партия. Она сплотила воедино народы Советской страны, мобилизовала все их силы на разгром врага. Советские люди безгранично верили своей партии, и эта вера окрыляла их, придавала новые силы в боях за Родину.

В войне против гитлеровских захватчиков и их союзников мы не были одинокими. Нашими боевыми соратниками были патриоты Польши, Югославии, Чехословакии, Албании, Болгарии, Венгрии, Румынии, антифашисты Германии. Советские люди отдают должное мужеству борцов антифашистского движения Сопротивления. Они ценят тот вклад, который внесли в общее дело разгрома фашизма народы и армии Соединенных Штатов Америки, Англии, Франции, всех стран антигитлеровской коалиции. Героически сражался с японскими захватчиками китайский народ. Самоотверженно боролись против японских агрессоров народы Монгольской Народной Республики, Кореи, Индокитая, Индонезии и других стран.

Победа в Великой Отечественной войне досталась нам нелегко. Миллионы сынов и дочерей советского народа отдали за нее свои жизни, пролили кровь, лишились здоровья. Могучая Советская держава, залечив раны, нанесенные врагом, находится ныне в расцвете своих сил и уверенно идет ленинским курсом к коммунизму. Победа над темными силами фашизма еще выше подняла международный авторитет Советского Союза, усилила влияние социализма на ход мировых событий. Она способствовала образованию мировой системы социализма, ее выдающимся успехам на одной трети земного шара.

Огромного размаха достигло национально-освободительное движение, под ударами которого рухнула колониальная система империализма.

В то же время позиции империализма в итоге войны ослабли, а его наиболее хищнический и разбойничий отряд — гитлеровский фашизм и японский милитаризм — потерпел сокрушительное поражение. Однако факты свидетельствуют о том, что уроки прошлого мало чему научили заправил империалистического лагеря, и прежде всего Соединенных Штатов Америки. Они снова угрожают человечеству войной, пытаясь остановить движение народов к социальному прогрессу.

Империалисты Соединенных Штатов Америки вступили в позорный сговор с западногерманскими реваншистами, поощряют их замыслы нового похода на Восток. Они не прочь вложить в руки бывших гитлеровских генералов ядерное оружие.

Американские империалисты разжигают военные конфликты в Юго-Восточной Азии, не прекращают агрессию против Демократической Республики Вьетнам и провокаций против героического народа Кубы. В истребительной войне против вьетнамского народа они идут на самые злодейские преступления, включая применение отравляющих газов.

Верный принципам пролетарского интернационализма, советский народ оказывает и будет оказывать, необходимую помощь героическому народу Вьетнама.

Коммунистическая партия и Советское правительство, отстаивая дело мира, пристально следят за происками империалистов, проявляют неустанную заботу о повышении обороноспособности нашей Родины, дальнейшем укреплении Советской

(Окончание на 2-й стр.).

МОСКВА. Парад Победы на Красной площади 9 мая 1965 года.
НА СНИМКЕ: Знамя Победы несет Герой Советского Союза полковник К. Я. Самсонов, ассистентами у Знамени идут Герои Советского Союза сержант запаса М. А. Егоров и младший сержант запаса М. В. Кантария.
(Снимок принят по фототелеграфу) Фотохроника ТАСС).

УКАЗ ПРЕЗИДИУМА ВЕРХОВНОГО СОВЕТА СССР

О ПРИСВОЕНИИ ГОРОДУ МОСКВЕ ПОЧЕТНОГО ЗВАНИЯ «ГОРОД-ГЕРОЙ»

За выдающиеся заслуги перед Родиной, массовый героизм, мужество и стойкость, проявленные трудящимися столицы Союза Советских Социалистических Республик города Москвы в борьбе с немецко-фашистскими захватчиками, и в ознаменование 20-летия победы советского народа в Великой Отечественной войне 1941 — 1945 гг. присвоить городу Москве почетное звание **«Город-герой»** с вручением ордена **Ленина** и медали **«Золотая Звезда»**.

Председатель Президиума Верховного Совета СССР А. МИКОЯН.
Секретарь Президиума Верховного Совета СССР М. ГЕОРГАДЗЕ.

Москва, Кремль.
8 мая 1965 г.

УКАЗ ПРЕЗИДИУМА ВЕРХОВНОГО СОВЕТА СССР

О ПРИСВОЕНИИ БРЕСТСКОЙ КРЕПОСТИ ПОЧЕТНОГО ЗВАНИЯ «КРЕПОСТЬ-ГЕРОЙ»

Отражая вероломное и внезапное нападение гитлеровских захватчиков на Советский Союз, защитники Брестской крепости в исключительно тяжелых условиях проявили в борьбе с немецко-фашистскими агрессорами выдающуюся воинскую доблесть, массовый героизм и мужество, ставшие символом беспримерной стойкости советского народа.

Отмечая исключительные заслуги защитников Брестской крепости перед Родиной и в ознаменование 20-летия победы советского народа в Великой Отечественной войне 1941—1945 гг., присвоить Брестской крепости почетное звание **«Крепость-герой»** с вручением ордена **Ленина** и медали **«Золотая Звезда»**.

Председатель Президиума Верховного Совета СССР А. МИКОЯН.
Секретарь Президиума Верховного Совета СССР М. ГЕОРГАДЗЕ.

Москва, Кремль.
8 мая 1965 г.

ВРУЧЕНИЕ НАГРАДЫ МОСКВЕ

8 мая на торжественном собрании в Кремлевском Дворце съездов состоялось торжественное вручение награды городу-герою, столице нашей Родины—Москве.

По поручению Президиума ЦК КПСС, Президиума Верховного Совета СССР и Совета Министров СССР Первый секретарь ЦК КПСС Л. И. Брежнев передает делегации трудящихся столицы на вечное хранение почетную грамоту, а затем прикрепляет к знамени награды Москвы — орден Ленина и медаль «Золотая Звезда». Участники собрания бурно аплодируют, раздаются возгласы: «Городу-герою Москве — слава!», «Слава нашей партии!», «Слава нашему народу!».

От имени членов Президиума ЦК и кандидатов в члены Президиума ЦК КПСС, секретарей Центрального Комитета партии, от имени Президиума Верховного Совета СССР и Советского правительства Л. И. Брежнев еще раз тепло, сердечно, от всей души поздравляет москвичей с высоким званием, которое присвоено их любимому городу-герою, с заслуженной наградой.

Затем речь произносит первый секретарь МГК КПСС Н. Г. Егорычев.

(ТАСС).

УКАЗ ПРЕЗИДИУМА ВЕРХОВНОГО СОВЕТА СССР

Об объявлении в СССР Международного женского дня 8 Марта нерабочим днем

Президиум Верховного Совета СССР **постановляет:**

В ознаменование выдающихся заслуг советских женщин в коммунистическом строительстве, в защите Родины в годы Великой Отечественной войны, их героизма и самоотверженности на фронте и в тылу, а также отмечая большой вклад женщин в укрепление дружбы между народами и борьбы за мир, — **объявить** в СССР Международный женский день 8 Марта нерабочим днем.

Председатель Президиума Верховного Совета СССР А. МИКОЯН.
Секретарь Президиума Верховного Совета СССР М. ГЕОРГАДЗЕ.

Москва, Кремль.
8 мая 1965 г.

СЛАВНЫЙ ПРАЗДНИК НАРОДА-ПОБЕДИТЕЛЯ

(Окончание. Начало на 1-й стр.).

Армии и Военно-Морского Флота. Советские воины, следуя своим славным боевым традициям, всегда готовы выполнить свой священный долг по защите родного Отечества и плечом к плечу с армиями братских социалистических стран сокрушить любого агрессора.

Пусть вечно живет в памяти народов героический подвиг советских воинов, партизан, рабочих, колхозников, интеллигенции, одержавших великую победу над германским фашизмом!

Вечная слава героям, павшим в боях за свободу и независимость нашей Родины!

Да здравствуют овеянные славой побед доблестные Советские Вооруженные Силы!

Да здравствует великий советский народ-победитель!

Слава родной Коммунистической партии — вдохновителю и организатору всех наших побед!

Ура!

* * *

Над площадью величаво звучит гимн Советского Союза, в мелодию которого врываются залпы артиллерийского салюта.

Сводный военный оркестр играет «Победный марш». На Красной площади — Знамя Победы! Пронесенное сквозь пламя Великой Отечественной войны и водруженное над рейхстагом, оно олицетворяет торжество всего советского народа. Знамя несет Герой Советского Союза полковник К. Я. Самсонов, командовавший батальоном, который штурмовал рейхстаг. Ассистентами у знамени идут Герой Советского Союза сержант запаса М. А. Егоров и младший сержант запаса М. В. Кантария. Они водрузили это знамя, ставшее символом окончательного разгрома гитлеровской Германии. Знамя Победы сопровождает почетный караул пехотинцев, летчиков и моряков.

Следом, четко печатая шаг, идут юные барабанщики.

Орденами Ленина, Красного Знамени и орденом Суворова I степени награждена академия имени М. В. Фрунзе, слушатели которой идут мимо трибун. Многие крупные военачальники, смелые и опытные командиры вышли из ее стен. Впереди — начальник академии Герой Советского Союза генерал армии П. А. Курочкин, участник штурма Зимнего в 1917 году, ветеран гражданской и Великой Отечественной войн. Ему довелось участвовать в московском параде победы 1945 года.

Проходят слушатели военно-политической ордена Ленина Краснознаменной академии имени В. И. Ленина, военной инженерной ордена Ленина и Суворова академии имени Ф. Э. Дзержинского, военной ордена Ленина Краснознаменной академии бронетанковых войск.

Сменяется мелодия марша. Проходят мимо трибуны офицеры и генералы военно-инженерной Краснознаменной академии имени В. В. Куйбышева. Они свято хранят традиции ее питомцев — таких, как герой обороны Порт-Артура Р. И. Кондратенко, как советский военный инженер Герой Советского Союза Д. М. Карбышев.

Печатают шаг слушатели военной академии химической защиты. Враг коварен, нужно всегда быть начеку. Об этом свидетельствует агрессия империалистов США в Индокитае и применение отравляющих веществ против мирного населения Южного Вьетнама.

Над Красной площадью — мелодия авиационного марша «Все выше». Летчики! Прославленные асы войны, зоркие часовые мирного неба Отчизны! Проходит военно-воздушная Краснознаменная академия. Среди ее питомцев — трижды Герой Советского Союза И. Н. Кожедуб. Воспитанником академии является Герой Советского Союза летчик-космонавт полковник П. И. Беляев. Сейчас он адъюнкт академии.

Под марш-песню «Я верю, друзья» идут слушатели военно-воздушной инженерной ордена Ленина Краснознаменной академии имени Н. Е. Жуковского. Наши прославленные звездолетчики Ю. Гагарин, Г. Титов, П. Попович, А. Николаев, В. Быковский, А. Леонов, В. Николаева-Терешкова учатся в этой академии. Окончил ее летчик-космонавт СССР, Герой Советского Союза В. М. Комаров. Герои космоса здесь, перед Мавзолеем.

Звучит марш-песня В. Мурадели «Солдаты-пограничники». Воины в зеленых фуражках в минувшую войну приняли на себя первый удар немецко-фашистских войск. В шеренгах идут ветераны погран-войск и наследники славы своих отцов.

На Красную площадь вступает колонна отдельной мотострелковой дивизии имени Ф. Э. Дзержинского. Тысячи ее воспитанников за годы войны награждены орденами и медалями, десятерым присвоено звание Героев Советского Союза.

Движутся подразделения гвардейской мотострелковой Таманской дивизии имени М. И. Калинина. Кто не знает этого прославленного армейского соединения, имеющего отличное вооружение и прекрасную боевую технику! В годы Великой Отечественной войны дивизия прошла славный боевой путь. Гордость таманцев — тридцать три богатыря, тридцать три Героя Советского Союза.

Вслед за таманцами на Красной площади появляется «крылатая пехота». Десантники проезжают на машинах со своей артиллерией и танками.

«Маршу танкистов» вторит лязг гусениц. Движутся боевые машины гвардейской Кантемировской дивизии. 9 сентября 1946 года — в день, положивший начало празднованию Дня танкистов, дивизия в полном составе совершила марш-парад по Красной площади. Ее боевой путь начался у берегов Волги. Кантемировцы одними из первых вышли к берегам Эльбы и, прорвавшись через горы, пришли на помощь восставшей Праге. В дивизии 31 человек удостоен звания Героя Советского Союза.

Мощные тягачи провозят мимо трибун орудия ствольной артиллерии разных калибров. Проплывают реактивные установки.

Проходит колонна различных типов зенитных управляемых ракет. Это надежное средство нашей противовоздушной обороны. Зенитные ракеты способны уничтожить в воздухе любые самолеты и крылатые ракеты, на какой бы высоте они ни летели. Сейчас у агрессоров нет средств нападения, способных безнаказанно нарушать воздушное пространство нашей Родины!

Как и на прошлом параде, в центре внимания зрителей — новейшие противоракеты-гиганты. Наши противоракеты способны наверняка, своевременно и на большом удалении от защищаемых городов поражать баллистические межконтинентальные ракеты и ракеты подводных лодок агрессора.

Колонну ракет сухопутных войск возглавляет участник Великой Отечественной войны полковник В. Т. Луценко. На машинах — воины-артиллеристы.

Перед трибунами проходят грозные ракеты наших океанских подводных лодок. Эти баллистические ракеты имеют мощные ядерные боеголовки, они запускаются из-под воды и могут поражать цели, удаленные на тысячи километров от места их старта.

Завершая военный парад, на Красную площадь вступают ракетные войска стратегического назначения, основа военной мощи нашей Родины, гарантия безопасности страны.

Первыми мы видим так называемые ракеты «средней дальности». Некоторые новые типы этих ракет способны достигать самых отдаленных континентов. Движутся твердотопливные ракеты средней дальности на самоходных пусковых установках. Эти стратегические ракеты постоянно и быстро меняют свои позиции, что делает их неуязвимыми для противника. Они всегда готовы к немедленному действию.

Идут непревзойденные по мощи межконтинентальные ракеты. Они уже знакомы нам по прошлогоднему параду.

Но вот проходят трехступенчатые межконтинентальные ракеты на твердом топливе. Их конструкция совершенна, ракеты просты и надежны в эксплуатации, их обслуживание полностью автоматизировано. Они могут запускаться в минимальные сроки как из шахтных, так и с других стартов. И, наконец, гигантские орбитальные ракеты, венец парада. Они сродни ракетам-носителям, уверенно выводящим в космос космические корабли. Для этих ракет не существует границ дальности полета, а возможная мощность их ядерных боеголовок фантастична. Главной особенностью ракет такого класса является способность поражать объекты противника буквально с любого направления. Это делает их практически неуязвимыми от средств противоракетной обороны.

Сегодняшний парад еще раз продемонстрировал высокий уровень советского ракетостроения.

Личный состав ракетных войск стратегического назначения бдительно несет вахту у своего грозного оружия. Советские межконтинентальные ракеты, оснащенные мощными ядерными зарядами, — могучее средство обеспечения мира.

Движется, занимая всю ширину площади, тысячетрубный оркестр. Оркестранты идут под музыку марша, посвященного столице нашей Родины — Москве.

...Парад завершен. В этот день продемонстрировано возросшее военное могущество Советского государства и его Вооруженных Сил. В этой несокрушимой силе — надежная гарантия мира и безопасности нашего великого народа — строителя коммунизма, народов стран социалистического лагеря, всего прогрессивного человечества. Военный парад в честь Дня Победы прозвучал как величественный гимн нашего могущества, нашей славы и доблести, твердой решимости сохранить мир на земле.

Б. ЛУКЬЯНОВ, С. ФРОЛКИН, Л. ШЕВЦОВ, корр. ТАСС.

Москва, 9 мая.

Алтай торжественно отметил День Победы

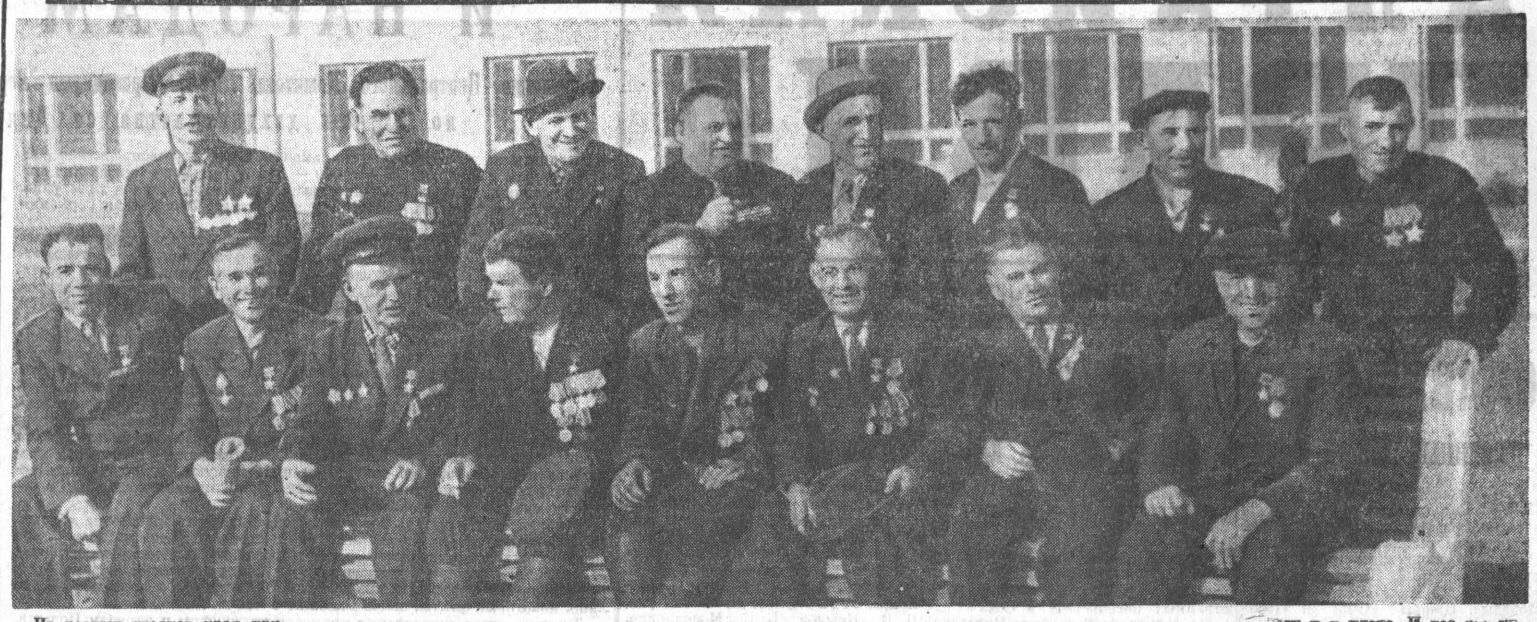

ЗОЛОТЫЕ ЗВЕЗДЫ ГЕРОЕВ

Из разных уголков края приехали Герои на этих днях в Барнаул, чтобы вместе встретить праздник Победы. Были у них выступления перед школьниками, участие в митинге, закладка парка Победы.

Зоотехник из Целинного района АЛИ КАСИМОВИЧ АБДРЕЗАКОВ. Он командовал первой лодкой, которая форсировала Днепр.

— ...Самой первой. До берега, правда, не доплыли — колючая проволока на пути оказалась, пришлось прыгать в воду и резать, резать.

Али Касимович — в соломенной шляпе, на пиджаке, кроме Золотой Звезды, — множество медалей. Рядом с болгарской «Отечествена война» висит знакомая, с зеленой ленточкой «За освоение целинных земель», а с правой стороны еще две мирные награды — «Участнику Всесоюзной сельскохозяйственной выставки».

Два земляка вместе росли, в одной школе учились, из одной деревни (Аджамовка, Хабарского района) ушли на фронт.

Полный кавалер «Славы» гвардии старшина ЧЕРНЕЕВ ДМИТРИЙ ТИМОФЕЕВИЧ (теперь директор совхоза) и Герой Советского Союза УСАТЮК ИВАН РОМАНОВИЧ, командир орудия (сейчас инструктор «Союзпечати»).

АФАНАСИЯ СПИРИДОНОВИЧА САВЕЛЬЕВА — директора киносети из Быстроистокского района мне не надо было расспрашивать о ратном подвиге. Его описал в своих воспоминаниях о войне Маршал Советского Союза В. Чуйков:

«Шестая рота 220-го полка 79-й гвардейской дивизии под командованием гвардии старшего лейтенанта Афанасия Савельева завязала бой за высоту 81,5 на западном берегу Одера. Ночью бойцы бросились в атаку, захватили три дзота и обратили в бегство почти целый батальон противника. К утру фашисты опомнились и начали контратаку. Савельев приказал пропустить врага по лощине, а потом гвардейцы открыли пулеметный огонь из захваченных дзотов. Гитлеровцы трижды контратаковали и каждый раз безуспешно. Оставляя на поле боя десятки убитых и раненых, противник откатился назад. Лощина была буквально усеяна трупами немецких солдат. Савельева ранило [illegible] ногу и в плечо. И все же он продолжал руководить боем. В медсанбат гвардии старший лейтенант пошел лишь после того, как на эти позиции переместился сначала штаб батальона, а затем и КП командира полка».

...Идут по Ленинскому проспекту ветераны Великой Отечественной. Люди мирного труда. На пиджаках у них горят Золотые Звезды. Только смотрят им вслед прохожие и не отстают ни на шаг мальчишки.

Г. ШЕВАРОВ.

Фото А. Петрова.

НА СНИМКЕ: группа Героев Советского Союза и кавалеров ордена Славы (в первом ряду слева направо) — И. Ф. Кузнецов, А. С. Савельев, И. Н. Черников, И. Ф. Корнев, Н. А. Шелепов, А. К. Абдрезаков, Н. Е. Симинихин, И. Р. Усатюк, во втором ряду — В. С. Бурилов, Ф. Е. Санников, А. В. Матвеев, Д. Т. Чернеев, П. К. Белоконь, И. Я. Фильчаков, И. Д. Иванов, В. К. Параскун.

РОДИНА—СВОИМ СЫНОВЬЯМ

Это было в канун Дня Победы в большом зале крайисполкома. У многих стояли в глазах слезы, слезы волнения и радости. Здесь собрались барнаульцы — участники Великой Отечественной войны на церемонию награждения их орденами и медалями.

Всего на Алтае в эти дни высокие награды получают более 1.300 ветеранов войны.

По поручению Президиума Верховного Совета СССР награды бывшим воинам вручает председатель Алтайского крайисполкома С. В. Кальченко.

Первым принимает орден Отечественной войны II степени Георгий Филиппович Гиблов, лектор-международник из Октябрьского района. Он прошел боевой путь от Карельского перешейка до Кенигсберга. «Служу Советскому Союзу!» — четко говорит, повернувшись к залу Георгий Филиппович, принимая награду.

Орден Красной Звезды получает сын алтайского хлеборобаколмунара Коммуний Павлович Грошев, бывший танкист, преподаватель машиностроительного техникума. Он представлен к награде еще 31 августа 1945 года за мужество в бою против японских самураев, но был ранен. И вот через 20 лет орден нашел своего владельца.

...Три раза бежал из фашистского плена артиллерист Михаил Хорошевский. В конце сорок первого он был тяжело ранен и схвачен гитлеровцами, но они так и не сумели сломить воли советского человека. Вместе со своими товарищами Хорошевский в сорок пятом году поднял восстание в концлагере и уничтожил фашистов еще до прихода наших войск. Вернувшись в строй, боец Хорошевский дошел до самого Берлина и здесь был снова ранен. 9 мая он встретил в госпитале... Медаль «За боевые заслуги» будет всегда напоминать теперь Михаилу Гавриловичу о двадцатилетней годовщине победы.

«Служу Советскому Союзу! — словно клятву, произносят эти слова бывшие воины-барнаульцы. Несколько раз церемония награждения прерывается их взволнованными речами: «Спасибо родной партии и правительству за внимание, за память».

Прекрасен наш общий праздник. Но трижды радостен и светел он для ветеранов войны, старых солдат, освободителей страны и участников штурма гитлеровской Германии. Поздравим же их еще раз и крепко обнимем!

Г. НИКОЛАЕВ.

На снимке: награду принимает Юрий Александрович Зотов, бывший командир минометного взвода.

Фото Ш. Гуровича.

ПАРК ПОБЕДЫ ЗАЛОЖЕН

Еще несколько дней назад на этой полосе земли громоздились горы грунта, шумели автомашины и бульдозеры. А сегодня на преображенной площади торжественно и тихо. Сегодня, девятого мая, в день двадцатилетия победы над фашистской Германией, здесь был заложен парк Победы.

Это произошло на западной окраине нашего города, где выстроились в ряд промышленные гиганты: комбинаты химических волокон и хлопчатобумажный, моторный завод и резино-асбестовый. Ни ветер, ни дождь не могли испортить праздника. Сотни нарядно одетых людей пришли на торжество.

В час дня на импровизированную трибуну поднимается председатель Барнаульского горисполкома И. Д. Налетов. Он говорит, что не померкнут в веках подвиги фронтовиков, грудью защитивших свое Отечество, не сотрется из памяти народов мужество тех, кто обеспечивал победу над врагом в тылу.

Достойный вклад в дело победы над фашизмом внесли и сибиряки-алтайцы.

Жители Барнаула, сказал председатель горисполкома, будут считать большой честью для себя, чтобы первые деревья в парке Победы посадили Герои Советского Союза и кавалеры ордена Славы.

Гремит оркестр. Под звуки торжественного марша Герои Советского Союза и кавалеры ордена Славы сажают ели. Им старательно помогают пионеры.

Прошли минуты, и у центральной аллеи ярко зазеленели стройные ряды елей. У каждого дерева металлическая дощечка с надписями.

«Дерево посажено Героем Советского Союза Алейниковым А. Г. в ознаменование 20-летия победы советского народа в Великой Отечественной войне 1941—45 гг.».

На других дощечках фамилии Героев Советского Союза Баканова С. С., Багашева А. И., Быстрова В. А., кавалеров ордена Славы Голобокова И. М., Параскуна В. К., Рыбалкина М. Д.

А позади центральной аллеи уже встали тонкие стволики кленов и рябины, сибирской яблони и вяза, черемухи, сирени, барбариса. Пройдет два-три года, и шеренги деревьев зашагают вдоль заводов.

Парку Победы зеленеть, цвести.

Л. РАЙХЛИН.

г. Барнаул.

ВРЕМЯ НЕ ВЛАСТНО...

Время не властно над памятью людей. Прошло двадцать лет со дня окончания беспримерной битвы народов Советского Союза против оголтелых фашистских орд, но и сегодня наши сердца полны благодарности героям.

Алтай — это не только легендарная целинная эпопея. Алтай — это еще и сотни тысяч людей, взявших в руки оружие в лихую годину. Алтай—это сибирские стрелки, дошедшие до Берлина, это герои войны и тыла. Вот почему вчера на Привокзальной площади Барнаула состоялись торжества, посвященные закладке памятника в честь победы советского народа в Великой Отечественной войне. Сюда собрались те, кто ковал победу на фронте и в тылу.

Герои! Сегодня они в штатском. Седые виски, обветренные лица. Они приехали в краевой центр из городов и сел, где успешно борются на мирном фронте созидания новой жизни. Вот стоит невысокий человек в темном костюме. На лацкане пиджака поблескивает звезда Героя. Кто он? Откуда?

— Конюх. Из совхоза «Ясная поляна»... Да, да, Целинный район... Будем знакомы: Иванов Илья Данилович. За что получил звание Героя? За форсирование Днепра. Был пулеметчиком. Бил фашистов...

— А я из Волчихи. Белоконь Петр Ксенофонтович... Очень приятно...

Петр Ксенофонтович—экспедитор колхоза «Россия». Сейчас его обязанность — снабжать родной колхоз материалами, лесом, запчастями. А было время, когда он снабжал фашистов противотанковой смертью. Воевал Белоконь командиром орудия.

И еще один Герой.

— За что присвоено звание? Сразу не расскажешь. Воевал. В одном бою связками гранат подорвал два «тигра», а потом опрокинул огнем пулемета психическую атаку гитлеровцев.

Сейчас Николай Ефимович Симинихин вспоминает о том бое спокойно. Но тогда, расстреляв четырнадцать коробок патронов и усеяв поле трупами врага, он сам не мог разжать пальцы, мертвой хваткой вцепившись в пулемет.

Пока мы знакомились с гостями Барнаула, начался митинг. Открывая его, председатель городского Совета депутатов трудящихся Иван Дмитриевич Налетов говорил о том, что обелиск, который будет воздвигнут здесь, станет символом героического прошлого наших земляков.

— Ничто не забыто и никто не забыт! — сказал в заключение товарищ Налетов.

— Обелиск славы — это памятник не только живым, не только тем, кто вернулся с победой домой, — сказал первый секретарь Алтайского краевого комитета КПСС Александр Васильевич Георгиев. — Это памятник и нашим землякам, погибшим на фронтах великой войны...

На трибуне участник битвы, Герой Советского Союза Григорий Михайлович Левин.

— Сила нашей армии — это сила народа. А народ непобедим...

И как бы отвечая участникам войны, выступил Герой Социалистического Труда машинист локомотивного депо станции Барнаул Александр Спиридонович Павлов.

— И в глубоком тылу мы стояли на фронтовой вахте! Двое суток в паровозе без отдыха для нас было привычным делом. Мы знали, что везем фронту снаряды, танки, пушки... Вместо ушедших на фронт машинистов к нам пришли подростки, женщины... Я помню славных помощниц и кочегаров Козлову, Порватову, Лебедеву, которым, конечно же, было очень трудно, но они выстояли. Так пусть же обелиск всегда напоминает молодому поколению о подвиге, совершенном во время войны отцами, братьями, сестрами, матерями.

С трибуны несется звонкий голос юности. Студентка политехнического института Лариса Пандурская читает свои стихи. Они, может быть, не совершенны по форме, но льются из души.

Сегодня за мир голосует
планета.
Нет! — говорим войне!

Наступает торжественный момент. С трибуны под звуки Гимна нашей страны спускаются Герой Социалистического Труда Александр Спиридонович Павлов и Герой Советского Союза столяр треста «Стройгаз» Григорий Афанасьевич Тупицын. Герой труда и Герой войны открывают памятник всенародной победы.

Голубое покрывало открывает глыбу благородного мрамора. На бронзовой доске глубокая надпись: «Здесь будет сооружен обелиск в честь победы советского народа в Великой Отечественной войне 1941 — 1945 годов».

Пройдет время. Взметнется над площадью обелиск. Приедешь, товарищ, в город — остановись. Вспомни о тех, кто отстоял нам глубокий смысл слов: Мир! Труд! Май!

Г. КОМРАКОВ.

г. Барнаул.

В ГОРОДЕ ТРАКТОРОСТРОИТЕЛЕЙ

В Рубцовске состоялось торжественное собрание, посвященное двадцатилетию победы над фашистской Германией. С докладом выступил первый секретарь горкома партии т. Приходько. Большой группе бывших воинов, участников Великой Отечественной войны, были вручены ордена и медали.

БЕССМЕРТНЫЕ ИМЕНА

Тысячи бийчан вышли вчера на улицы города.

Вот небольшой сквер у площади перед театром... Еще накануне он так и назывался — Театральным, а теперь это сквер Памяти героев. Здесь будет стоять памятник воинам-бийчанам, погибшим на фронтах Великой Отечественной войны. К подножию памятного обелиска, уже сплошь уставленному венками, стекаются толпы людей, чтобы почтить память Героев.

Именами Героев Советского Союза Красильникова, Васильева и Трофимова названы накануне славного юбилея улицы города. Молодые рабочие ремонтного завода навечно зачислили в свой список имя комсомольца-бийчанина Героя Советского Союза Анатолия Спекова.

Дню Победы посвятили свои успехи спортивные коллективы города. Состоялись концерты художественной самодеятельности.

О. САЙК.

(Наш соб. корр.).

г. Бийск (по телефону).

ОТКРЫТ ОБЕЛИСК

— Предлагаю избрать в почетный президиум нашего торжественного заседания рабочих Ивана Михайловича Кузнецова, Алексея Андреевича Осколкова и Петра Моисеевича Помещикова.

Полная тишина, а затем—шквал аплодисментов. Никто не поднимается на сцену, но все собравшиеся вспоминают своих товарищей. В суровом сорок первом они ушли на фронт и не вернулись — пали смертью храбрых, защищая Родину и родной Алтай.

А память о них живет... Над их рабочими местами висят памятные таблички и портреты. Имена героев навечно занесены в списки рабочих Алейского мелькомбината.

Рабочие ремонтного завода установили в городском сквере шестиметровый обелиск. Вчера после демонстрации состоялось его открытие.

В торжественном строю по площади Алейска прошло три поколения. У многих бывших фронтовиков сверкают боевые ордена и медали, которые вручены им накануне, на торжественном собрании общественности города.

В этот день открыт городской музей боевой славы.

И. ТИХОМИРОВ.

(Наш соб. корр.).

г. Алейск (по телефону).

ЗЕМЛЯКАМ-ВОИНАМ

В день двадцатилетия великой победы в центре села Самарки заложен памятник героям-фронтовикам. На железобетонном обелиске четырехметровой высоты будет укреплена чугунная плита, на которой отольют 130 незабываемых имен земляков. Рядом клуб, детсад, школа, магазин. Позже вокруг обелиска посадят парк. Героям-воинам жить в памяти односельчан вечно!

А. КАРПИЧ.

Рубцовский район.

НА СНИМКАХ: митинг на Привокзальной площади. Сюда собрались рабочие, ветераны Великой Отечественной войны, советская интеллигенция на митинг по случаю закладки обелиска Победы. Герой Советского Союза Г. М. Левин возлагает цветы к заложенному обелиску Победы.

Фото А. Петрова.

НА МИРНОЙ ВАХТЕ—БОЙЦЫ ХЛЕБНОГО ФРОНТА

Севу — отличное качество

✪ ЦЕЛЬ — ВЫСОКАЯ КУЛЬТУРА ЗЕМЛЕДЕЛИЯ

✪ ЗА УРОЖАЙ В ОТВЕТЕ КАЖДЫЙ

✪ АГРОНОМ — ТЕХНОЛОГ, ОРГАНИЗАТОР, СТРОГИЙ СУДЬЯ

✪ МАТЕРИАЛЬНЫЕ СТИМУЛЫ — МОГУЧИЙ РЫЧАГ

✪ НА СТРАЖЕ КАЧЕСТВА — КОНТРОЛЬ, СИСТЕМА УПРАВЛЕНИЯ

От Кулунды до предгорий Салаира широким фронтом развернулись полевые работы на Алтае. Массовый сев зерновых, пшеницы идет в Угловском, Алтайском, Кулундинском и Ребрихинском районах — к нему приступили хозяйства всех зон края. Настали решающие дни битвы за хлеб завершающего года семилетки.

Успех дела теперь обеспечивают организованность, напряженный творческий труд хлеборобов, наших славных механизаторов. Их боевая задача — в сжатые сроки, на высоком агротехническом уровне провести сев, тем самым заложить надежную основу урожая.

Сейчас важно взять хороший темп, дорожить каждой минутой, каждым часом. Как этого достичь? Высокопроизводительно использовать технику и вместе с тем беречь ее, как делают смоленские трактористы С. Нецветаев, И. Фефелов, М. Пивоваров и другие. Организовать работу машин в две смены групповым способом по примеру славгородских механизаторов. Наладить четкое техобслуживание, заправку тракторов горючим непосредственно в поле, как поступают в совхозе «Путь Ильича». Таким путем можно и нужно добиться сокращения сроков посевной.

Но темпы — не самоцель. Они нужны только при одном условии — соблюдении отличного качества сева. Это должно стать твердым правилом каждого хлебороба. Качество полевых работ нынче гораздо лучше, чем в прошлые годы. Это свидетельствует о повышении чувства долга тружеников села после мартовского Пленума ЦК КПСС, говорит об их ответственности за урожай, тут ярко проявляется забота, в конечном счете, о выполнении и перевыполнении планов продажи хлеба государству.

Это чувство бережного хозяина земли и техники надо закреплять, развивать в людях всеми средствами политической работы, агитации и пропаганды. Следует сделать так, чтобы каждый тракторист, сеяльщик, любой работник ясно понимал — от меня лично зависит качество посева, судьба урожая. Но не менее важно создать и такие условия, при которых даже нерадивые не смогли бы нарушать агротехнику; при которых бракодел, как бы ни пытался, не мог бы исковеркать землю, абы как заделать зерно в почву.

Речь идет о постоянном, широком и строгом контроле за качеством всех полевых работ. Речь идет о действенной системе управления производством в горячую пору страды.

Почему бракоделничают в колхозе «Гигант» Алтайского района? Слаба организаторская роль правления. Пассивен партком. Агроном т. Громаздин не понял, что он ответственен не наравне со всеми, а больше всех. Бездействует группа содействия партгосконтролю. Почему много беспорядков в каменской сельхозартели «Родина»? Руководители ее создают видимость бурной деятельности, ездят от агрегата к агрегату, советуют, но не управляют делами конкретно. Мнимая самостоятельность, фактически — самотек. По этим же причинам в ряде хозяйств нарушаются элементарные требования культуры земледелия — сеялки не отрегулированы на норму высева, глубина заделки семян никудышная, до сих пор даже солома не убрана с полей.

В отличном качестве должен быть заинтересован каждый земледелец, специалист, вся общественность села. За ним должны зорко следить партгруппы и партийные организации, советы бригад, правления колхозов и дирекции совхозов, депутаты сельских Советов, народные контролеры. Пример показывают благовещенцы. В крае хорошо знают первоклассного механизатора коммуниста Владимира Семеновича Зятькова из колхоза им. Куйбышева. Он председатель группы содействия партгосконтролю, сейчас сам показывает образец выполнения хлеборобского долга и требует этого же от своих товарищей. В каждой бригаде тут созданы специальные посты, контроль осуществляют и другие активисты. Вот такие, как Зятьков, обратились ко всем народным контролерам края с призывом бороться за высокую культуру земледелия, за отличное качество сева. Этот почин должен найти широкое распространение.

Время подчеркнуть и роль агронома. Сейчас он — центральная фигура на севе, его обязанность — стать настоящим технологом, организатором сева. Его указания — закон для земледельцев. Агроном—самый строгий судья для них. Он не допустит ни малейшего нарушения технологии посева, первый станет на защиту урожая. В иных хозяйствах еще рассуждают так: один просев, малый огрех — не беда. За такими суждениями проступает явное попустительство. О качестве работы каждого агрегата следует судить как раз по этим «мелочам», огрех — брак, просев — брак двойной. Только в этом случае будет создана обстановка высокой требовательности.

Руководители, специалисты хозяйств должны умело использовать и материальные стимулы. Для повышения заинтересованности в отличном качестве рабочим совхозов, занятым на посеве зерновых, технических и других культур, теперь повышена оплата за выполнение сменной нормы выработки. Кроме того, сеяльщикам ежедневно должна выплачиваться дополнительная оплата за высококачественный и своевременный посев, а после приемки его — за равномерные дружные всходы. Меры поощрения необходимо применить и в колхозах.

Хлеборобы края несут напряженную трудовую вахту. Райкомам партии, краевому и районным управлениям сельского хозяйства, объединениям «Сельхозтехники» необходимо всеми мерами обеспечить высокий трудовой настрой в коллективах, отличное качество сева. В этом залог хорошего урожая, выполнения общенародного заказа сельскому хозяйству Алтая.

В КОЛЛЕКТИВЕ КОММУНИСТИЧЕСКОГО ТРУДА

Бригада Карла Карловича Шефера из первого отделения совхоза «Мичуринец» носит высокое звание коллектива коммунистического труда. Дружно и добротно вершит она всякое дело.

В канун двадцатилетия победы над фашистской Германией бригада первой рапортовала о весенней трудовой победе. Зерновые посеяны за 58 рабочих часов. Полным ходом идет подготовка земель под кукурузу и другие пропашные культуры.

Пример высокопроизводительного труда показывают молодежи ветераны Отечественной войны — Павел Иванович Суханов, Николай Александрович Бачурин, Иван Максимович Студеникин. Все они изо дня в день перевыполняют нормы выработки, добиваются отличного качества обработки почвы.

Девятого мая завершило сев зерновых культур второе отделение совхоза, где управляющим Василий Иванович Кузнецов.

Ив. БУНИН.
(Наш соб. корр.).

Алтайский район.

С ВОИНСКОЙ ДОБЛЕСТЬЮ

Среди хлеборобов Славгородского района много бывших фронтовиков. С воинской доблестью борются они за высокие урожаи.

Колхозник сельхозартели «Путь Ильича» Михаил Константинович Степанов в грозные годы был водителем танка. Ныне село знает его как лучшего тракториста. В канун Дня Победы агрегат Степанова поработал особенно хорошо на севе пшеницы.

Храбро защищал Родину коммунист Трофим Петрович Бутко из совхоза «Славгородский». На фронте он заслужил несколько боевых наград, а в послевоенные годы — орден Трудового Красного Знамени.

Бутко — тракторист с многолетним опытом. Напряженно поработал руководимый им сеялочный агрегат 9 мая, посеяв более 60 гектаров пшеницы.

Н. ЕГОРОВ.

УДАРНАЯ СИЛА

Листок «молния» рассказывал о трактористе Михаиле Филипповиче Щигореве. На севе эспарцета он строго экономил рабочее время, старательно следил за качеством и добился неплохих результатов. Около листка собрались механизаторы.

— Щигорева стоило похвалить, молодец, — сказал один из них. Другой добавил:

— Коммунист...

Механизатор заметил это не случайно. Колхозники привыкли к тому, что наши коммунисты, как правило, являются застрельщиками в соревновании, начинателями многих хороших дел. Вот и Щигорев с первых же дней показал образец трудолюбия, показал, как нужно относиться к порученному делу. Да и только ли он? Михаил Филиппович — один из десяти, кто составляет нашу партийную группу. А партгруппа объединяет два механизированных отряда.

Нужно заметить, что отрядная система организации труда прочно прижилась в нашей артели. За каждым отрядом закреплены земля, техника. Отрядом пашут, сеют, собирают урожай. А какое соревнование разгорается между отрядами! И все это потому, что коммунисты всегда впереди, потому что партгруппа всячески поддерживает соревнование, направляет его.

Нынче два наших отряда засевают 5.700 гектаров земли. Работы много. Мы применяем такую технологию предпосевной обработки почвы, чтобы победить сорняки. Боронили поля в два следа, пускаем лущильники, где нужно, снова бороним, а уж потом сеем и прикатываем почву. Нагрузка большая, но посильная. На боронировании наши механизаторы работали, не оглядываясь на часы. Страда есть страда. Мы не делаем ставку на рекорды ради рекордов, но всячески приветствуем и поощряем тех механизаторов, которые трудятся хорошо. Виктор Андреев, Эммануил Дэтэр, работая от зари до зари, обрабатывали по 180—270 гектаров. А Михаил Шокушев заборонил однажды 300 гектаров.

Рассказываю я об этом так подробно лишь потому, что на севе сегодняшней весной нужно очень спешить. Сроки поджимают. А сроки — это и качество. Растягивать посевную страду рискованно. Не случайно коммунисты партгруппы на своем собрании решили управиться с севом за шесть дней. Подсчитали все, выходит — справиться можно.

Коммунисты Виктор Никитович Архипов, Егор Ксенофонтович Шпилеев и другие взяли на себя ответственность за работу сеялочных агрегатов. Каждому агрегату нужно засевать в день почти вдвое больше нормы, а качество должно быть отличным и только отличным. За качество отвечают коммунисты. Контроль установлен строгий и постоянный.

Первые дни сева показали, что темп взят хороший. Брака нет. Сеяльщицы Мария Карманова, Анна Дэтэр, Анастасия Филимонова работают не первый год, за них можно не беспокоиться.

С одобрения партийной организации колхозными умельцами был произведен целый ряд усовершенствований различных механизмов, изготовлены новые машины. Мы, например, нынче заменили обычные сцепки С-11 жесткими брусьями. Что это дало? Много. Брусья прочнее, агрегаты на поворотах стали значительно легче, возможность просевов сведена фактически к нулю. Сеяльщики благодарны рационализаторам за хорошую выдумку.

На сцепке же С-11 у нас сделана туковая сеялка, которая производительнее заводской в несколько раз. Новая машина работает отлично. Коммунист Петр Владимирович Вахромеев вносит на ней минеральные удобрения под посев кукурузы. Кстати сказать, Вахромеев принимал самое активное участие и в изготовлении сеялки.

Когда коммунисты партгруппы на собрании выдвинули лозунг «Поле — за день!» — некоторые сомневались. Теперь этот лозунг стал законом. Начальники сеялочных агрегатов, коммунисты Михаил Парамонович Чичкалов, Харлампий Епифанович Сердцев, Степан Никифорович Попов — это ударная сила нашей бригады. Но сейчас коммунисты работают не только на тракторах, сеялках, на автомашинах. Политико-массовая работа на севе тоже входит в круг обязанностей членов партии. В каждом отряде выпускаются боевые листки, листовки-«молнии». Мария Сергеевна Курашова и Нина Дмитриевна Водяницкая делают все для того, чтобы колхозники знали, как идут дела в других бригадах, кто отличился, кого отмечают правление колхоза и партийная организация.

Вышли в поле и наши агитаторы. Они несут с собой газеты, журналы, свежие новости страны. Дмитрий Григорьевич Зацепин, Александр Константинович Костырев — первые советчики механизаторов. Это опытные агитаторы, умеющие найти ключ к душе человека. Они разъясняют колхозникам решения мартовского Пленума ЦК КПСС, открывающие сельчанам большие возможности. Наша задача — оправдать заботу партии хорошим урожаем, работать так, чтобы продать государству как можно больше сверхпланового зерна.

И. ЯКУШЕВ,
партгрупорг второй бригады колхоза им. Неверова.

Локтевский район.

ПРАЗДНИК ВСТРЕТИЛИ В ПОЛЕ

Над весенними полями — привычный гул машин. Куда ни глянь — всюду пылят агрегаты. На многих ветер развевает алые вымпелы — знаки трудовой доблести хлеборобов.

Целинный совхоз «Кулундинский». У края поля — сеялочный агрегат. Пожилой мужчина спрыгивает с гусеницы трактора, идет по полю. Это один из лучших механизаторов совхоза Кузьма Петрович Карасюк. В годы Великой Отечественной войны он защищал город Ленина. В горящем танке ворвался в логово фашизма — Берлин. Его грудь украшают ордена Красной Звезды, Отечественной войны, многие медали. Теперь он трудится на полях, ежедневно за счет умелой организации труда перевыполняет норму с отличным качеством.

Двадцатилетие разгрома фашистской Германии встретили в поле многие герои. Среди них — прославленный механизатор совхоза «Табунский» Иван Данилович Рыбченко — участник войны, орденоносец.

В Кулунде и во всех селах района состоялось чествование участников Великой Отечественной войны, прошли торжественные заседания, митинги. В большинстве сел заложены памятники в честь павших воинов.

Н. ВАРЮХИН.
(Наш соб. корр.).

Кулундинский район.
(По телефону).

В УЩЕРБ УРОЖАЮ

Совхоз «Воеводский» — самое крупное хозяйство в Бийском районе. Более 22 тысяч гектаров зерновых, кормовых и технических культур предстоит засеять нынче здешним хлеборобам.

Как показали первые дни полевых работ, механизаторы неплохо подготовили технику. Многие бригады вовремя начали предпосевную обработку почвы и сев. К примеру, на Верх-Бехтемирском отделении все тракторы используются с высокой производительностью. Люди настойчиво борются за высокую культуру земледелия, за хороший урожай.

На всей площади паров и зяби они своевременно провели раннее весеннее боронование в два следа. Сейчас верхбехтемирцы культивируют почву с одновременным боронованием и сразу же засевают поля зерновыми культурами. Не допуская разрыва между предпосевной обработкой и севом, они сберегают каждую каплю влаги.

К сожалению, по-другому работают в Шебалинском отделении (управляющий тов. Дудченко и агроном тов. Свириденко). Мы побывали на полях второй бригады, которой руководит Владимир Одинцов. Здесь запоздали с закрытием влаги. В день нашего приезда на седьмом поле работали три гусеничных трактора с прицепами борон.

— Что вы делаете? — спросили мы тракториста А. Киринкова.

— Закрываем влагу, — ответил он.

И он, и его товарищи не могли не видеть, что они по меньшей мере на три дня запоздали с этой работой. За агрегатами поднимались столбы пыли. В этой бригаде с молчаливого согласия агронома отделения тов. Свириденко решили вести боронование в один след. В результате на всех полях образовались крупные комья земли, которые остались даже после культивации. Это не могло не сказаться на заделке семян. К тому же, на засеянных полях лежат неубранные кучи соломы.

С подобными недостатками в организации полевых работ мы встретились и в первой бригаде Шебалинского отделения. Неужели руководителям и специалистам не ясно, что эти нарушения агротехники, в конечном счете, приведут к снижению урожайности.

Совхоз «Воеводский» имеет полную возможность провести предпосевную обработку почвы и сев в лучшие сроки с хорошим качеством. И непонятно, почему здесь мирятся с нарушением элементарных правил агротехники.

Рейдовая бригада «Алтайской правды»: В. БАДУЛИН, А. СЕРЕДА, В. КАРАТАЕВ, В. БАСКАКОВ — механизаторы совхоза «Воеводский», С. ФАТНЕВ — наш соб. корр.

Бийский район.

КАК ОТРЕГУЛИРОВАТЬ СВЕКЛОВИЧНУЮ СЕЯЛКУ

СОВЕТЫ СПЕЦИАЛИСТА

На полях края начинается массовый сев сахарной свеклы. В связи с этим механизаторам будет полезно узнать об опыте регулировки свекловичных сеялок, накопленном в мехотряде тов. Зубченко из Бийской селекционной станции, в мехотряде тов. Пахотина из Тальменского совхоза и у других передовых свекловодов.

Сеялка прицепная СК-12. Основным рабочим органом свекловичной сеялки является сошник. Но при работе сошник часто деформируется и делитель семян обрывается. **Готовя сеялку к работе, механизатор обязательно должен проверить состояние сошника, выправить его детали и восстановить их первоначальные размеры.**

Решающее влияние на равномерность заделки семян оказывает установка угла вхождения сошника в почву. **Сошник надо установить так, чтобы плоскость нижнего его обреза при рабочем положении была расположена горизонтально, параллельно поверхности поля.**

Особенно опасна установка сошника на «носок», когда задняя часть сошника приподнята, семена высеваются на осыпавшуюся рыхлую почву, мелко заделываются. Уже на второй день после посева они оказываются в сухом слое и не дают всходов.

Готовя сеялку к работе, надо добиться, чтобы сошники и загортачи были подвешены шарнирно, чтобы они свободно опускались и поднимались, но без боковых колебаний. Если шарнирность сошника нарушена, а это наблюдается очень часто, то семена в одном месте высеваются на поверхность почвы, а в другом заделываются на глубину до 10 сантиметров.

Сеялка СК-12 укомплектована чугунными присошниковыми катками. Применение этих катков не рекомендуется по двум причинам: во-первых, катки оставляют за собой бороздки, в эти бороздки цепными шлейфами натаскиваются комочки, которые препятствуют выходу ростков на поверхность, а при механизированной шаровке растения в бороздках засыпаются; во-вторых, при увлажненной почве каточки залипают и выгребают семена.

Несколько слов о правильной сцепке сеялки с трактором. Если сеялку прицепить к трактору Т-38 по центру прицепной скобы, то 2 рядка свеклы будут высеяны по следу гусеницы трактора. Всходы в этих рядках, как правило, получаются сильно изреженными. Избавиться от этого легко, сместив сеялку на прицепной скобе трактора в ту или другую сторону от середины на 22 сантиметра, то есть на половину ширины междурядья.

Внесение удобрений в рядок при посеве обязательно, независимо от того, как заправлена ими почва при основной и предпосевной обработке.

Для бесперебойной работы туковысевающего аппарата необходимо, чтобы туковый ящик свободно поднимался и опускался рукояткой, чтобы зубья храпового колеса были хорошо заправлены, чтобы собачки храпового механизма были заточены и свободно поворачивались на осях, чтобы рычаг выключения одновременно выключал все четыре собачки, а при полном подъеме ящика выключение производилось автоматически, правильно установить норму высева поворотом подвижного эксцентрика при помощи указательной стрелки.

Часто жалуются на быстрый износ, а иногда и поломку шестерен передачи к высевающему аппарату: Это происходит из-за перекосов в соединении и тугого зацепления. Чтобы шестерни работали долговечно, необходимо устранить перекосы в соединениях **и отрегулировать зацепление шестерен при помощи упорного винта рычага включения.** К сожалению, сеялку иногда выпускают из ремонта без упорного винта. В таких случаях шестерни неизбежно выходят из строя.

Сеялка навесная 2ССН-6 имеет полозовидный сошник, который заделывает семена и удобрения на разную глубину. Удобрения высеваются на дно бороздки, засыпаются тонким слоем земли, а затем высеваются семена. При этом надо учитывать особенности устройства ее сошника, и предпосевную обработку вести на 2—3 сантиметра глубже заделки семян, а послепосевное укатывание проводить более тяжелыми катками, особенно в районах недостаточного увлажнения, ведь семена уложены сошником не на плотное ложе, а на рыхлый слой почвы.

Сеялка навесная пунктирная СКРН-12Б. Некоторые механизаторы, специалисты и руководители хозяйств отказываются применять пунктирную сеялку, мотивируя это тем, что получаются плохие всходы. Но виновата тут не сеялка, а низкий уровень агротехники предпосевной обработки почвы и посева, чрезмерно малые нормы высева семян при низкой их всхожести, посев некалиброванными семенами.

Но большинство механизаторов, которые сеют пунктирными сеялками, — Зубченко из Бийской селекционной станции, Ипатов из совхоза «Кубанка», Беккель из Луговского совхоза и другие — получают хорошие всходы и высокий урожай свеклы. Для этого, как показывает опыт, нужно повысить агротехнику предпосевной обработки почвы, высевать на погонный метр рядка не менее 50 клубочков семян со всхожестью не ниже 75 процентов, хорошо прикатать почву.

Чтобы обеспечить высококачественный посев пунктирной сеялкой, надо в совершенстве знать ее регулировку. Угол вхождения сошника в почву регулируется верхней тягой гидросистемы трактора и верхней тягой параллелограммной подвески. Прежде всего регулировкой длины верхней тяги гидросистемы трактора рама сеялки устанавливается в горизонтальное положение, а затем тягой параллелограммной подвески регулируется в отдельности каждый сошник. **Чтобы обеспечить высев 50 клубочков на погонный метр, ведущая зубчатка механизма передачи на высевающий аппарат ставится 22-зубовая и ведомая — 11-зубовая.**

Чтобы не допустить поломки корпуса и конических шестерен высевающих аппаратов и срезания соединительных штифтов, надо, прежде всего, проверить и отрегулировать предохранительную муфту контрпривода, зацепление конических шестерен высевающих аппаратов и добиться их свободного вращения, проверить соосность установки высевающих аппаратов.

Чтобы не допустить поломок, надо периодически, но не менее двух раз в день, снимать высевающие диски и капроновые прокладки и очищать их. При этом **не надо забывать, что у высевающих дисков ячейки конусные и устанавливать диски надо так, чтобы большим диаметром ячеек они были кверху.** При замене капроновых выталкивателей не спутайте их между собой. Выталкиватель с одиннадцатью зубьями ставится снаружи, а с двенадцатью — внутрь. В противном случае зубья выталкивателей быстро износятся.

Сеялки точного высева 2СТСН-6. Благодаря особой конструкции высевающего аппарата, обеспечивающего высоту падения семян не более 4—5 сантиметров, сеялка дает равномерное распределение семян в рядке на заданном расстоянии. Но эта сеялка более сложная и требует к себе особого внимания.

Кроме постоянных регулировок, рекомендованных заводом-изготовителем, необходимо обратить внимание на следующее: при установке диска высевающего аппарата надо добиться, чтобы он нигде не задевал за корпус и совершенно свободно вращался; проверить, чтобы выталкиватели семян доходили до дна канавок диска. Если носок выталкивателя укорочен, то он будет дробить семена.

Параллелограммное устройство подвески сошника обеспечивает равномерную глубину заделки семян только на идеально ровной поверхности. На неровной поверхности это не удастся, т. к. опускание сошника ограничивается упорной скобой четырехзвенника и бункером семян, который при опускании сошника упирается в кронштейн. Чтобы устранить этот недостаток, необходимо изменить угол установки упорной скобы на 20 градусов и сдвинуть заднюю стенку бункера семян вперед на 20 миллиметров.

Сеялка 2СТСН-6 может высеять не более 35 клубочков на погонный метр рядка. Поэтому надо обеспечить высокое качество предпосевной обработки почвы, а для посева использовать семена высших кондиций.

Ф. НАВОЕЦ,
старший инженер крайсельхозуправления.

НА ПОЛЯХ МАМОНТОВСКОГО РАЙОНА

Быстро согрело землю майское солнце. Хлеборобы второй бригады колхоза имени Фрунзе решили, что пора начинать сев пшеницы. Первые два сеялочных агрегата за день засеяли 40 гектаров. А на следующий день выехали в поле уже восемь агрегатов. Качество сева хорошее.

Колхоз приступил к севу сахарной свеклы, который проведем за два дня. Хорошо работают колхозники А. Бартель, К. Лель и И. Сапрошин.

А. АЛПАТКИН,
председатель колхоза.

* * *

Агрегат тракториста Е. Дашука за день посеял 72 гектара пшеницы при хорошем качестве работы. Это и не удивительно, ведь сеяльщиком у него работает старейший хлебороб колхоза им. Мамонтова М. Губарь с сыном Яковом.

Т. ЖОВТЬКО.

* * *

Полным ходом идет сев свеклы в колхозе «Россия». Кроме того, здесь посеяно 35 гектаров подсолнечника, десятки гектаров трав, овса с горохом.

Артель «Новый путь» подняла 1.000 гектаров весновспашки и сейчас ведет сев ячменя, овса, свеклы и гороха.

А. ГРИШИНА.

СЕМЬЯ

Екатерина Филипповна допахивала загонку. Сегодня как-то особенно хорошо работалось. День пасмурный, нежаркий. Трактор, как всегда, идет безотказно. Гектаров десять уже вспахано.

Все бы хорошо, да Светочка поди уревелась... Хотя старшие дети присмотрят за малюткой, всю домашнюю работу исполнят. При мысли о детях к сердцу трактористки подкатывает теплая волна, светлая улыбка озаряет лицо.

С утра женщина в кабине. Ни души на поле. Только в полдень, когда привезут обед, будет случай перемолвиться с поварихой парой слов, а там — опять долгие часы наедине со своими мыслями. Бригадир не беспокоится за отдаленную загонку, доверяет пахарю. Один Яков Андреевич, управляющий отделением, изредка заезжает. Муж ее. Дома-то оба вроде как в гостях бывают. Весна!..

Руки почти все время в движении, внимателен взгляд. Но это не мешает свободному течению мыслей. Чего только не передумает она за день.

Тогда, в тридцать девятом году, все было почти так же вот. И поле, раскинувшееся до горизонта, и пьянящие запахи влажной земли, и звонкая радость. Так и не так. В ту пору ей было только семнадцать лет. И не в кабине мощного дизеля сидела она, а на открытом для всех ветров стульчике маломощного «универсала». Но вместе с подругами, тоже окончившими курсы трактористок, радовалась она, как только способны радоваться девчонки своему первому самостоятельному шагу в жизни.

Дочка Галя — вся в нее. Смотрит мать на Галю, и сквозь торопливую череду прожитых лет видит себя. Такая же она, Галинка, веселая, общительная. Разница только та, что в свои шестнадцать дочка еще в школе учится. Что ж, у каждого поколения своя судьба. Ее, Екатерины Филипповны, сверстницы должны были, не возмужав, приняться за труд, чтобы их дети в свое время поднялись на более высокую ступень счастья.

На второй год войны Катя стала бригадиром. Хвалили ее и ругали. Хвалили те, кому нравился порядок в тракторной бригаде, ругали те, кому бригадирша не давала спуску за халатность, пустое времяпрепровождение.

В упорном труде ради победы над фашистами находила утешение Екатерина Филипповна. Сама она работала на тракторе С-65. Неплохая была машина, только перетяжка подшипников мучила трактористку.

Как-то после перетяжки завела Екатерина двигатель и сразу же выплавила подшипники. Залили их, поставили — снова то же самое. И так — пять раз. Ни главный механик МТС, ни заведующий мастерской причину не могли найти. Плакала трактористка, ночь не спала в раздумье. А утром полезла под трактор и обнаружила, что главная магистральная трубка над первым подшипником лопнула. Вот какую науку проходила!..

...Еще один круг—и конец загонке. Кстати, из поселка показалась подвода: едет Яков Вибе, ее сменщик. До чего же аккуратен! Развернувшись, Екатерина Филипповна тянет последнюю борозду.

...Кончилась война, стали приходить с фронта солдаты. Тогда-то и сошлись пути молодой трактористки и председателя колхоза Якова Андреевича Бокия, только что снявшего солдатский мундир.

Внимательным, заботливым мужем для Кати стал Яков Андреевич. Хорошим отцом — для детей. Дороги для него они все — Виталий, Галя, Коля, Ваня, Тамара, Нина, Саша, Гриша, Таня. Теперь Светочка — десятый по счету ребенок.

И все годы, поднимая на ноги малышей, она не переставала трудиться. Правда, не на тракторе, а на разных работах, но упорно и споро, как всегда. А механизаторская спецовка была у Екатерины Филипповны наготове.

— Малость подрастут старшие,— говаривала она мужу, — и зачисляй меня в трактористы. Скучаю по мотору.

Вновь на трактор Екатерина Бокий пришла весной шестьдесят первого года.

Вот едет она домой с работы. Их с мужем ждут дети. После ужина они наперебой будут показывать родителям свои дневники и тетрадки, делиться радостями и огорчениями.

Сколько благодарностей получили Екатерина Филипповна и Яков Андреевич от учителей за воспитание трудолюбивых, послушных ребят! Учатся они хорошо, а летом старшие выполняют в совхозе посильную работу.

Кулундинская степь, что стол: ни бугорка, ни балки не встретишь. Далеко-далеко, к самому горизонту, убегают по осени пшеничные поля. И плывут, словно по морю, «степные корабли». На мостике одного из них — Екатерина Бокий.

Давно лелеяла она мечту стать комбайнером. И когда Антон Гаер оказался без штурвального, пошла к нему в помощники. За две недели освоила новое дело.

А тут стряслось — заболел один из комбайнеров.

— Принимай машину, мать, — сказал Яков Андреевич.

Не так уж много убрала хлебов Екатерина Филипповна в первую свою страду, но доверие оправдала. Главное — работала добросовестно и других этому учила.

Однажды заметила Екатерина Филипповна, что работающий рядом комбайнер выгружает в автомашину очень уж сорное зерно. Заподозрив недоброе, попросила шофера взвесить отдельно содержимое бункеров своего и соседского комбайнов. Разница превысила три центнера.

— Какое вам дело до меня? — отмахнулся сосед, когда ему показали справку весовщика. — Работаю, как умею.

— За бункерами гонишься...

— С чего это? — краснея, осклабился парень.

Екатерина Филипповна тихо, но твердо сказала ему:

— Перестань ловчить, Егор. Понял?

— Нечего мне понимать, — обиженно пробурчал Егор. Но с того дня шофер стал возить от него чистое зерно.

...Вроде бы неплохо водила комбайн Екатерина Филипповна, а еще в страду решила: зимой буду учиться. Неугомонный она человек. Проснется часов в пять, печку затопит, завтрак варить поставит, а сама на свежую голову — за учебник. К девяти часам спешит на занятия в филиал училища механизации.

Одернув полы жакета, Екатерина Филипповна подошла к трюмо. Оттуда на нее глянула нарядная моложавая женщина. Золотом блеснул на лацкане орден «Мать-героиня».

— А ты цветешь, мать, — шутливо заметил Яков Андреевич, поправляя галстук.

— Скажешь тоже! — зарделась она.

Яков Андреевич достал из шкафа пиджак. На нем — ордена: орден Красной Звезды — за боевые заслуги и орден Ленина — за высокие урожаи на целине.

— Ну, ребятишки, — мать улыбчивым взором окинула сгрудившихся рядом сыновей и дочерей,— мы с отцом пошли в клуб, праздник встречать.

Н. МАРКОВ.
(Наш соб. корр.).

Совхоз «Украинский».

ШАГ В БЕССМЕРТИЕ

«В степи под Красновкой,
У края равнины,
Стоял, возвышался курган.
На этом кургане боролись
гвардейцы
И их командир — алтаец
Иван».

Эти строки взяты из песни, что поют на Дону. И пусть бесхитростны и безыскусны слова этой песни, дорога она вчерашним солдатам. Потому что воскрешает эта песня в памяти фронтовую быль.

* * *

Лютый январь выдался в 1943 году на Дону. По бескрайней степи гуляли свирепые бураны.

С ожесточенными боями части Советской Армии продвигались на запад.

Трудным и опасным было это продвижение. Гитлеровцы отчаянно сопротивлялись.

Над головой беспрерывно гудели немецкие самолеты. С помощью воздушного моста — транспортных самолетов «Ю-52», фашистское командование пыталось перебросить окруженным в Сталинграде войскам новое подкрепление, боевую технику, продовольствие и боеприпасы.

На выручку окруженным была также брошена отборная танковая армия.

Шли тяжелые непрекращающиеся бои. Войска Юго-Западного фронта, которыми командовал один из выдающихся советских полководцев генерал Ватутин, настойчиво продвигались вперед.

В ночь на 15 января рота гвардии лейтенанта Ивана Ликунова (о котором как раз и поется в песне) получила боевую задачу: овладеть железнодорожной станцией Красновка.

Небольшая это была станция: всего около 200 дворов. Но зато Красновка возвышалась над окружающей местностью, и потому гитлеровцы превратили ее в сильно укрепленную крепость. На подступах к станции они возвели из соломы и снега высокий вал, облили его водой и обнесли колючей проволокой.

— Остановить русских, — такую задачу поставило гитлеровское командование.

Рано на рассвете 15 января гвардейцы роты Ликунова, подойдя на полкилометра к валу, закопались в снегу, замерли. А когда забрезжил рассвет, ротный передал по цепи залегших, притаившихся бойцов:

— Атаковать быстро, стремительно. Никакой передышки врагу...

Затем Ликунов скомандовал:

— В атаку, друзья! За Родину!..

И десятки бойцов, увлекаемые своим командиром, короткими перебежками устремились к ледяной крепости. Неистово залаяли пулеметы и автоматы. Поздно. Советские гвардейцы уже у подножия вала.

Но как преодолеть его? Как взобраться на вершину, покрытую скользким льдом?

— Штыки в лед! — приказывает Ликунов.

Вот кто-то, таща за собой веревку, почти достиг заветной вершины и тут же безжизненно, раскинув руки, рухнул вниз. Вот скатились вниз еще несколько сраженных бойцов. И тогда прозвучал звонкий голос командира взвода, комсомольца Ивана Седова:

— Шинели на вал!

Десятки шинелей легли на изрытый пулями и штыками вал. Вот уже близок и его гребень. Немцы пускают в ход гранаты. Но поздно, вал позади.

Быстро оценив обстановку, Ликунов увидел впереди, метрах в ста от вала, три небольших, приземистых домика. Прикинул: «Двенадцать бойцов. Я тринадцатый». И скомандовал: «По четыре в каждый. Ни шагу назад. Врага к валу не подпускать. Скоро подойдут наши...».

Целый день удерживали советские гвардейцы три маленьких домика, три неприступных крепости. Против 13 храбрецов немцы бросили до роты пехоты. Их поддерживали танки.

А тем временем на выручку тринадцати отважным спешили другие воины, товарищи и друзья по оружию.

Десять раз поднимает своих бойцов в атаку гвардии капитан Тишаков. Но пристрельный, губительный огонь немецкой артиллерии прижимает их к земле. А немцы все ближе и ближе. Вот уже у трех домиков, отвоеванных советскими воинами-ликуновцами, слышны хриплые голоса гитлеровцев.

— Рус, сдавайсь!

А в ответ:

— Гвардейцы в плен не сдаются.

Стрекочут, захлебываются автоматы. Но силы неравны. Все меньше остается защитников домиков-крепостей. Все реже и реже отвечают они на автоматные очереди немцев: патроны на исходе. Немцы заметили это. Вот они уже подобрались к домикам, обложили соломой и... подожгли.

И почти тут же подошла подмога: советская артиллерия. Она быстро расчистила путь пехоте. Когда советские пехотинцы овладели полем боя, впереди догорали три домика, а вокруг них валялись около ста мертвых гитлеровцев.

* * *

Так был совершен этот беспримерный подвиг. Так тринадцать мужественных и отважных шагнули в бессмертие. Всем им посмертно присвоено звание Героя Советского Союза. Ими командовал наш земляк Иван Ликунов.

Слава тебе, гордый и непобежденный сын горного Алтая!

Слава твоим друзьям-побратимам!

Е. ЭКТОВ.

КАВАЛЕР ОРДЕНА СЛАВЫ

ШЕЛ 1943 год. Советская Армия с боями продвигалась на запад. В дни празднования двадцать шестой годовщины Октябрьской революции Президиум Верховного Совета СССР учредил новый орден — орден Славы I, II и III степеней. Этим орденом награждались только солдаты за личный подвиг и храбрость. «Солдатская слава», — так называли его на фронте.

Много ли воинов удостоены «Солдатской славы» всех трех степеней? Оказывается, всего две тысячи человек. Есть и в Барнауле полные кавалеры ордена Славы, или, как говорили в старину, кавалеры полного банта. Один из них — Николай Иванович Панов. Сейчас у него мирная специальность — товаровед. А в прошлом артиллерист.

Военные дороги... Через поля и болота, через леса и реки прошел от города Лиды до предместий Берлина Николай Иванович. Шел уверенным солдатским шагом по грохочущей и стонущей земле, пядь за пядью освобождая ее от захватчиков. И сейчас, двадцать лет спустя, отчетливо вспоминаются солдату эти дороги и эти реки, на каждой из которых остались боевые друзья, каждая из которых вмещала в себе печаль утраты и радость победы.

ОЖЕСТОЧЕННЫЕ бои на Курской дуге. Бои за каждый метр. На одном из участков стояла батарея 76-миллиметровых орудий. Командиром одного из орудий был сибиряк Николай Панов.

Гитлеровцы начали атаку на этом участке. Бросили танки. Сильный огонь сосредоточили на батарее. Вокруг все грохотало. Огненные всплески вставали около орудий.

Танк появился на горке как-то внезапно. За ним — второй, третий... Батарея открыла огонь. Снаряды рвались впереди танков и между ними. Но танки все шли и шли. Один вырвался вперед и устремился на орудие, которым командовал Николай Панов. Наводчик тяжело ранен. Орудие замолчало. Николай тоже ранен. А танк близко. Николай припал к прицелу. Он знал: теперь все зависит от него. От его точного глаза, от его выдержки. Вот до танка уже триста, двести метров. Поймав его в скрещение прицела, дернул спуск. Серая громада, точно споткнувшись, встала. Из щелей вместе с дымом вырвались вспышки огня.

Батарея беспрерывно била по врагу. Остальные танки развернулись и ушли обратно. Вслед за ними повернула и пехота.

Николай Панов вытер пот с лица, устало опустился на лафет орудия. Нестерпимо ныла рана.

За этот бой его наградили орденом Красной Звезды.

В БИТВЕ на Курской дуге гитлеровцы потерпели поражение. Наши части преследовали их по пятам.

С боями вышли к реке Сож. За рекой был враг. Ночью установили орудия на опушке редкого леса.

Под прикрытием артиллерии группа автоматчиков переправилась на противоположный берег и создала там небольшой плацдарм. Немцы пытались опрокинуть храбрецов в реку. Но артиллеристы прямой наводкой расстреляли огневые точки противника и нанесли большой урон атакующим гитлеровцам. Затем наша пехота перешла в контратаку. Фашисты не выдержали натиска советских воинов и оставили вторую линию своей обороны.

Артиллеристы стали сооружать плоты. Расчет Николая Панова тоже установил свое орудие на плоту. Фашисты усилили огонь из орудий и минометов. Но отважные воины упорно продвигались вперед. Вот и противоположный берег. Расчет работает быстро и слаженно. С новой позиции артиллеристы открыли смертоносный огонь по отступающим гитлеровцам.

Это был очень смелый прыжок через реку под огнем врага. На груди Николая Ивановича Панова рядом с медалью «За боевые заслуги» и орденом Красной Звезды засверкал орден Славы III степени.

И СНОВА преграда — река Висла. Крепкая оборонительная линия врага. Он будто врос в противоположный берег. Берег гремел огнем батарей днем и ночью. Нужно было любой ценой добраться туда, зацепиться хотя бы за маленький клочок земли.

Ударили морозы. Но лед был еще тонкий. Под огнем противника начали переправу. Лед с хрустом лопался под колесами пушек и копытами лошадей. Но бойцы шли и шли вперед. И дошли до противоположного берега. И ударили по врагу.

Бои развернулись в предместьях Варшавы. Три дня батарея помогала огнем пехоте в уличных боях.

Взяли Варшаву. И опять по дорогам войны отправился вперед сибиряк Николай Панов. На его груди засверкал орден Славы II степени.

ЧЕТВЕРТЫЙ военный год застал Николая Ивановича на берегах Одера. Готовых средств переправы не было. А противник не прекращал шквального огня.

Еще вчера Одер был спокоен, а за ночь разбушевался, гнал высокие волны, будто хотел остановить людей. Но советские солдаты и на этот раз преодолели сопротивление реки и врага. Орден Славы I степени украсил грудь артиллериста Панова.

Три реки — три подвига. Три ордена Славы.

Николай Панов шел на Берлин. Цель была уже близка. Однако, когда победные залпы московского салюта возвестили миру о конце войны, Николай Иванович лежал в госпитале.

Тысячи километров отшагал Панов по военным дорогам. О них напоминают солдату знаки его воинской доблести — три ордена Славы.

А. КОЧЕТОВ,
секретарь Центрального райкома партии.

г. Барнаул.

ВЕЧНЫЙ ПОИСК

М. ЮДАЛЕВИЧ.

Писать стихи я начал на фронте. И книжки моих стихов всегда будут для меня солдатскими тетрадями. Потому что поэзия — это вечный поиск, вечная разведка, вечный бой за чистоту, неуспокоенность, сердечность, искренность, честность.

* * *

Я не с чужих
Рассказываю слов,
Я рыл окопы,
Грелся у костров.
Спал на шинели
Крепче, чем в постели,
Я слушал пули,
Как они свистели.
Поэзия — не край
Медовых сотов,
В ее владеньях
Мужество в цене,
Гора Парнас
Доступней с тех высоток,
Которые мы брали на войне.

Вражий танк подбил солдат
гранатой,
танк сгорел,
не стало и солдата.
Холм земли над речкой
быстротечной,
и звезда над ним невелика,
но зачислен тот солдат
навечно
в первый взвод стрелкового
полка.
Ни боев, ни даже мелких
стычек,
сделалась историей война,
а его всегда на перекличке
первым выкликает старшина.
Я б хотел еще пожить
на свете,
написать, поездить по планете,
будут беды —
беды грудью встретить.
Только бы создать стихи
такие,
чтобы знать,
что их наверняка,
как умру, зачислят
в рядовые,
в первый взвод
стрелкового полка.

Чекисты — герои войны

В ПРЕЗИДИУМЕ ВЕРХОВНОГО СОВЕТА СССР

Президиум Верховного Совета СССР Указом от 8 мая 1965 года за образцовое выполнение заданий командования на фронтах борьбы с немецко-фашистскими захватчиками в годы Великой Отечественной войны и проявленные при этом отвагу и геройство присвоил высокое звание Героя Советского Союза посмертно пяти чекистам:

Рядовому Горячеву Николаю Ивановичу, лейтенанту Морину Федору Васильевичу, заместителю политрука Петрову Василию Васильевичу, подполковнику Рубцову Герасиму Архиповичу и капитану Середе Ивану Михайловичу.

Указом Президиума Верховного Совета СССР от 8 мая 1965 года награждены орденами и медалями СССР отличившиеся в боях с немецко-фашистскими захватчиками офицеры, сержанты и рядовые войск и органов госбезопасности в количестве 1.632 человека. Орденом Ленина награждены четыре чекиста, выполнявших специальные задания в тылу противника, орденом Красного Знамени — 18, орденом Отечественной войны I степени — 125, орденом Отечественной войны II степени — 279, орденом Красной Звезды — 397, орденом Славы III степени — 13, медалью «За отвагу» — 295, медалью «За боевые заслуги» — 501 человек.

* * *

Н. И. Горячев, которому присвоено звание Героя Советского Союза, был бесстрашным разведчиком партизанской группы. С его участием взорвано много вражеских эшелонов, добытые им сведения позволили подготовить и осуществить ряд успешных боевых операций против оккупантов. В апреле 1943 года разведчик был ранен в бою, отстреливался до последнего патрона и, чтобы не попасть к врагу, подорвал себя гранатой.

Звание Героя Советского Союза посмертно присвоено также отважным пограничникам Ф. В. Морину, В. В. Петрову, Г. А. Рубцову, И. М. Середе.

Погранзастава под командованием лейтенанта Морина 22 июня 1941 года приняла на себя первый удар превосходящих сил противника на Львовском направлении. Пять ожесточенных атак были отбиты. Когда кончились боеприпасы, оставшиеся в живых семь бойцов во главе с лейтенантом с пением «Интернационала» взяли последние гранаты и бросились навстречу фашистским танкам. Морин погиб, выполнив свой долг до конца.

Заместитель политрука В. В. Петров в первый день войны вместе с пулеметчиками отстаивал переправу через реку Буг. После того, как погибли товарищи, он один сдерживал противника пять часов и уничтожил более ста вражеских солдат и офицеров. Тяжелораненый, израсходовав все патроны, В. Петров подпустил к себе наседавших гитлеровцев и подорвал гранату...

Более 250 дней оборонял важный рубеж на подступах к Севастополю сводный пограничный полк НКВД под командованием подполковника Г. А. Рубцова. Поставленная перед ним задача по обеспечению эвакуации войск из Севастополя была выполнена. Затем ему пришлось с группой бойцов в тяжелых условиях сражаться в районе Херсона и мыса Феолент. Подполковник пал смертью храбрых в рукопашной схватке.

Мотопехоту и танки бросили фашисты на участок, который обороняла пограничная комендатура под командованием капитана И. М. Середы. Несколько суток пограничники удерживали рубеж под ст. Попельня Житомирской области. Тяжелораненый капитан в бессознательном состоянии был захвачен гитлеровцами. Когда он пришел в сознание, немецкий офицер хотел сорвать с его груди орден «Знак почета». Собрав последние силы, Середа сшиб офицера с ног. Автоматная очередь в упор оборвала жизнь героя.

(ТАСС).

ВОЕННЫЙ ПАРАД В ПРАГЕ

ПРАГА, 9 мая. (ТАСС). Сегодня в Праге состоялся парад частей чехословацкой Народной армии и народной милиции, посвященный 20-й годовщине освобождения Чехословакии Советской Армией.

На центральной трибуне находились первый секретарь ЦК Компартии Чехословакии, президент республики Антонин Новотный и другие руководители Коммунистической партии и правительства Чехословакии, советская партийно-правительственная делегация во главе с членом Президиума ЦК КПСС, секретарем ЦК КПСС Н. В. Подгорным, делегации других братских стран и коммунистических партий.

С приветственной речью на параде выступил министр национальной обороны ЧССР, генерал армии Б. Ломский.

Метут снега,
сияет солнце жарко,
Летят недели
и бегут года,
Стоит солдат
в аллее Трептов-парка,
С ребенком на груди
стоит солдат.
Идут дожди,
гудит суровый ветер.
Историей взведен
на пьедестал,
стоит солдат —
Ведь он за мир в ответе...
Стоит солдат,
не уходя с поста!

Евг. БУРЕЦ.

ПОСЛЕДНИЙ ДЕНЬ ВОЙНЫ

День Победы оставил в памяти неизгладимое впечатление. Я видел его приход на переднем крае.

В ночь на восьмое мая наша дивизия заняла исходные рубежи с тем, чтобы девятого мая в составе фронта начать последнее наступление. Задача — разгромить прижатую к морю крупную группировку немецких войск. К этому времени уже пал Берлин. Казалось, даже воздух напитан ощущением победы, но никто из нас не знал, когда она наступит.

С раннего утра массированные артиллерийские и минометные налеты противника следовали один за другим. Пулеметная трескотня не умолкала ни на минуту. Такой огонь обычно предшествует атаке. Но проходят часы, а гитлеровцы не появляются из траншеи. Теряемся в догадках. Но вот раздается тяжелый разрыв дальнобойного снаряда, и вдруг — тишина! Ровно три часа дня. Абсолютная тишина. Ни единого выстрела. Встревоженный, тянусь к стереотрубе. В долы всей траншеи противника — белые тряпки и куски белой бумаги, поднятые на палках. Затем на бруствере в полный рост появляются солдаты без оружия.

Кто-то высказал предположение: «А, может, это конец войне? Или просто одна из частей решила сдаться?».

Осторожно, держа руки на автоматах, поднимаемся на бруствер. От горизонта до горизонта вытянулись две цепочки людей на расстоянии 150—200 метров.

Немецкий связист, разматывая катушку провода, осторожно перебравшись через минные заграждения, протягивает провод с просьбой подключить его к нашей телефонной сети.

Начались переговоры.

Вскоре пришел приказ вернуться в траншеи. Прием военнопленных откладывался на следующий день. Из-за горизонта доносился гул бомбардировки: какая-то часть отказывалась сдаться. К вечеру гул утих.

Эту ночь невозможно забыть. До самого рассвета наша половина неба полыхала заревом. Костры, костры, костры. Трассирующие пулеметные очереди переплетались в ночном небе. Фейерверк разноцветных ракет и автоматный треск салютов не затухал до утра. Люди преобразились. Это были прежние солдаты, но мысли их уже были в мирном будущем.

9 мая в боевых порядках наши части двинулись к морю, принимая по пути капитулировавших гитлеровцев. Особенно запомнилась одна из сцен. Колонна противника с оружием стоит перед строем одного из наших гвардейских полков. Немецкий полковник через переводчика рапортует советскому командиру полка о составе людей и количестве оружия. Затем, сняв пистолет и кортик, протягивает их победителю. В наступившей тишине раздаются шаги вражеских знаменосцев. Подойдя к гордо поднятому советскому гвардейскому знамени, они медленно опустили фашистское знамя, и оно распласталось по земле у ног наших бойцов.

Трудно описать выражение лиц гвардейцев, застывших в этот момент в четком строю. У каждого из них за спиной годы войны, годы боев и лишений. Разрушенные захватчиками города и сожженные села. Погибшие родственники и боевые друзья, отдавшие жизнь за приближение победы над фашизмом.

Той победы, которая встала перед ними, обыкновенными людьми, спасшими мир от фашистского зверя. И в их лицах, таких знакомых и близких, я вдруг увидел величественный облик нашего народа-героя. Этот миг я не забуду вовек.

Г. БАЙДЕР.

ДОЧЬ АЛТАЯ

ПОЛК через Волгу переправлялся ночью. До выяснения обстановки командир распорядился оставить девушек-бойцов на левом берегу. Они возмутились. Первой пришла Вера.

— Меня, сибирячку, и так обидеть!

Потом явились и остальные. Пришлось переправить их вместе со всеми.

Многие месяцы гвардейцы полка удерживали корпуса завода «Красный Октябрь». И все это время Вера Кащеева была в рядах защитников волжской твердыни. Она ходила в атаки, выслеживала вражеских снайперов, выносила раненых.

Сестрицу за это любили все. Воины знали, что Вера никого не оставит в беде. В огненном аду на Волге пули ее миновали, и только в боях под Харьковом не повезло — первое ранение.

В октябре 1943 года она сражалась на улицах Днепропетровска. Никогда не забыть Вере Сергеевне ту ночь, когда она с десантниками-добровольцами переправилась на правый берег. По реке, освещенной подвешенными на парашютах ракетами, под непрерывными разрывами мин и снарядов нелегко было плыть, не все добрались до берега. Но те, кому удалось это, дрались за двоих. Вера не только вела огонь по врагу, но и перевязывала раненых, была разведчицей и связной.

Она была нужна вышедшим из строя и сражавшимся. И когда ее ранило в ногу, отважная десантница не покинула боевых друзей.

За бесстрашие при форсировании реки, отвагу и храбрость Президиум Верховного Совета СССР присвоил В. С. Кащеевой звание Героя Советского Союза. 8 марта 1944 года командующий фронтом Р. Я. Малиновский прикрепил к гимнастерке бесстрашной санитарки орден Ленина и Золотую Звезду Героя.

Много километров прошла по дорогам войны отважная девушка из Барнаула. Но и сейчас Вера Сергеевна полна сил и энергии, которую отдает людям.

Это по инициативе председателя поселкового Совета В. С. Кащеевой благоустроен поселок Бира. Все сделано самими жителями без затраты государственных средств. Она позаботилась, чтобы был воздвигнут обелиск партизанам - дальневосточникам. По предложению Веры Сергеевны активисты—учителя, пионеры, собирают материалы о жителях поселка, участвовавших в Великой Отечественной войне, о совершенных ими подвигах. Все материалы помещены в созданном на общественных началах Музее боевой славы, который открылся накануне знаменательной даты 20-летия великой победы.

Вера Сергеевна часто встречается с молодежью, воинами, колхозниками, рабочими.

— Пусть новое поколение знает, какой ценой досталось народу счастье, — говорит она.

И. ФОМИН.

Поселок Бира.
Хабаровский край.

НА СНИМКЕ: Герой Советского Союза В. С. Кащеева.

Фотохроника ТАСС.

ФРОНТОВЫЕ ВОСКРЕСНИКИ

КТО не помнит известного в годы войны плаката с изображением бойца-фронтовика, спрашивающего: «Что ты сделал для фронта?». На этот вопрос каждый советский человек в тылу давал ответ конкретными делами, не жалея сил и здоровья, трудился для фронта, для победы.

В дни войны из-за болезни мне пришлось остаться в тылу начальником лесного треста Запсибтранлес». И я видел высокий патриотизм сибиряков-алтайцев, их готовность сделать все, чтобы приблизить победу.

Вспоминается такой эпизод. В село Бобровку в первые дни войны прибыл агитатор. Он попросил домохозяек собрать и сдать цветной металл для оборонных целей. Сразу же вызвались активистки тт. Толстенко, Бакланова и другие. Они пошли по домам, и вскоре жители села понесли сдавать старые и новые самовары, умывальники, ковши, кастрюли... Казалось бы, факт мелкий, но характерный для того времени.

В первый год войны в Барнауле были созданы госпитали для раненых. Погода стояла холодная, и для каждого госпиталя требовалось много топлива. Дров в лесных предприятиях достаточно, но как их доставить в Барнаул? Выход подсказали лесорубы Бобровки, Контошина. В верхнем течении небольшой речки Бобровки летом было заготовлено 10 тысяч кубометров дров, но сплавить их не успели, так как много рабочих ушло на фронт. Выручили женщины-домохозяйки, старики, школьники. Они и сплавили дрова по Бобровке, а потом по Оби. У Барнаула этот лес задержали в запани. Студенты пединститута помогли его вытащить из воды. Время было осеннее, дул пронизывающий ветер. Люди работали по пояс в воде, но свое дело завершили с честью.

А разве можно забыть, как коллектив нашего треста выполнял приказ министра путей сообщения: в двухдекадный срок Контошинский двухрамный лесозавод перестроить в механизированный лыжный цех. Не было ни специальных станков, ни запарочной, ни сушилки, а главное — не было кадров, знакомых с технологией изготовления лыж.

Но фронт не мог ждать, и опять на выручку пришли рабочие, мастера. Благодаря их смекалке, чувству высокой ответственности перед фронтом через двадцать дней была дана первая партия добротных лыж. Сразу же вошли в график, и за три года работы цех оснастил лыжами не одну дивизию. Партия и правительство высоко оценили передовиков, наградив их за неустанный труд.

Кто из алтайцев не помнит воскресники военных лет! Активное участие во фронтовых воскресниках принимали железнодорожники. В их задачу входило подать своевременно составы на лесные предприятия. И надо сказать, железнодорожники, как и лесники, с честью справлялись со своим делом.

Составы, нагруженные лесом, украшались плакатами, призывами, флажками. Ярко выделялись надписи: «Наш подарок фронту!», «Смерть фашистам!» и другие. Это были подлинные агитпоезда, когда они проходили через многие станции. Им давали «зеленую улицу». Вели их лучшие машинисты. На АТЗ такие маршруты встречали митингами. Да и как могло быть иначе, когда новостройке был дорог каждый кубометр древесины. И она получала сверх плана до трех тысяч кубометров круглого леса, до 800 кубометров пиломатериалов, до шести тысяч шпал. И все это делали рабочие и школьники, домохозяйки и старики. В течение трех лет за 32 фронтовых воскресника было выработано и отгружено свыше 140 тысяч кубометров круглого леса, 2.500 кубометров пиломатериалов, свыше 160 тысяч добротных шпал и многое другое.

Воскресники проводились в порядке оказания помощи новостройкам — АТЗ, Барнаульскому котельному заводу, а также угольщикам Кузбасса, Донбасса, Томской железнодорожной магистрали и другим.

Вместе с трестом «Запсибтранлес» во фронтовых воскресниках активное участие принимали коллективы треста «Алтайлес».

Время работы на воскреснике обычно устанавливалось с 6 часов утра до 6 часов вечера, но многие работали дольше.

К началу одного из воскресников, когда стоял лютый мороз, из одного лесопункта Контошинского лестранхоза пришло сообщение, что две старушки, каждой из которых было свыше 60 лет и у которых сыновья воевали на фронте, заготовили в лесу четыре кубометра древесины. Мы подумали, что это ошибка. Запросили по телефону начальника лесопункта. Он объяснил, что ночь была лунной, и бабушки ушли на делянку еще с вечера.

Этот факт особенно ярко говорит о том огромном накале, трудовом энтузиазме, который был свойствен всем, кто остался в тылу. В этом была наша сила, наше могущество, наша победа!

В. МЕНЬШИКОВ,
бывший начальник треста «Запсибтранлес», пенсионер.

ПРОГРАММЫ АДРЕСА РЕКЛАМА

Театр

ТЕАТР МУЗЫКАЛЬНОЙ КОМЕДИИ.
«Веселая вдова». В 7.30.

Кино

«РОССИЯ». «Лимонадный Джо».

Филиал кинотеатра «РОССИЯ» (на Потоке). «Дайте жалобную книгу».

«РОДИНА». Новый художественный фильм «Следы уходят за горизонт». В 10, 11, 11-45, 12-45, 1-30, 3-15, 4-15, 5, 6-45, 8-30, 9-30, 10. «Невидимая армия». В 2-30, 6, 7-45.

«ОКТЯБРЬ». Кинокомедия. «Лимонадный Джо». В 10, 11-45, 1-30, 3-15, 5-15, 7, 8-45, 10-15.

«ПЕРВОМАЙСКИЙ». «Следы уходят за горизонт». В 11, 11-40, 12-40, 1-20, 3, 4, 4-40, 6-20, 7-20, 8, 9, 9-40. «Страницы бессмертия». В 9-30, 10, 2-20. На удлиненном сеансе в 9 часов вечера «Танцы украинского народа».

«ЧАЙКА». «Во имя любви». (1 и 2 серии). В 12, 3, 6, 9.

«АЛТАЙ». «Во имя любви». (1 и 2 серии). В 3, 6, 9.

Клуб ЗАПАДНОГО ПОСЕЛКА. «Жаворонок». В 3, 5, 7, 9.

Телевидение

18.00 — Трансляция из Новосибирска (для школьников — «Девочки и мальчики». Спектакль театра-спутника ТЮЗа; научно-популярный фильм «На Северной Земле» и репортаж из картинной галереи). **20.35** — Телевизионные известия. **20.50** — Киножурнал. **21.00** — Новый художественный фильм «Кто оседлает коня?». **22.20** — «Киевский концерт».

Клубы

Парк Западного поселка. Массовое гулянье, посвященное 20-летию победы над фашистской Германией.

На летней эстраде: концерты, документальные кинофильмы. Работает танцевальная площадка, играет духовой оркестр.

Начало гулянья в 4 часа вечера.

Цирк

В помещении крайдрамтеатра выступает ленинградская группа «ЦИРК НА СЦЕНЕ».

Начало в 7 часов 30 минут вечера.

Следующий номер «Алтайской правды» выйдет 12 мая.

Редактор Н. ДЕВЯТЬЯРОВ.

Типография издательства «Алтайская правда», г. Барнаул, ул. Короленко, 105.

Заказ № 2647.
АГ 03149.
Тираж 150.000 экз.