Дома политпросвещения
инв № ... Барнаул

ПРОЛЕТАРИИ ВСЕХ СТРАН, СОЕДИНЯЙТЕСЬ!

АЛТАЙСКАЯ ПРАВДА

Орган Алтайского крайкома КПСС и краевого Совета депутатов трудящихся

Год издания 48-й.

Сегодня ПЯТНИЦА 22 ЯНВАРЯ 1965 года № 17 (13075).

Цена 2 коп.

О ЗАСЕДАНИИ ПОЛИТИЧЕСКОГО КОНСУЛЬТАТИВНОГО КОМИТЕТА ГОСУДАРСТВ—УЧАСТНИКОВ ВАРШАВСКОГО ДОГОВОРА О ДРУЖБЕ, СОТРУДНИЧЕСТВЕ И ВЗАИМНОЙ ПОМОЩИ

ВАРШАВА, 20 января. (ТАСС).

20 января 1965 года состоялось заключительное заседание Политического консультативного комитета государств — участников Варшавского договора о дружбе, сотрудничестве и взаимной помощи.

В заседании приняли участие:

От Народной Республики Болгарии — первый секретарь ЦК Болгарской коммунистической партии, председатель Совета Министров тов. Тодор Живков, министр иностранных дел тов. Иван Башев, министр народной обороны тов. Добри Джуров, посол НРБ в Польской Народной Республике тов. Демир Янев.

От Венгерской Народной Республики — первый секретарь ЦК Венгерской социалистической рабочей партии, председатель Революционного рабоче-крестьянского правительства тов. Янош Кадар, министр иностранных дел тов. Янош Петер, министр обороны тов. Лайош Цинеге, заместитель министра иностранных дел тов. Карой Эрдеи, посол ВНР в Польской Народной Республике тов. Ференц Мартин.

От Германской Демократической Республики — первый секретарь ЦК СЕПГ, председатель Государственного совета тов. Вальтер Ульбрихт, председатель Совета Министров тов. Вилли Штоф, заместитель председателя Совета Министров, министр иностранных дел д-р Лотар Больц, министр национальной обороны тов. Гейнц Гофман, председатель Комитета по внешнеполитическим вопросам при Политбюро ЦК СЕПГ тов. Герман Аксен, первый заместитель министра иностранных дел тов. Отто Винцер, заведующий отделом международных отношений ЦК СЕПГ тов. Петер Флорин, посол ГДР в Польской Народной Республике тов. Карл Мевис.

От Польской Народной Республики — первый секретарь ЦК ПОРП тов. Владислав Гомулка, председатель Совета Министров тов. Юзеф Циранкевич, секретарь ЦК ПОРП тов. Зенон Клищко, министр иностранных дел тов. Адам Рапацкий, министр национальной обороны тов. Мариан Спыхальский.

От Румынской Народной Республики — первый секретарь ЦК Румынской рабочей партии, председатель Государственного совета тов. Георге Георгиу-Деж, председатель Совета Министров тов. Ион Георге Маурер, министр иностранных дел тов. Корнелиу Мэнеску, министр вооруженных сил тов. Леонтин Сэлэжан, посол РНР в Польской Народной Республике тов. Георге Диаконеску.

От Союза Советских Социалистических Республик — Первый секретарь ЦК КПСС тов. Брежнев Л. И., Председатель Совета Министров СССР тов. Косыгин А. Н., секретарь ЦК КПСС тов. Андропов Ю. В., министр иностранных дел СССР тов. Громыко А. А., министр обороны СССР тов. Малиновский Р. Я., посол СССР в Польской Народной Республике тов. Аристов А. Б.

От Чехословацкой Социалистической Республики — первый секретарь ЦК Компартии Чехословакии, президент ЧССР тов. Антонин Новотный, председатель правительства тов. Йозеф Ленарт, министр иностранных дел тов. Вацлав Давид, министр национальной обороны тов. Богумир Ломский, посол ЧССР в Польской Народной Республике тов. Оскар Елень.

В работе заседания принял также участие главнокомандующий Объединенными вооруженными силами Варшавского договора Маршал Советского Союза А. А. Гречко.

На заключительном заседании было подписано совместное коммюнике по обсуждавшимся вопросам, текст которого будет опубликован.

Работа Политического консультативного комитета прошла в обстановке братской дружбы и полного единства взглядов по всем рассмотренным вопросам.

ХОЗЯЙСТВОВАТЬ РАЗУМНО, РАСЧЕТЛИВО

В НАШИХ УСЛОВИЯХ

Статья директора совхоза «Целинный» т. Слащева поднимает весьма актуальные вопросы.

Наш совхоз создан год назад. Тяжелые условия 1963 года, отсутствие кормов и пастбищных угодий, а также неурядицы организационного периода наложили отпечаток на хозяйственную деятельность совхоза и в 1964 году. Мы не выполнили государственных планов по производству и продаже зерна и продуктов животноводства.

Может ли наш совхоз быть высокопроизводительным, рентабельным хозяйством? Безусловно, может. Для этого у нас есть все возможности: достаточно тракторов и других машин, хорошие кадры и производственные помещения.

Но главное богатство — земля. Я вполне согласен с т. Слащевым, когда он утверждает, что правильное использование земли является ключом к решению всех вопросов интенсификации сельскохозяйственного производства.

В то же время считаю, что сейчас нашему совхозу навязана структура землепользования, которая не может в дальнейшем удовлетворить. В совхозе всего земли — 30.449 гектаров, из них 27.081 гектар пашни и 1.329 гектаров пастбищ. Пастбища практически почти не используются: они разбросаны небольшими участками в неудобных местах. Пашня используется следующим образом: 74 процента зерновых (в том числе 66 процентов пшеницы), 17 процентов кормовых культур (в том числе 15 процентов кукурузы) и 7,5 процента паров.

На первый взгляд, это такая структура, о которой еще несколько лет назад мечтали многие специалисты совхозов. Однако, если присмотреться внимательней, то выяснится, что в свое время в погоне за расширением посевных площадей распахали и ограниченно пригодную или совершенно непригодную для возделывания культурных растений землю. Это солонцовые почвы, расположенные, как правило, вокруг населенных пунктов, вблизи соленых озер. Таких земель, по предварительным подсчетам, в нашем совхозе насчитывается около 4.500 гектаров. Даже в средние по урожайности годы на них мы получаем 2—4 центнера зерна с гектара.

В 1964 году на этих землях сняли по 2—2,5 центнера с гектара, в то время как на остальной площади урожай составил 5,9 центнера чистого зерна. Чистый доход на неудобных землях в 1964 году составил с одного гектара 12 руб. 75 копеек, а на других полях — 30 руб. 09 копеек. При этом затраты в среднем на каждый гектар зерновых культур составляют 32 рубля 67 копеек.

Нет сомнения, что использование 4.500 гектаров для посева зерновых культур невыгодно экономически. Некоторые могут сказать, что, мол, если вывести эти площади из севооборота, то даже при уровне урожайности 1964 года надо изъять из хлебного баланса более 11 тысяч центнеров зерна. Но, во-первых, это золотое по стоимости зерно, во-вторых, если затраченный труд и средства направить на поля, пригодные для земледелия, т. е. интенсивнее использовать их, то можно компенсировать недобор зерна.

На этих землях не растет и кукуруза. Видимо, надо засеять их травами и использовать как пастбища и сенокосы. Пользы от этого будет больше. Я еще раз утверждаю, что распашка неудобных земель была ошибкой, которую надо срочно исправлять.

Имея пастбища и сенокосы на неудобных землях, можно сократить посевы кукурузы, а за счет этого оставить на прежнем уровне площади под зерновыми культурами. Гектар пашни станет более полноценным.

Несколько слов о системе обработки почвы. В последние годы очень много говорилось о «строптивости» кулундинцев в отношении отвальной зяби. Мало в нашем совхозе вспахано ее и нынче. Примерно половина зяби—безотвальная, обработанная плоскорезами. Но плоскорезы, не успев прижиться, все более и более теряют своих поклонников. Это связано с тем, что площади, обработанные плоскорезами, сильнее зарастают сорняками. А бороться с ними у нас практически нечем. Вот если бы гербициды!.. В сочетании с гербицидами плоскорезы — хорошие орудия.

Специалисты нашего совхоза считают, что на наших степных землях пока выходом является весновспашка. При теперешней оснащенности техникой мы в состоянии, начиная даже с 25 апреля (самый поздний срок), поднять весь яровой клин и посеять в лучшие сроки.

Но, конечно, нельзя отрицать и зябь, как отвальную, так и безотвальную. Она необходима для борьбы с корнеотпрысковыми и корневищными сорняками, пока у нас нет гербицидов.

Хорошие семена и набор сортов в хозяйстве — одно из важнейших условий повышения урожайности. В нашем совхозе начата семеноводческая работа. В 1964 году с целью испытания и размножения высеяли пять перспективных сортов яровой пшеницы. Размножая и изучая их, мы всегда будем в состоянии произвести в своем хозяйстве сортосмену и сортообновление.

Восемьдесят пять процентов посевов пшеницы в нынешнем году будут заняты Саратовской 29. Остальную площадь займут Альбидум 3700 и Лютесценс 758. Все семена сортовые, высоких кондиций. Но в ближайшие год-два 20—25 процентов посевов пшеницы у нас займет позднеспелый сорт типа Мильтурум, наиболее эффективно использующий летние июльские осадки. Наличие страхового сорта является очень важным фактором получения устойчивых урожаев в наших условиях.

Судьба животноводства, его продуктивность находятся в прямой зависимости от кормовой базы. Принято считать, что на корову достаточно заготовить 8—10 тонн силоса и вдоволь соломы. Недостаток белков балансируется зернофуражом, применяются запаривание, сдабривание, мочевина и другие меры. Но тем не менее продуктивность животных невысока — 1.400—1.600 килограммов молока от коровы в год. А ведь каких-то шесть-семь лет назад от этих же коров надаивали по 2.500—3.000 килограммов молока в год.

Не пора ли трезво и быстро произвести переоценку кормовых достоинств возделываемых культур. Видимо, математический подход к оценке кормов, который сводится к подсчету кормовых единиц и повышению баланса белка, не является правильным. Мы совершенно не учитываем биологических особенностей крупного рогатого скота, их физиологической потребности в грубых, объемистых кормах, витаминах, каротине, аминокислотах и других веществах.

Мы не отрицаем роли кукурузы как кормовой культуры, тем более, что потребность в сочных кормах надо удовлетворять. Но площади, занятые под кукурузой, в перспективе нужно сокращать. В сухой части Кулунды урожаи зеленой массы порядка 150 центнеров с гектара — это только мечта большинства механизаторов. Средние урожаи в прошедние десять лет в этих местах не превышают 60—65 центнеров с гектара.

Вопросы, затронутые т. Слащевым, очень обширны. Я высказал свое мнение лишь по некоторым из них. Причем, еще раз оговариваюсь, что здесь имелись в виду условия сухой части степной Кулунды, нашего хозяйства.

Р. КЕНИГ,
директор совхоза «Пограничный».
Славгородский район.

Последние известия

НОВАЯ КНИГА О ЛЕНИНЕ

«Все, кто лично знал В. И. Ленина, отмечают его доступность и скромность. Таким он остался и в моей памяти. Владимир Ильич терпеть не мог восхваления, подхалимства, ему претила любая попытка возвысить его над другими, подчеркнуть его особую роль». Так пишет Ш. Н. Манучарьянц в своей брошюре «В библиотеке Владимира Ильича», только что выпущенной в свет Издательством политической литературы.

Автору посчастливилось в течение трех с лишним лет работать библиотекарем у В. И. Ленина. Она повседневно выполняла его поручения, обеспечивала необходимыми книгами.

«Работать под руководством Ленина — великого и мудрого человека — было легко и приятно, — отмечает Ш. Н. Манучарьянц. — Его задания отличались ясностью и лаконичностью. Он иногда справлялся, не надо ли мне помочь в поисках нужной ему книги. Вместе со мной радовался, когда удавалось быстро получить интересовавшую его новинку».

Брошюра открывается вступительной статьей, написанной членом КПСС с 1904 года Л. А. Фотиевой.

Со страниц брошюры, пишет Л. А. Фотиева, читатели видят Ленина, мудрого и требовательного, сурово взыскивающего за небрежность, неаккуратность, и Ленина, приветливого, доброго, жизнерадостного, понимающего веселую шутку, страстно любящего людей и жизнь во всех ее проявлениях.

У. КАШТАН — ГЕНЕРАЛЬНЫЙ СЕКРЕТАРЬ КОМПАРТИИ КАНАДЫ

ТОРОНТО, 21 января. (ТАСС). На закончившемся пленуме Национального комитета Компартии Канады генеральным секретарем компартии избран тов. Уильям Каштан. Он родился в Монреале в 1909 году. Участвует в коммунистическом движении с 18 лет. Занимал пост национального секретаря коммунистической лиги молодежи Канады, затем был на руководящей партийной работе в различных городах Канады. Последние годы тов. Каштан занимал пост секретаря Национального комитета компартии.

ПОЛНОЕ ОДОБРЕНИЕ

БУДАПЕШТ, 21 ЯНВАРЯ. (ТАСС). ПЕРВЫЕ СТРАНИЦЫ ВЕНГЕРСКИЕ ГАЗЕТЫ ОТВОДЯТ СООБЩЕНИЯМ ИЗ ВАРШАВЫ О ЗАСЕДАНИИ ПОЛИТИЧЕСКОГО КОНСУЛЬТАТИВНОГО КОМИТЕТА ГОСУДАРСТВ—УЧАСТНИКОВ ВАРШАВСКОГО ДОГОВОРА. ПРИ УСИЛИВАЮЩЕЙСЯ УГРОЗЕ СО СТОРОНЫ ЗАПАДНЫХ ДЕРЖАВ И, НЕ В ПОСЛЕДНЮЮ ОЧЕРЕДЬ, В РЕЗУЛЬТАТЕ ВОВЛЕЧЕНИЯ ЗАПАДНОЙ ГЕРМАНИИ В АГРЕССИВНЫЙ СЕВЕРО-АТЛАНТИЧЕСКИЙ БЛОК, ПОДЧЕРКИВАЕТ «НЕПСА БАДШАГ», ГОСУДАРСТВА—УЧАСТНИКИ ВАРШАВСКОГО ДОГОВОРА В ИНТЕРЕСАХ БЕЗОПАСНОСТИ И ЗАЩИТЫ СВОИХ ГРАНИЦ ВЫНУЖДЕНЫ БЫЛИ СОЗДАТЬ ОБЪЕДИНЕННОЕ КОМАНДОВАНИЕ СВОИХ ВООРУЖЕННЫХ СИЛ. МИНУВШИЕ 10 ЛЕТ ПОДТВЕРДИЛИ ПРАВИЛЬНОСТЬ ТАКОГО РЕШЕНИЯ. НЫНЕШНИЕ ПЕРЕГОВОРЫ РУКОВОДИТЕЛЕЙ ГОСУДАРСТВ—УЧАСТНИКОВ ВАРШАВСКОГО ДОГОВОРА, ПИШЕТ ГАЗЕТА, УКРЕПЯТ БЕЗОПАСНОСТЬ И СПЛОЧЕННОСТЬ БРАТСКИХ НАРОДОВ И БУДУТ СПОСОБСТВОВАТЬ МИРУ ВО ВСЕЙ ЕВРОПЕ.

ВОПРЕКИ НОРМАМ МЕЖДУНАРОДНОГО ПРАВА

ЗАПАДНЫЙ БЕРЛИН, 21 января. (ТАСС). Западноберлинское объединение лиц, преследовавшихся по политическим, расовым и религиозным мотивам, выступило против решения боннских властей прекратить в мае этого года судебное преследование нацистских преступников «за давностью» совершенных ими преступлений. «Вопрос о сроках давности для судебного преследования нацистских убийц должен решаться на основе норм международного права, которое не знает сроков давности для такого рода преступлений», — говорится в заявлении, опубликованном объединением.

Объединение направило фракциям западноберлинского городского собрания депутатов меморандум, в котором потребовало выразить западногерманскому бундестагу протест против намерения прекратить преследование нацистских преступников.

ВЧЕРА В КРАЕ

Адресат доволен

По опыту 39-го отделения связи многие почтальоны Барнаула перешли на трехразовую доставку корреспонденции. Теперь подписчики получают газеты и журналы рано утром перед уходом на работу.

Ценные бандероли, переводы, ценные письма также доставляются на дом. Теперь адресатам не приходится за ними ходить на почту.

Вчера на новый способ разноски перешли почтальоны 15-го, 16-го и 41-го отделений связи Барнаула.

И. КНЯЗЕВ.

На новостройках Алтая

НИ НА ОДИН ДЕНЬ НЕ ОТСТАВАТЬ

ГДЕ ЖЕ ЗАСТРЯЛА ПРОЕКТНАЯ ДОКУМЕНТАЦИЯ? ОБЕСПЕЧИТЬ БЫСТРЕЙШУЮ ПОСТАВКУ ОБОРУДОВАНИЯ!

В эти дни на Барнаульском резино-асбестовом комбинате рядом с действующими цехами полным ходом развернулись работы по сооружению корпусов новых производств.

Площадь в тридцать одну тысячу квадратных метров занял главный производственный корпус завода асбесто-технических изделий. Недавно здесь закончен монтаж сборного железобетонного каркаса двух сдаточных пролетов — прессового цеха и цеха конечной продукции. Строители первого стройуправления треста «Стройгаз» отгородили его от остальной части корпуса кирпичной стенкой и готовят к приему тепла. Нельзя дожидаться лета, надо спешить: ведь предстоит еще очень много сделать.

Но не все сегодня благополучно на всесоюзной ударной комсомольской стройке. Отсутствует некоторая проектно-сметная документация, например, чертежи на подпольное хозяйство, сметы на монтажные работы в главном корпусе завода. Заказчику необходимо добиться от проектных институтов скорейшей выдачи недостающих чертежей и смет.

Нужно приблизить и сроки поставки некоторого технологического оборудования, например, 34 гидравлических прессов, двух ленточно-брикетных агрегатов, трех ленточных вальцмашин и т. д.

Нельзя не заметить также, что нынешние темпы строительных и монтажных работ отстают от запланированных. Первому, второму и шестому управлениям треста «Стройгаз» и субподрядным организациям надо приложить все силы и умение для планомерной работы в течение всего года.

А. УРВАЧЕВ,
старший инженер БСУ-1 треста «Стройгаз».

ГЛУБИНА — 4.000 МЕТРОВ

Для повышения продуктивности животноводства первостепенное значение имеет организация водоснабжения ферм. Коллектив Рубцовского строительно-монтажного управления треста «Алтайводстрой» добился в решении этой задачи значительных успехов.

Особенно по-ударному работают здесь бурые отряды, возглавляемые Ильей Даневым и Яковом Бауэром. Они ежемесячно выполняют по два плана. В прошлом году их коллектив соорудил в степи 33 колодца. Общая глубина этих колодцев — более четырех тысяч метров.

И. ТАМОЖНИКОВ.
Рубцовский район.

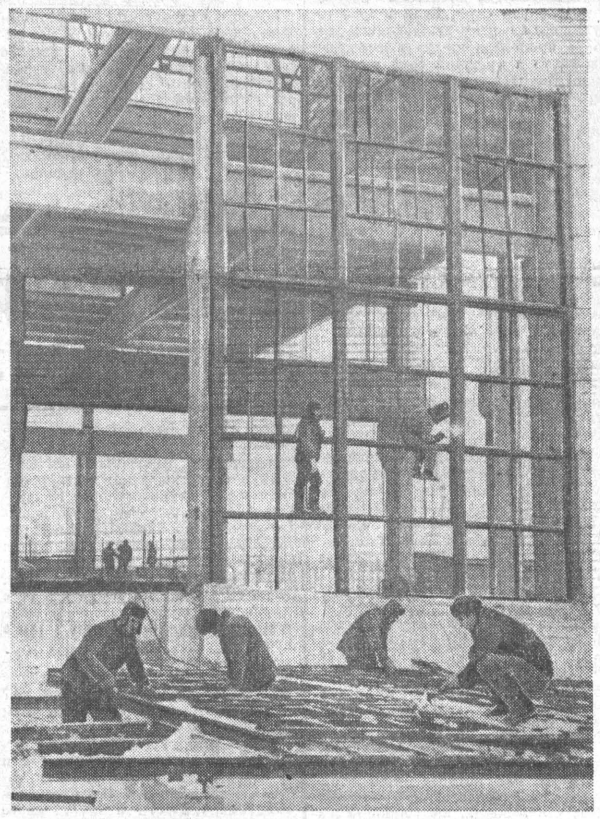

На Барнаульском резино-асбестовом комбинате сооружается новый корпус — завода асбесто-технических изделий. Сейчас идет монтаж стеновых металлических переплетов с ленточным остеклением.

Отлично трудится здесь бригада монтажников «Сибстальконструкции». Возглавляет ее Роман Августович Бон. Коллектив этот носит звание коммунистического.

Фото А. Анатольева.

УДАРЫ ПОВСТАНЦЕВ

НЬЮ-ЙОРК, 21 января. ТАСС). В ходе продолжающихся на севере и северо-востоке Конго боев банды белых наемников и чомбовских головорезов несут потери.

Многих недосчитались в своих рядах наемники, выбитые повстанцами из железнодорожного узла Акети. Разгромлен отряд леопольдвильских войск, попытавшийся нанести удар по повстанческим базам, расположенным в горах, окружающих город Увира. Ссылаясь на достоверные источники в Леопольдвиле, корреспондент агентства Юнайтед Пресс интернэйшнл сообщает, что только в ходе этой операции погибло несколько чомбовских офицеров.

ОЧЕРЕДНОЙ ДЕМОНСТРАТИВНЫЙ ВИЗИТ

ЗАПАДНЫЙ БЕРЛИН, 21 января. (ТАСС). 22 января сюда прибывает с очередным демонстративным визитом президент ФРГ Любке. Он намерен выполнять здесь функции западногерманского президента, хотя, как известно, Западный Берлин не относится к Западной Германии. В программу незаконной деятельности Любке в Западном Берлине входит, в частности, его участие в открытии международной сельскохозяйственной выставки «Зеленая неделя».

Любке будет находиться здесь до 2 февраля.

УСПЕХ ПАРТИЗАН

ХАНОЙ, 21 января. (ТАСС). За первую половину января южновьетнамские партизаны уничтожили в окрестностях Сайгона 10 вражеских постов. Около двухсот солдат правительственных войск, а также пятеро американцев убито, ранено или захвачено в плен, сообщает агентство «Освобождение».

ДЕВИЗ — ТЕМП И НАДЕЖНОСТЬ

Литейный цех моторного завода — уже пройденный этап в жизни коллектива монтажников-верхолазов, где бригадиром Арво Альвиевич Песонен. Сейчас они трудятся в следующем цехе. Металлический силуэт его хорошо виден издалека. Но в памяти еще живы все трудности, встречавшиеся на том корпусе.

Нет, не высота была препятствием. Для смелых, закаленных монтажников высота, что морякам речушка. Трудности подстерегали больше внизу, в подвальных помещениях. Сроки были предельно сжаты, трудились в три смены. И условия были не из легких. Работали на плавунах, глина превращалась в сплошное месиво. Несколько раз переворачивались краны.

Нужно было много изобретательности, смекалки, чтобы выйти победителем. И бригада победила. Несмотря ни на что, сроки были выдержаны, а качество признано отличным.

Творческий подход к делу помогал экономить государственные средства. В шихтовом отделении нужно было уложить под кран 900 кубических метров шпал. Бригада нашла выход. Монтажники убрали землю, удлинили стрелу крана. И он выполнял необходимую работу. За счет этого сберегли немало времени.

В одном из отделений вылет стрелы крана не обеспечивал подъема конструкций. И снова помогла изобретательность. Была усилена опорная часть крана, его перевели с колес на жесткое крепление. И монтаж не прекращался.

При монтаже велосипедных кранов надо было строить громоздкие леса. Сколько на это затратили бы времени и древесины! Монтажники решили обойтись без лесов, работать в подвесных люльках. Предложенный ими метод в четыре раза ускорил работы. Монтаж был проведен за десять дней — в рекордно короткий срок!

Да разве перечислишь все примеры поистине героического труда. Бригада, борющаяся за звание коммунистической, обычно справляется с монтажом досрочно, производит его с высоким качеством. Свои задания высотники выполняют на 200—300 процентов.

Где только не довелось вести монтаж за двадцать с лишним лет работы Арво Альвиевичу! В Барнауле нет, пожалуй, ни одного завода, где бы бригада не оставила по себе добрую память. Она принимала участие во многих крупных стройках Алтая, монтировала домну на Кузнецком металлургическом комбинате. Благодарность заработала бригада на Ташкентском ламповом заводе.

Почетные грамоты ярче всего рассказывают о пройденном пути. Их много, этих документов, свидетельствующих об успехах бригады. Недаром верхолазов-монтажников, удерживающих первенство в тресте «Сибстальконструкция», посылают на самые ответственные участки.

Всей душой любит Арво Альвиевич свою специальность.

— В нашем деле не бывает повторений, — говорит он. — Мне и нравится эта работа потому, что всегда приходится делать новое.

Вдумчивый, пытливый, всегда ищущий, он прививает творческое отношение к труду своим товарищам. В бригаде все подобрались под стать бригадиру. Николай Рыжих, Владимир Нестеров обучались мастерству на строительных площадках. Монтажником высокого класса стал Валентин Канаев, студент строительного института. Два десятка лет трудится рука об руку с Песоненом электросварщик-высотник Иван Дмитриев.

— Этот не подведет, — отзываются о нем в бригаде. — Варит на века.

Здесь и крановщики подобрались высотники: Николай Булгаков и Аркадий Радыгин — бывшие механики-авиаторы, Геннадий Вотяков был бортмехаником.

Утром, еще задолго до смены, Арво Альвиевич Песонен уже на строительной площадке. Начинается новый рабочий день, день новых забот и радостей.

Л. МИХАЙЛОВА.

ХОД РЕМОНТА ТРАКТОРОВ ПО УПРАВЛЕНИЯМ КРАЯ НА 20 ЯНВАРЯ 1965 ГОДА.

(Данные крайстатуправления).

Занимаемое место	УПРАВЛЕНИЯ	% выполнения плана осенне-зимнего ремонта
1	Троицкое	78
2	Благовещенское	75
3	Ключевское	72
4	Хабарское	70
5	Локтевское	66
6	Топчихинское	64
7	Краснощековское	63
8	Кулундинское	62
9	Завьяловское	61
10	Павловское	60
11	Сорокинское	59
12	Ребрихинское	58
13	Мамонтовское	57
14	Поспелихинское	57
15	Тальменское	57
16	Родинское	56
17	Славгородское	56
18	Каменское	55
19	Тюменцевское	54
20	Алтайское	54
21	Алейское	53
22	Бийское	53
23	Михайловское	53
24	Шипуновское	53
25	Кытмановское	51
26	Усть-Калманское	51
27	Рубцовское	50
28	Целинное	50
29	Смоленское	49
30	Горно-Алтайская авт. обл.	45

НАДОЙ МОЛОКА ПО УПРАВЛЕНИЯМ КРАЯ НА 20 ЯНВАРЯ 1965 ГОДА

(Данные крайстатуправления, в килограммах)

Занимаемое место	УПРАВЛЕНИЯ	Надоено молока на корову с начала года	В том числе за второую декаду января
1	Ключевское	98	55
2	Усть-Калманское	91	47
	В том числе:		
	У.-Калманский р-н	79	42
	Чарышский р-н	99	51
3	Краснощековское	94	45
4	Шипуновское	87	44
5	Тальменское	84	44
6	Смоленское	78	41
	В том числе:		
	Смоленский р-н	75	41
	Солонешенский р-н	84	42
7	Павловское	77	41
8.	Кулундинское	77	41
9	Бийское	76	40
	В том числе:		
	Бийский р-н	76	41
	Солтонский р-н	74	38
10	Михайловское	73	39
11	Хабарское	71	39
12	Ребрихинское	74	38
13	Троицкое	71	37
14	Топчихинское	70	37
15	Тюменцевское	69	37
16	Сорокинское	68	37
17	Мамонтовское	71	36
18	Целинное	68	35
19	Родинское	67	35
20	Кытмановское	67	35
21	Каменское	66	35
22	Алтайское	68	34
23	Локтевское	65	33
24	Рубцовское	62	33
25	Завьяловское	64	32
26	Алейское	55	30
27	Славгородское	55	30
28	Поспелихинское	57	29
29	Благовещенское	52	28
30	Горно-Алтайская а. о.	45	23

КАЧЕСТВО — РОДНОЙ БРАТ ПРОИЗВОДИТЕЛЬНОСТИ

В ПЕРВИЧНЫХ ПАРТОРГАНИЗАЦИЯХ

Покупательницы придирчиво осматривали товар. Капроновые чулки были окрашены по-разному. У одного одинаковый ровный тон, у другого — по кругу шли полосы.

Женщины разочарованно положили товар обратно на прилавок. Одна из покупательниц сказала:

—И за чем только смотрят на фабрике? Не могут даже как следует окрасить вещь.

Я оказался невольным свидетелем этой сцены. Хотелось сказать, что виновата не фабрика, а комбинат, на котором делают шелк высоких номеров и допускают брак. Но тогда пришлось промолчать — зебристость или неровнота нити не давала покоя и работникам нашего комбината.

Шелк высоких номеров, который мы отправляли на изготовление чулочно-трикотажных изделий, еще год-два тому назад не отличался высоким качеством. Комбинат получал рекламации от потребителей, нас критиковали в центральной печати. Критика была справедливой. Мы и сами видели, что наша продукция не отвечает высоким требованиям.

Поэтому партийная организация объявила высокое качество продукции задачей номер один. В те дни об этом шли разговоры и в партийном комитете, и в кабинете директора комбината, и непосредственно на рабочих местах, в партийных группах, на собраниях бригад и комплектов.

Технологи, инженеры, агитаторы, пропагандисты — весь наш партийный актив настойчиво разъяснял значение высокого качества изделий. Идет занятие политического кружка. Руководитель, обращаясь к слушателям, говорит:

— Во многих странах мира производятся химические волокна. Наш комбинат по объему выпускаемой продукции опережает 26 стран. Из этого сопоставления вы можете наглядно представить себе мощность родного предприятия. Много различной продукции выпускает комбинат, в том числе вискозный автокорд. Его прочность — 30—32 разрывных километра. Если бы нам удалось повысить прочность нитей на 4—5 разрывных километров, то это бы увеличило пробег шин на 15—16 процентов и было бы равноценно тому, что комбинат на столько же процентов увеличил выпуск продукции.

Идет собрание партийной группы цеха непрерывной полимеризации и прядения. Разговор о том же: что надо сделать, чтобы улучшить качество продукции, а стало быть, и поднять производительность труда.

И коммунисты решают — без хороших знаний немыслима борьба за высокое качество изделий. Оборудование в цехе сложное, отечественного и зарубежного производства, управление автоматизировано, масса новейших приборов. Чтобы во всем разобраться, умело, со знанием дела руководить технологическим процессом, нужны и специальные познания в химии, машиноведении, и высокая внутренняя культура.

Люди идут учиться — в вузы, техникумы, на курсы повышения квалификации без отрыва от производства, штудируют учебники, слушают лекции опытных специалистов. Первыми идут коммунисты.

Без отрыва от производства окончил текстильный институт член КПСС начальник смены В. Прохоренко, учатся в химико-технологическом техникуме коммунисты М. Костенко, Ф. Мухитдинов и другие.

Правильный курс взяла партийная группа. Она увлекла за собой весь коллектив. Теперь в цехе из каждых десяти человек учатся в высших и средних учебных заведениях семь, остальные посещают занятия техминимума, школы коммунистического труда. Сейчас таких школ на комбинате — двенадцать.

Второй мощный рычаг — передовой опыт. Несколько раз по инициативе коммунистов ездили наши химики на родственные предприятия в Клин, Киев, Черкассы, Энгельс. Партийный комитет позаботился о том, чтобы этим поездкам была присуща высокая деловитость. Важно ведь не только побывать, увидеть, узнать, но и практически перенести все ценное в свое производство. В этом смысле две групповые командировки, совершенные в прошлом году, оказались особенно плодотворными. Побывавшим в них специалистам удалось почерпнуть новинки в организации труда, технологии производства, некоторые «секреты» повышения прочности искусственных и синтетических волокон.

Так, в тесном содружестве с Киевским комбинатом и работниками Всесоюзного научно-исследовательского института синтетического волокна удалось повысить прочность капронового корда с 11,8 до 12,5 килограмма. Передовой опыт помог нам заметно повысить производительность труда, особенно в капроновом производстве. Партийное бюро во главе с секретарем т. Бирюковым провело большую воспитательную работу. Учеба кадров, распространение передового опыта, контроль и настоящая коммунистическая деловитость, настойчивость и принципиальность — вот черты стиля партийных вожаков большого капрона. Проводниками всех добрых начинаний, застрельщиками соревнования за высокое качество явились партийные группы, возглавляемые членами КПСС аппаратчиком А. Гридасовым, помощником мастера М. Вусиком и другими.

Соревнование, которое возглавили коммунисты, дало свои результаты. Судите сами. Если в 1963 году первым сортом выпускалось всего 65 процентов шелка высоких номеров, то в прошлом году уже 85,9 процента шелка выпущено высшим сортом. На 17 процентов снизились затраты на рубль товарной продукции. Производство получило более 5 миллионов рублей прибыли.

Здесь самый раз сказать о зебристости. Этот порок год тому назад считался настоящим бичом производства. До девяти десятых всей продукции выпускалось с этим недостатком. Теперь «зебра», как называют дефект сами рабочие, появляется все реже и реже. И если все еще допускается неровнота нити, то процент такой пряжи резко снижен и идет она, в основном, на технические нужды.

Как известно, химическое производство требует строгого соблюдения технологических параметров, высокой ответственности за порученное дело.

Небрежность одного человека может дорого обойтись производству. Вот почему воспитание людей, партийный контроль приобретают большое значение, становятся одними из главных условий борьбы за качество. Хорошо эту работу организуют коммунисты партийной организации газогенераторной станции сероуглеродного производства. Вспоминается случай. Один из аппаратчиков допустил нарушение технологического процесса. В результате изменилась температура реторт, где образуется сероуглерод. Это немедленно же отразилось на выпуске продукции.

Партгрупорг т. Попов решил обсудить виновника на расширенном собрании, на которое пригласили всех аппаратчиков. Здесь выяснилось, что рабочий, нарушивший техпроцесс, не знает тонкостей дела, нуждается в помощи. Двум опытным коммунистам было поручено шефство над аппаратчиком. Собрание получилось коротким, деловым, но поучительным. Больше подобных нарушений не повторялось.

Сейчас, когда химики комбината решили поддержать почин москвичей и ленинградцев и поднять свою продукцию на уровень мировых стандартов, партийная организация использует в борьбе за высокое качество изделий коллективный опыт последних лет.

На первом плане — воспитание людей, привитие им рабочей гордости за марку предприятия, серьезная и вдумчивая научно-исследовательская работа. Недавно состоялось собрание партийно-хозяйственного актива комбината, который обсудил предстоящие задачи. Многое необходимо сделать, чтобы достичь лучших мировых образцов. Достаточно сказать, что сейчас мы выпускаем вискозную кордную ткань прочностью 30—32 разрывных километра, а многие фирмы за границей делают корд прочностью 50 разрывных километров.

На собрании актива решили, что каждый цех коллективно обсудит почин москвичей и ленинградцев и наметит конкретные меры по улучшению качества продукции. В эти дни агитаторы и пропагандисты проводят широкую разъяснительную работу, рассказывают о лучших мировых стандартах и путях их достижения.

Несколько слов о содружестве коллективов. Известно, какую роль играет качество сырья, в частности капролактама. Между тем поставляет его нам Новокемеровский химкомбинат с большими отклонениями не только от мировых, но и лучших отечественных стандартов. Перманганатное число — важный показатель сырья, определяющий количество окисляемых примесей в нем, колеблется от 350 до 25.000. Между тем, чем выше и стабильнее число, тем лучше. Например, у японского капролактама этот показатель достигает 39.000 и снижается лишь до 37.000. Партия кемеровского капролактама шла к нам два дня, и ее показатели за это время заметно ухудшились по сравнению с теми, что зафиксированы на день выпуска. В то же время японский капролактам находился в пути полтора месяца, и его свойства остались без изменений. Это одна из причин того, что мы выпускаем капроновое волокно крепостью 70 разрывных километров, а за границей — 80—90.

У нас с кемеровскими химиками одна цель, одна задача, и мы надеемся, что они улучшат качество своей продукции, чтобы нам в тесном творческом содружестве быстрее достигнуть уровня высших мировых стандартов.

А. ЕГОРОВ,
секретарь парткома комбината химических волокон.

г. Барнаул.

ВЫГОДЫ ПОТОКА

До прошлого года мы обычно не начинали ремонт тракторов до 7 ноября. Почему? Колхозники не спешат осенью уезжать из своих сел. Им надо со своими личными хозяйственными делами управиться. Ноябрь уходил на раскачку. В ходе ремонта очень много дней терялось из-за того, что колхозные механизаторы, уехав в субботу домой, возвращались во вторник, а то и в среду. В мастерских нарушался рабочий ритм, одни просиживали без работы, другие же не укладывались в график.

В мастерскую загоняли сразу 20—22 машины разных марок, что затрудняло своевременное обеспечение запасными частями. Продолжительность ремонта каждого трактора составляла 20—30 дней.

Такие темпы не могли удовлетворить. И тогда отделение «Сельхозтехники» решило перевести работу мастерских на поточно-узловой метод.

В 1963 году мы не смогли обеспечить рабочие места необходимым технологическим оборудованием. Но зато многому научились и летом времени не теряли — готовили оснастку для внедрения поточно-узлового метода.

Реконструировали мастерскую, механизировали откачку воды из водосборных ям, организовали подогрев воды для мойки машин. А с осени начали работать по новой технологии.

Тракторы в мастерскую буксирует теперь электролебедка. Лебедка же транспортирует после разборки в монтажный цех рамы и гусеницы. Моечная машина МД-2 развернута так, чтобы детали на тележке сразу подавались к месту дефектовки.

Чтобы облегчить труд в моечном цехе, для подъема тяжелых деталей установили кран-укосину с электротельфером. Это повысило производительность труда. В слесарном цехе поставлен стенд для обкатки кареток балансиров, который полностью исключает брак. В электросварочном цехе имеется аппарат для наплавки катков.

Ремонт кабины и покраску тракторов ведем в специальном помещении. В прошлые годы топливные баки проверялись на герметичность паром. Но это нужного эффекта не давало. Сейчас бак опускается в воду, и в него от компрессора подается воздух. Такая проверка надежнее.

Мастерская пополнилась новейшим оборудованием. Получены стенд регулировки топливной аппаратуры, шлифовальный станок, компрессорная установка и другое.

Но главное, люди сумели освоить технологию нового процесса. Каждый понимает, что если он несвоевременно подаст узел на поток, то нарушит общий ритм, остановит конвейер. Специализация рабочих мест обеспечила не только рост производительности труда, но и улучшила качество ремонта.

Всюду трудятся, в основном, постоянные рабочие «Сельхозтехники». Часть высококвалифицированных ремонтников из местного колхоза.

Поток нынче работает слаженно. Особенно хорошо ведет ремонт участок по сборке задних мостов — братья Нестеровы и Геннадий Малютин. Прежде здесь было занято четыре человека, а теперь трое делают в полтора-два раза больше. Большим уважением пользуется слесарь Виктор Оборин. Хорошо работает участок сборки тракторов, возглавляемый Робертом Шульдайсом, добросовестно относится к делу слесарь Иван Быковский.

Кузнец-рационализатор Яков Згордынгер изготовил простой по конструкции пресс для выпрессовки шайб пальца гусеницы, при помощи которого производительность труда на этой операции увеличилась в десять раз.

Слесарем-ювелиром называют Василия Миллера. Он может отремонтировать любую деталь. Раз у аварийного трактора МТЗ-50 был разбит корпус гидронасоса. Этих корпусов в продаже нет, и Василий в течение дня изготовил его в мастерской.

Поток экономит время и деньги, дает возможность качественнее ремонтировать машины и без расширения производственной площади мастерской, рассчитанной на 150 условных ремонтов в год, делать значительно больше.

В прошлом ремонт трактора ДТ-54 обходился хозяйству в среднем 1.200 рублей, нынче в 750—850 рублей.

ГОТОВЬСЯ К ВЕСНЕ, ХЛЕБОРОБ!

Уже ясно, что наша мастерская обеспечит ремонт тракторов не только для колхозов и совхозов Алтайского района, но и для некоторых хозяйств Смоленского. Смоленцы уже везут к нам тракторы, и мы ремонтируем их. Изменилось отношение колхозов к «Сельхозтехнике». Теперь они охотно доверяют нам ремонт своих машин.

Перевод мастерской на поток благоприятно отразился и на заработке. Месячная заработная плата каждого рабочего поднялась в среднем на 35—40 процентов.

Но есть у нас и недостатки. В моечном цехе большая загазованность. До сих пор не пущен в эксплуатацию электротельфер в токарном цехе, и токарям приходится тяжелые детали поднимать вручную. Не используются еще и гайковерты, так как компрессорная установка, от которой они должны работать, не готова. С вводом в эксплуатацию этих и других машин еще выше поднимется производительность труда, еще ритмичнее и слаженнее пойдет поток.

М. ЧЕРЕМИСИН,
главный инженер Советского отделения «Сельхозтехники».
Алтайский район.

СВЕЖАЯ ПОЧТА

И ПЕСНЯ ПОМОГАЕТ ИМ УЧИТЬСЯ

Днем они — студентки факультета иностранных языков Алтайского пединститута, слушают лекции, ведут практические занятия в школах. А вечерами снова приходят в институт, но теперь уже как участники художественной самодеятельности. Звучат в их исполнении немецкие песни. В репертуаре квинтета—народные мелодии, классика, современные песни.

Пройдут студенческие годы, Галина Воронова, Тая Кайгородова, Люда Костырко, Тамара Просира и Валентина Рамазанова разъедутся по разным местам. Но любовь к музыке останется, и они обязательно передадут ее своим ученикам.

Фото Э. Гордона.

НЕОБЫЧНЫЙ РЕЙС

ПОЕЗДА ИДУТ ПО ГРАФИКУ

Пассажирский поезд Ташкент—Новосибирск подходил к станции Рубцовка с опозданием на 1 час. 30 минут.

Поездной диспетчер Михаил Трашков вызвал дежурного депо. Он попросил побеседовать с машинистом, который поведет поезд дальше.

Ударнику коммунистического труда машинисту Тимофею Григорьевичу Тысикову вводить поезда в графики было не впервые. Но то были опоздания на 20—25 минут. А здесь — полтора часа.

Мигнул зеленый глаз светофора. Поезд медленно сдвинулся с места и сразу начал набирать скорость.

Машинист внимательно смотрел на приборы. Все началось хорошо. Вот и первый подъем. Для того, чтобы пройти его на высокой скорости, машинист прибавил обороты дизелей и набрал предельную мощность.

Поезд шел по подъему, не снижая скорости.

Помощник В. Медведев то и дело переходил из секции в секцию тепловоза, наблюдая за приборами и оборудованием.

Все работало нормально. Поезд вышел на ровную площадку.

Тысиков посмотрел на часы. Улыбнувшись, сказал:

— На первом подъеме сэкономлено 6 минут.

Перегон за перегоном поезд нагонял время. Поездной диспетчер южного участка Д. Земзюлин предупредил всех дежурных на станциях о том, чтобы поезд пропускали беспрепятственно и, где возможно, сокращали время стоянок.

Диспетчер так рассчитал движение поездов, чтобы они ни на секунду не задерживали пассажирский.

Десятки людей старались ввести поезд в график. На станции Победим произошел интересный случай. Здесь пассажирский поезд должен был обогнать длинносоставный грузовой. Но дело в том, что грузовой поезд не вмещался ни на какие пути, кроме главного.

Дежурный по станции Бондарев, приняв грузовой поезд на главный путь, связался по рации с машинистом Тысиковым и предупредил его, что пассажирский будет следовать по четвертому пути.

Вскоре показались огни Барнаула. Тысиков взглянул на часы: сэкономлен один час 5 минут. Небывалый случай!

Работники станции Барнаул сэкономили еще 7 минут.

Принявшая поезд бригада электровоза во главе с машинистом Михаилом Тимофеевичем Игнатовым нагнала в пути еще 18 минут. На конечную станцию отделения дороги—Черепаново поезд прибыл строго по расписанию.

Начальник Алтайского отделения дороги за проявленную инициативу объявил благодарность локомотивным бригадам тт. Тысикова и Игнатова и выдал им денежную премию.

А. ТУРУНЦЕВ.

БУДЕМ НАДЕЯТЬСЯ, БОРИС!

РАБОЧУЮ ЧЕСТЬ БЕРЕГИ

Нет, это не было обычным заседанием цехового комитета профсоюза по разбору «персональных дел». Хотя в повестке дня значилось именно так. Технолог Борис Кондратенко стоял перед товарищами натянутый, как пружина. Критику не признает. Кто критикует? Таня Бельчикова? Тоже мне! Да, у него были грубости. Ну, и что же? Разве он не вправе выразить свое откровенное мнение об окружающих? И вообще — оставьте его в покое.

У него своя точка зрения. Может быть, она отлична от точки зрения всех остальных? Ну, что же? Он работает «от» и «до», задания выполняет. И точка.

Невысокий, худощавый, с фуражкой на голове, которую так и не удосужился снять, он стоял, засунув руку в карман. Ну, прямо воплощение гордости и собственного достоинства. Шлифовщица Валентина Кабышева прерывает тяжелое молчание.

— Перед кем куражишься? Перед рабочим классом? Фуражку хотя бы снял!

Широкое, круглое лицо сурово. Смотрит, не мигая, на Бориса. Откуда такой у них в коллективе, откуда вообще такие появляются? Вспоминает осенний случай. Цех помогал совхозу убирать картошку. Работали на совесть, пот глаза застилал. У каждого свой участок. У Кондратенко тоже. Отстал он здорово от других. Помогли. А потом, когда осталось несколько «ничейных» соток и все сообща перешли на них, Борис сел на мотоцикл и уехал.

— Картошку помнишь?

Борис презрительно скривил губы. Вот, вот. С этого, собственно говоря, все и началось. Он бросил взгляд на молодых технологов Раю Степанову и Таню Бельчикову. Они подняли эту шумиху с картошкой. В «Комсомольском прожекторе» карикатуру нарисовали, посмешищем сделали. А сейчас на него и жалобу еще настрочили.

— Картошка здесь ни при чем. Работал, как все.

— Очень даже при чем. Тут все твое отношение к коллективу.

— Как коллектив ко мне, так и я к нему.

Кондратенко демонстративно сел, так и не сняв фуражку. Коллектив! Как много значит это слово, — думает Кабышева. Это не начальник цеха, на которого можно сердиться за непродуманное слово, и не председатель цехкома, не сумевший обеспечить путевку в дом отдыха. Это гораздо большее. Это все они. Все—чем они живут на заводе и дома. Коллектив не может быть несправедливым. У каждого есть свои обиды, претензии. Она тоже, к примеру, недовольна распределением работы между ней и сменщицей. Та всегда загружена до предела, а Валентина часами простаивает.

Или вон, напротив, сидит токарь Владимир Гордеевич Зайцев. Двадцать лет работает на заводе, а ему при последнем распределении жилой площади не обменили квартиру потому, что были более нуждающиеся. Так что же им теперь—тоже ожесточиться? Разве можно во всех личных обидах обвинять всех огулом, весь коллектив?

Неужели у этого специалиста с дипломом техника, завтрашнего инженера не хватает смекалки понять такую простую истину, когда они, рядовые рабочие, отлично понимают ее.

— Значит, хочешь жить один, сам по себе? — недоуменно спрашивает председатель цехкома Глеб Павлович Гудукин. — Не бывает такого, не может быть. Никто не может жить в пустоте.

— А я могу и хочу! — бросает с места Кондратенко. — И вообще мне надоело слушать. Сделайте одолжение, переведите меня в другой цех.

Здесь взрываются все. Не первый раз собирается цехком. Слушали и решали разные вопросы. Но не было такого случая, чтобы провинившийся не считался с мнением коллектива. А этот и говорить не хочет.

— Ты же специалист,— возмущается слесарь Машталир,— людей воспитывать должен, пример показывать!

Контролер Таисия Никаноровна, откровенная и резкая в суждениях, бросает прямо в лицо:

— Почему так ведешь себя, какие у тебя перед народом заслуги?

— Я девятнадцать лет работаю, с детского возраста на производстве.

— А я двадцать два года только на одном заводе, и не хвалюсь этим. Работа работе разница. Тебе государство для чего дало образование, подумал об этом?

— И для чего ты сейчас в институте учишься? — подсказал кто-то из присутствующих.

Не было ни одного, кто бы не высказал своего осуждения. Борис сидел, сжав зубы. Трудно было понять, доходят до него прямые, жесткие рабочие слова или нет. Понимает ли, что все эти люди не враги ему, хотят втолковать, внушить, чтобы понял всю ошибочность своего поведения.

— Ну, что скажешь, Кондратенко?

— Я сказал все, что хотел сказать. Я не из пугливых, решайте, как хотите.

Демонстративно вышел из кабинета. В помещении технологической группы устало сел за свой стол. Смахнул со лба капли пота. Никогда не думал, что будет такое. Что все эти люди, с которыми сталкиваешься ежедневно десятки раз, сидишь в курилке, слушаешь, как «травят» какую-нибудь небылицу, могут ему, знающему себе цену, знающему технологу, устроить такой разнос.

Когда его позвали вновь на цехком, Борис был готов к самому худшему, но то, что услышал, повергло его в смятение.

Председатель цехкома Гудукин читал: «За грубое поведение, оскорбления товарищей, злостное игнорирование коллектива перевести на месяц на рабочее место, в переводе в другой цех отказать, ходатайствовать перед руководством института об отчислении студента Кондратенко с учебы, как человека, не оправдывающего доверия рабочего класса».

Все, что угодно, был готов Борис услышать, но насчет института... Он снял фуражку, судорожно начал мять ее в руках.

— Товарищи, да знаете ли вы, что значит для меня работа технолога и институт?

Впервые за весь вечер услышали члены цехкома неподдельные искренние нотки в голосе Бориса. Куда же девались твоя храбрость, заносчивость, презрительная улыбка, технолог Кондратенко? Думал, не будет на тебя управы, а оно вот как обернулось. Конечно, жестокое решение. Про институт, может, и не надо было записывать. Но ты пойми: нам нужен инженер не для диплома в кармане, а свой, преданный нам и нашему делу товарищ, специалист, грамотный руководитель.

Так думали члены цехкома, токари, слесари, шлифовщики, технологи. И все-таки им было жаль парня.

— Скажи, Боря, чистосердечно— понял ты что-нибудь из всего нашего трехчасового разговора?

Потупился.

— Дайте мне любой испытательный срок. По работе не будет у меня ни одного замечания, в общественной жизни участвовать буду, критику правильно воспринимать...

Решение есть решение, но, может быть, поверить в искренность слов? Бывает же так, что многие годы идет человек не по той дорожке. И никто не встретится, чтобы остановить, одернуть. Человек не замечает, что идет в трясину. И вдруг путь преграждает гора. Не обойти ее и не пробить. Тогда он задумывается и понимает: надо идти другим путем. И если ему помочь, он станет на прямой, единственно правильный путь, на тот, по которому идут все.

Борис напряженно всматривается в знакомые лица, ища сочувствия. Видит: каждый хочет поверить ему и каждый до конца не верит. Тогда встает секретарь цеховой партийной организации.

— Некрасивые поступки совершил технолог Кондратенко, настроил коллектив против себя. Но, кажется, кое-что он все-таки понял. Давайте ему поверим и пересмотрим решение.

Словно камень свалился с души.

— Поверим! Пусть работает и учится...

Борис стоит, бледный, покусывая губы. Рабочий народ справедливый, добрый. Но шутить с ним нельзя.

Председатель Гудукин, улыбаясь, говорит:

— Понял, Борис, что здесь произошло?

— Понял!

— Будем надеяться, что понял.

А. КОММ,
мастер.

г. Барнаул,
радиозавод.

ЭКЗАМЕН ВЫДЕРЖАЛИ

Нам, группе заочников Павловского сельскохозяйственного техникума, пришлось в конце декабря прошлого года слушать лекции преподавателя Анны Мартемьяновны Костиной.

И если бы нас спросили, каким должен быть настоящий человек, мы, не задумываясь, назвали бы Анну Мартемьяновну.

Ботаника и метеорология, которые преподает ученый агроном Костина для заочников,— довольно сложные предметы. Лекции же Анны Мартемьяновны мы усваивали хорошо. С таким мастерством она преподносила нам материал.

Она совершенно не считалась со временем. Когда один из нас получил двойку, она почти неделю занималась с ним дополнительно.

Зато велика была радость и заочников, и преподавателя, когда все 23 человека успешно выдержали экзамен за третий курс.

П. КОНОВАЛОВ.

Совхоз «Кубанка», Топчихинский район.

ДВА ПИСЬМА ИЗ СЕЛА

РАДОСТНОЕ СВИДАНИЕ

Недавно я был в отпуске в Целинном. Прошло пять лет с тех пор, как я покинул родные места. Как изменилось все вокруг! В поселке великолепные ремонтные мастерские, магазины, Дом культуры, столовая, школа. Вечерами гостеприимно открываются двери кинотеатра. Радует уютом и хорошими книгами библиотека.

Из поселка идут письма во все концы страны. Ведь многие мои сверстники, как и я, находятся в рядах Советской Армии. Большинство одногодков вышли на широкую жизненную дорогу. И вывел нас на нее наш добрый учитель Яков Григорьевич Просветов. От души говорила ему спасибо!

Радостно было свидание с родным поселком, его чудесными людьми.

Н. КРЕЧЕТОВ,
матрос.

Узелные сроки попали в цель

«БЕСХОЗЯЙСТВЕННОСТЬ»

Секретарь Ключевского парткома Ф. Наумов сообщил, что статья «Бесхозяйственность», опубликованная в № 292 «Алтайской правды», обсуждалась в правлении колхоза им. Калинина и работниками животноводства.

В настоящее время разработаны мероприятия по ликвидации имеющихся недостатков. Выделены четыре трактора для подвозки соломы к местам зимовки общественного скота. Отпуск кормов производится согласно рациону. Завезена патока для сдабривания кормов, организован подогрев воды для поения. Все это позволило повысить надои.

Проводится работа по налаживанию зоотехнического учета. Ход зимовки скота в колхозе им. Калинина находится под постоянным контролем специалистов управления.

Токарь Эмма Цибина чувствует себя на четвертом участке цеха М-5 Алтайского тракторного завода, как дома. Эмма любит свою работу — она ударник коммунистического труда, постоянно перевыполняет сменные задания. Ее избрали комсоргом участка.

А в свободное время часто можно видеть ее в клубе. Художественная гимнастика трудна для самодеятельного артиста, а Эмма добилась в ней немалого успеха. Она выполняет сложные пластические этюды на профессиональном уровне. Гимнастикой Эмма Цибина занимается со школьной скамьи. После десятилетки она пришла на завод. Но любимое занятие не бросила. Ей попрежнему помогает совершенствовать мастерство руководитель детского кружка художественной гимнастики Анатолий Бимаков.

Завком АТЗ премировал Эмму путевкой в дом отдыха Германской Демократической Республики. Делегация, в составе которой была Э. Цибина, побывала в Берлине, Потсдаме, Лейпциге. И там Эмма тоже успешно выступала со своими номерами.

А осенью Эмма в составе заводской агитбригады выступала на полевых станах.

Фото П. Анатольева.

К 50-ЛЕТИЮ СОВЕТСКОЙ ВЛАСТИ

АЛТАЙ В ПЕРВОЙ РУССКОЙ РЕВОЛЮЦИИ

В 1967 ГОДУ ВСЕ ПРОГРЕССИВНОЕ ЧЕЛОВЕЧЕСТВО ТОРЖЕСТВЕННО ОТМЕТИТ 50-ЛЕТИЕ ПЕРВОГО В МИРЕ СОВЕТСКОГО ГОСУДАРСТВА. ПОДГОТОВКА К ЭТОМУ ЮБИЛЕЮ УЖЕ НАЧАЛАСЬ. РЕДАКЦИЯ «АЛТАЙСКОЙ ПРАВДЫ» БУДЕТ РЕГУЛЯРНО ПОМЕЩАТЬ МАТЕРИАЛЫ ОБ ИСТОРИИ СОВЕТСКОЙ ВЛАСТИ В КРАЕ, РАССКАЗЫВАТЬ О ГЕРОЯХ БОРЬБЫ ЗА ВЛАСТЬ СОВЕТОВ И ТЕХ, КТО СЕГОДНЯ СТОИТ НА ПЕРЕДОВЫХ ПОЗИЦИЯХ СТРОИТЕЛЬСТВА КОММУНИЗМА.

МЫ ПРИЗЫВАЕМ ЧИТАТЕЛЕЙ УЧАСТВОВАТЬ В НАПИСАНИИ ИСТОРИИ СОВЕТСКОЙ ВЛАСТИ НА АЛТАЕ. ЛУЧШИЕ МАТЕРИАЛЫ БУДУТ ОПУБЛИКОВАНЫ В ГАЗЕТЕ.

ПЕРВАЯ ТАКАЯ СТАТЬЯ ПОСВЯЩАЕТСЯ АЛТАЮ В ПЕРВОЙ РУССКОЙ РЕВОЛЮЦИИ.

9(22) января 1905 года царское правительство расстреляло мирное шествие безоружных рабочих. Кровью заплатил пролетариат Петербурга за избавление от веры в царя-заступника. Ружейные залпы в столице потрясли Россию, пробудили политическое сознание миллионных масс. Разразилась первая русская революция.

Начавшись в центре России, она охватила всю страну. В Сибири ее огни вспыхнули прежде всего в городах, расположенных на транссибирской железнодорожной магистрали. А основным очагом крестьянского движения в Сибири стал Алтай.

Громадная территория Алтайского округа, еще в XVIII веке объявленная собственностью русских царей, находилась в ведении Кабинета. За пользование землей крестьяне платили Кабинету денежный оброк.

В начале XX века началось землеустройство, в ходе которого крестьянское землепользование сокращалось. За Кабинетом остались огромные лесные массивы и ценнейшие черноземные участки. Царь-помещик заставил крестьян выкупать свою землю, лишил их леса и заставил выполнять ряд феодальных повинностей. Не случайно первая Программа партии (1903 г.) относила Алтай к районам страны, требующим «устранения остатков крепостных отношений».

В то же время развитие капитализма порождало в алтайской деревне новые социальные противоречия. Небольшая, но экономически сильная прослойка кулачества богатела за счет разорения основной массы крестьян. Кулаки эксплуатировали бедноту, особенно переселенцев из европейской России. Проходили годы, прежде чем переселенец получал землю и заводил свое хозяйство. В 1906 г. на Алтае скопилось до 200 тысяч «неприписных», т. е. неустроенных, безземельных и бесправных переселенцев. Их положение было исключительно тяжелым. Остатки крепостничества в сочетании с кулацкой эксплуатацией и обусловили высокий уровень крестьянского движения в период революции 1905—1907 гг.

В городах Алтая — Барнауле и Бийске, бывших ранее лишь торговыми центрами, начала развиваться капиталистическая промышленность по обработке сельскохозяйственного сырья. Из мещан и кустарей формировались кадры местных наемных рабочих. Несмотря на малочисленность и распыленность по мелким предприятиям, молодой алтайский пролетариат не остался в стороне от революционных событий.

Первые признаки брожения на Алтае проявились во время начавшейся в 1904 году войны с Японией. Частые мобилизации тяжело отразились на крестьянском хозяйстве. Открытые массовые выступления начались осенью 1905 года под влиянием всеобщей октябрьской политической стачки.

20 октября в Барнауле узнали об известном царском манифесте 17 октября. Вечером того же дня по инициативе социал-демократов в Народном доме состоялся митинг протеста против дарованной царем «конституции». 21 и 22 октября в городе проходят бурные митинги и многолюдные политические демонстрации. Тысячи людей — рабочих, учащихся, представителей демократической интеллигенции — заполняют центральные улицы города. Над рядами демонстрантов красные флаги с лозунгами: «Долой самодержавие!», «Долой куцую конституцию!», «Да здравствует демократическая республика!». Гремят революционные песни. Городские власти растерялись, но ненадолго. При поддержке купцов и духовенства полиции удалось организовать черносотенный погром.

Несмотря на трагический исход, революционное выступление барнаульцев нашло широкий отклик в крае. В начале января 1906 года произошла вспышка в Бийске. Поводом к ней послужил арест мирового судьи Петрова и двух его товарищей. С осени 1905 года они организовали легальный выпуск печатных листовок, в доходчивой форме разъяснивших основные демократические лозунги. Бийские листовки распространялись по всему Алтаю. Весть об аресте их издателей подняла на ноги бийчан и находившихся в городе запасников. Народ двинулся к тюрьме и освободил арестованных.

В конце 1905 года начались крестьянские волнения в Барнаульском, Бийском и Змеиногорском уездах. Наиболее распространенной формой крестьянских выступлений являлось порубочное движение.

Другой формой движения являлся коллективный отказ от подчинения властям и, в частности, от уплаты податей и недоимок. Так, летом 1906 года сельский сход села Рубцовского (в то время там было 314 дворов) отказался платить недоимку по государственной оброчной подати в сумме 1.389 руб. 93 коп. Подобные решения выносили многие сельские общества.

Вооруженные схватки обычно происходили из-за порубок в кабинетских лесных дачах. Крестьяне вступали в борьбу с лесной стражей, отрядами полиции, казаков и армейскими подразделениями. Во главе вооруженных крестьян выступали знающие военное дело «нижние чины запаса армии и флота». В начале 1907 года в ходе борьбы крестьян с лесной стражей вспыхнуло крупное крестьянское восстание в Бийском уезде. Центром движения стали села Завьялово и Быстрый Исток. По официальным данным, в Быстром Истоке собралось до 5 тысяч восставших крестьян, частично вооруженных огнестрельным оружием. Восстание было разгромлено царскими войсками, действовавшими по личному распоряжению Столыпина.

Массовое движение на Алтае развертывалось под влиянием местных большевиков.

Еще летом 1905 г. оформилась Барнаульская группа РСДРП, работавшая под руководством Томского комитета. Позже она преобразовалась в самостоятельный Барнаульский комитет РСДРП — ведущую партийную организацию на Алтае. Большую роль в укреплении Барнаульской партийной организации сыграл посланец томских большевиков, бывший студент-технолог А. М. Маслов. Возглавляемая Масловым партийная организация добилась изоляции меньшевиков и прочно укрепилась на большевистских позициях. К весне 1906 года она объединяла более 100 членов партии. Каждый из них работал в одной из созданных организацией групп: пропагандистской, организаторской, крестьянской, военной.

Деятельность барнаульских большевиков вызвала серьезное беспокойство царских опричников. В июне 1906 года начальник Томского жандармского управления сообщал департаменту полиции о забастовках и сходках в Барнауле, проходивших под влиянием и руководством социал-демократической организации, которая «хорошо организовалась, поставила свою типографию, широко раскинула пропаганду».

Действительно, располагая подпольной типографией, Барнаульский комитет вел широкую агитационно-пропагандистскую работу среди городского и сельского населения. В 1906—1907 гг. из комитетской типографии вышли десятки листовок и других подпольных изданий.

В работах по истории революционного движения на Алтае отмечается, что в годы первой русской революции барнаульская подпольная типография напечатала до 100 тысяч экземпляров листовок. Однако подсчет общего тиража хранящихся в архивах изданий дает другую цифру: свыше 150 тысяч экземпляров, не считая листовок, выходивших без обозначения тиража. А сколько выпусков не сохранилось! Хорошая работа типографии — важная заслуга комитета и барнаульских печатников-подпольщиков.

Комитетские листовки посвящались самым острым политическим вопросам. В них говорилось о тяжелом положении народа, о преступлениях царизма и его маневрах с целью удушения революции, о контрреволюционной сущности буржуазно-помещичьих партий, в том числе и либеральной кадетской, именовавшей себя партией «народной свободы». Комитет призывал крестьян к сплочению вокруг пролетариата и его партии для совместной борьбы с самодержавием. В 1906 г. в подпольной типографии комитета был напечатан сборник революционных песен «Четыре марсельезы». В 1907 году удалось выпустить несколько номеров подпольной газеты «Барнаульский листок».

Барнаульский комитет РСДРП активно боролся за привлечение солдат на сторону революции. От имени военных групп выпускались листовки, велась устная агитация. Листовка «К солдатам» (апрель 1906 г.) разоблачала провокационные действия командования Барнаульского полка, выдавшего солдатам боевые патроны якобы для пресечения готовящегося в Барнауле бунта, убийств, поджогов. Народ, разъясняла листовка, борется за свободу, и долг солдат соединиться с ним, «чтобы вместе защищать от полицейского произвола общее дело, общую свободу, общую, более счастливую, долю».

Этот братский призыв нашел отклик в солдатских сердцах.

«Братья рабочие и крестьяне! Боритесь самоотверженно за права, землю и волю!» — так заявили 403 солдата 12 Барнаульского полка в особом «Обращении», напечатанном в комитетской типографии в июне 1906 года. Солдаты клялись, что не позволят царскому правительству воспользоваться ими «как слепым послушным орудием для подавления революционного народа».

О настроениях солдат Барнаульского полка стало известно в высших правительственных кругах. В июле 1906 г. министерство внутренних дел «совершенно секретно» сообщило военному министру Редигеру: «...нижние чины расположенного лагерем близ г. Барнаула Барнаульского пехотного полка почти ежедневно после вечерней поверки принимают участие в сходках, устраиваемых в лесу под руководством местной социал-демократической организации».

Далее говорилось, что на сходках, охраняемых от посторонних лиц вооруженными патрулями, «нижние чины» договаривались «не исполнять приказаний и не стрелять в народ», если произойдет восстание. Военные власти приняли соответствующие меры. Им удалось изолировать солдат и навести в полку «порядок».

Малочисленность пролетариата на Алтае затрудняла и осложняла деятельность подпольной партийной организации. Опорой Барнаульского комитета являлся небольшой слой грамотных, сознательных, преимущественно молодых рабочих и лучшая часть учащейся молодежи. Это был резерв, из которого организация пополняла свои ряды и с помощью которого вела работу в массах. Политическое воспитание рабочего актива осуществлялось в кружках, организованных пропагандистской группой. Под видом гуляний в лесу комитет устраивал массовки. В них принимали участие десятки, а иногда и сотни рабочих.

Под влиянием партийной организации барнаульские рабочие начали создавать подпольные профсоюзы. В 1906 году царское правительство оказалось вынужденным пойти на легализацию профсоюзов. Однако эта уступка сопровождалась многочисленными ограничениями. Попытка барнаульских пимокатов и водников Бобровского затона создать легальные союзы потерпела неудачу. Подготовленные с помощью партийной организации проекты уставов «профессиональных обществ» не были утверждены властями.

Рабочие были лишены возможности вести организованную борьбу с предпринимателями. Они часто бастовали, но выступали разрозненно, отдельными предприятиями. Стачечники обычно ограничивались экономическими требованиями. Хозяева соглашались на частичные уступки, но вскоре нарушали свои обещания. В целом алтайские рабочие еще слабо участвовали в политической борьбе.

Революция 1905—1907 гг. в России потерпела поражение. Наступила полоса столыпинской реакции. На страну обрушились репрессии; их не избежали и трудящиеся Алтая. Разгромленная жандармами Барнаульская организация РСДРП на время прекращает свою деятельность.

В листовке «Кто под судом?» Барнаульский комитет, выражая протест против зверств царизма, заявлял, что никакие репрессии не сломят народного недовольства «потому, что пулями нельзя накормить голодных, потому, что пушки бессильны против идей». Революция, заявлял комитет, уже вынесла самодержавию смертный приговор, и история не замедлит привести его в исполнение.

А. КОЗЛОВ,
старший преподаватель Барнаульского пединститута.

Строительство в селе

ПОЯВИТСЯ ЛИ ОЦЕНКА «ХОРОШО»?

ГЛАВНЫЙ инженер Алейской передвижной механизированной колонны № 5 Виталий Юнак ходил вокруг здания и горячо доказывал:

— Вы присмотритесь — такой кладки и в Барнауле не увидишь. Ровненькая, как стеклышко.

Спору нет — стены детского садика на центральной усадьбе совхоза «Дружба» сложены мастерски. Не вызывает серьезных нареканий и кладка жилых домов — добротно сделано, со вкусом.

Но ведь не только кладкой стен определяется качество жилого дома или другого объекта. В понятие «доброкачественная работа» входят и так называемая столярка, и отделка, и бытовые удобства, и долговечность сооружения, и многое другое. В частности, и своевременная сдача в эксплуатацию. И дешевизна. А вот здесь-то руководителям ПМК-5 похвастать нечем.

Тот самый детский сад, который так восхищался т. Юнак, вот уже почти месяц пустует. Не слышно в нем веселого щебета детей, не протоптаны к нему дорожки. В чем дело? Может быть, совхоз не очень нуждается в нем?

— Ой, что вы! — восклицает заведующая садиком Довгалева. — Дайте нам еще одно такое здание — и то мало будет. Не эксплуатируется же садик потому, что в нем холодно, — и Довгалева подала термометр. Он показывал +13°С в спальной комнате (заметим, что санитарные нормы для детских спален — 18—20 градусов тепла, а для полуянков и того выше +22°).

Главный инженер мехколонны тоже посмотрел на термометр и пожал плечами:

— А мы здесь при чем? Это сантехмонтажники виноваты. Они за тепло отвечают.

Начальник сантехмонтажной передвижной механизированной колонны № 206 треста «Сибсовхозмонтаж» т. Шмидт обвинения не принял. Завязался спор, пересказывать который нет нужды. Тем более, что и заказчик — совхоз, и генподрядчик — ПМК-5, и субподрядчик — сантехмонтажники равно виноваты. Субподрядчики при монтаже теплоцентрали упустили такую «мелочь», как расширитель (который, кстати, был предусмотрен проектом). Генподрядчика это особенно не взволновало (ведь для отделки хватит и 10 градусов тепла), а заказчик, обрадовавшись тому, что столь нужное совхозу сооружение (наконец-то!) сдано, не удосужился проверить все как следует.

Есть и другие «мелкие» недоделки. Это весьма низкого качества цементные полы в прачечной и во входном тамбуре, облупившиеся деревянные полы в комнатах, протекающие водо- и теплокоммуникации, отсутствие полок в продуктовой кладовой и т. д.

Но, тем не менее, детсад в «Дружбе» считается лучшим по качеству сооружения из зданий, возведенных Алейской ПМК-5 (если не во всем тресте «Алейскцелинстрой»). Возможно, это так и есть, тем более, что, по сравнению с жилыми домами в том же совхозе (не говоря уж о производственных помещениях) он действительно выглядит верхом совершенства.

Что же касается упомянутых домов и других сооружений, выстроенных ПМК-5, то...

В 1964 году рабочие совхоза «Дружба» должны были получить три восьмиквартирных и три двенадцатиквартирных дома с общей жилой площадью 2.016 квадратных метров. Восьмиквартирные дома были сданы раньше, а двенадцатиквартирные готовились как новогодний подарок. Один дом так и не был сдан, а два других стали для семей, в них поселившихся, не совсем приятным сюрпризом.

Неприятности начались с кухонных печей, дым из которых пошел не в трубы, а в комнаты. Затем перекосились двери и оконные рамы и не стали плотно прикрываться. Потом все поняли, что в квартирах нет канализации, как таковой.

Дело в том, что по проекту в этих домах предусмотрена центральная канализация с коллектором, очистными сооружениями и т. п. Однако проектный институт «Алтайгипросельхозстрой» не заложил в смету ни наружные сети канализации, ни надворные временные постройки. Что говорят по этому поводу жильцы в адрес проектировщиков и строителей — можно догадаться.

Прораб дружбинского участка ПМК-5 т. Громов, сумевший «спихнуть» заказчику дома с подобными недоделками, бодро заверял: «Все будет сделано после праздника». Но теперь он переведен на другую работу, а с нового прораба взятки гладки — акт-то подписан!

Не лучшего качества квартиры и в недостроенном доме.

Но, быть может, такое наблюдается лишь в совхозе «Дружба», потому что там заказчик нетребовательный?

Увы, нет. Возьмем, к примеру, восьмиквартирный дом на Мамонтовском отделении Алейского свеклосовхоза. Или такой же — в Пристанском совхозе. Мало того, что эти объекты не сданы в срок, они и по отделке уступают дружбинским.

Да что и говорить: ПМК-5 даже свои дома не может до дела довести — третий срок ввода сорван.

Медленно, недоброкачественно строятся и производственные здания.

Несколько лет назад на центральной усадьбе Алейского свеклосовхоза был заложен фундамент коровника, так называемого «оренбургского типа». Сооружение это грандиозное, из сборного железобетона. Стоит дорого. Тут бы каждый рубль экономить. Но строители при монтаже перекрытий просчитались, и пришлось опорные колонны подливать: прогоны едва-едва доставали до опор. А тут, пожалуй, сотней рублей не обойдешься.

В Моховском совхозе в свинарнике на 100 маток проект предусматривал бетонные полы. Их сделали. Но как! На морозе, без подогрева составляющих компонентов и без последующего прогрева. Бетон, понятно, замерз, и полы теперь превращаются в слой пыли.

В этом же совхозе мягкую кровлю на картофелехранилище делали так, что она не схватилась со стяжкой, и ее пришлось с ходу подлатывать.

И так далее. А колонна считается одной из самых лучших в тресте «Алейскцелинстрой»!

Но, может быть, 1964 год для ПМК-5 был просто неудачным, а в остальных строительно-монтажных управлениях треста положение лучше?

Что ж, можно взять на проверку Локтевское СМУ. Это управление строит в Змеиногорском и Локтевском совхозах и в некоторых колхозах. Годовой план по деньгам оно выполнило примерно на 90 процентов, чуть больше — по вводу. Но качество!..

В жилых домах на центральной усадьбе Локтевского совхоза кирпичные внутриквартирные перегородки светятся насквозь. Да и стены не лучше. Кирпичи заложены вкривь и вкось, раствор между ними где положен тонко, где — в два пальца. В ряде квартир уровень полов на кухнях ниже, чем в остальных комнатах...

Прямо-таки гнетущее впечатление производит клуб в колхозе «Родина». Здесь умудрились оштукатурить стены раствором с плохо выдержанной известью. Теперь известь гасится в штукатурке, и стены клуба во вздутиях.

Не поймешь сразу, из чего сделан в клубе пол. По проекту он мозаичный. Но его вовремя не отшлифовали, и теперь на него страшно смотреть.

Руководители Локтевского СМУ оправдываются: «Нет у нас хороших отделочников». Такое оправдание не только смехотворно, но и неверно. Есть в управлении хорошие отделочники. Возьмите бригаду маляров, возглавляемую Екатериной Свинаренко. Настоящие мастера! Вся беда в том, что на опыте лучших не учат других.

В общем, и с качеством, а, следовательно, и со сроками в тресте «Алейскцелинстрой» плохо. Как говорится: куда ни кинь — кругом клин. И над этим вопросом руководству треста и руководителям СМУ и ПМК следует крепко задуматься. Ведь строим-то не на год-два — на века!

Да и в конце концов: неужели у строителей «Алейскцелинстроя» нет самолюбия? Ведь со стыда сгореть можно, когда на вопрос «Как с качеством?» в производственном управлении безнадежно машут рукой и говорят: «Уйдут строители — совхоз на объект свою ремонтную бригаду пошлет»...

Но только ли управления и мехколонны виноваты в низком качестве сооружаемых на селе объектов? На наш взгляд, ответственность за это должны нести и руководители треста, и поставщики строительных материалов, да и сами заказчики.

Сейчас стройматериалы поступают явно низкого качества. Половая рейка и столярные изделия, которые строители получают с Алейского и Ремовского комбинатов производственных предприятий треста, изготовляются из сырой древесины.

Процентов тридцать железобетонных конструкций, выпускаемых Алейским и Ремовским полигонами, настолько топорно сработаны, что остается только удивляться, почему их не выбрасывают на свалку.

Особенно плохо делаются плиты перекрытия. Они и горбаты, и пропеллерны, и арматура вылезает наружу. Такое перекрытие не затрешь. Приходится штукатурить. А штукатурка, подсохнув, отваливается — на плитах нет насечки.

Долго ли бракоделы из КПП будут прятаться за спины каменщиков, плотников, штукатуров?!

Удивляет то, что трест довольно равнодушно относится к своей материальной базе: лишь бы заказы выполнялись...

На наш взгляд, управляющему трестом «Алейскцелинстрой» т. Клименко и главному инженеру треста т. Бирюкову стоит лично заняться поставщиками материалов. Ведь комбинаты производственных предприятий — самое слабое место в тресте.

Руководители треста «Алейскцелинстрой» любят повторять: «Мы ведь еще молодые. Нашему тресту всего два года». Да, действительно, трест создан недавно, у него еще не совсем окрепла материально-техническая база, он испытывает нужду в квалифицированных кадрах. Но все это ни в коей мере не оправдывает бракодельство!

В. ШИРЯЕВ, А. БЕРДУН — инженеры, Н. ВДОВИН, В. МОЛЧАНОВ — корреспонденты газет «Маяк» и «Алтайская правда».

Трест «Алейскцелинстрой».

НОВОСТИ
Алтайская ПРАВДА
ТАСС
АПН
НОВОСТИ

МОСКВА. Коллектив завода «Контрольприбор» создал опытный образец радиотелефона. Сигналы радиотелефона поступают на АТР (автоматическую телефонную радио станцию), которая включена в систему АТС.

Такими радиотелефонами, рассчитанными на двухстороннюю связь, через АТР и АТС можно связаться с любым городским или междугородным телефоном.

Радиотелефоны могут быть установлены на автомобилях, полевых станах, в районах, где нет обычной телефонной связи.

Сейчас на заводе разрабатывается карманный радиотелефон на малогабаритных аккумуляторах, общий вес его около 500 граммов.

На снимках: инженер Надежда Авдонина (справа) и монтажница Ольга Бобкова ведут связь с городским абонентом. Один из создателей этого радиотелефона Геннадий Меркулов ведет настройку радиотелефона, установленного на автомобиле.

Фото С. Преображенского.

ЛЮБОПЫТНЫЕ ФАКТЫ

ТАБАК БЕЗ... НИКОТИНА

МОСКВА. Как происходит накопление никотина в табаке? Этот вопрос изучал доктор биологических наук Г. С. Ильин в Институте биохимии Академии наук СССР.

Ученый осуществил серию интересных экспериментов. Он вырастил привитый на томате табак. Оказалось, что в его листьях и стеблях отсутствует никотин. Тогда растения поменяли местами: на табак привили томат. В плодах томата обнаружили никотин.

Исследования ученого имеют большое теоретическое и практическое значение. Появилась возможность выращивать табак без никотина или с содержанием других веществ. Так в табаке, привитом на дурмане, находят лечебное средство — атропин.

ХРЕН... СЛАЩЕ РЕДЬКИ

«Хрен редьки не слаще», — говорят в народе. Харьковский профессор Н. Д. Ковалев внес существенную поправку в эту известную пословицу.

В течение многих лет ученый вместе с коллективом кафедры земледелия и растениеводства Харьковского института механизации и электрификации сельского хозяйства работает над созданием озимой формы сахарной свеклы. Применяя мичуринские методы отдаленной гибридизации, он из множества отбираемых растений взял и такой отдаленный от свеклы вид, как хрен, который не вымерзает даже в самые сильные морозы. Это неприхотливое горькое растение и было использовано для вегетативного скрещивания со свеклой. Целью такого смелого эксперимента было получение гибрида, обладающего большой сладостью, высокой урожайностью и одновременно зимостойкостью.

Такой гибрид теперь получен и условно назван свеклохреном. Он служит материалом для дальнейших работ по выведению новых форм наиболее морозо- и зимостойких форм «сладкого корня».

Иосиф ШАПИРО.

«Тайга»—летающее судно

ГОРЬКИЙ. Судно плывет по реке. Но вот впереди возникло препятствие — затор из сплавляемых бревен. Однако корабль продолжает идти на сближение. Он приподнимается над водой и, не сбавляя скорости, преодолевает опасный участок.

Такое судно на воздушной подушке спроектировали конструкторы горьковского завода «Красное Сормово». Оно предназначено для работы на речных лесосплавных участках, недоступных для современного водного транспорта.

Корабль, получивший название «Тайга», сможет брать на борт 2 тонны груза. Он имеет довольно высокую воздушную подушку (20—30 сантиметров), которая создается газотурбинным двигателем. Длина судна 13 метров и ширина 6 метров. Скорость при полной загрузке будет достигать 50 километров в час.

Предшественник «Тайги» — сормовское судно «Радуга» — на испытаниях передвигалось по рекам во время лесосплава, ходило по льду и снегу, перебиралось через островки. «Тайга» явится новым словом сормовичей в отечественном судостроении.

Сейчас на заводе строится 50-местное пассажирское судно на воздушной подушке.

«ПОЕЗД ЗДОРОВЬЯ» МЕНЯЕТ МАРШРУТ

В воскресенье, 24 января, «поезд здоровья» пойдет по новому маршруту — на 19-й разъезд. Отправление из Барнаула — в 9 часов 30 минут. Возвращение в Барнаул — в 18 часов. Как и прежде, в поезде воскресного отдыха будет работать вагон-ресторан, радиоузел. Стоимость путевок снижена до 80 копеек. Приобрести их можно сегодня и завтра в Доме союзов в краевом совете по туризму.

Эта воскресная поездка будет интересна еще и тем, что в районе 19-го разъезда состоятся в этот день городские соревнования по зимнему туризму.

ЛЮДИ ИЗ ЛЕГЕНДЫ

ПРИ встрече они долго вглядываются друг в друга: неумолимое время проложило новые морщины на лицах, прибавило серебра в волосах. Оживленный разговор стихает. Кто-то несмело затягивает песню. Крепнут голоса, загораются глаза, распрямляются плечи. И, кажется, исчезла комната— под копытами коней ложится ковыльная степь, мчатся в атаку лихие эскадроны, сверкают острые клинки.

45 лет назад, в январе 1920 года, крепкие молодые парни стали бойцами отдельной кавалерийской бригады Григория Котовского. Вместе с бригадой они прошли славный боевой путь. Громили белогвардейские части, дивизии Петлюры, бесчисленные банды атаманов.

А теперь они пришли в Кишиневский Дом офицеров, чтобы отметить знаменательную дату.

Выступает бывший боец—котовец В. С. Фрунзе. Совсем молодым пареньком служил он в разведывательном взводе. За ним поднимается бывший командир взвода З. И. Гуревич. Полковник в отставке Н. Ф. Пирогов быстрым движением выхватывает из ножен шашку старинной работы. Этот подарок сделан ему более 40 лет назад боевым другом и сподвижником комбрига Николаем Криворучко.

Давно отгремели бои, но друзья-однополчане не потеряли друг друга. Сейчас большинство из них персональные пенсионеры и активные общественники. Старая гвардия высоко держит знамя легендарной Особой кавалерийской бригады.

Алла КУТЫРЕВА.

СПОРТ — СПОРТ

АРМЕЙЦЫ БАРНАУЛА—ПЕРВЫЕ

Закончилось первенство Сибирского военного округа по лыжам. Успешно выступили в нем спортсмены Барнаула. Мастер спорта Анатолий Лязгин был первым в гонке на 30 километров. Его товарищ по команде мастер спорта Владимир Сотников одержал победу в гонке патрулей на 25 километров. Вторым закончил 15-километровую дистанцию Игорь Харыбин.

В итоге соревнований барнаульские армейцы заняли общее первое командное место. В составе сборной округа они будут защищать честь Сибири на первенстве Вооруженных Сил страны.

ВСТРЕЧА ШАХМАТИСТОВ

В Кемерове закончилось зональное первенство Сибири по шахматам. Команда Алтая в этих соревнованиях заняла третье место.

Хорошо выступила среди юных спортсменов барнаульская шахматистка Галина Чебан. Она набрала 2,5 очка из трех возможных.

СКУЛЬПТУРА В НЕДРАХ ХОЛМА

ДУШАНБЕ. Четырнадцать веков продолжается сон глиняного колосса в недрах холма Аджина-Тепе на юге Таджикистана. Он возлежит на громадном постаменте под толстым лессовым «одеялом», храня тайны давно ушедших времен...

Исполинскую скульптуру обнаружили недавно таджикские археологи, ведущие здесь раскопки древнего буддийского монастыря. Удивительный памятник конца VI — начала VII веков нашей эры уже вознаградил кропотливый труд исследователей многочисленными свидетельствами расцвета архитектуры и изобразительного искусства у далеких предков таджикского народа. Однако ученые считают, что это сенсационное историческое открытие последних лет на территории Таджикистана еще даст много интересных материалов.

Колосс заставил археологов немало поломать голову. Раскапывая одно из помещений, они натолкнулись вдруг на странные выступы. Форму загадочного предмета определил лишь случайный взгляд с большого расстояния. Это оказалась голая ступня—ступня великана. Ее длина от пятки до кончиков пальцев достигает почти двух метров!

Руководитель археологических работ кандидат исторических наук Б. А. Литвинский полагает, что величина всей глиняной фигуры не меньше одиннадцати метров. Чтобы закрепить ее и сохранить от разрушительного воздействия атмосферы, потребуются цистерны химикатов. Поэтому сейчас, с наступлением зимних дождей и холодов, раскопки приостановлены, а обнаженная ступня вновь засыпана.

Аджина-Тепе—Ведьмин холм... Видно, недаром из поколения в поколение передавалось это название, рожденное потрясенной фантазией суеверного человека. Таинственный колосс «Ведьмина холма» все еще продолжает свой сон. Но уже будущим летом археологи надеются «разбудить» гиганта, извлечь его из подземного мрака. И тогда древний шедевр расскажет удивительные истории.

Н. КОНСТАНТИНОВ.

* МУЖЕСТВО РЕСПУБЛИКАНСКОЙ ИСПАНИИ
* ЧЕМ ВЫЗВАНО РЕШЕНИЕ ГЕНЕРАЛА ДЕ ГОЛЛЯ?
* ДРУГИМИ СТАЛИ ЛЮДИ ДРЕВНЕЙ МОНГОЛЬСКОЙ СТЕПИ

С разных меридианов

В СТРАНАХ СОЦИАЛИЗМА

ВЕЧНО ЖИВОЙ

ЛЕЙПЦИГ. Уютная квартира в одном из старинных домов на окраине города. Множество книг, витрины с памятными подарками. На видном месте — большой портрет В. И. Ленина. Хозяйка этой квартиры — старейшая немецкая коммунистка Дина Гельбке лично знала В. И. Ленина.

— Я впервые увидела Владимира Ильича и разговаривала с ним во время одного из его приездов в Лейпциг,—рассказывает она.—Мне довелось неоднократно слушать выступления Ленина перед русскими политическими эмигрантами и немецкими товарищами в Лейпциге, а также в Цюрихе. Ленин несколько раз беседовал со мной и познакомил меня в Цюрихе с Надеждой Константиновной Крупской. Последний раз я слушала Владимира Ильича в 1914 году также в Лейпциге—он выступал с лекцией по национальному вопросу. Речь В. И. Ленина была всегда очень простой, ясной и доходчивой, причем иногда для немецких товарищей он повторял по-немецки отдельные, наиболее важные моменты.

Когда через 10 лет после этого, в 1924 году, в Лейпциг пришла трагическая весть о кончине В. И. Ленина, Дина Гельбке организовала вечер его памяти. Впоследствии в течение ряда лет немецкие коммунисты в конце января устраивали вечера памяти В. И. Ленина, К. Либкнехта и Р. Люксембург.

Дина Гельбке сейчас пишет воспоминания о Ленине, много выступает.

Я до конца жизни, — говорит она, — буду отдавать все свои силы тому, чтобы рассказывать людям об этом великом, вечно живом человеке.

ВЕЛИКИЕ ИДЕАЛЫ

СОФИЯ. Издательство Болгарской коммунистической партии выпустило массовым тиражом сборник документов и отрывков из воспоминаний о Ленине на болгарском языке: «Ленин — товарищ и человек».

В честь предстоящей 95-й годовщины со дня рождения Владимира Ильича на заводах и фабриках, в трудовых кооперативных земледельческих хозяйствах, которые носят имя Ленина, проводятся дни ударного труда. В учебных заведениях устраиваются беседы и пионерские сборы.

Всенародный комитет болгаро-советской дружбы организует в своих залах документальную фотовыставку, посвященную жизни и деятельности Ильича.

СОВЕТСКАЯ КНИГА

УЛАН-БАТОР. Большим спросом у монгольских любителей книги пользуются произведения Л. Толстого, И. Тургенева, А. Толстого, А. Фадеева, М. Шолохова, К. Симонова и других советских и русских писателей.

Государственное издательство МНР ежегодно увеличивает выпуск произведений полюбившихся читателям авторов. Общий тираж изданных в республике к настоящему времени книг советских и русских писателей достиг уже 30 миллионов экземпляров и продолжает расти. В прошедшем году в продажу поступили сборник рассказов Л. Н. Толстого, вторая книга «Поднятой целины» М. Шолохова, «Хмурое утро» А. Толстого, «Обломов» И. Гончарова и другие. В нынешнем году на прилавки книжных магазинов и в хранилища библиотек поступят «Что делать?» Н. Чернышевского, вторая книга «Молодой гвардии» А. Фадеева, третий том «Войны и мира» Л. Толстого, двухтомная антология советской поэзии и многие другие произведения.

ВПЕРЕДИ— ШАХТЕРЫ ХЫКРЕНА

ПХЕНЬЯН. Рабочие Хыкренской угольной шахты провинции Южный Пхенан — инициаторы движения за досрочное выполнение производственного плана 1965 года. К 5 октября — 20-й годовщине создания Трудовой партии Кореи — они обязались выполнить годовой план добычи угля.

В прошлом году коллектив шахты превысил план добычи угля, намеченный на конец 1967 года — последнего года семилетнего плана развития народного хозяйства КНДР.

(ТАСС).

ПРИЗЫВ сторонников МИРА

ПХЕНЬЯН, 21 января. (ТАСС). Всекорейский национальный комитет защиты мира и Корейский комитет солидарности стран Азии и Африки обратились с совместным призывом к миролюбивым народам всего мира решительно осудить и сорвать преступные планы посылки американским империализмом и кликой Пак Чжон Хи южнокорейских войск в Южный Вьетнам, сообщает Центральное телеграфное агентство Кореи. В обращении подчеркивается, что этот заговор американского империализма и южнокорейских марионеток является не только агрессивным актом в отношении вьетнамского народа и грубейшим нарушением Женевских соглашений 1954 года, но и представляет собой провокацию в отношении народа Кореи и серьезно угрожает миру в Азии.

СПУСТЯ ЧЕТВЕРТЬ ВЕКА

РАССКАЗЫ О КОММУНИСТАХ

События, о которых рассказывает автор, известный американский журналист Арт Шилде, произошли 25 лет назад в республиканской Испании. Эти события актуальны и сейчас, они напоминают о судьбе узников, до сих пор томящихся в франкистских тюрьмах, зовут нас к укреплению пролетарской солидарности.

ЗНАКОМСТВО ПОД ОГНЕМ

Мой друг был последним болгарином, покинувшим Испанию. Он сражался в составе интернациональной бригады Авраама Линкольна. После эвакуации иностранных добровольцев Никола остался в стране, работая диктором на радиостанции испанских патриотов.

Впервые я встретился с ним в редакции газеты «Мундо обреро», боевого органа трудящейся Испании. Это было горячее время. Здание редакции осаждали танки мятежников. Эмилио Дельгадо, главный редактор газеты, руководил обороной. Здесь, под ураганным огнем противника, и состоялось наше знакомство. Несмотря на свою молодость, Гаргов уже был испытанным борцом-антифашистом. Меня поражало его удивительное мужество и самообладание.

Нас арестовали, когда в уличных боях пал последний оплот республики в городе. Франко атаковал пригороды, а пятая колонна нанесла предательский удар с тыла.

У СТЕНКИ

Вооруженные автоматами солдаты выстроили нас у стенки. Шесть иностранных корреспондентов: болгарин Никола Гаргов, немец Ганс Маассен, итальянец Джузеппе Реджиани, француз Анри, бельгийка Берта Манше и я — американец, корреспондент «Дейли уоркер». Едва наши спины коснулись стены, как нам бросился какой-то бешеный, выкрикивая ругательства и угрожая автоматом. Казалось, до смерти оставалась доля секунды, когда другой солдат отдернул его руку...

Признаюсь, на какое-то мгновение все сжалось внутри. Но когда я взглянул на своих товарищей, самообладание вернулось ко мне.

И снова их выдержка и находчивость помогли мне, когда нас допрашивали в тюрьме. Допрос вели доморощенные «следователи».

Это были три молодчика со значками ФАИ — Федерации анархистов Иберии — в петлицах... (Анархисты составляли большую часть сил пятой колонны. Изменников поддерживали также лидеры правых социал-демократов, левой республиканской партии и троцкисты).

Каждый был вооружен двумя автоматическими пистолетами. Им явно хотелось поскорее покончить с нами, как они покончили на этой неделе с тысячами коммунистов и патриотов. В первую очередь молодчики накинулись на меня. «Ты московский заговорщик!» — кричали они. Но Гаргов, Маассен и другие пришли мне на помощь. Они с улыбкой спросили, как Москва могла использовать человека, так плохо говорящего по-испански и ни слова не знающего по-русски. Аргумент, видимо, показался анархистам убедительным. Добавив несколько проклятий и грязных ругательств, они оставили меня в покое, но допрос моих друзей продолжался еще три часа. Наконец нас увели вниз в подвал, где находились камеры.

Наша камера представляла собой бетонный колодец около одиннадцати футов в длину и пяти в ширину. На полу валялись окровавленные повязки и несколько винтовочных гильз. О мужестве узников, которые томились здесь до нас, говорили надписи на стенах. Зная, что их ожидает, избитые и обессиленные, патриоты писали: «Да здравствует республика!».

Это была камера смертников. Раз в день охранник швырял на грязный бетонный пол кусок сушеной, насквозь пропитанной солью трески и три маленьких кусочка хлеба. После первых же проглоченных кусков небо горело, как в огне. Мы кричали: «Воды! Воды!» и барабанили в дверь. Мы стучали до тех пор, пока нас по очереди не выводили в умывальник.

И еще мы пели. У меня до сих пор звучит в ушах голос Гаргова, который пел «Интернационал» в самые мрачные минуты нашего пребывания в тюрьме. Так было, когда уводили на расстрел антифашистов из соседних камер, так было, когда охранники велели нам готовиться к смерти...

(Окончание в следующем номере).

Письмо из Улан-Батора

УЛЬЗИИТ—ЗНАЧИТ СЧАСТЬЕ

Май саран родился в майскую ночь при восходе луны. Его имя в переводе на русский означает: «Луна в майскую ночь». Ему пять лет, он отлично держится в седле и запросто управляет верблюдом. Он румян и шаловлив, как все дети. Он первым встретил нас у своей юрты и, громко отчеканив: «Сайн байнуу — здравствуйте!», скрылся за небольшой расписной дверью.

— Сайн байнуу, здавствуйте, здравствуйте. Просим дорогих гостей в юрту, — сказали вышедшие нам навстречу немного сутуловатый, крепкого сложения мужчина — отец Май сарана, — Жимэдорж и мать проворного мальчугана, миловидная, застенчивая Бадам цоо.

Из нашей группы я был единственным, который никогда в жизни не переступал порога юрты. Что кроется за расписной дверью этого шапкообразного жилища с выведенной вверх «самоварной» трубой? И я переступил порог первым.

Было это на закате солнца, когда гобийская степь, накинув вечернюю тускло-багряную шаль, уходила в ночь.

В юрте мигали свечи. Май саран сидел на краю своей металлической кроватки, затянутой цветастой занавеской, и с нескрываемым любопытством смотрел на нас. Около полукруглой печи — грудка саксауловых чурок.

Хозяин пригласил нас к низенькому, покрытому клеенкой, столу. Мы сели на почти детские табуретки. Пламя свечей прыгало в никеле второй кровати, скрывавшейся за приоткрытой занавеской. На расписном рундучке — радиоприемник «Родина». За кроваткой Май сарана — швейная машинка. Третий, отороченный занавеской, уголок — кухня. Вошедшая туда Бадам цоо вскоре вышла с пиалами айрака, чудесным по вкусу верблюжьим кумысом. Появилось отварное мясо, рум (полусухие, сложенные слоями, корочки сливок), сухой, с приятной кислицей сыр, сбитые на сале лепешки и конфеты с картинками Улан-Батора.

Так вот она какая, юрта скотовода! Белоснежная снаружи, она хранит в своих простенках толстый шерстяной войлок-кошму. В ней тепло в самые лютые морозы, ее не пронизывает набравшийся силы в степи колючий ветер. Она собирается и разбирается в течение получаса и легко перевозится. Говорят иногда о юрте пренебрежительно. Кому как, а на отгонных пастбищах скотоводу пока не обойтись без нее.

Трапеза началась с традиционного чая. За столом сидели все—шесть гостей и хозяин с хозяйкой. Теплом дышало от печки. Сквозь приоткрытые проемы дымника проглядывало вызвездевшее небо. Май саран перебирал свои игрушки, не обращая внимания на разговор взрослых.

— Ульзиит в переводе на русский означает счастье. Так называется наше сельскохозяйственное объединение Ханхонгор-оомона. Так решили сами араты. И не ошиблись, — говорил хозяин.—Не ошибся я, вернувшись тогда из города в родную степь.

Жимэдорж повидал и испытал многое. О временах единоличного хозяйства вспоминать не хочет: «Не стоит омрачать этот вечер редкой встречи с гостями из страны хороших и больших друзей». Но как-то, само собой, пролился свет и на прошлое.

Было время, когда арат не знал, что готовит ему год грядущий — полное безводье летом, повальный снегопад, гололед — зимой, а с ними — бескормицу, падеж скота и разорение или милость природы, которая обойдет стороной его отару, но не минует другую.

Все было. Но больше всего тяготило постоянное безденежье. А откуда их было взять, эти тугрики, нужные на покупку одежды, обуви, свечей, муки... Доход хозяйства—воля природы, а она не щадила одиночек.

Он покинул степь, в аймачный центр — Далан-Цзадгад подался. Был завхозом в школе, комендантом здания и еще, бог весть, кем, но не скотоводом. А степь звала, в ушах звенела.

И он вернулся к ней снова, но только тогда, когда стало создаваться сельскохозяйственное объединение. Вместе с соседом Дагвадоржем пасет Жимэдорж отару ягнят в тысячу штук, а вместе с ними тридцать своих коз и овец, двух верблюдов и пять лошадей. Сейчас, до подведения окончательных итогов прошлого года, он с женой уже получил от артели 2.100 тугриков и от личного скота на одну тысячу тугриков сдал мяса, шерсти и верблюжьего пуха.

Все, что есть в его личном хозяйстве, приобретено после вступления в артель. В прошлом году купили новую кошму для юрты, покрасили все ее деревянные переборки, поставили новую дверь, сшили каждому по паре хромовых сапог, по одному летнему и зимнему дэли (пальто, первое — на легком ватном прикладе и второе — на меху). Закупки семья делала в бригадном магазине. Там же чабаны покупают муку, конфеты, свечи, спички и другие необходимые товары.

— Мяса, молока, айрака, рума, сыра — своего хватает,— вступает в разговор Бадам цоо и, хотя мы с удовольствием едим все, что выставлено на стол, добавляет: — Кушайте, кушайте, не стесняйтесь.

Мой товарищ Асамбек Токомбаев толкает меня и тихо говорит: «Прямо как у нас, в Киргизии, — гостеприимно и всего вдоволь».

А, собственно, почему? Степь за эти годы вроде не изменилась — бывают и снегопады и даже в прошлом году редчайший дзут (бескормица) был, но люди теперь вместе, и им не страшны капризы природы, они не бьются как рыба об лед, их не тянет в сомон или аймак на отхожий промысел.

Жизнь в гобийской степи изменилась. Сама степь не та стала. Бывало, в знойное лето в поисках водопоя чабаны гоняли скотину с места на место за сотни километров, сами маялись, коз и коней изматывали. Теперь только на территории бригады, в которой работает Жимэдорж, более тридцати колодцев с хорошей питьевой водой. Вырыли их за последние годы с помощью советских бурильных машин, силами артели, под руководством советских специалистов. Жимэдорж вспоминает, как он, по заданию артели, ходил с советскими гидрогеологами по бескрайним просторам степи в поисках скрытых под землей источников влаги. В одиннадцати местах устанавливали бурильную машину и лишь в двух из них обнаружили воду. Сколько же надо было пробурить таких скважин, чтобы потом ввести в в строй более тридцати колодцев!

Прошлогодний дзут нанес ущерб хозяйству, но, как и раньше, он не был повсеместным, обошел кое-какие бригады и кошары. Потеря для всего хозяйства не была пагубной. Сейчас уже восстановлено поголовье. А чтобы подобных бедствий не было, на эту зиму артель заготовила необходимое количество сена. Попробуй сделай это в единоличном хозяйстве, особенно тогда, когда основную часть сена пришлось завозить в Гоби из северных, богатых сенокосами, районов страны.

— Двадцать шесть таких отар в моей бригаде, — вставил бригадир Авирмид. — В тридцати-пятидесяти километрах от ее центра кочуют, двадцать три с половиной тысячи голов коз, лошадей и верблюдов пасут. План поставки мяса и козьего пуха перевыполнили.

Но меня интересует другое: в юртах и в центре бригады мы не встретили детей школьного возраста. Их что вообще нет? Почему нет, есть! Разъехались. Четырнадцать в сомонной школе-семилетке, двадцать три—в аймачной десятилетке и двадцать — в техникумах и институтах Улан-Батора. Родной брат бригадира Жимэ учится в Москве в Институте связи. И это в одной бригаде!

— А меня уже не в счет, — услышав переводы наших вопросов и ответы бригадира, подметил Жимэдорж, — я ведь тоже учусь, только самостоятельно. Газеты уже читаю.... жене.

Бадам цоо смущенно улыбнулась. А Май саран, не поняв, в чем дело, схватил с тумбочки аймачную газету и, подав ее отцу, сказал: «Гости хотят, чтобы ты читал».

— Они другое хотят. Чтобы ты научился читать не в 64 года от роду, как твой отец, а совсем-совсем скоро.

— А я умею. Вот тут написано — «МАМА», а это... — и он замялся.

— Правильно, — похлопав сына по плечу, отец добавил: — Тебе дорогу «Ульзиит» открывает, а ульзиит — это счастье.

Виктор АНАНЬИН,
соб. корр. АПН.
Улан-Батор—Москва.

Семья колумбийца, живущего в хижине с женой и ребенком. Изможденные лица, натруженные руки. У них не хватает средств на питание, нет денег на обувь. Беспросветная нищета.

Фотохроника ТАСС.

НЕДОВЕРИЕ ПРАВИТЕЛЬСТВУ

Массовая антиправительственная демонстрация состоялась в Сайгоне. Участники ее потребовали отставки правительства Чан Ван Хьюнга.

На демонстрантов напали полицейские и отряд парашютистов, вооруженных карабинами с примкнутыми штыками. Между полицией и демонстрантами произошло столкновение.

Демонстрантов удалось разогнать лишь после того, как против них были применены гранаты со слезоточивым газом и открыт предупредительный ружейный огонь. 20 демонстрантов арестовано.

ВОЕННЫЕ ПРИГОТОВЛЕНИЯ

Во Франции вступила в строй первая очередь завода по обогащению урана. Продукция завода — уран 235 — предназначена для военных целей и в первую очередь для создания французской ядерной ударной силы.

МНОГОТЫСЯЧНАЯ ДЕМОНСТРАЦИЯ

В Хартуме прошла многотысячная демонстрация в поддержку правительства Судана. Демонстрация началась с митинга во дворе Хартумского университета. Выступивший на митинге председатель союза студентов Хасан аль-Маджид заклеймил попытки правых партий дискредитировать деятельность правительства эль-Халифы. Затем студенты и жители города направились к зданию совета министров, скандируя: «Долой реакционные партии, да здравствует демократическое правительство».

* * *

Правительство Судана приняло решение запретить издание шести столичных газет, сотрудничавших с прежним военным режимом.

ПУШЕЧНОЕ МЯСО

ЮЖНОКОРЕЙСКАЯ ГАЗЕТА «МЭЙЛЬ», ИЗДАВАЕМАЯ В ТЭГУ, РЕЗКО ОСУДИЛА ПЛАН ПОСЫЛКИ ЮЖНОКОРЕЙСКИХ ВОЙСК В ЮЖНЫЙ ВЬЕТНАМ. ГАЗЕТА НАЗЫВАЕТ ЭТОТ ПЛАН ЗАГОВОРОМ С ЦЕЛЬЮ ИСПОЛЬЗОВАНИЯ ЮЖНОКОРЕЙСКИХ СОЛДАТ В КАЧЕСТВЕ ПУШЕЧНОГО МЯСА И ТРЕБУЕТ ПОМЕШАТЬ ЕГО ОСУЩЕСТВЛЕНИЮ.

(ТАСС).

ФРАНК ПРОТИВ ДОЛЛАРА

Английская газета «Санди таймс» на днях сообщила, что генерал де Голль решил обратить в золото 1 млрд. из 1.300 млн. долларов, скопившихся во французской казне.

В Париже на первых порах полуопровергали эту новость. Было помещено заявление «авторитетных кругов», разъяснивших английские утверждения как «серьезно искажающие факты». Однако уже на следующий день официозная газета «Насьон» опубликовала статью, в которой практически подтвердила сообщение «Санди таймс».

Во французской казне, разъяснила «Насьон», в настоящее время накоплено золота и иностранной валюты на 5 млрд. долларов. 1.500 млн. из них составляют «бумаги» (доллары и фунты стерлингов). До сих пор Франция «из солидарности» с Соединенными Штатами, имеющими в последние годы хронический дефицит платежного баланса, не требовала обмена бумажных денег. Но, поскольку их с каждым годом накапливалось все больше и больше, она вынуждена была начать ежемесячно обменивать на золото большой «излишек» долларов, чтобы уравнять положение золота и долларов в казне. С этой же целью в 1963 году министр финансов Жискар д'Эстен потребовал от американцев обмена на золото 100 млн. долларов.

В 1964 году было дополнительно накоплено еще 600 млн. «излишних» долларов, и французское правительство решило «металлизировать» примерно половину этого нового излишка. Оно считает это необходимым, потому что положение доллара и особенно фунта стерлингов, считавшихся до сих пор «твердой валютой», последнее время заколебалось. Фунту недавно угрожала девальвация и только трехмиллиардное иностранное «впрыскивание» спасло страну от кризиса. Что касается доллара, то наблюдающаяся в течение последних пяти лет хроническая утечка золотых запасов США в связи с расходами на гонку вооружений и программу так называемой «помощи» по поддержке различных реакционных режимов, на содержание НАТО и особенно с ростом американских капиталовложений за границей приняла катастрофический характер. В истекшем году дефицит платежного баланса в Соединенных Штатах составил, по сообщениям французской печати, 2 млрд. долларов.

В этих условиях французское правительство решило пожертвовать принципом «солидарности» и позаботиться об интересах франка. Решение де Голля, которое, возможно, прошло бы почти незамеченным в других обстоятельствах, вызвало сильное волнение в западных столицах. «Золотые запасы США, — пишет журнал «Юнайтед Стейтс ньюс энд Уорлд рипорт», — рискуют превратиться в ничто, если французы будут продолжать конвертировать свои доллары в масштабах 400 млн. в год. Ни одна другая страна не выкачивает так интенсивно американское золото». Газета «Фигаро» считает, что «монетная война», которую генерал де Голль намеревается начать против Соединенных Штатов, может привести к «гонке за золотом», к мировому экономическому кризису, как это было в 1930 году.

Заметим, что золотые запасы США составляют около 15 млрд. долларов, и сумма в 400 млн., конечно, не может разорить страну. Но важна не сумма, а тенденция. Французский пример может стать заразительным и распространить недоверие к доллару на весь деловой мир. Многие страны накопили в казне не золото, а доллары, считавшиеся до сих пор «твердой» валютой. Что если эти страны, подобно Франции, потребуют от американцев обмена своих долларов на золото?

В политических кругах западных стран задумываются сейчас над смыслом решения французского правительства. Газета «Орор» считает, что генерал де Голль заботится не только о равновесии золота и долларов в казне, но и хочет приостановить американские капиталовложения во французскую экономику. По мнению «Фигаро», начинающаяся «монетная война» Франции с Соединенными Штатами свидетельствует о том, что генерал «не пренебрегает никакими картами» в своей «полемике» с США.

Г. ДАДЬЯНЦ,
соб. корр. АПН.
Париж.

ОРУЖИЕ ИЗРАИЛЮ

НЬЮ-ЙОРК, 21 ЯНВАРЯ. (ТАСС). ЗАПАДНАЯ ГЕРМАНИЯ ПЛАНИРУЕТ ПОСТАВИТЬ ИЗРАИЛЮ ОРУЖИЕ СТОИМОСТЬЮ В 80 МЛН. ДОЛЛАРОВ, ПЕРЕДАЕТ АГЕНТСТВО ЮПИ, ССЫЛАЯСЬ НА СООБЩЕНИЕ ДАНИЭЛЯ ШОРРА, КОРРЕСПОНДЕНТА АМЕРИКАНСКОЙ РАДИОКОМПАНИИ «КОЛАМБИЯ БРОДКАСТИНГ СИСТЕМ» ИЗ БОННА. ВЫСТУПАЯ ПО РАДИО В ОБЗОРЕ МИРОВЫХ НОВОСТЕЙ, ШОРР ЗАЯВИЛ, ЧТО ОТПРАВЛЯЕМОЕ В ИЗРАИЛЬ ОРУЖИЕ ВКЛЮЧАЕТ ПОДВОДНЫЕ ЛОДКИ, ЗЕНИТНУЮ АРТИЛЛЕРИЮ, ВЕРТОЛЕТЫ И АМЕРИКАНСКИЕ ТАНКИ «ПАТТОН».

СОБЫТИЕ БОЛЬШОЙ ВАЖНОСТИ

Как событие большой важности расценивает кубинская газета «Мундо» недавнее совещание представителей коммунистических партий Латинской Америки. Газета отмечает, что, выступив с призывом развернуть еще шире движение солидарности с Кубой на всем континенте, компартии Латинской Америки не только выполняют свой интернациональный долг, но и в то же время выступают в защиту интересов свободы, достоинства и будущего народов своих стран.

Особого внимания, подчеркивает газета, заслуживает выраженная в коммюнике совещания решимость активно бороться за единство международного коммунистического движения, единство, основанное на принципах марксизма-ленинизма и на программных документах Совещаний 1957 и 1960 годов.

ИНДОНЕЗИЯ ПРОТЕСТУЕТ

ДЖАКАРТА. (ТАСС). Общественность Индонезии гневно протестует против продолжающейся переброски английских вооруженных сил в Малайзию. В опубликованном здесь заявлении Национального фронта Индонезии говорится: «Эти агрессивные действия создают угрозу свободе и безопасности не только народа Индонезии, но и всех народов Азии, Африки и Латинской Америки».

Печать и радио Индонезии также решительно осуждают активизацию военных действий Англии в Юго-Восточной Азии. Газета «Индонезиан геральд» в редакционной статье под заголовком «Англо-американская солидарность» пишет: «Англия становится на опасный путь провокационных военных приготовлений. Однако за любой военной авантюрой английских неоколонизаторов немедленно последует контрудар».

Критикуя позицию США, «Индонезиан геральд» заявляет, что, «как видно на примере Малайзии, Соединенные Штаты окончательно привязали себя к колеснице английской неоколониальной политики в Азии».

Редактор
Н. ДЕВЯТЬЯРОВ.

ПРОГРАММЫ АДРЕСА РЕКЛАМА

Кино

«РОССИЯ». «Председатель». (1 и 2 серии). В 10, 11, 12-45, 1-45, 3-30, 5, 6-15, 7-45, 9, 10-15.

«РОДИНА». «Свадебный завтрак». В 10, 11, 11-50, 1-40, 3-30, 4, 5-30, 10-15. «Мне двадцать лет». (1 и 2 серии). В 12-50, 6, 7-30, 9-10.

«ОКТЯБРЬ». «Председатель». (1 и 2 серии). В 9-30, 12, 3, 6, 9 ч. вечера.

«ПЕРВОМАЙСКИЙ». «Свадебный завтрак». В 10, 11-50, 1-40, 3-40, 8-40, 10-20. «Горные мстители». В 11, 2, 5, 8. «Мне двадцать лет». В 5-40.

«АЛТАЙ». «Большая руда». В 3, 7. «Особняк на Зеленой». В 5, 9.

«ЧАЙКА». «Председатель». (1 и 2 серии). В 12, 3, 6, 9 ч. вечера.

Клуб ЗАПАДНОГО ПОСЕЛКА. «Теперь пусть уходит». В 3, 5, 7, 9.

В эфире

8.20 — По страницам краевых газет. 8.38 — «Пионерская зорька» (трансляция Москвы). 9.00 — По страницам газет «Правда» и «Известия» (трансляция Москвы). 9.15 — Концерт «Нам нужен мир». 17.00 — Музыка С. Каца к радиопередаче «Аэлита» (по горсети). 17.30 — Объявления (по горсети). 17.45 — Трансляция Новосибирска. 19.00 — Последние известия. 19.15 — Концерт по программе, составленной радиослушателями. 19.35 — «В эфире — письма радиослушателей». 20.00 — «На сельских стройках». Передача для работников сельского хозяйства. 20.15 — Лекок. Фантазия на темы оперетты «Маленький герцог». 20.35 — Литературная передача из цикла «Наш современник».

Телевидение

18.00 — «Кукрыниксы». Научно-популярный киноочерк. 18.10 — Телевизионный очерк Ленинградской студии «Революции рядовой». 18.30 — Трансляция из Новосибирска (телевизионный сборник «Дела студенческие», научно-популярный фильм и «Симфонический концерт»). 19.35 — Телевизионные известия. 19.45 — Киножурнал. 19.55 — «По методу Первицкого». Передача для работников сельского хозяйства. 20.25 — «Это тревожит всех». Документальный фильм. 20.45 — Спектакль Алтайского краевого театра драмы «Рассудите нас, люди».

Концерты

В краевом театре драмы — концерт Николая Никитского. В программе: песни народов мира и советских композиторов. Выступает московский джаз-оркестр под управлением Валентина Воронинского. Начало в 20 часов.

* * *

В актовом зале сельскохозяйственного института — концерт лауреата международных конкурсов Валентина Жука (скрипка). В программе: произведения Бетховена, Паганини и других композиторов. Партию фортепьяно ведет Александр Россохацкий. Начало в 20 часов.

Коллектив кафедры акушерства и гинекологии Алтайского медицинского института выражает глубокое соболезнование доценту кафедры А. А. Трдатьяну по поводу смерти его матери

Елены Богдановны.

г. Барнаул, ул. Короленко, 105.

АГ 02728. Заказ № 384.

Тираж 160.000.