ПРОЛЕТАРИИ ВСЕХ СТРАН, СОЕДИНЯЙТЕСЬ!

АЛТАЙСКАЯ ПРАВДА

Орган Алтайского крайкома КПСС и краевого Совета депутатов трудящихся

Год издания 48-й № 14 (13072). | ВТОРНИК, 19 ЯНВАРЯ 1965 г. | Цена 2 коп.

ЗИМА НА ФЕРМАХ — СТРАДНАЯ ПОРА

Депутат краевого Совета депутатов трудящихся передовая доярка колхоза имени Кирова Улаганского района Горно-Алтайской автономной области комсомолка Анна Сугунушева. Она встретила завершающий год семилетки перевыполнением плана надоя молока. Хорошо выполняет Анна и свои депутатские обязанности.

Фото Н. Толина.

КВАРТАЛЬНЫЙ ПЛАН—К 1 ФЕВРАЛЯ

Птицеводы совхоза «Рыбинский» с начала января сдали государству более 90 тысяч яиц. Набранные темпы показывают, что квартальный план будет выполнен уже к 1 февраля. Депутат райсовета А. С. Фомина от 3.000 кур получает ежедневно 1.800—2.000 яиц, а вся бригада от 12 тысяч кур — 5.800—6.000 яиц.

Намечено расширение птицефермы. В марте поголовье птицы будет пополнено. Сейчас уже готовится помещение для приемки 12—14 тысяч цыплят. Планом предусмотрено произвести в этом году 825 тысяч яиц, но совхозные птицеводы поставили перед собой задачу — уже в первом полугодии дать не менее миллиона яиц.

Наш соб. корр.

Каменский район.

ЛУЧШИЕ СТАЛИ ОТСТАЮЩИМИ

На Константиновской ферме зимовка идет организованно. Каждой корове в сутки выдается двадцать восемь килограммов силоса, до трех килограммов запаренной соломы, килограмм концентратов плюс еще сто граммов — на литр молока. Во дворах работают автопоилки, животные вволю получают соль. Регулярно применяется карбамид. Суточный надой составляет почти четыре килограмма молока на корову, тогда как в прошлом году в это время надаивали один и семь десятых. Лучшие доярки Ида Шиндлер, Роза Клюми, Эмилия Видовская надаивают до пяти килограммов.

Позаботились здесь и о том, чтобы облегчить труд животноводов. Действует круглый год механическое доение, корма доярки развозят по двору на легких тачках, сделанных в колхозной мастерской.

В колхозе имени XXII партсъезда, кроме Константиновской, имеются еще две МТФ. И везде зимовка скота организована хорошо. Немалую роль в этом сыграла правильная система дополнительной оплаты. Доярка, выполнившая месячный план и занявшая первое место по колхозу, получает десять рублей премии, а все остальные, выполнившие месячный план, получают по пять рублей. За каждый сверхплановый центнер молока дополнительно выплачивается по восемьдесят копеек.

К сожалению, во многих других хозяйствах дела обстоят далеко не так. В производственном управлении сложилось высокое мнение об организации зимовки скота в колхозе имени Энгельса. А между тем, там совсем не заботятся о кормоприготовлении, нет карбамида.

Тревожное положение складывается и с воспроизводством стада. Много яловых коров. Но зоотехник т. Селивончик и заведующий фермой т. Сименс мирятся с этим.

Но особенно поражает беспечность руководителей колхоза «40 лет Октября». В 1964 году в хозяйстве надоили на каждую корову более 1.800 килограммов молока, больше всех в районе. Руководители колхоза любят говорить об этом, не замечая, что когда-то лучшая ферма стремительно катится вниз.

Скот на зиму разместили в недостроенном коровнике, а старый поспешили разрушить. Недавно в районной газете было опубликовано полное горечи открытое письмо доярок председателю совета славгородского «Межколхозстроя» т. Мирошниченко. Однако т. Мирошниченко не торопится ответить им. Но дело не только в строителях. Доярка Ново-Андреевской фермы Тамара Белошенко рассказывает:

— В прошлом году добились высоких надоев потому, что всю зиму солому запаривали, применяли химические препараты, внедрили дрожжевание. Ничего этого сейчас нет.

Сейчас артель «40 лет Октября» занимает по надоям самое последнее место в районе.

Н. МАРКОВ.
(Наш соб. корр.).

Славгородский район.

ОПЫТ ПЕРЕДОВИКОВ — КАЖДОМУ

По давно сложившейся традиции наш коллектив, вступая в новый год, тщательно обсуждает социалистические обязательства.

Нынче рабочие и инженеры особенно придирчиво анализируют свои возможности, каждый подсчитывает, что он может сделать в последнем году семилетки. А год этот для нас будет нелегким. Дело в том, что, не прекращая выпуска тракторов ДТ-54, мы должны полным ходом выпускать новую модель Т-4.

Горячо поддерживая ценные начинания передовиков производства Р. Михайленко и В. Криволуцкого, мы намечаем в этом году выпустить сверхплановой продукции на десятки тысяч рублей и выполнить годовой план на три дня раньше срока.

В комплексе вопросов, связанных с организацией социалистического соревнования, особое место занимает распространение передового опыта и прогрессивных методов труда. По роду своей деятельности (я работаю инженером в отделе труда и зарплаты), мне приходится постоянно сталкиваться с этим. Возникают мысли, которыми хочется поделиться.

Часто бывает так: двое рабочих, выполняющих одинаковую операцию на одном и том же станке, принимают разные обязательства по выполнению сменных норм. Это зависит от уровня квалификации, производственного опыта. Так, в индивидуальных обязательствах бригады формовщиков этот важнейший показатель колеблется в пределах 105—120 процентов. Примерно на таком же уровне идет выполнение сменных норм.

Общественные организации, руководители производства, конечно, удовлетворены как одной, так и другой цифрой. Каждый рабочий подумал, взвесил свои возможности, принял обязательства и выполняет их. А почему такой разрыв между меньшим и большим (105 — 120 процентов), как его сократить, мы задумываемся редко.

В цехах Алтайского тракторного завода да, пожалуй, и не только тракторного, укоренилась несколько однобокая практика — оказывать помощь только отстающим. Хозяйственные руководители и общественные организации тогда начинают бить тревогу, когда кто-то не справляется с выполнением плана.

А если коллектив одного плавильного участка снизил себестоимость тонны годного литья сверх задания на пять рублей, а другого — на 50 копеек, зачем бить тревогу — задание-то они оба перевыполнили! Но ведь они могли бы вместе положить на лицевой счет экономии значительно больше средств, если бы лучший участок оказал практическую помощь «середняку».

Почему-то стало правилом — состояние внедрения передового опыта в производство проверять только уменьшением или увеличением количества рабочих, не выполняющих норм выработки. Мало не выполняющих норм — хорошо внедряется передовой опыт, много их — значит, плохо внедряется. А так называемые «середняки» остаются в тени. Их ни в передовиках, ни в отстающих не видно. Такое положение нельзя признать нормальным. Оценивать состояние внедрения в производство передового опыта и прогрессивных методов организации труда только по количеству отстающих — значит заранее ставить это жизненно важное дело, образно говоря, на одну ногу.

Многолетней практикой социалистического соревнования и особенно его высшей формы — соревнованием за коммунистический труд рождено много замечательных форм внедрения передового опыта в производство: школы коммунистического труда, мероприятия по обмену опытом новаторов производства непосредственно на рабочих местах, чтение лекций, организация курсов при отделе технического обучения завода, творческие командировки на родственные предприятия страны — вот некоторый перечень этих форм. Они применяются на тракторном заводе. Однако и они, как правило, оставляют в стороне «середняков» и не решают в полной мере вопроса об участии всех работающих в распространении и внедрении передового опыта и прогрессивных методов организации труда в производство.

У нас много печатается статей, рассказывающих хорошо и доходчиво об опыте работы лучших коллективов и передовиков производства, много рождается и замечательных починов. Этому можно только радоваться. Но как только дело доходит до внедрения, появляются значительные трудности, и хороший опыт подчас так и остается на бумаге.

Творчество людей труда вечно, и вечно накопление передового опыта. Сливаясь воедино, этот опыт является большим богатством народа, строящего коммунизм.

Вот несколько примеров.

В бригаде формовщиков пятого конвейера чугунолитейного цеха № 1 работает лучший формовщик Михаил Дорожкин. При всех равных условиях его дневная производительность труда выше, чем у других формовщиков, на 5—10 процентов. Ударник коммунистического труда добивается такой выработки за счет выполнения элементов операции формовки лучшими приемами труда. Формовочную смесь он засыпает из бункера одним коротким рывком за тягу, а другие делают 2 — 3 рывка. Переворот опоки после встряхивания т. Дорожкин производит тогда, когда от последнего удара машины она находится в верхнем положении. Другие формовщики ждут полной остановки стола. После чего поднимают вручную сорокакилограммовую опоку и переворачивают. Вот и весь секрет успеха лучшего формовщика. Он, естественно, не похож на опыт работы Р. Михайленко. Но у них есть общее стремление, одна цель — дать как можно больше продукции сверх плана.

М. Дорожкин много раз обменивался опытом работы с товарищами по труду. А вот перенять его смогли пока только единицы.

Еще труднее внедрить в производство опыт работы лучшего модельщика модельного цеха Семена Степановича Невидомого. Изготавливая модели различных конфигураций универсальным способом, он выполняет задания на 150 — 160 процентов. Если он сверлит на сверлильном станке, то обязательно центрует отверстия, что предохраняет сверло от увода в сторону. Нарезая резьбу, опытный рабочий не боится поломать метчик, так как ввод инструмента в отверстие проверяет специальной плиткой. Разметку заготовок моделей новатор производит с помощью сконструированных им шаблонов. Какую бы работу ни выполнял Семен Степанович, везде свой подход, свой прием, проверенный производственной практикой. Чтобы полностью описать его опыт работы, надо поприсутствовать при изготовлении модели в течение 130—140 часов подряд.

Если проследить за приемами труда каждого передовика производства, а их тысячи, то даже при выполнении ими одинаковой работы они будут такими же различными, как приведенные два примера.

В этой связи заслуживает серьезного внимания и поддержки инициатива общественных организаций чугунолитейного цеха № 1 «О проведении в седьмом году семилетки эстафеты по передаче и внедрению в производство передового опыта работы и прогрессивных методов организации труда».

Ударники коммунистического труда этого коллектива уже заключили первые договоры, и старт эстафеты в цехе дан.

Чем замечательна эта новая инициатива? Она позволяет привлечь к обмену опытом широкий круг новаторов и передовиков производства. Каждый рабочий любой профессии, имеющий хотя бы на полпроцента выше производительность труда, чем у товарища, может заключить с ним договор и передать крупицы своего опыта, добиться увеличения его выработки. А это и есть выполнение одного из важнейших принципов социалистического соревнования — подтягивать отстающих до уровня передовых.

Новая инициатива литейщиков не оставляет в стороне «середняков» и проходит под лозунгом: «Передовые методы труда доступны каждому». Бригадир может заключить договор с другим бригадиром и поделиться с ним своим опытом по организации труда, мастер — с мастером, начальник смены — с начальником смены. Она также служит дальнейшему развитию соревнования за коммунистический труд, воспитывает человека в духе уважения ко всему передовому и, по нашему мнению, найдет последователей не только на нашем, но и на других заводах края.

В. БАРЫШНИКОВ,
инженер.

г. Рубцовск, АТЗ.

В МИНИСТЕРСТВЕ ИНОСТРАННЫХ ДЕЛ СССР

В связи с нотой посольства ФРГ в Москве, содержавшей просьбу правительства ФРГ о предоставлении до 1 марта 1965 года в распоряжение западногерманских судебных органов имеющихся в СССР материалов о нацистских преступлениях, МИД СССР направил 16 января с. г. в посольство ФРГ ответную ноту Советского правительства следующего содержания:

Советское правительство в заявлении от 24 декабря 1964 года изложило свою позицию относительно намерения правительства ФРГ прекратить с мая 1965 года судебное преследование нацистских военных преступников за «истечением срока давности» совершенных ими преступлений. В этом заявлении показано, что аргументация, с помощью которой правительство ФРГ пытается оправдать свое решение о прекращении с мая 1965 года судебного преследования нацистских военных преступников, лишена каких-либо политических и юридических оснований.

Обращение правительства ФРГ ко всем правительствам, организациям и частным лицам с просьбой о предоставлении к определенно ограниченному сроку имеющихся у них материалов о нацистских преступлениях нельзя квалифицировать иначе, как неблаговидную попытку замаскировать фактическую амнистию фашистским убийцам и оправдать свои незаконные действия перед мировой общественностью.

Советское правительство хотело бы напомнить, что в силу принципов современного международного права, на всех государствах лежит обязанность расследовать преступления против мира и человечности и наказать виновников этих преступлений. Это в полной мере относится и к Федеративной Республике Германии, на которой лежит еще и специальная обязанность привлечь к судебной ответственности и подвергнуть наказанию всех находящихся на территории ФРГ военных нацистских преступников.

Советское правительство в соответствии со своими правами и обязательствами будет и дальше предпринимать все меры по раскрытию совершенных гитлеровцами преступлений. Советские компетентные органы направляли и будут впредь направлять органам ФРГ материалы о нацистских преступниках, причем они будут это делать независимо от сроков, которыми правительство ФРГ хотело бы ограничить сбор таких материалов.

Советское правительство исходит из того, что нацистские преступники, виновные в чудовищных преступлениях против мира и человечности, ни в коем случае и ни при каких обстоятельствах не должны избежать справедливого возмездия.

★ ★ ★

ДРУЖЕСТВЕННЫЕ ВИЗИТЫ ЗАВЕРШЕНЫ

ГАВАНА, 18 января. (ТАСС). 17 дней на Кубе находилась советская делегация, принимавшая участие в праздновании 6-й годовщины кубинской революции. Советские гости ознакомились с достопримечательностями кубинской столицы, а также совершили поездку по стране. Во время поездки они посетили ряд промышленных предприятий, народных имений, учебных заведений и строек. Посланцы Советского Союза беседовали с рабочими, служащими, студентами, руководителями партийных и общественных организаций.

Советские делегаты были приняты президентом республики Освальдо Дортикосом.

С советской делегацией встретился премьер-министр, первый секретарь Национального руководства Единой партии социалистической революции Кубы Фидель Кастро. Между Фиделем Кастро и членами делегации состоялась теплая, сердечная беседа.

В заключение беседы премьер-министр попросил главу делегации председателя правления Агентства печати «Новости» Б. С. Буркова передать приветствия руководителям КПСС и Советского правительства. Премьер-министр подарил советскому космонавту В. М. Комарову картину «Рыбаки и море».

17 января советская делегация на самолете «ТУ-114» вылетела на Родину.

* * *

17 января в Москву из Бамако возвратилась делегация КПСС в составе кандидата в члены Президиума ЦК КПСС, первого секретаря ЦК КП Узбекистана Ш. Р. Рашидова (глава делегации), секретаря ЦК КП Казахстана Н. Джандильдина, первого заместителя заведующего международным отделом ЦК КПСС В. Г. Корионова, секретаря Иркутского обкома КПСС П. Б. Каубы, первого секретаря Бауманского райкома КПСС г. Москвы П. А. Ворониной, заместителя главного редактора журнала «Коммунист» И. П. Помелова. Делегация выезжала в Республику Мали с дружественным визитом по приглашению Национального политбюро партии Суданский союз Мали.

На Внуковском аэродроме делегацию встречали секретарь ЦК КПСС А. П. Рудаков, председатель Совета Министров Узбекской ССР Р. Курбанов, заместитель министра иностранных дел СССР Я. А. Малик, ответственные работники ЦК КПСС.

Делегацию встречал также посол Республики Мали в СССР Джибрилла Майга.

СОВЕТСКАЯ ДЕЛЕГАЦИЯ В ВАРШАВЕ

ВАРШАВА, 18 января. (ТАСС). Сегодня в Варшаву прибыла советская делегация для участия в заседании Политического консультативного комитета государств — участников Варшавского договора в составе Первого секретаря ЦК КПСС Л. И. Брежнева, Председателя Совета Министров СССР А. Н. Косыгина, секретаря ЦК КПСС Ю. В. Андропова, министра обороны СССР Р. Я. Малиновского и министра иностранных дел СССР А. А. Громыко.

ПРОТЕСТ ЮРИСТОВ

ПАРИЖ, 18 января. (ТАСС). Намерение боннских властей прекратить с мая 1965 года судебное преследование нацистских военных преступников вызвало здесь протест юридической комиссии консультативной Ассамблеи европейского совета, которая единогласно осудила этот шаг ФРГ. Комиссия выступила за созыв комитета министров стран—членов европейского совета (в него входят 17 капиталистических стран) и призвала комитет поставить этот вопрос на рассмотрение Генеральной Ассамблеи ООН.

ПОСЛЕДНИЕ ИЗВЕСТИЯ

НАНЕСТИ ПОРАЖЕНИЕ РЕАКЦИИ

ПАРИЖ, 18 января. (ТАСС). Одна из главных целей предвыборной тактики компартии — нанести поражение кандидатам партии ЮНР и реакции, заявил вчера генеральный секретарь Французской коммунистической партии Вальден Роше. Выступая в Дранси (пригород Парижа) на церемонии открытия площади имени Мориса Тореза, В. Роше приветствовал заключенное недавно соглашение между коммунистами и социалистами департамента Сена о совместном выступлении на муниципальных выборах в марте 1965 года. Мы стремимся к тому, сказал оратор, чтобы подобные соглашения и союзы заключались повсюду.

Теме предстоящих муниципальных выборов и тактике компартии было посвящено также выступление члена политбюро ФКП Жака Дюкло.

ВЕСНЕ НАВСТРЕЧУ

ЗАКАЗ ГОСУДАРСТВА — В ОСНОВУ РАБОТЫ

На днях в совхозе «Комсомольский» я услышал крылатые слова: «Колос наливается с зимы». Очень верно сказано. Все зимние дела хлеборобов — подготовка семян, ремонт техники, накопление удобрений — направлены на то, чтобы в летнюю пору колос был полновеснее.

Кабинет главного агронома совхоза Г. С. Душечкина сейчас превращен как бы в оперативный центр. Здесь разрабатывается стратегия весеннего сева. Хозяйству доведено задание по сдаче государству продуктов земледелия и животноводства. Специалисты уточняют структуру посевных площадей, размещение культур. Им надо учесть сотни «мелочей», чтобы лучше использовать резервы и возможности хозяйства, выполнить заказ государства по каждому виду продукции, еще больше укрепить экономику совхоза, поднять материальную заинтересованность людей.

— В этом году несколько уменьшим посевы кукурузы, — делится планами Геннадий Семенович Душечкин. — И представьте, никого это не пугает. Мы обосновали свои намерения экономически.

В минувшем году совхоз занимал кукурузой 3.500 гектаров пашни и заведомо не рассчитывал на добрый урожай. Так и вышло: вовремя обработать все посевы не успели, не управились в срок с уборкой, и часть кукурузы попала под заморозки. Теперь решили положить конец такому расточительному отношению к земле. Лучше посеять меньше, да по удобренному полю, наладить тщательный уход за плантациями и получить зеленой массы раза в полтора, а то и в два больше, чем в прошлом году. Это будет более разумно, по-хозяйски.

Посевы пшеницы в совхозе расширяются на две тысячи гектаров. С каждого из них планируется собрать по 13,5 центнера зерна. Хозяйство полностью переходит на посев сортовыми высокоурожайными семенами. Решительное предпочтение отдается пшенице сорта «саратовская-29».

На дворе метет поземка, а на складах, у зерноочистительных машин хлопочут люди. Они доводят до высших кондиций семена. Шумно в совхозных мастерских. Механизаторы спешат. Они перешли на поточно-узловой метод ремонта тракторов. Теперь машины недолго задерживаются в цехе. Каждые три дня готовы два трактора. Придирчиво контролируется качество ремонта: весенние полевые работы рассчитаны на предельно короткий срок. Выход из строя даже одного агрегата нарушит график сева. Вот почему так строги и придирчивы технические контролеры.

Трактористы вывозят на поля местные удобрения. На кукурузные и свекловичные плантации уже отправлено 10 тысяч тонн органических удобрений — это половина плана. Восемь агрегатов ежедневно бороздят снежную целину, накапливают влагу на полях.

Сейчас самое время всесторонне проанализировать итоги минувшего года, наметить пути дальнейшего роста производства. В колхозах края начались отчетно-выборные собрания. Сельские труженики ведут серьезный разговор о том, как лучше распорядиться землей, сполна выполнить заказ государства по продаже продуктов земледелия и животноводства, приумножить общественное богатство.

Без суеты земледельцы разрабатывают планы на весь год. Сами, исходя из сложившихся условий и возможностей, они определяют структуру посевов, комплекс агротехники. Земледельцы степной Кулунды, к примеру, расширяют посевы пшеницы, проса, подсолнечника. Плантации сахарной свеклы сосредоточиваются в лесостепной и восточной зонах края.

Нельзя не отметить, что к планированию посевных площадей и роста урожайности в ряде районов подходят еще со старой меркой. Заслуженный агроном РСФСР, директор совхоза «Чистюньский» К. И. Колупаев справедливо заметил, что некоторым хозяйствам Топчихинского района снова беспричинно занизили планы.

Одному колхозу, рассказывает тов. Колупаев, планируют урожайность зерновых 10 центнеров с гектара, другому — 16 центнеров, хотя почвенные и природные условия, в которых они работают, одинаковые. Вряд ли при таком подходе к плану будет стимулироваться рост производительности труда.

Земледельцы часто недоумевают: почему при равных условиях в разных хозяйствах наблюдается большая пестрота в урожайности полей. Сказывается неодинаковая культура земледелия. Колхозы имени Ленина и «Вперед» — соседи, хотя и находятся один — в Бийском, другой — в Целинном районе. Земля одна, а урожай пшеницы в колхозе имени Ленина чуть не вдвое выше, чем у соседей.

Секрет предельно прост. Колхоз имени Ленина возделывает высокоурожайный районированный сорт пшеницы «скала». Сельскохозяйственная артель «Вперед» сеет в основном пшеницу «мильтурум», которая во многом уступает «скале». И сейчас на складах колхоза имени Ленина лежат добротные семена, которым дана высшая оценка. А вот у соседей из 15.600 центнеров пшеницы очищена лишь третья часть, да и всхожесть этого зерна ниже нормы.

Если посмотреть отчеты районов, то дела с семенами на Алтае обстоят благополучно. Трудно найти хозяйство, где бы не припасли хорошего зерна на весну. Очистка семян идет лучше, чем в минувшем году. И все же данные краевой контрольно-семенной лаборатории вызывают тревогу. В хозяйствах Сорокинского, Топчихинского, Тальменского районов значительная часть семян еще не доведена до посевных кондиций.

Ныне на Алтае намечено в два-три раза увеличить посевы пшеницы лучших районированных сортов. Наиболее урожайная из них — «саратовская-29». Она займет около одного миллиона гектаров. Сейчас в одних хозяйствах отличных семян избыток, в других же их очень мало. Почему бы, скажем, Алейскому совхозу не поделиться излишками семенного материала со своими соседями, у которых совершенно нет семян пшеницы хороших сортов? Агрономы высказываются за то, чтобы там, где это необходимо, провести обмен семян внутри районов и между ними. Это пойдет на общую пользу. Алтайские земледельцы тогда быстрее перейдут на возделывание высокопродуктивных сортов.

Алтай ежегодно получает много новой техники. Однако не везде машины используются на полную мощность. Так, среднесменная выработка на трактор за последние три года не превышает 2—2,5 гектара мягкой пахоты. Каждый год механизаторы не успевают подготовить к весне от двух до четырех тысяч тракторов, и они не участвуют в работе. Ныне ремонт машин идет лучше. И все же к весне еще надо поставить в строй более 12 тысяч тракторов, много других машин.

Зима — самое удобное время для учебы, для глубокого освоения достижений науки и опыта передовиков. Сейчас на Алтае работают сотни школ и кружков. В них пополняют знания тысячи хлеборобов и механизаторов. Многие из них овладевают специальностями трактористов, машинистов и комбайнеров. Расчет такой — весной каждый посевной агрегат должен работать в две смены. Но кое-где трактористов не хватает даже на одну смену. Колхозам и совхозам Тюменцевского района, например, требуется дополнительно 400 механизаторов, а готовят только 200. Если сейчас не поправить дело, то весной часть машин останется без водителей.

Хлеборобы Алтая получили всенародный заказ. В этом году им предстоит продать государству более 213 миллионов пудов хлеба, 805 тысяч тонн сахарной свеклы, большое количество мяса, молока, овощей, картофеля. Чтобы выполнить этот заказ, земледельцам надо в полной готовности встретить весну, организованно провести сев, потрудиться с большим напряжением в течение года. Этого требуют интересы страны, всего народа.

И. ЛАХНО.
(Корр. «Правды»).

Алтайский край.

(«Правда», 18 января).

БОЛОТА СТИРАЮТСЯ С КАРТ

Тюменские мелиораторы стерли на картах Западно-Сибирской низменности Куприновское, Заречное, Алгинское и другие вековые болота. Хозяйствам области передано 16 тысяч гектаров осушенных земель. Одновременно заготовлено более одного миллиона тонн торфа.

Снимок сделан на одной из лучших станций области — Байкаловской. В эти морозные дни механизаторы ведут разработку Аксаринского болота, площадь которого 1.400 гектаров. Экскаватор прокладывает осушительный канал.

Фото И. Сапожкова. Фотохроника ТАСС.

В ПОМОЩЬ РУКОВОДИТЕЛЮ АГИТКОЛЛЕКТИВА И АГИТАТОРУ

ПРИМЕРНАЯ ТЕМАТИКА БЕСЕД, ДОКЛАДОВ К ВЫБОРАМ В МЕСТНЫЕ СОВЕТЫ

1. В. И. Ленин о социалистической и буржуазной демократии.
2. Коммунистическая партия Советского Союза — руководящая сила развития социалистической демократии.
3. Борьба КПСС и Советского государства за повышение благосостояния советского народа.
4. Развитие демократических принципов государственного управления в период развернутого строительства коммунизма.
5. Сила нашего государства — в единстве советского народа.
6. Развитие и совершенствование демократии — закономерность социализма.
7. Государство, демократия и коммунизм.
8. Советская демократия и социалистическая законность.
9. Государство — это мы.
10. Международное значение советской социалистической демократии.
11. Сила Советского государства — в общественно-политической активности масс.
12. Коммунистическая партия — партия самоотверженных борцов за народное благо.
13. Все во имя человека, для блага человека.
14. Общенародное государство — новый этап развития социалистической государственности.
15. Два мира — две демократии.
16. Демократизм советской избирательной системы.
17. Советы — подлинно народные органы власти.
18. Депутат — слуга народа.
19. Советская Конституция — самая демократическая в мире.
20. Права и обязанности граждан СССР.
21. Ознаменуем выборы в местные Советы депутатов трудящихся новыми трудовыми успехами.
22. Порядок выборов в местные Советы депутатов трудящихся.
23. Преимущество советской избирательной системы над буржуазной.
24. Всемерное развертывание социалистической демократии — важное условие формирования коммунистических общественных отношений, воспитания нового человека.
25. Советская избирательная система — самая демократическая в мире.
26. Буржуазная демократия — рай для богатых, ловушка и обман для эксплуатируемых, для бедных.
27. Прав нет там, где правит капитал.
28. Как проходят выборы в буржуазных странах.

Слово агитатору

ВИДЕТЬ В ЛЮДЯХ ХОРОШЕЕ

Беседа вроде удалась. Я мысленно воспроизвел ее ход: короткое вступление, сообщение об итоге работы за прошедший день, рассказ о маяках производства и затем факты о нарушениях отдельными механизаторами трудовой дисциплины, о допущенном браке в работе. В списке нарушителей дисциплины были молодые трактористы Г. Фролов, И. Ососов, Ф. Терещенко, даже Емельян Фрик, ударник коммунистического труда, который получил за прошедший день замечание, и о нем написали в стенгазете. Немало пришлось мне потрудиться, чтобы собрать отрицательные факты. Зато эффект: смех, оживление, едкие реплики в адрес названных мною ребят, расстроенный вид «именинников».

Но стоп! Почему после беседы кое-кто ехидно отзывался о передовиках производства? Почему над Емельяном Фриком похихикивал один из «именинников»? Не слишком ли много внимания уделил я плохому?

Все эти вопросы невольно наводили на размышления.

В самом деле, на кого равняться, если я фактически свел все к упрекам, неполадкам? И кому же больше всего досталось? Лучшим и молодым механизаторам. После такой беседы нетрудно представить, что чувствовали мои остальные слушатели. Желал я того или нет, а получилось так, что боевая тема выступления «Наши маяки совхозного производства» была использована мною во вред тем, кого хотелось видеть впереди.

А ведь среди слушавших меня механизаторов были люди уважаемые, чьи имена произносят в коллективе с особой гордостью, чьи фотографии помещены на Досках почета в клубе, конторе совхоза. Им посвящались специальные выпуски стенгазет, о них не раз передавалось по местному радиовещанию.

Что я сказал о них? Ну хотя бы о звеньевом кукурузоводе Егоре Абрамове, кого с полным основанием можно назвать настоящим маяком? Кроме общих фраз — ничего.

Или вот комбайнер Даниил Штраух, тракторист Николай Ехохин. Оба—члены партии, ударники коммунистического труда. Не случайно же на них держат равнение, им подражают товарищи по работе. Подражают, но не все. Многие вообще мало что знают об их опыте. Зато каждый труженик может рассказать о всех приключениях нарушителя трудовой дисциплины, быта.

Очень скупо говорит о них и стенд «Наши маяки».

В центре под броским лозунгом «Честь и слава передовикам совхозного производства!» симметрично размещены фотографии лучших свинарок, доярок, трактористов и комбайнеров, шоферов и строителей. Но подойдет кто из посторонних к Доске почета — ничего не узнает, не увидит, кроме фотографии. А следовало бы, на мой взгляд, рассказать, хотя бы кратко, о работе товарища, чтобы было ясно, за что он удостоился такой чести.

Вполне возможно, что я умолчал бы о неудовлетворенности своей агитаторской работой, если бы не столкнулся с подобными явлениями и на других фермах, в других хозяйствах. Не знаю, может быть, я сгущаю краски, но вообще факт остается фактом: порочная практика говорить вообще, мимоходом о передовиках и конкретно, во весь голос, со всеми подробностями о нерадивых — стала чуть ли не стилем работы некоторых агитаторов.

Требовать от рабочего точного выполнения установленного порядка в хозяйстве, твердого соблюдения трудовой дисциплины, пояснять ему существо его ошибок — это не значит без конца твердить человеку: ты плохой, ты месяц, год тому назад допустил промах в работе. Такое назойливое напоминание о прежних упущениях травмирует человека, выводит его из равновесия, ослабляет его дисциплину, сковывает инициативу в работе.

Как-то раз Владимир Скородумин, в общем трудолюбивый и старательный механизатор, нарушил трудовую дисциплину. Его наказали, понизили в должности, а потом в течение длительного времени о его проступке говорили на собраниях, в беседах, писали в стенгазету. Поначалу Скородумин терпеливо выслушивал все упреки, старался не получать замечаний. Однако разговоры о том, что он когда-то нарушил трудовую дисциплину, не прекращались, и механизатор к ним привык. Неизвестно, чем все это кончилось бы, не вмешайся секретарь парткома совхоза. Скородумин перестал быть мишенью для укоров.

А когда в страдные дни хлеборуборки потребовался комбайнер, В. С. Скородумин охотно пошел на комбайн, хотя имеет инвалидность второй группы. Он намолотил более 4.000 центнеров хлеба. Сейчас же замечательно трудится на ремонте моторной группы.

Жизнь учит, что воспитатель должен верить в людей, видеть в них прежде всего хорошее. На знании и «пропаганде» одних недостатков ничего создать нельзя, да и нет ничего легче, чем подчеркивать в человеке лишь плохое. Значительно сложнее увидеть в «трудном» человеке хорошее. Ведь, чтобы заметить это, нужно знать условия его жизни, знать, как он ведет себя в быту и т. д. Еще труднее пропагандировать опыт, достижения передовиков производства. Тут тем более не отделаешься общими словами, если хочешь, чтобы положительный опыт стал достоянием других.

Хочу оговориться: я далек от того, чтобы во всех случаях замечать только хорошее в человеке. Там, где мы видим, что дело имеем с фактом не случайным, а с сознательным, злостным нарушением установленного порядка, требований советских законов — там не может быть двух подходов к оценке таких поступков.

Но следует заметить, что говорить о недостатках можно по-разному. Что дает одно фотографирование их? Ничего! А не приходилось ли вам наблюдать и такую картину. На собрании (часто бывает на совещании) выступающий, ругая правых и виновных, бьет себя в грудь, ворочает фактами. В таких случаях слушаешь его и думаешь: для чего ты все это говоришь? Чтобы изжить недостатки? Тогда скажи, как их изжить, вскрой причины промахов, упущений, чтобы всеми усилиями поправить дело.

Оказывается, в практической работе вскрыть причины не так просто. Тут требуются и большой опыт, труд, ум и знание дела.

Почему-то некоторые считают нескромным говорить на собрании о положительном, раскрывать чей-то передовой опыт. Вот, скажут, расхвастался! А за самобичевание, хотя и часто повторяемое, даже хвалят. Верно ли это? По-моему, нет.

Такими мыслями, сомнениями мне, как недавнему агитатору, захотелось поделиться с коллегами после анализа своей деятельности и работы некоторых других агитаторов и пропагандистов.

В. ЧЕРНЯКОВ,
слушатель краевой школы руководящих кадров.

ЧЕСТВУЕМ ОДНИХ И ТЕХ ЖЕ

ПИСЬМО НА ВАЖНУЮ ТЕМУ

Трудовому человеку у нас в стране почет и уважение. Простого рабочего, колхозника выбирают в органы власти, награждают орденами и медалями. Имена передовиков производства становятся такими же известными, как имена ученых, летчиков, народных артистов.

В поощрении лучших рабочих сложились определенные формы. Это — и награды, и избрание в партийные и профсоюзные органы, почетное место в президиуме собраний, портреты в газетах, на досках почета. Все формы как будто бы правильные, и вместе с тем мне кажется, что часто ими неправильно пользуются, кое-что превратили в шаблон.

Вот мне, например, второй в совхозе и в крае, вслед за О. В. Гавриленко, удалось получить миллион яиц в год. Сразу меня выдвигают в совет производственного управления, в партийные комитеты совхоза и управления, членом крайсовпрофа. Это, кроме того, что я депутат краевого Совета и много времени уделяю своим депутатским обязанностям. Часто посылают меня делегатом на различные районные и краевые конференции. Это доверие, конечно, лестно, и спасибо за него большое. Но, может, и не надо бы так сразу всюду.

Во-первых, для меня это не совсем хорошо. Что ни месяц, то куда-нибудь ехать. Поездки отвлекают от работы. А получать миллион яиц не так просто. За птицей нужен постоянный уход. Подменяющая меня работница, при всем старании, не может управиться так, как это удается мне. Мне все до мелочей привычно в своем птичнике, а времени — нет. Работать на ферме нелегко, тем более что теперь я борюсь за 1.200 тысяч штук яиц в год. Доверие надо оправдать, звание передовика обязывает... И потом, перед своими рабочими мне неудобно за частые отлучки.

Несколько раз я выступила на краевых совещаниях. Но ведь не станешь каждый раз повторять одно и то же. Пусть бы другие поехали, послушали и сами высказались.

И для дела полезнее привлекать к обсуждению важных вопросов жизни края не «дежурных» ораторов, а широкий круг рабочих и колхозников. Собранию ведь важно прежде всего выслушать дельное предложение, а не то, какой процент выполнения плана у выступающего.

Одного бы в один орган избрать, другого — в другой, активнее стали бы работать все.

Когда в докладах называют передовиков, говорят о них хорошие слова, думаешь: вот как много внимания рядовым работникам. А прислушаешься и поймешь, что перечисляют все одни и те же фамилии. У нас в крае десятки таких маяков. Но ведь не на них одних держится огромное сельское хозяйство Алтая, хотя их пример и помогает другим.

Ладно, край — это одно, а совхоз или отделение совхоза — другое. Здесь людей меньше, все друг друга хорошо знают, не заметить добросовестного, старательного работника трудно. Однако и в совхозе — как торжество, так хвалят все одних и тех же. Например, по итогам работы в третьем квартале прошлого года переходящее знамя было присуждено одному нашему птицеводческому отделению. А поздравительные телеграммы от администрации и парткома совхоза опять поступили по инерции к тем, кого хвалили прежде.

Почему у нас не понимают, что в сельском хозяйстве, особенно в животноводстве, не всякий может стать маяком. На ферме ведь в основном женщины. У одной дома бабушка помогает, а у другой — помощи ни с какой стороны. А ей нужно и мужа на работу проводить, и с ребятишками заняться. Где же такой угнаться за остальными? А работает добросовестно.

Обидно, например, мне за таких, как Лида Гредун, которая не получает миллиона яиц лишь потому, что работает с напарницей. Но продуктивность кур держит с миллионершами наравне. У Лиды муж шофер, все время в рейсах, дома сын-школьник. Все хозяйство на Лиде. Не может она взять на ферме большую нагрузку. Что ж, из-за этого ее нельзя поощрить хотя бы в совхозном масштабе?

Помню, мне рассказали такой случай. Приходит в контору комбайнер (жаль, не запомнила его фамилию) и говорит: «Принимайте рапорт, я выполнил свое обязательство». Все недоумевают, какое обязательство, ведь сейчас не конец месяца и даже не конец декады, итогов никаких не подводится. «А у меня, — говорит, — свой счет: 15 лет назад я принял свой комбайн и обещал проработать на нем полтора десятка лет. Сегодня они кончились».

Надо же! Никогда бы и не вспомнили, и не знали. Многие за это время сменили по две, три машины, а он сдержал слово. Ну, и что вы думаете? Наградили того комбайнера, выпустили хотя бы «молнию»? Нет, так и прошел незамеченным большой трудовой праздник человека потому только, что этот комбайнер не имел рекордных цифр убранных гектаров и намолоченного зерна.

И еще одно замечание. К признанным передовикам часто внимание одностороннее — только к процентам выполненных ими планов. Наблюдаю, например, на сессии краевого Совета. Приедут в Барнаул депутаты из разных сел — механизаторы, доярки, телятницы, свинарки. Не так часто они бывают в краевом центре. Тут бы встретить каждого, поинтересоваться, как живется, здоровы ли дети, как работается, как идут депутатские дела, какая, наконец, нужна депутату помощь. Но у нас это почему-то не принято.

Я понимаю, что каждому грамоту не дашь и всех в президиум не посадишь. Уравниловку не предлагаю. Только хочу, чтобы вниманием чаще радовали людей, и всем бы от доброго отношения хотелось работать так хорошо, как только позволяют его силы.

А. СИЛИНА,
птичница совхоза «Светлый путь», депутат краевого Совета,
г. Барнаул.
(«Известия», 15 января).

ЗЕЛЕНЫЙ ЦЕХ АЛТАЯ

Многотысячный коллектив тружеников леса досрочно выполнил производственную программу 1964 года.

Народное хозяйство получило 2.100 тысяч кубометров древесины, 380 тысяч кубометров пиломатериалов и тары, 500 тысяч штук шпал.

Перевыполнены планы по добыче живицы, пихтового масла, облепихи, дубильного сырья.

Лесхозы и леспромхозы заложили 17,3 тысячи гектаров новых лесов и полезащитных полос.

В лесное хозяйство в 1964 году вложено 9,2 миллиона рублей. В поселках построены новые школы, больницы, тысячи квадратных метров жилья, около 100 километров автогравийных дорог.

Закончено строительство железнодорожного склада в Ларичихинском леспромхозе. Здесь две полуавтоматических линии и три консольно-козловых крана. Такие же склады начали работать в Боровлянском, Тягунском, Петровском леспромхозах.

Справились с планами производства систематически отстававшие ранее Бийский и Тальменский лесопильные заводы.

Лесхозы и леспромхозы, выполняя социалистические обязательства, заготовили и подвезли к дорогам 700 тысяч кубометров древесины сверх плана для нужд колхозов и совхозов края.

Цехи ширпотреба выработали на 4 миллиона рублей столярных изделий сверх плана для сельского строительства и ремонта.

Для колхозов и совхозов заготовлено более 7.000 тонн сена, свыше 1.000 тонн хвойной муки и хлорофилло-каротиновой пасты.

В 1965 году перед работниками лесного хозяйства и лесной промышленности края стоят более ответственные задачи. В условиях снежной и буранной зимы предстоит заготовить и вывезти 730 тысяч кубометров древесины, подготовить сотни тракторов и другой техники к лесокультурным работам.

В 1 квартале будет запущен цех по производству 100 тысяч тонн фибролито-цементных плит в год на Бийском лесоперевалочном комбинате. Предстоит также огромная работа по подготовке рек, наплавных сооружений, ремонту флота, бульдозеров для сплава древесины.

В. ВАШКЕВИЧ,
начальник Алтайского управления лесного хозяйства и охраны леса.

НА УРОВЕНЬ ЛУЧШИХ МИРОВЫХ СТАНДАРТОВ

ЭТО СДЕЛАНО У НАС

В патентном бюро Алтайского моторного завода хранятся три оригинальных документа — удостоверения о регистрации семейства алтайских двигателей Государственным комитетом по делам изобретений и открытий. В семье — четырех-шести-и восьмицилиндровые двигатели. Государственный приоритет алтайских моторов в отечественном моторостроении был официально утвержден.

Не каждый завод располагает подобными удостоверениями. Моторостроители получили право первыми в стране выпускать такие моторы, на которых будет стоять марка АМЗ. Раньше завод выпускал модель харьковского завода «Серп и молот».

Много моторов выпустил завод за короткое время своего существования. Их ставили на различные сельскохозяйственные машины. Ставили, хотя знали, что для современного трактора нужен более мощный, экономичный, долговечный и надежный в работе двигатель.

В поиск пустились конструкторские отделы Харьковского тракторного и Алтайского моторного заводов. В упорной, настойчивой многолетней работе алтайские конструкторы нашли более совершенный вариант нового двигателя. Поставленный на рубцовский трактор Т-4, он на государственных испытаниях показал хорошие результаты. Государственная комиссия заключила: «Удовлетворительные динамические, экономические и эксплуатационные показатели, а также данные по экспертизе деталей и узлов, позволяют считать конструкцию трактора Т-4 с двигателем АМ-01 Алтайского моторного завода отработанной для поставки на производство».

Всего несколько строк, а как весомо звучат они!

В памяти конструкторов свежи творческие споры, стрекот электросчетных машин, гулкое дыхание экспериментальных лабораторий. В ежедневном вихре работы выкристаллизовывалась схема новой машины. Витки чертежей, столбцы цифр, бесконечные длинные формулы воплощались в коленвалы, шестеренки, сложные системы узлов.

Конструкторы под руководством Евгения Иосифовича Клецкова решили разработать лучшую схему завихрения смеси. Расчет, чертеж, деталь, испытательный стенд и снова поиск. Идея завихрения — это новинка в конструировании двигателей. Однако неизвестность не пугала, а прибавляла силы. Извели горы чертежной бумаги. Поиск увенчался успехом. Конструкторы создали более совершенную систему смесеобразования, чем в других отечественных и зарубежных двигателях.

Конструкторы бюро основных механизмов, руководимые Валентином Александровичем Ноговициным, искали «тропинку» к увеличению моторесурса. Поначалу она еле-еле вырисовывалась. А цель была заманчивой — добиться, чтобы мотор работал три-четыре тысячи часов. Это было почти в полтора-два раза выше моторесурса серийного двигателя. Молодой инженер Александр Кушнер упорно добивался решения этой проблемы. Задача со многими неизвестными решалась трудно.

Основные механизмы двигателя начинали согласованно «петь» на испытательных стендах.

В экспериментальном цехе сотни рук терпеливо, настойчиво подчиняли металл чертежам конструкторов. Вот здесь-то и рождалось содружество рабочих и инженеров. Рабочие так же, как конструкторы, были первыми открывателями сотен новых деталей.

— Все до винтика, — говорит старший мастер Эшнер, — приходилось делать нашим станочникам. Ведь все новые двигатели выковывал экспериментальный цех. А их ни много, ни мало — около ста. Только в 1964 году отправлено несколько десятков опытных машин для колесного трактора Т-125 Харьковского завода, в Ленинград и на берега Волги.

Многие двигатели прошли испытания. Одна за другой поступали телеграммы о хорошем качестве моторов с испытательных станций — с Кубанской, Северо-Кавказской, Украинской. Двигатели отработали три-четыре тысячи часов!

Моторы, поставленные на трактор Т-4, испытываются также на полях колхозов и совхозов Алтая. В колхозе «Страна Советов» Рубцовского района, в бригаде знатного механизатора Героя Социалистического Труда А. Беккера, в Кулунде — на полях прославленного механизатора депутата Верховного Совета Российской Федерации Ивана Рыбченко, в лесосеках Боровлянского и Шипицинского леспромхозов.

Первые моторы алтайского семейства уже вышли из заводских ворот. Но это только начало. Полным ходом идет подготовка к выпуску четырех- и восьмицилиндровых двигателей.

Не успокоились и конструкторы. Впереди новая заманчивая цель — создать двигатель с моторесурсом в пять-шесть тысяч часов и мощностью в два-три раза большей, чем сейчас. Это планы на самое ближайшее будущее.

Е. КАШИРСКИЙ.

Моторный завод.

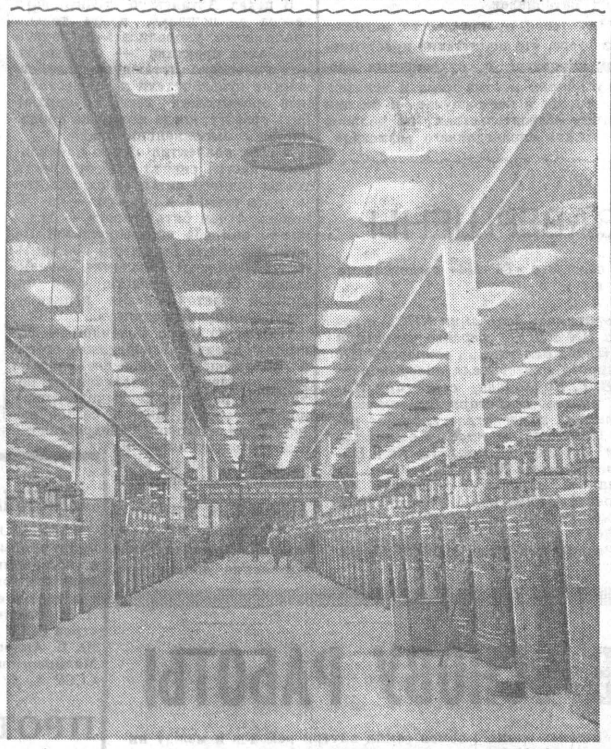

ИДУТ ПОСЛЕДНИЕ РАБОТЫ ПО ОТДЕЛКЕ ПРЯДИЛЬНОЙ ФАБРИКИ № 2 НА БАРНАУЛЬСКОМ ХЛОПЧАТОБУМАЖНОМ КОМБИНАТЕ. ПРОЙДЕТ ЕЩЕ НЕМНОГО ВРЕМЕНИ, И ФАБРИКА НАБЕРЕТ ПРОЕКТНУЮ МОЩНОСТЬ.
НА СНИМКЕ: В ЦЕХЕ «ОСНОВА» ПРЯДИЛЬНОЙ ФАБРИКИ.
Фото А. Анатольева.

ВНЕДРЯЕМ ХОЗРАСЧЕТ

С 1962 года мы начали внедрять хозрасчет. В совхозах сразу дело пошло хорошо. Они получают, хотя и с опозданием, годовые и месячные производственные задания. Регулярно проводятся балансовые комиссии, подводятся итоги, вскрываются неиспользованные резервы и упущения.

Но в колхозах хозрасчет широко вводить начали лишь в 1964 году. Так что опыт еще не велик.

В 1963 году неплохо показал себя хозрасчет в колхозе «Родина», где экономистом работает т. Радя К. К. В конце года члены колхозных бригад получили дифференцированную оплату за свой труд согласно положению о внутрихозяйственном расчете.

Если в среднем по колхозу было выдано на трудодень по 20 копеек, то, например, четвертая бригада получила по 30 копеек.

Натуральная оплата труда также была дифференцирована. Четвертая бригада получила по 1.500 граммов зерна на трудодень — на полкилограмма больше, чем другие бригады. В четвертой люди лучше потрудились, больше сдали государству продукции. За лучший труд они получили лучшую оплату.

Сейчас за каждым колхозом и совхозом закреплен специалист из производственного управления. На них возложена ответственность за внедрение хозрасчета. В течение последних двух лет мы не раз проводили семинары со специалистами и руководителями хозяйств, выступали перед ними с лекциями, организовывали обмен опытом по применению хозрасчета. Для пропаганды преимуществ этого метода использовали районную газету.

Сделали, кажется, все, что в наших силах, однако настоящего удовлетворения наши экономисты не испытывают. Все-таки хозрасчет в колхозах внедряется слабо.

А беда вся в том, что один бухгалтер или экономист, если его не поддержит правление колхоза, хозрасчет внедрить не сумеет. Тут нужны коллективные усилия всех членов артели — от председателя до рядового колхозника.

Мне вспоминается такой случай. Как-то мы приехали в одну из бригад колхоза «Красное знамя» Троицкого управления — в порядке обмена опытом хозрасчета. И вот кладовщик говорит председателю колхоза.

— Не берут колхозники воровину, считают, что слишком дорогая. Куда же мне ее теперь девать?

Это хозрасчет заставил рядовых колхозников по-хозяйски считать каждую копейку, экономить трудовые и денежные затраты в бригаде.

Вот если бы и в нашем управлении сами колхозники осознали необходимость хозрасчета, тогда бы дело пошло гораздо быстрее. Но ведь нужен какой-то толчок, почин. Кто его должен проявить? Конечно, руководители хозяйств, специалисты. Люди их всегда поддержат.

Еще одна серьезная причина медленного распространения хозрасчета в нашем управлении — невнимание к нему со стороны партийных организаций.

Не помню случая, чтобы партком производственного управления обсудил, как идет внедрение хозрасчета в каком-либо из хозяйств, как партийные организации влияют на это дело. Виноваты и мы, экономисты: ни разу не поставили перед парткомом подобный вопрос.

Теперь решено каждый месяц заслушивать на бюро парткома, райкома один-два колхоза, спрашивать с руководителей, как они используют хозрасчет для подъема экономики хозяйства.

С помощью партийных организаций, я думаю, мы сумеем в 1965 году перевести на хозяйственный расчет все бригады колхозов управления.

М. МАРКОВ,
старший экономист Сорокинского производственного управления.

ВРАЧЕВАТЕЛИ АВТОМОБИЛЕЙ

Над входом вывеска: «Барнаульский авторемонтный завод «Главкузбассстроя». Она появилась сравнительно недавно, всего три года назад. Раньше здесь были мастерские, обслуживали они только одно автохозяйство треста «Стройгаз». Сейчас же сюда приходят на «лечение» машины со всех строек Алтая.

Заводской коллектив небольшой. Здешние ремонтники ежемесячно возвращают к жизни тридцать пять — сорок машин. За минувший год на «лечении» побывало около шестисот грузовиков.

На территории завода нет больших корпусов, все цехи размещены в двух приземистых помещениях. Но и в этих условиях ремонтники успешно справляются с заданиями. Ремонт ведется узловым методом. Около семидесяти процентов всех деталей реставрируется.

Моторный цех в прошлом году получил новые коленчатые валы. Но их не хватило, и ремонт двигателей задерживался. Заводские умельцы, применив метод наплавки, стали восстанавливать изношенные валы. По качеству они не уступают новым.

Многие детали из цветного металла здесь заменяют капроновыми. Подфарники, ручки к дверям, кабины, втулки первичного вала, задние повороты на заводе готовят из капрона.

В моторном работает автослесарем Дмитрий Денисович Литвиненко — один из старейших мастеровых. Рядом с ним ремонтируют двигатели его два сына — Анатолий и Виктор. Отец щедро передает свой опыт молодому поколению. И многие ученики уже начинают обгонять своего наставника.

Минувший год коллектив моторного цеха закончил успешно. Взятые темпы он не снижает и в новом году. Уже отремонтировано двадцать двигателей вместо пятнадцати по плану.

Люди трудятся творчески, с любовью. Коммунист Николай Кузьмич Воробьев ремонтирует бензонасосы, тормозные краны и карбюраторы. Детали маленькие, и они требуют к себе особого внимания, а главное — точности. И Николай Кузьмич, как опытный хирург, «лечит» отслужившие срок детали. Клапан тормозного крана, побывав в опытных руках Николая Кузьмича, может работать еще пятьшесть лет.

Чисто, светло в карбюраторном цехе. Здесь есть все необходимое для высококачественного ремонта — испытательный стенд, различные приспособления, инструменты. Многое создано руками того же Николая Кузьмича. Шлифовка блоков цилиндра компрессора раньше проходила вручную. Сейчас Воробьев сконструировал приспособление, и эта операция проводится без участия рабочего. В новом году он мечтает создать станок для шлифовки головок компрессора.

Добрая слава на заводе идет о слесарях-агрегатчиках Константине Ивановиче Черемнове, Леониде Мамаеве, Геннадии Сизонцеве. Это по их предложению был сконструирован механический рихтователь рессор. Применение его позволило поднять производительность труда почти в десять раз. Когда-то на этой операции было занято два человека, а сейчас здесь управляется один.

П. БАБИЧ.

г. Барнаул.

ГЕРБИЦИД СТАНОВИТСЯ СИЛЬНЕЕ

Десять литров раствора гербицидов дадут такой же эффект, как и 150, если применить новый способ их внесения, разработанный Московской сельскохозяйственной академией имени К. А. Тимирязева.

Ученые установили, что для уничтожения сорняков не обязательно смачивать раствором препарата все растение. Достаточно, чтобы на листья попало небольшое количество «концентрированных» капель. С их поверхности гербицид проникает в стебель и корни, вызывает их отмирание. Поэтому существенное значение имеет именно доза гербицида, то есть количество химиката в расчете на гектар, и мелкая распыленность раствора.

При использовании обычного тракторного опрыскивателя расход жидкости на гектар достигает 150—250 литров. При новом, малообъемном опрыскивании количество раствора снижается в 10 с лишним раз. Зато каждая капля несет большой заряд яда. Выигрыш такого способа предвидеть нетрудно: резко повышается производительность машин, снижается себестоимость работ.

Важно отметить, что для малообъемного опрыскивания пригодны гербициды, которые обладают высокой активностью, способные хорошо растворяться в воде или создавать устойчивую водную эмульсию. Этим требованиям в наибольшей мере отвечают эфиры 2,4-Д.

Применить новшество можно с помощью только аэрозольных генераторов АГ-Л6, «Ракета» и других. Они обеспечивают нужный распыл раствора гербицида. Генератор устанавливается на любом подходящем транспорте: в кузове грузового автомобиля, самоходном шасси или на тракторе.

Вопросы организации работ, выбор сроков, дозировка препаратов при малообъемном опрыскивании различных сельскохозяйственных культур подробно рассматриваются в рекомендациях, выпущенных Министерством сельского хозяйства СССР.

(ТАСС).

СУХИЕ КОРМОВЫЕ АНТИБИОТИКИ

В нашей стране быстро растет промышленное производство антибиотиков. Широкое применение получили они в животноводстве. Наряду с кристаллическими, промышленностью выпущены сухие кормовые антибиотики, такие, как биовит-40, биомасса, биотетранорм, биоветин, биокорм-4 и ряд других.

Сейчас краевая контора «Зооветснаб» снабдила все свои отделения биовитом-40 и биомассой. В 1965 году все хозяйства края полностью обеспечат свои потребности в сухих кормовых антибиотиках, использование которых резко сократит падеж скота, позволит получить дополнительные привесы. Это подтверждает опыт. Совхоз «Светлый путь» Тальменского района при применении биовита-40 в 1964 году получил за 9 месяцев по 136 яиц на одну курицу, а выход молодняка составил 86 процентов. В Мартовском совхозе Хабарского района в ноябре прошлого года пал 21 поросенок. При помощи биовита-40 падеж прекратился.

Удобство доставки в хозяйства, простота применения, хороший эффект и, главное, невысокая стоимость кормовых антибиотиков дают возможность применять их на каждой ферме.

С 1 января 1965 года на кормовые антибиотики цены снижены в среднем на 30 процентов.

Б. БРИСКИН,
управляющий краевой конторой «Зооветснаб».

Стоящие у ракет

Поблизости нет наезженных дорог. Зеленый воинский пикап долго бежал лесной заснеженной дорогой и, наконец, уперся в решетчатые ворота. Вышел солдат и внимательно проверил пропуска.

Ракетный гарнизон, пожалуй, ничем не отличается от прочих военных городков: каменная казарма, клуб, столовая, жилые дома для семей офицерского состава и центральное по расположению и своей значимости здание — учебный корпус.

— Это наш университет, — сказал майор Виктор Ездунов. — Здесь за столами классов проходит добрая половина нашей службы.

С учебного корпуса и началось наше знакомство с жизнью и службой ракетчиков.

По сторонам длинного коридора — двери классов: «химии», «физики», «радиодела»... Внутри на стенах десятки замысловатых схем с не менее замысловатыми формулами. Есть классы, тесно установленные приборами и разрезными макетами хитроумных устройств. Тут, в учебных классах, начинается посвящение в военную тайну номер один, в тайны устройства и управления грозным оружием.

У досок и офицеры, и сержанты, и солдаты. Да, солдаты легко выводят формулы, потому что в эту часть приходят люди только со средним общим или техническим образованием. И тут продолжают учиться. Финал обучения — стрельбы.

Впечатляюща минута, когда гигантский снаряд уносится в бездонную глубину неба. Запуск! В нем сосредоточились: высшая математика, электроника, радиотехника, кибернетика, химия, механика, термодинамика, баллистика... А когда из-за тысяч километров приходит сообщение, что «цель» поражена, люди испытывают чувство гордости. С этого времени они — ракетчики, они овладели науками, техникой и сумеют оградить свое государство от всяких посягательств извне.

«ВОЙНА — СКВЕРНАЯ ШТУКА»

Уже больше суток прошло, как мы гостим в «ракетограде», — так называют свой гарнизон ракетчики. Мы — это фотокорреспондент агентства печати Новости Александр Моклецов и я. Нас кормили сытными завтраками, ужинами и обедами, водили по расчищенным от снега дорожкам поселка, показывали, как проходят занятия в учебных классах и у боевых «настоящих» приборов с десятками разноцветных глазков и экранами, на которых при включении бегают голубые змейки импульсов. Мы даже успели посмотреть концерт художественной самодеятельности, но не увидели, как ни старались, главного, что хотелось увидеть, — самих ракет.

Несколько раз мы задавали друг другу один и тот же вопрос: «Когда же?». А командир подразделения майор Виктор Ездунов упорно не хотел понять нашего нетерпения. Он только распалял его.

Мы сидели в теплой комнате на втором этаже новенького, еще пахнущего краской дома, в котором нас поселили. Майор был нашим гостем.

— Так вот, — просвещал он нас, — единственный расчет способен пустить ракету, которая мигом доставит в любую точку земного шара заряд колоссальной мощности. Стратегическая ракета поднимается на высоту в несколько сотен километров и развивает скорость свыше двадцати тысяч километров в час. Это в десять раз превышает начальную скорость артиллерийского снаряда. Современному бомбардировщику потребуется несколько часов, чтобы доставить бомбу на расстояние, скажем, десять тысяч километров. Ракета сделает это за полчаса. Мощность двигателей многих стратегических ракет превосходит мощность крупнейших электростанций.

— А какие ракеты находятся в вашем ведении? — задал я вопрос, надеясь, что Ездунов, наконец-то, поведет нас на стартовую площадку.

Но он был верен себе:

— Вы помните, в наших газетах сообщалось о запуске мощных баллистических ракет в район Тихого океана. Точки их падения лишь незначительно отклонились от расчетных. Наши устройства — родные сестры тех самых ракет, с той только разницей, что те запускали в 1960 году, а сейчас — год 1965-й.

— Вы были на фронте? — неожиданно спросил майор.

— Были.

— Скверно, небось, приходилось в такую погоду?

— В любую скверно.

— Это точно. Вообще война — скверная штука.

— А вы воевали?

— Нет, молод был. Между прочим, здесь, в гарнизоне, нет ни одного фронтовика — все годами не вышли. Кое-кто, правда, видел войну детскими глазами — и не забудет никогда. Почти у каждого есть в семье погибшие. У меня отец был тяжело ранен. Домой вернулся, но прожил недолго. Скверная штука война.

— Вот и стоим у ракет, чтобы ее не было, — сказал Ездунов и стал прощаться.

БЕСЕДА С ГЛАВНОКОМАНДУЮЩИМ

За несколько дней до отлета из Москвы нас принял Главнокомандующий ракетными войсками стратегического назначения Маршал Советского Союза Николай Иванович Крылов. Слова майора: «В гарнизоне нет ни одного фронтовика» невольно заставили вспомнить об этой встрече.

В гарнизоне нет людей с опытом войны. Но его больше, чем достаточно, у военачальников, у тех, кто был с войной на «ты» и руководил победными сражениями. Таков и маршал Крылов.

Мы говорили о ракетчиках и ракетной технике.

— Вы увидите хороших людей, — сказал маршал, — это уже не простые военные. Около 80 процентов офицеров-ракетчиков — инженеры и техники, специалисты высокого класса. А какова подготовка солдат! Недавно солдат первого года службы, изучив технику, обратился к крупному конструктору ракет со своими предложениями, как улучшить один из агрегатов. И конструктор согласился с его идеей. Завязалась переписка по самым глубоким проблемам развития новой техники. Вот какие пошли у нас солдаты. Уровню занятий в классах и на стартовых площадках могут позавидовать многие академические аудитории.

— А что вы можете сказать о ракетной технике крупнейших зарубежных армий?

— Мы очень внимательно следим за ней. И нам хорошо известно, в каком она состоянии. Считаю, что существующие у кого бы то ни было системы противовоздушной и противоракетной обороны не могут противостоять нашим ракетно-ядерным ударам. И какой бы сильной ни была оборона, наши стратегические ракеты неотвратимо достигнут намеченных целей.

У наших ракет очень совершенные системы управления. Они действуют автоматически, независимо от каких-либо наземных установок. Поэтому практически невозможно воздействовать на траекторию их полета с земли. Неуязвимыми их делают также скорость и высота полета.

Следующий мой вопрос заставил маршала улыбнуться. Я сказал:

— Представьте себе такую ситуацию, что завтра в мире установятся отношения полнейшего взаимопонимания между всеми странами, которые исключат для человечества опасность войны. Можно будет обойтись без ракетных войск. Что станут тогда делать специалисты, стоящие у этой техники?

— Вопрос для военачальника, признаюсь, необычный, — ответил маршал. — Но все же скажу. Именно из ракетных войск Советская страна скорее всего получит высококвалифицированных специалистов народного хозяйства и, в первую очередь, промышленности. Причем, без особой переподготовки: люди, так сказать, сменят военные предприятия на сугубо гражданские.

— А ракеты?

— Им, я думаю, тоже найдется мирная работа — освоение космоса, например. Наши устройства мало чем отличаются от тех, которые выводят на орбиты космические корабли с людьми на борту.

Но все это, конечно, область желаний. Мы, советские военачальники, должны трезво оценивать обстановку и всеми силами крепить оборонную мощь страны, поддерживать на самом высоком уровне постоянную, ежеминутную боевую готовность.

Мы знаем: кнопки пуска наших ракет в надежных руках, которые не угрожают миру на земле, а всегда готовы защитить мир от войны.

Так сказал мне Главнокомандующий самыми грозными войсками Советского государства.

НОКТЮРН ШОПЕНА

В комнате царила музыка. Мы слушали фрагменты из 2-го концерта Рахманинова, Лунную сонату Бетховена. Исполняла Зина — жена старшего лейтенанта Юрия Семухина.

Зазвонил телефон.

— Пойдемте, — сказал нам Юрий. — Командир объявил ночные занятия. Сейчас вы их увидите.

Мы едва поспевали за ним. Шли по снегу. Триста, четыреста метров... И вот большая площадка, на ней несколько солдат. Подошел майор Ездунов.

— По местам! — командует он. — Ракету к бою!

...Она медленно выезжала из своей «квартиры», лежа, все еще «спящая», похожая на длинную цистерну с заостренным концом. Потом ее «разбудили», и она неторопливо начала вставать, утопая вершиной в белесой глубине клубящегося снега. Ветер крутил снег в свете маленького, но яркого прожектора. Несколько минут, и ракета встала вертикально, во весь свой огромный рост. Она была выше деревьев, окружающих площадку.

Звучат команды. О готовности докладывают знакомые нам голоса Коломийцева и Саргсяна. Еще чьи-то голоса.

Несколько минут, но как они напряжены, как быстро все пришло в готовность. И вот уже — команда «отбой!». Занятия кончились. Ракета не спеша ложится, с нее сметают снег, и она уплывает назад, в свою «квартиру», «досыпать», торжественная и уверенная в собственной силе.

После работы — традиционный армейский перекур.

— Ну как? — спрашивают нас.

— Что-то близкое к фантастическим фильмам, — отвечаем.

— Необходимая реальность, — подходит к нам майор Ездунов, — столь обыденная, как этот буран.

Нас догоняет Семухин:

— Зайдемте ко мне.

— Поздно.

— А нокторн? Зина доиграет нокторн...

Александр ТАРАДАНКИН,
специальный корреспондент АПН.

Про наш быт

ДОМА. КВАРТИРЫ. СЕМЬИ.

Мы много строим. Радостно видеть, как быстро вырастают микрорайоны и целые города.

Цифры наших строительных планов реальны. В них предусмотрено, что в 1966—1970 годы на каждого человека мы будем располагать 8—9 квадратными метрами жилой площади, в последующее десятилетие — 12 — 15 квадратными метрами.

Но мало уметь быстро строить, нужно научиться правильно планировать и распределять.

Динамика развития структуры жилого фонда и численного состава семей в Барнауле показывает, что за последние годы наблюдается значительный абсолютный рост количества новых домов. Однако средняя обеспеченность жилой площадью неточно отображает действительное положение вещей.

Все дело в том, что одиночки получают в новых домах квартиры от 18 до 42 квадратных метров. Семьи из двух человек в квартирах с различным соотношением комнат получают от 9 до 21 квадратного метра на человека. Таким образом, принятая структура жилого фонда и характер распределения приводят к тому, что одиночки получают площадь, значительно превышающую нормативную. А большие семьи проживают подчас в стесненных условиях.

Это происходит потому, что перечень типовых проектов домов в Барнауле ограничивается двумя сериями «I-464» и «I-447» с одинаковой планировочной схемой и единым для каждого дома набором квартир: однокомнатных — 26,8 процента, двухкомнатных — 67,2 и трехкомнатных — 6. Кроме того, проектирование жилых массивов производится без заблаговременной подготовки обоснованных научных данных о демографическом составе населения для каждого конкретного случая. А ведь при определении объема жилищного строительства для города на какой-то период перед проектированием нужно четко представлять, какие понадобятся квартиры и типы домов в зависимости от того, кто в них будет жить.

Эти данные должны разрабатывать зональные научно-исследовательские институты по договору с горисполкомами. Для городов Сибири их могут выполнять научные секторы Сибирского зонального научно-исследовательского института экспериментального проектирования. На основании анализа, заказчик при выдаче задания на проектирование, представляет в проектную организацию «структурный паспорт» дома с заполненной таблицей раздела «Демографический состав населения». Проектная организация в соответствии с этим документом разрабатывает объемно-планировочное решение дома, с набором квартир и их площадей. Структурный паспорт, окончательная проверка и заполнение которого производится государственной комиссией при приеме дома в эксплуатацию, безусловно, явится преградой для дилетантского подхода в проектировании, строительстве и заселении домов, а также создаст возможность снизить себестоимость строительства на полтора-два с половиной процента.

При распределении барнаульцам квартир в новых домах одиночки, проживающие в 138 однокомнатных квартирах, должны были получить жилую площадь в количестве 1.650 квадратных метров при норме 12 квадратных метров на человека. Фактически же они получили 2.520 квадратных метров, то есть сверх норм роздано жилой площади на 107 тысяч рублей. А всего таких «излишков» накопилось 10.374 квадратных метра, что является прямым удорожанием стоимости новых домов на 2,1 процента. Ведь на эти деньги можно было бы построить дополнительно четыре восьмидесятиквартирных крупнопанельных дома.

Барнаульские строители приложили немало усилий, чтобы квадратный метр жилья стал дешевле. Если в 1958 году он обходился в 150 рублей, то в 1963 году — 135. Но все их усилия сводятся на нет только из-за удорожания, вызванного неправильным заселением.

Статистики подсчитали, что из общего количества населения в Барнауле проживает 26 процентов одиночек и 22 процента семей из двух человек без детей. Поэтому назрела крайняя необходимость строить в первую очередь для этой группы населения дома гостиничного типа, с организацией в них культурно-бытового и коммунального обслуживания. Это позволит быстрее обеспечить одиночек и малые семьи квартирами, и в то же время снизить себестоимость жилищного строительства на 1—2 процента.

П. МИЩЕНКО,
главный инженер сектора типологии жилых зданий «СибЗНИИЭП».
г. Новосибирск.

ЧАРОДЕЙ КИСТИ

К 100-ЛЕТИЮ СО ДНЯ РОЖДЕНИЯ В. А. СЕРОВА

Хмурым январским утром 1905 года, когда толпы безоружных рабочих шли к Дворцовой площади, у окна Академии художеств стоял невысокий человек. Он слышал выстрелы, видел бегущих в панике людей и преследующих их казаков. Лицо его было бледно, пальцы судорожно сжимали карандаш.

Это был известный всей России художник Валентин Александрович Серов.

Через несколько дней В. А. Серов послал в Академию художеств гневное письмо. Оно было направлено против одного из виновников кровавой трагедии — князя Владимира Александровича, дяди царя, бывшего в то время президентом Академии художеств. В. А. Серов не пошел на сделку с совестью и добровольно сложил с себя звание почетного академика, считая для себя позорным быть членом академии, во главе которой стоял палач. Это письмо явилось актом большого гражданского мужества.

И так всю жизнь: ни разу не поступился он своими этическими критериями оценки жизненных явлений, своими социальными идеалами — ни во имя дружбы (разрыв с Шаляпиным после того, как тот в опере «Борис Годунов» в присутствии царя пел вместе с хористами на коленях), ни ради благополучия (уход из училища живописи в связи с исключением талантливой студентки, признанной политически неблагонадежной). Столь же взыскательным, бескомпромиссным был Серов и в своем творчестве.

Художник не искал далеких от жизни сюжетов. Это был один из тех чародеев кисти, которые умели увидеть и передать в обыкновенном необыкновенное. Будучи еще мальчиком, учеником Репина, Валентин Серов поражал своего учителя тем, что с величайшей неутомимостью переписывал все виденное им из окна мастерской или по дороге в училище, причем, не гнушался старым, заброшенным сарайчиком, полуразвалившимся мостом или крошечной пристройкой к дому.

Первую известность двадцатитрехлетнему Серову принесли два холста, представленные на Московской выставке 1898 года: «Девочка с персиками» и «Девушка, освещенная солнцем». Была в этих произведениях какая-то волнующая непохожесть на картины, казалось, что они сотканы из воздуха и солнца. В то же время содержание их было просто и безыскусственно: девочка, сидящая за столом (портрет В. Мамонтовой), и девушка, отдыхающая под деревом (портрет М. Симанович). Но художник сумел найти удивительную гармонию красок, связывающую человека с окружающей средой. Перед нами не только портрет, а жизнь человека, его мироощущения.

Внутреннее состояние девушки, освещенной солнцем, передано в мягких лирических тонах. Чувствуется, что душевный мир ее чист и светел. Трепетная воздушная листва дерева, прислонившись к которому, она сидит, играет солнечными бликами, и они скользят по ее лицу, рукам, платью. И кажется, что все в этом, до предела насыщенном солнцем мире, звенит, движется, живет.

Серов любил радостный, пронизанный солнцем, колорит.

— Я хочу отрадного и буду писать только отрадное, — воскликнул он однажды.

Но в «гнусной российской действительности» было слишком мало отрадного для художника-гражданина.

Вытоптанные луга, на которых пасутся лошади и овцы; мальчуган-пастушонок, мастеривший что-то из хворостинок; покосившаяся деревенская избушка; тощие копны сжатого хлеба; крестьянки, полощущие белье в пруду; засыпанная снегом дорога, по которой уныло бредет крестьянская семья, провожающая единственного кормильца в солдаты, — обо всем этом художник умел рассказать проникновенно, осязаемо, с подкупающей сердечностью и грустью.

В. А. Серов был признан непревзойденным мастером портрета и создал их великое множество. Среди этой серии известны портреты Левитана, Шаляпина, Ермоловой, Анны Павловой, Мазини, Качалова, Москвина, Горького... Для каждого из них он сумел найти определенные формы выражения, помогающие раскрыть неповторимую индивидуальность человека, его внутреннюю сущность и человеческую значимость.

Художник был настолько знаменитым портретистом, что получал заказы от царя и его приближенных. Работал он над этими образами с присущей ему объективностью, и не удивительно, что многие из них носили разоблачающий характер и были больше похожи на карикатуры. О знаменитом портрете великого князя Павла Александровича сам Серов говорил, что это «гораздо более портрет лошади, чем великого князя».

Последние годы жизни Серов работал особенно одержимо и плодотворно, создавая все новые и новые шедевры. Художник не мог не чувствовать приближение новой эпохи, и поэтому не случайно он обратился к личности Горького. Когда смотришь на серовский портрет Горького, кажется, слышишь глуховатый, окающий басок великого писателя. Перед нами — глашатай правды, человек большого сердца, буревестник революции.

Все огромное художественное наследие Серова стало достоянием народа. Нам бесконечно дорога память о великом художнике, человеке замечательной чистоты и благородства.

С. КОРЕНЬКОВА.

СТРОКИ ИЗ ПИСЕМ

Очень плохо освещаются вагоны пригородных поездов. Темнота такая, что бригадирам поездов трудно продавать билеты, ревизоры не могут контролировать пассажиров. Мы обращались в Алтайское отделение железной дороги, но безуспешно. В вагонах по-прежнему хоть в прятки играй.

В. РОГОНОВ,
общественный ревизор.
Р. п. Белоярск.

* * *

В наш магазин хлеб доставляют шоферы четвертого автохозяйства Андрей Антонович Левченко и Владимир Бобков. Очень хорошие это люди. Они не только добросовестно и аккуратно выполняют свои обязанности, но и помогают продавцам разгружать лотки с хлебом, никогда не позволят, чтобы женщина подняла тяжесть, всегда помогут.

Работники магазина № 26
Л. ЕРЕМИНА, Т. ЛЫКОВА.
г. Барнаул.

* * *

На углу улиц Чудненко и 5-й Западной оборудованы три канализационных колодца. У каждого свой хозяин — трест водоканализации, жилищно-коммунальный отдел ХБК, трест «Стройгаз». Нельзя сказать, чтобы это были заботливые хозяева. Из колодцев летом и зимой текут грязные ручьи. И так уже несколько лет. До каких же пор?

УСТИНОВ, ЧУРЕЕВ. Всего тридцать подписей.

КАК ВАС ОБСЛУЖИВАЮТ

ПОЗДРАВЛЕНИЕ НЕ ОПОЗДАЛО

Дочь моего друга, ученица четвертого класса, поздравила меня с днем рождения. Но поздравление послала на старый адрес. А мы переехали в новую квартиру.

Неизвестно, где бы лежать поздравлению, если бы не работники из 15-го почтового отделения. Сотрудница отдела доставки т. Недожарова уточнила адрес, хотя имела право отправить письмо обратно.

Так обрадовал меня этот случай. Хорошо, когда о тебе заботятся чуткие, отзывчивые люди.

Г. БАРЫШЕВ,
пенсионер.
г. Барнаул.

ПОСЕТИТЕЛЯМ РАДЫ

Хочется с чувством благодарности отметить работу сберкассы № 7514 по улице Новой. Кроме операций прямого назначения, она делает услуги более чем ста пенсионерам, которые получают свою пенсию через сберкассу, хотя далеко не все являются вкладчиками.

А. ЛИТВИНЦЕВА.

ЛОЖКА ДЕГТЯ

Не так давно промышленные предприятия нашего района обслуживал только один трамвайный маршрут — первый. Перегрузка поездов, особенно в часы «пик», была чрезмерной.

Но вот был введен маршрут № 3. Это разрядило обстановку.

Недавно произошло еще одно радостное событие: густонаселенный Северо-Западный район города получил к Новому году подарок — трамвайный маршрут № 5.

И все было бы хорошо, если бы не ложка дегтя. Одновременно с пуском пятого маршрута перестал ходить к заводам третий трамвай. И снова от «Привокзальной» до «Потока» поезда идут перегруженные.

Хотелось бы сказать еще вот о чем. Осенью было сделано новое асфальтовое покрытие по Ленинскому проспекту от выемки до завода «Геофизика». Но почему-то не сделали ни одного пешеходного перехода через трамвайные пути. И так по всему отрезку Ленинского проспекта между улицами Петра Сухова и Северо-Западной.

Тысячи людей идут через Ленинский проспект на заводы и обратно, в клуб, на стадион, в парк. Среди них много детей. Безопасности перехода нужно бы уделить особое внимание. Однако нигде нет знаков перехода, ограничения скорости, запрещения обгона.

И еще вот что омрачает настроение: уже свыше двух месяцев ни правая, ни левая стороны Ленинского проспекта от улицы Северо-Западной до улицы Петра Сухова не освещаются. Хотелось бы спросить у руководителей Барнаульской горэлектросети — почему так?

Г. ХОДОСКО.

Ни парикмахера, ни врача

Село наше, Верхняя Пайва, большое. Живет здесь около двух тысяч жителей. В селе — центральная усадьба совхоза «Пайвинский», сырзавод, сельское профессионально-техническое училище.

Однако быт у нас не налажен так, как бы хотелось. В клубе темно и холодно, на стулья опасно садиться, так они ненадежны.

Нет у нас и парикмахерской. Чтобы подстричься, едем за пятьдесять — шестьдесят километров. Большие неудобства испытываем мы и из-за отсутствия фотографии.

Но самое главное — в Верхней Пайве нет ни одного врача. Для того, чтобы оказать больному медицинскую помощь, нужно вести его в Баево, но транспорта в больнице нет, а дороги разбиты.

Неужели нельзя направить в такое большое село, как наше, фотографа, парикмахера, врача?

А. БОГОРОДСКИЙ.
Баевский район.

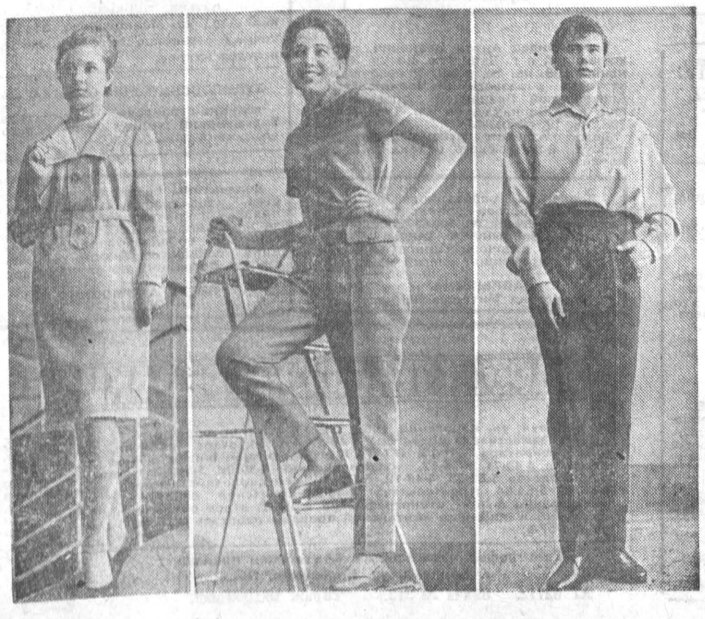

ЧТОБЫ ОДЕЖДА БЫЛА КРАСИВОЙ

Красивая одежда... К ней неравнодушны все. И даже наш брат — мужчины, хотя и не всегда признаются в этом.

Коллектив Дома моделей призван помогать людям одеваться просто, изящно, элегантно. Модельеры с большой настойчивостью стремятся к достижению благородной цели. План прошлого года по моделированию выполнен с некоторым превышением. Но само по себе это перевыполнение еще ни о чем не говорит. Важно, как внедряются модели в производство, насколько они удовлетворяют запросы швейников. Некоторые наши модельеры, как говорится, угодили в точку. Фасоны, предложенные Н. Субботиной, Л. Богатищевой, А. Гольман, были приняты фабриками и пользовались успехом у покупателей. На проходившем в Москве в конце прошлого года методическом совещании четыре алтайских модели отобрали во всесоюзную коллекцию. Но проблема внедрения моделей в производство у нас все еще не решена.

Движение промышленников за выпуск продукции на уровне лучших мировых стандартов требует от нас новых творческих усилий. Они будут тем плодотворнее, чем крепче будет наше содружество со швейными предприятиями, в частности, с фабрикой «Авангард».

В нынешнем году, как и раньше, серьезное внимание Дом моделей уделит пропаганде новых направлений в моде.

На снимках показано несколько последних образцов одежды, сделанных алтайскими модельерами: платье с удлиненным воротником, манжетами и модной планкой; рабочий костюм для дома, элегантная мужская рубашка.

Н. ВЕРХАЛАНЦЕВ,
директор Алтайского Дома моделей.

Фото А. Петрова.

СПОРТ — СПОРТ — СПОРТ — СПОРТ

НА ЛЕДЯНОЙ ДОРОЖКЕ

Второе воскресенье подряд ледяные дорожки стадиона Алтайского моторного завода становятся ареной борьбы конькобежцев. На этот раз розыгрыш личного первенства проводили юные спартаковцы Барнаула.

В состязаниях девушек на дистанциях в 500, 1.000, 1.500 и 3.000 метров вне конкуренции была ученица 27 школы Нина Звягинцева. Набрав в сумме многоборья 256,266 очка, она стала абсолютной чемпионкой среди юных спартаковок. У юношей дважды — в беге на 500 и 1.500 метров — лучший результат показал учащийся 40 школы Саша Корытченко. На три километра он пропустил вперед только Юру Фролова (27 школа), проиграв ему 1,3 секунды. Победителем на пятикилометровой дистанции был спортсмен из химико-технологического техникума Слава Подгайский.

Чемпионами среди конькобежцев младшей группы по сумме троеборья стали ученица 8 школы Галя Иванова и Володя Кузярин (12 школа).

Провели соревнования и взрослые скороходы «Труда». Состязания должны были быть лично-командные, но лишь коллектив «Темпа» выставил полную команду. Пришлось подводить итоги только личных результатов.

Спортсменка «Юности» Валентина Сидорова показала лучшее время в беге на 500, 1.000 и 1.500 метров. Анатолий Авдюничев («Темп») одержал победу в забегах на 500 и 1.500 метров.

Хорошую тренировку провели и выступавшие вне конкурса другие барнаульские конькобежки. Студентка педагогического института Люда Евтушенко была первой в беге на 1.000 и 1.500 метров.

НА СНИМКЕ: на дистанции Л. Евтушенко.

Текст и фото Э. ГОРДОНА.

Победные вести

ОСЛО, 18 января. (Корр. ТАСС М. Косов). Два дня сражались на ледяной дорожке стадиона «Бишлет» «конькобежные гиганты» — сборные Норвегии и СССР. Острейший спор закончился победой нашей команды со счетом 279:265.

В первый день все было неожиданно: хозяева льда выиграли самую короткую дистанцию — 500 метров, где хрупкий лед неожиданно «дал подножку» фавориту спринтеров гостей Б. Гуляеву, а наши скороходы взяли реванш в забегах на 5.000 метров. Все же вели норвежцы — 137:135.

В решающий день матча небо серыми тучами низко нависло над «Бишлетом». Потеплело. Лед стал мягок. Где уж тут показывать рекордные секунды! Неизменными остались только болельщики: как и в первый день, на трибунах негде было яблоку упасть.

Участники матча, захваченные азартом борьбы, развивали на плохом льду поистине максимальную скорость. Ведь исход матча мог решить каждый забег.

...1.500 метров. Время Э. Матусевича — 2 минуты 11,6 секунды так и остается «манящей звездой». Манящей, но недосягаемой. Все советские скороходы отлично проходят третью дистанцию и выигрывают 16 очков.

Но, быть может, на «своей» дистанции — 10 километров — норвежцы сумеют склонить чашу весов в свою пользу? На это надеются и болельщики. Они подбадривают спортсменов почти беспрерывными криками: «Хейя! Хейя!», и норвежцы выигрывают. Но... всего два очка. Наши скороходы на «марафонской дистанции» боролись за каждую долю секунды. И вот — триумф! Как и прошлой зимой, победа. Только в этот раз — уже на норвежском катке.

С РАЗНЫХ МЕРИДИАНОВ

За мир, против реваншизма

«Реваншизму, атомному вооружению—«нет»!», «За политику разоружения, за политику разума и взаимопонимания!», «За успешное построение социализма в ГДР!» — под такими лозунгами в Берлине состоялись массовая демонстрация и митинг, посвященные 46-й годовщине со дня злодейского убийства Карла Либкнехта и Розы Люксембург.

Колонны берлинских трудящихся с транспарантами и красными знаменами прошли по городу к кладбищу во Фридрихсфельде, где похоронены К. Либкнехт и Р. Люксембург. В головной колонне находились член Политбюро ЦК СЕПГ и председатель Совета Министров ГДР В. Штоф, первый секретарь ЦК КПГ М. Рейман, видные деятели Национального фронта демократической Германии, ветераны немецкого рабочего движения.

Состоялся митинг, на котором с речью выступил член Политбюро ЦК СЕПГ и председатель центрального правления Объединения свободных немецких профсоюзов Г. Варнке.

(ТАСС).

Трудящиеся ГДР чтят память К. Либкнехта и Р. Люксембург

***ПОЕЗДКА ПРЕМЬЕРА ЯПОНИИ В США БЕЗУСПЕШНА * ПОЧЕМУ МНОГО САМОУБИЙСТВ СРЕДИ СОЛДАТ БУНДЕСВЕРА * ХОРОШО ЖИВУТ КРЕСТЬЯНЕ-КООПЕРАТОРЫ ЧЕХОСЛОВАКИИ!**

ПРАЗДНИК ВАРШАВЯН

Столица Польской Народной Республики — Варшава отметила двойной юбилей — двадцатилетие освобождения Советской Армией и Войском Польским и 700-летие основания города.

Тысячи варшавян приняли участие в торжественном открытии на Театральной площади памятников основоположнику польского театра драматургу Войцеху Богуславскому и известному польскому композитору Станиславу Монюшко. Эти памятники воздвигнуты на том же месте, где они находились до уничтожения их гитлеровскими захватчиками.

(ТАСС).

ТЕЛЕТАЙПНАЯ ЛЕНТА ТАСС

ПРЕЗИДЕНТ ДЖОНСОН ВНОВЬ ПОДТВЕРДИЛ ПРИВЕРЖЕННОСТЬ СОЕДИНЕННЫХ ШТАТОВ ИДЕЕ СОЗДАНИЯ МНОГОСТОРОННИХ ЯДЕРНЫХ СИЛ НАТО. Выступая на «неофициальной» пресс-конференции в штате Техас, Джонсон сказал, что позиция Соединенных Штатов в этом вопросе «достаточно ясна», и США по-прежнему придерживаются своих предложений. Президент заявил, что он поддерживает «тесный контакт» с правительствами Англии и Западной Германии и что он «сильно надеется» на возможность скорого достижения согласия в вопросе о контроле над ядерным оружием внутри НАТО. После этого, заявил он, США смогут приступить к «плодотворному обсуждению» вопроса о создании многосторонних ядерных сил.

МЕЖДУНАРОДНЫЙ КОМИТЕТ БЫВШИХ УЗНИКОВ ОСВЕНЦИМА РЕШИТЕЛЬНО ОСУДИЛ НАМЕРЕНИЕ БОННСКОГО ПРАВИТЕЛЬСТВА ПРЕКРАТИТЬ СУДЕБНОЕ ПРЕСЛЕДОВАНИЕ НАЦИСТСКИХ ВОЕННЫХ ПРЕСТУПНИКОВ, РАСЦЕНИВ ЭТО НАМЕРЕНИЕ КАК ГРУБОЕ НАРУШЕНИЕ МЕЖДУНАРОДНОГО ПРАВА. В резолюции, которая принята на заседании президиума Освенцимского комитета, содержится просьба к правительствам стран антигитлеровской коалиции воздействовать на правительство ФРГ, чтобы оно отказалось от реабилитации фашистских военных преступников. В резолюции комитета содержится также призыв усилить борьбу против возрождения германского реваншизма, против неофашизма.

В ХАНОЕ СОЗДАНО БЮРО МЕЖДУНАРОДНОЙ КОНФЕРЕНЦИИ СОЛИДАРНОСТИ С НАРОДОМ ВЬЕТНАМА В БОРЬБЕ ПРОТИВ АГРЕССИИ АМЕРИКАНСКОГО империализма, в защиту мира. Бюро создано в соответствии с решением этой конференции, состоявшейся в ноябре 1964 года.

ЧЕТЫРЕ СТУДЕНТА УБИТЫ И НЕСКОЛЬКО ЧЕЛОВЕК РАНЕНО во время антиправительственной демонстрации учащейся молодежи в Далате, сообщает корреспондент агентства Франс Пресс из Сайгона. Студенты были встречены полицией, которая открыла стрельбу в воздух. Однако это не остановило демонстрантов. Пытаясь разогнать демонстрацию, полиция открыла огонь, но уже не в воздух... Сообщается также о волнениях среди правительственных солдат, прибывших с фронта.

ТОВАРНЫЙ ПОЕЗД ПУЩЕН 17 ЯНВАРЯ ПОД ОТКОС В ПРИГОРОДЕ САЙГОНА в результате взрыва мины, установленной южновьетнамскими партизанами. Корреспондент агентства Рейтер отмечает, что в такой близости от Сайгона подобная акция проводится партизанами впервые.

АНГЛИЯ СОСРЕДОТОЧИЛА В ВОДАХ, ОМЫВАЮЩИХ МАЛАЙЗИЮ, ФЛОТ в составе 80 военных кораблей, в том числе три авианосца, подводные лодки, фрегаты, минные тральщики и корабли береговой охраны, сообщила лондонская газета «Санди таймс». Английские вооруженные силы в этом районе достигли сейчас около 50.000 солдат и офицеров, а число бомбардировщиков и истребителей увеличилось до «рекордных размеров».

«ОТКРЫТЫМ ГРАБЕЖОМ» НАЗЫВАЕТ БЕЙРУТСКАЯ ГАЗЕТА «АЛЬМУХАРРИР» АМЕРИКАНСКУЮ «ПОМОЩЬ» РАЗВИВАЮЩИМСЯ СТРАНАМ. Соединенные Штаты, пишет газета, «ассигнуют для стран Среднего Востока от 250 до 300 миллионов долларов. В то же время они выкачивают из этого района в виде прибылей около 880 миллионов долларов ежегодно. Только лишь из арабских стран Соединенные Штаты извлекают ежегодно свыше 600 миллионов чистой прибыли.

ГЛАВНАЯ ЦЕЛЬ ПЕРЕГОВОРОВ С РУКОВОДИТЕЛЯМИ СОЕДИНЕННЫХ ШТАТОВ ПРЕМЬЕР-МИНИСТРА ЯПОНИИ ЭЙСАКУ САТО СОСТОЯЛА В ТОМ, ЧТОБЫ ПОПЫТАТЬСЯ ДОБИТЬСЯ АМЕРИКАНСКОГО ПРИЗНАНИЯ САМОСТОЯТЕЛЬНОЙ И НЕЗАВИСИМОЙ ПОЗИЦИИ В ПРОВЕДЕНИИ ПОЛИТИКИ В АЗИИ. Японские политические круги и печать страны по-разному комментируют и оценивают результаты поездки Сато в США, но почти все они сходятся в одном — премьер-министру не удалось добиться желаемого. Как явствует из совместного коммюнике, американская сторона в общем не согласилась с точкой зрения Японии. Больше того, в Вашингтоне осудили своего азиатского партнера и прямо напомнили ему о его обязательствах, вытекающих из так называемого японо-американского договора безопасности, прочно привязывающего Японию к колеснице американской политики в Азии.

БОЛИВИЙСКОЕ ВОЕННОЕ ПРАВИТЕЛЬСТВО ЗАЯВИЛО, ЧТО ОНО НЕ МОЖЕТ ВЫПОЛНИТЬ ТРЕБОВАНИЯ ГОРНЯКОВ О ПОВЫШЕНИИ ЗАРАБОТНОЙ ПЛАТЫ. Как передает из Ла-Паса корреспондент агентства Рейтер, глава военной хунты генерал Рене Баррьентос Ортуньо сказал делегации горняков: «Рабочие должны приспособиться к существующим условиям жизни».

АГЕНТЫ ФЕДЕРАЛЬНОГО БЮРО РАССЛЕДОВАНИЙ США СНОВА АРЕСТОВАЛИ 16 ЧЕЛОВЕК. Среди них шериф округа Райни и его помощник Прайс, обвиняемые в убийстве в июне прошлого года трех юношей, участников борьбы за освобождение негров.

Как известно, в начале декабря все эти лица были арестованы, однако федеральный судья, прибегнув к юридической казуистике, не только освободил их из-под ареста, но вообще снял с них все обвинения. Под давлением американской общественности министерство юстиции США вновь возбудило судебное дело против этих лиц.

Как указывают американские газеты, все арестованные после некоторых судебных формальностей снова освобождены из-под ареста под залог. Газеты отмечают, что теперь министерство юстиции будет добиваться скорейшего начала судебного разбирательства.

В АФГАНИСТАНЕ ПОЛНОСТЬЮ ЗАВЕРШЕНО СТРОИТЕЛЬСТВО ДЖЕЛАЛАБАДСКОГО КАНАЛА, сооруженного при помощи и техническом содействии Советского Союза.

На стройке рука об руку работало свыше 500 советских специалистов и более 14 тысяч афганцев.

НЕДАЛЕКО ОТ БРАТИСЛАВЫ

ИЗ ОПЫТА ДРУЗЕЙ

Осенью минувшего года мы побывали в селе Зеленеч, что недалеко от Братиславы. Председатель кооператива товарищ Гулик был в поле. Работа вокруг кипела.

— Теперь управимся, — коротко заметил Гулик.

По тому, как говорили кооператоры со своим руководителем, чувствовалось, что люди уважают его. С приходом Августина Гулика дела в хозяйстве пошли на лад. Четыре года он уже здесь. До этого пять лет проработал в МТС экономистом да семь лет в госхозе.

Несколько раз в течение дня, встречаясь с каким-нибудь заинтересовавшим нас фактом, мы спрашивали: «А давно это у вас?». И неизменно в ответ слышали: «Уже четыре года». Значит, сложилась и действует в хозяйстве прочная система. Механизаторы специализируются по культурам — четыре года. Применяются химические добавки в кормовой рацион скота — четыре года. Фонд обеспечения в бюджете кооператива существует те же четыре года.

160 кооператоров живут в одном селе, ведут свое дело на 1.130 гектарах земли. Сейчас у них 20 тракторов, три комбайна, три грузовика.

— Хватает?

— Вполне, — так считают и Гулик, и бригадир Червенка, и механик Тибенский. Техника, по их мнению, должна работать с нагрузкой, а то она начинает «давить на себестоимость».

За последние четыре года в кооперативе выработана не только система хозяйствования, но и определено, при каких урожаях, при каких надоях молока доход будет «достаточным», а при каких придется залезать в «неприкосновенный запас». С этих «достаточных» урожаев стремятся ни в коем случае не съезжать вниз.

В минувшем году сахарная свекла принесла 270 центнеров с гектара. И председатель сразу сделал неутешительный вывод. «К 240 не добавим»...

240 — это тот неприкосновенный запас, который в бюджете называется «фондом обеспечения». В нем накоплено уже 240 тысяч крон.

Достигнутые в кооперативе урожаи кто-то удачно назвал «страховой системой». Они, действительно, обеспечивают высокий уровень жизни, дают возможность маневрировать. Государство определяет основные показатели заготовок на будущий год. Чем выше урожай, тем, следовательно, меньше земли понадобится для выполнения плана. Значит, остальную пашню можно занять под культуры, на которые кооператоры заключат особые договоры с различными заготовительными организациями. Так, в прошлом году было сдано по контрактации несколько вагонов перца, лука.

Августин Гулик сказал нам, что кооператив планирует свои доходы, исходя из высших показателей.

— Земли у нас не так много, — говорит он, — и мы должны взять от нее максимум. И животноводство обязаны вести на уровне высоких урожаев зерновых, а то оно нас просто-напросто съест.

Уровень экономической работы в хозяйстве поднялся, как хороший дом на крепком фундаменте. И за «домом» этим следят. На каждый гектар земли ежегодно вносят по 5 центнеров минеральной подкормки и раз в четыре года — по 300—350 центнеров органических удобрений. Расширяются поливные площади.

Конечно, как и у всех пригородных хозяйств, в Зеленече есть свои плюсы и минусы. Плюсы — рынок рядом. Минусы тоже известные, выражаются они такими цифрами: в кооперативе 160 человек, а в ближайшем городе Трнава работают их 700 односельчан. Верное средство нашел новый председатель для борьбы с «городским магнетизмом», предложив ввести твердую нормированную оплату труда. На каждые 100 заработанных крон выдается бесплатно 5 килограммов зерна и 2,5 литра молока.

Происходит, как видим, доходчивое для понимания кооператоров переплетение личного с общественным. Зерно и молоко в доме — своеобразный барометр участия семьи в делах кооператива. То же достигается и разделением приусадебных участков. Дело в том, что половина их находится у домов, а другая половина — в общих землях; с нее получают по среднему кооперативному урожаю.

В Зеленече каждый кооператор имеет возможность полностью применить свои знания, умение, опыт, обеспечить достаток семье. В этом «секрет» успеха.

Ю. ЕВДОКИМОВ.
(Спец. корр. АПН).

ЯПОНИЯ В ТРУДАХ И ЗАБОТАХ

2. ГАЗЕТЫ И ГАЗЕТЧИКИ

Мы были гостями японских газетчиков. Поэтому вполне естественно, что именно с ними мы проводили больше всего времени и из всего увиденного нами больше всего пришлось на газетные предприятия, радио и телевидение. Так, нам удалось побывать в трех центральных газетах Японии — «Асахи», «Майнити», «Иомиури», в телеграфном агентстве Киодо Цусин, на центральном телевидении Токио «Эн-Эйч-Кэй», в редакциях крупнейших провинциальных газет в городах Киото, Кобе, Фукуока, Саппоро, а с работниками многих других газет, журналов, в том числе еженедельников прогрессивного направления, беседовали за чашкой чая.

С экономической точки зрения пресса рассматривается в Японии, как одна из отраслей частнопредпринимательской индустрии — с акционерными компаниями, в качестве финансовой основы газетных предприятий, с конкуренцией между газетами и вытекающим отсюда стремлением опередить друг друга в тираже, в привлечении рекламодателей и в технических нововведениях. Поступления от розничной продажи газет составляют лишь часть общего дохода и в большинстве случаев не более его половины. До 55 проц. всего дохода газет, как нам сказали, складываются из денежных поступлений от частных фирм, публикующих рекламу. При этом удельный вес рекламных поступлений все больше растет, а это значит, что газетная индустрия все более привязывается коммерческими нитями к другим отраслям капиталистического производства, и существование газет становится все более зависимым от благорасположения рекламодателей.

Всего в Японии выходит свыше 100 ежедневных газет общим разовым тиражом около 40 миллионов экземпляров. На долю органов прогрессивных организаций падает около 5 проц. тиража ежедневной прессы.

«Три кита» японской буржуазной прессы — «Асахи», «Майнити», «Иомиури» — выходят в Токио и имеют филиалы в 3 — 4 провинциальных центрах на юге и севере страны. Тиражи утренних выпусков этих газет составляют 4—5 миллионов экземпляров. Кроме того, выходят вечерние выпуски этих же газет, тираж которых может доходить, как у «Асахи», до 3 млн. экземпляров. Самая крупная из провинциальных газет — «Хоккайдо симбун» — имеет тираж свыше миллиона экземпляров.

Любопытно, что в Японии почта не берет на себя распространение газет, а газетные киоски в жилых кварталах не распространены. Поэтому каждая газета практически сама должна организовать распространение своего тиража, для чего используются подростки, подрабатывающие таким образом на карманные расходы. Но в последнее время все меньше ребят проявляет интерес к этому виду заработка, и у газет не хватает разносчиков. Отсюда усилившаяся конкуренция между газетами в стремлении перехватить друг у друга недостающие мальчишеские руки. Во время нашего пребывания этот вопрос был предметом специального разбирательства со стороны Ассоциации газетных издателей и редакторов.

Нам пришлось побывать в редакциях многих газет. Везде процесс работы налажен более или менее по одному образцу: новость, поступившая от корреспондента или с телетайпа, проходит через руки литературных сотрудников и редакторов и попадает к главному редактору отдела, чей стол в общей редакционной комнате как бы замыкает цикл по данному отделу. Рядом, составленные в прямоугольном или овальном порядке, столы других отделов, образующих вместе общий редакционный организм. За стеной, в комнате совещаний, главный редактор передовиц и комментариев, или, как здесь называется, — «главный писатель передовиц» — в это время обсуждает с комментаторами тематику и содержание передовых статей и комментариев на внутренние и международные темы.

Какие вопросы попали в центр внимания японской прессы во время нашего пребывания? Перечислим некоторые из них. Окончание очередной сессии парламента и попытки правительства составить проект бюджета, предусматривающий меры по смягчению надвигающегося экономического спада 1965 года... Выработка правительством своей позиции на предстоящих в январе 1965 года переговорах в Вашингтоне и в связи с этим предостережение обозревателей против того, чтобы правительство Сато не соглашалось на американский проект «многосторонних ядерных сил» для Юго-Восточной Азии... Съезд социалистической партии Японии, выдвинувший перед партией в качестве одной из основных задач — завоевание свыше трети мест в палате представителей с тем, чтобы не допустить инспирируемой некоторыми кругами отмены 9-й статьи конституции, исключающей войну как орудие японской политики... Актуальность жилищной проблемы — 4,5 миллиона японских семей еще недостаточно обеспечены жильем, три четверти сдаваемых в токийских частных домах квартир являются однокомнатными, размером (по японскому измерению) в «4,5 циновки»... Рождественская распродажа товаров в универмагах... Рекордное за все годы число жертв автодорожных катастроф (36 смертных случаев ежедневно)... Отставка управляющего японским банком... Недостаточная калорийность питания среднего японца — 2.278 калорий на душу населения против 3.000 калорий в Европе... Молодежь и политические партии... Торговые переговоры между Японией и СССР в Москве... Хочется отметить, что в отличие от западной буржуазной печати большинство японских газет более умеренно использует прием сенсации и в то же время значительное место уделяет комментированию так называемых «серьезных проблем».

Техника выпуска японской газеты усложняется тем обстоятельством, что письменный язык основывается не на ограниченном числе букв алфавита, а на нескольких тысячах иероглифов. Отсюда стремление японских газетчиков сократить до минимума число наборных операций. И не удивительно, что в Японии быстро привились такие современные полиграфические операции, как «теленабор», когда монотип в наборном цехе отливает слова по проводному сигналу, идущему от машинописной установки или от телетайпа в редакционной комнате, причем этот сигнал одновременно поступает по проводам и к монотипам провинциальных отделений центральной газеты. Другой способ — «фотофаксимиле» — дает возможность центральным газетам передавать по проводу матрицы полос для печатания провинциального выпуска офсетным способом.

В последнее время начались широкие контакты между советскими и японскими газетчиками, чему одним из свидетельств явилась поездка нашей делегации. Во многих редакциях нас встречали как старых знакомых: ведь в позапрошлом году в СССР по приглашению Союза журналистов побывала большая группа издателей и редакторов японских газет. Многие японские журналисты сопровождали парламентскую и различные другие делегации, побывавшие за последние годы в Советском Союзе. Конечно, нельзя сказать, что одним махом ушли в прошлое предубеждения против Советского Союза, наслаивавшиеся в течение многих лет и даже десятилетий. Во многих вопросах, обращенных к нам, а также в отдельных комментариях, все еще достаточно сильно проявляются эти предубеждения или недостаточное знание и понимание советской политики. Но не это главное, что бросается в глаза. Самое большое впечатление от общения с японскими журналистами различных политических взглядов состоит в том, что большинство из них хочет больше узнать и понять Советский Союз и его политику, считая, что мирное сосуществование государств с различным социальным строем стало настоятельной необходимостью нашего времени. «Мы соседи, — заявил нам главный редактор газеты «Асахи» г-н Судзукава. — Мы от всей души хотим посредством культурного обмена и развития экономических и других связей развивать взаимопонимание между нашими странами». И так в Японии думают далеко не одни только журналисты.

С. БЕГЛОВ,
обозреватель АПН.

Токио — Москва,
декабрь — январь.

Продолжение. Начало см. в «Алтайской правде» за 16 января.

ТЕ ЖЕ НРАВЫ

Прусский король Фридрих II любил похваляться дисциплиной в своей армии, где, по его словам, солдаты боялись собственных офицеров больше, чем противника. Почти двести лет спустя, примерно те же нравы возрождаются в западногерманском воинстве. Газета «Нейе Рур-цейтунг» сообщила в конце декабря, что в 11-й танково-гренадерской дивизии бундесвера установлены сейчас такие порядки:

«Солдат поднимают по тревоге с помощью слезоточивого газа. На полевых учениях солдат нередко заставляют в качестве наказания есть крапиву... Офицеры приказывают подчиненным бить провинившихся солдат, а иногда даже топтать их ногами»...

Боннским властям с немалым трудом удалось потушить недавний скандал, вызванный разоблачительными статьями парламентского уполномоченного по военным вопросам вице-адмирала Хейе об издевательствах над солдатами в бундесвере. Боннский военный министр фон Хассель объявил разоблачения Хейе «преувеличением», организовал травлю вице-адмирала и в конце концов вынудил его уйти с поста уполномоченного бундестага. Теперь появились новые разоблачения, подтверждающие обвинения Хейе!

К сказанному остается добавить лишь данные боннской статистики о самоубийствах в бундесвере: в 1963 году покончили с собой 69 западногерманских солдат, и с января по октябрь 1964 года — 68 солдат. Как утверждает западногерманская газета «Зюддейче цейтунг», 21 процент самоубийств в армии вызван «страхом перед наказанием».

Министр фон Хассель может вполне считать себя духовным наследником короля Фридриха...

(Журнал «Новое время»).

К СВЕДЕНИЮ РУКОВОДИТЕЛЕЙ КОЛХОЗОВ И СОВХОЗОВ!

ГДЕ КУПИТЬ ПЛЕМЕННЫХ ЖИВОТНЫХ

Для улучшения породности и продуктивности животных в совхозах и колхозах края

АЛТАЙСКАЯ ЗАГОТПЛЕМЖИВКОНТОРА заготавливает и завозит из других областей, краев и республик ПЛЕМЕННЫХ ЖИВОТНЫХ:

свиней крупной белой, беркширской, ландрасов и алтайской черно-пестрой пород;

крупный рогатый скот симментальской, красной степной, черно-пестрой, герефордской, абердино-ангусской и казахской белоголовой пород;

овец алтайской тонкорунной, ромни-марш пород и горно-алтайской породной группы;

лошадей тяжеловозов и рысаков.

Ждем заявки от совхозов и колхозов.

Алтайская краевая заготплемживконтора (г. Барнаул, ул. Анатолия, 178, телефоны №№ 4-40-96, 4-41-53, счет в горуправлении краевой конторы Госбанка) обслуживает Каменский, Павловский, Ребрихинский, Сорокинский, Тальменский, Топчихинский, Тюменцевский районы.

Бийская межрайонная заготплемживконтора (г. Бийск, ул. Кольцовская, 2, телефон Бийск—Заречье № 4, счет в Бийском отделении Госбанка) обслуживает Алтайский, Бийский, Кытмановский, Смоленский, Целинный, Троицкий районы и Горно-Алтайскую автономную область.

Рубцовская межрайонная заготплемживконтора (г. Рубцовск, ул. Кирова, 60, телефон 2-63, счет в Рубцовском отделении Госбанка) обслуживает Алейский, Краснощековский, Локтевский, Поспелихинский, Рубцовский, Усть-Калманский, Шипуновский районы.

Славгородская межрайонная заготплемживконтора (г. Славгород, ул. 4-я Западная, 34, телефон 0-27, два звонка, счет в Славгородском отделении Госбанка) обслуживает Благовещенский, Завьяловский, Ключевской, Мамонтовский, Михайловский, Родинский, Славгородский, Кулундинский, Хабарский районы.

Расчеты за приобретаемых животных по требованию заготплемживконторы совхозы и колхозы выставляют аккредитив без акцепта против акта-счета.

Алтайская краевая заготплемживконтора.

ПРОДОЛЖАЕТСЯ ПОДПИСКА НА «ЛИТЕРАТУРНУЮ ГАЗЕТУ»

Подписка принимается отделениями и узлами связи, агентствами и киосками «Союзпечати».

Подписная цена на год — 6 руб. 24 коп.

Крайсоюзпечать.

ПРИГЛАШАЮТ НА РАБОТУ:

ТИПОГРАФИЯ ИЗДАТЕЛЬСТВА «АЛТАЙСКОЙ ПРАВДЫ» — электрика.
Обращаться: г. Барнаул, ул. Короленко, 105, в отдел кадров.

ДВОРНИКОВ И РАБОЧИХ
Обращаться: проспект Ленина, 25.

БЕЛОЯРСКИЙ МАЧТОПРОПИТОЧНЫЙ ЗАВОД —
механика, мастеров деревообделочного цеха, **начальника** производства, **слесаря-котельщика** 5-го разряда, **электрослесарей, кочегаров, разнорабочих.**
Обращаться: г. Новоалтайск, рабочий поселок Белоярск, в отдел кадров.

БАРНАУЛЬСКОЕ АВТОБУСНОЕ ХОЗЯЙСТВО № 2 — шоферов 1 и 2 классов, **шоферов** 3 класса с переподготовкой на шофера 2 класса, **слесарей, токарей, электриков, рабочих** по гаражу.
Обращаться: г. Барнаул, 9-й Заводской проезд, 21. Проезд автобусом № 1 до остановки «Комбинат химических волокон».

УПРАВЛЕНИЕ ТРАМВАЯ — водителей и кондукторов.
Обращаться: ул. Анатолия, 304.

Чернобривец Антон Иванович, проживающий в г. Барнауле, по ул. Чудненко, 108, кв. 19, комн. 5, возбуждает дело о разводе с **Чернобривец** Александрой Ивановной, проживающей в г. Барнауле, по ул. Чудненко, 108, кв. 19, комн. 4.

Дело подлежит рассмотрению в нарсуде Октябрьского района г. Барнаула.

Коллектив работников Барнаульского торгово-кулинарного училища выражает глубокое соболезнование Сапрыкиной Таисье Тимофеевне и дочери Тамаре по поводу безвременной смерти мужа и отца

САПРЫКИНА
Григория Митрофановича.

ПРИГЛАШАЮТ НА РАБОТУ:

БАРНАУЛЬСКИЙ МЕХАНИЧЕСКИЙ ЗАВОД ТРЕСТА «СИБСОВХОЗМОНТАЖ» —
токарей, фрезеровщиков, шлифовщиков, строгальщиков, слесарей по ремонту оборудования, **главного механика** завода, **инженеров** по холодной обработке металла.
Обращаться: г. Барнаул, Восточный пос., ул. Маяковского, 35, конечная остановка автобуса № 16, в отдел кадров.

ЗУДИЛОВСКИЙ ДОМ ОТДЫХА —
техника-строителя. Обращаться: Тальменский район, село Зудилово, дом отдыха.

Коллективы редакции, издательства, типографии «Алтайская правда» и краевое отделение Союза журналистов СССР выражают глубокое соболезнование художнику редакции **Урюпину Александру Петровичу** по случаю смерти его отца

ПЕТРА АКИМОВИЧА УРЮПИНА.

АДРЕС И ТЕЛЕФОНЫ РЕДАКЦИИ

Барнаул, ул. Короленко, 105. ТЕЛЕФОНЫ: справки 4-47-54, редактор 4-49-56, заместители редактора 4-48-37, 4-43-54, ответ. секретарь 5-52.34, зам. ответ. секретаря 5-51-13. ОТДЕЛЫ: партийной жизни 5-54-64, писем трудящихся 4-48-71, 5-54-12, идеологический 5-50-92, 5-50.82, промышленного производства 5-52-63, 4-46-12, 5-53-11, сельскохозяйственного производства 4-46-73, 5-54-64, строительства 4-49-54, советской работы 5-51-73, 4-46-12, информации 4-46-92, стенографистка 4.45-62, отдел объявлений 5-53-62. Общественная приемная «Алтайской правды» работает с 10 до 14 часов. Телефон: 5-57-62.

Типография издательства «Алтайская правда», г. Барнаул, ул. Короленко, 105.

АГ 02712. Заказ № 312. Тираж 160.000 экз.

ПРОГРАММЫ адреса реклама

Кино

«РОССИЯ». «Председатель». (1 и 2 серии). В 9, 10, 11-45, 12-45, 2-30, 3-30, 5-15, 6-15, 8, 9, 10-30.

«РОДИНА». «Мне двадцать лет». В 10, 11, 1-10, 2-10, 4-20, 5-20, 7-30, 8-30, 10-30.

«ОКТЯБРЬ». «Председатель» (1 и 2 серии). В 9, 12, 3, 6, 9, ч. вечера.

«ПЕРВОМАЙСКИЙ». «Мне двадцать лет» (1 и 2 серии). В 11, 11-35, 2-10, 2-45, 5-20, 8-30. **«Государственный преступник».** В 5-50, 7-40, 9-30.

«ЧАЙКА». «Председатель» (1 и 2 серии). В 12, 3, 6, 9 ч. вечера.

«АЛТАЙ». «Горные мстители» (1 и 2 серии). В 3, 6, 9.

КЛУБ ЗАПАДНОГО ПОСЕЛКА. «Горные мстители». В 12, 3, 6, 9.

КЛУБ МЕЛАНЖЕВОГО КОМБИНАТА. «Большая руда». В 1, 3, 5. **«Живет такой парень».** В 7, 9.

КЛУБ ТРЕСТА «СТРОЙГАЗ». «Господин 420». В 4, 6-30, 9.

В эфире

8.20 — По страницам краевых газет. **8.38** — «Пионерская зорька» (трансляция Москвы). **9.00** — По страницам газет «Правда» и «Известия» (трансляция Москвы). **9.15** — Рассказ о молодом гитаристе Н. Громине. **17.00** — «В Кузбасском экономическом». Радиожурнал Кемеровского и Алтайского радио (трансляция Новосибирска). **17.30** — Объявления (по горсети). **17.45** — Трансляция Новосибирска. **19.00** — Последние известия. **19.15** — Концерт пианиста Л. Оборина. **19.30** — Передача из цикла: «Внимание быту трудящихся!». **19.45** — «На клубной сцене». Концерт участников художественной самодеятельности. **20.00** — «Юность Алтая» — программа краевого радио для молодежи.

Телевидение

18.00 — Документальные фильмы. **19.20** — Телевизионные известия. **19.35** — «Ильич в Лондоне». Документальный фильм. **19.45** — Научно-популярный фильм «В горных лесах». **20.05** — «Художник-реалист Серов». **20.25** — «Оберегайте детей от гриппа». Научно-популярный фильм для родителей. **20.35** — Киноповесть «Порожний рейс». **22.05** — Эстрадное обозрение «Из Саратова мы».

Концерты

В театре музыкальной комедии — концерт ансамбля песни и пляски Советской Армии Сибирского военного округа. В программе: песни советских композиторов, народные и солдатские песни и пляски, произведения классиков, юмор и сатира. Начало в 20 час.

Лекции

В клубе меланжевого комбината в 18 часов 30 минут — лекция о международном положении. Демонстрируется кинофильм. Вход свободный.

Спорт

На стадионе «Труд» — розыгрыш первенства края по хоккею с шайбой. Встречаются барнаульские команды детской спортивной школы и «Химик». Начало в 19 час.

* * *

На стадионе «Динамо» — розыгрыш первенства по хоккею с мячом среди сборных команд районов края. Начало в 10 час.

Погода

Сегодня днем ожидается облачная, с прояснениями погода, местами небольшой снег, ветер юго-западный, 4—9 метров в секунду, температура 5—10 градусов мороза. В последующие два дня — без существенных изменений.

Зам. редактора
В. ЧИЛИКИН.