ВЕЛИКОМУ ОКТЯБРЮ — НАШИ ТРУДОВЫЕ ПОДАРКИ

В сельском крайкоме КПСС, крайисполкоме и крайсовпрофе

ОБ ИТОГАХ СОЦИАЛИСТИЧЕСКОГО СОРЕВНОВАНИЯ НА УБОРКЕ УРОЖАЯ И СДАЧЕ ГОСУДАРСТВУ ЗЕРНА И САХАРНОЙ СВЕКЛЫ

Рассмотрев итоги соревнования на уборке урожая и сдаче государству зерна и сахарной свеклы, по состоянию на 20 октября 1964 года, бюро крайкома КПСС, крайисполком и крайсовпроф ПРИСУДИЛИ ПЕРЕХОДЯЩИЕ КРАСНЫЕ ЗНАМЕНА КРАЙКОМА КПСС, КРАЙИСПОЛКОМА И КРАЙСОВПРОФА ЗА ЛУЧШИЕ ПОКАЗАТЕЛИ В СОЦИАЛИСТИЧЕСКОМ СОРЕВНОВАНИИ:

НА УБОРКЕ И СДАЧЕ ГОСУДАРСТВУ САХАРНОЙ СВЕКЛЫ:

ТОПЧИХИНСКОМУ ПРОИЗВОДСТВЕННОМУ УПРАВЛЕНИЮ (секретарь парткома т. Подорванов С. М., начальник управления т. Ворожбитов В. В., председатель райисполкома т. Набок Г. Н., председатель профкома т. Жмыхов А. И., секретарь комитета ВЛКСМ т. Золотарев М. Н.).

Колхозы и совхозы управления первыми в крае выполнили план сдачи сахарной свеклы государству. На заготовительные пункты отправлено 95,5 тысячи тонн корней, план выполнен на 154 процента. Уборка свеклы закончена своевременно. В среднем по управлению получено по 151 центнеру свеклы с гектара.

Намного перевыполнили план сдачи сахарной свеклы государству совхозы «Кубанка», «Чистюньский», им. Ленина, колхоз «Правда» и другие.

Хозяйства управления 27 сентября выполнили план продажи хлеба государству, сдано 10 миллионов 170 тысяч пудов зерна.

НА УБОРКЕ ЗЕРНОВЫХ:

МИХАЙЛОВСКОМУ РАЙОННОМУ ОБЪЕДИНЕНИЮ «СЕЛЬХОЗТЕХНИКА» (управляющий объединением т. Сучков Н. А., секретарь парторганизации т. Афорин И. Л., главный инженер т. Усольцев И. Ф., председатель рабочего комитета профсоюза т. Кучеров А. С.).

Объединение обеспечило в колхозах бесперебойную работу тракторов, комбайнов и других уборочных машин. План по техническому обслуживанию на хлебоуборке выполнен на 147 процентов, план по перевозкам грузов — на 114 процентов. В колхозах, обслуживаемых объединением, среднедневная выработка на 15-сильный трактор составила 4,75 гектара мягкой пахоты, на зерновой комбайн — 12,7 гектара. План механизации животноводческих ферм выполнен на 109 процентов.

ПРИСВОИТЬ ЗВАНИЕ «ХОЗЯЙСТВО ВЫСОКОЙ КУЛЬТУРЫ ЗЕМЛЕДЕЛИЯ»:

КОЛХОЗУ «РОДИНА» ШИПУНОВСКОГО ПРОИЗВОДСТВЕННОГО УПРАВЛЕНИЯ (председатель колхоза т. Гринько Ф. М., секретарь партийной организации т. Красноперов А. П., главный агроном т. Бабарыкин Н. И., главный инженер т. Гринько А. Ф.), получившему урожай зерновых культур по 16,2 центнера с гектара на площади 11.112 гектаров.

Пшеницы Саратовская 29 собрано по 17 центнеров с гектара на площади 1.400 гектаров, Альбидум 3700 — по 18,5 центнера на площади 3.000 гектаров и Харьковская 46 — по 24 центнера. В бригаде № 2 (бригадир т. Серпокрылов А. П.) получен урожай зерновых по 17,8 центнера с гектара на площади 1.823 гектара, в том числе пшеницы Альбидум 3700 по 19 центнеров на площади 1.498 гектаров, а на поле в 510 гектаров — по 23,3 центнера. Колхоз выполнил план продажи хлеба государству на 136,4 процента, дал стране 116 тысяч центнеров зерна. План продажи государству сахарной свеклы выполнен на 138,3 процента, молока — на 119 процентов, шерсти — на 114,6 процента. Полностью засыпаны сортовые семена, заскирдована солома, поднята зябь.

КОЛХОЗУ «СТРАНА СОВЕТОВ» РУБЦОВСКОГО ПРОИЗВОДСТВЕННОГО УПРАВЛЕНИЯ (председатель колхоза т. Буханько Н. Н., секретарь партийной организации т. Мельников П. В., главный агроном т. Малашенко В. Я., главный инженер т. Теплов В. Т.), получившему урожай зерновых культур по 15 центнеров с гектара со всей площади посева, в том числе овса — по 21 центнеру, ячменя — по 21,7 центнера, гороха — по 17,8 центнера.

Колхоз перевыполнил план продажи хлеба государству, засыпав в закрома Родины 74.668 центнеров зерна, полностью обеспечил себя семенами под урожай будущего года. 10 октября завершил вспашку зяби и скирдование соломы.

ПОЧЕТНЫМИ ГРАМОТАМИ КРАЙКОМА КПСС, КРАЙИСПОЛКОМА И КРАЙСОВПРОФА НАГРАЖДЕНЫ ТОПЧИХИНСКОЕ УПРАВЛЕНИЕ, МИХАЙЛОВСКОЕ ОБЪЕДИНЕНИЕ «СЕЛЬХОЗТЕХНИКА», КОЛХОЗЫ «СТРАНА СОВЕТОВ» РУБЦОВСКОГО УПРАВЛЕНИЯ И «РОДИНА» ШИПУНОВСКОГО УПРАВЛЕНИЯ.

СЛАВА КОЛЛЕКТИВАМ И УДАРНИКАМ КОММУНИСТИЧЕСКОГО ТРУДА, ПЕРЕДОВИКАМ И НОВАТОРАМ ПРОИЗВОДСТВА! (ИЗ ПРИЗЫВОВ ЦК КПСС)

ПРОЛЕТАРИИ ВСЕХ СТРАН, СОЕДИНЯЙТЕСЬ!

АЛТАЙСКАЯ ПРАВДА

Орган Алтайских промышленного и сельского крайкомов КПСС, промышленного и сельского краевых Советов депутатов трудящихся.

Год издания 48-й.

Сегодня ВТОРНИК 27 ОКТЯБРЯ 1964 года № 254 (13004).

Цена 2 коп.

ВЫПУСК ГОРОДСКОЙ

СЛУЖБЕ БЫТА — ВЫСОКУЮ КУЛЬТУРУ

Каждому человеку ежедневно, ежечасно приходится обращаться в самые различные культурно-бытовые учреждения. Никто не обходится без услуг магазинов, обувных мастерских, ателье, автобусов, трамваев, библиотек, кинотеатров. Трудно перечислить все те области службы быта, с которыми мы сталкиваемся. Без них просто немыслима жизнь.

В обширной сфере обслуживания заняты тысячи тружеников различных профессий, отдающих людям свое мастерство, опыт, знания. Партия и правительство высоко ценят их труд. По решению июльской сессии Верховного Совета СССР работники торговли, общественного питания, жилищно-коммунального хозяйства, бытовых предприятий переведены на новые условия оплаты труда. Заработная плата в этих отраслях возрастет в среднем на 15—25 процентов. Повышение материальной заинтересованности послужит стимулом дальнейшего совершенствования бытового обслуживания.

И служба быта уже совершенствуется. Вот что пишет в редакцию В. Чернухин: «Обычными стали в квартире горячая вода, паровое отопление, телевизор. Но когда приходит к вам домой известный в городе мастер-закройщик и предлагает сделать не только новые вещи, но и реставрировать старые — это, честное слово, приятно». Автор письма сообщает, что так обслуживает население бригада коммунистического труда закройщика бийской фабрики «1-е Мая» Ивана Кузьмича Бочилло. Его инициатива поддержана другими мастерами.

Довольны своим промбыткомбинатом жители Усть-Калманского района. Его мастера регулярно выезжают в самые отдаленные села, принимают там заказы, а потом привозят готовые вещи. Новые формы обслуживания применяет коллектив Целинного райпромбыткомбината. В его адрес поступает много благодарностей за внимательное отношение к нуждам рабочих совхозов.

С большим одобрением отзывались нынче хлеборобы о передвижных автопоездах, курсировавших по полям края. Их было больше, чем в прошлом году. Не теряя много времени, механизаторы могли купить все необходимое, отремонтировать одежду, часы, обувь, побриться, постричься.

Меняются не только содержание, стиль работы предприятий быта, но и внешний их вид. Особенно это заметно в торговле. Появилось много магазинов, оборудованных со вкусом, по современным требованиям.

Сделаны, однако, лишь первые шаги на пути к налаживанию образцового быта. У нас все еще недостаточен объем услуг, оказываемых населению, оставляет желать лучшего культура обслуживания. Эти и другие недостатки имеют прямое касательство к бюджету свободного времени рабочих, служащих, колхозников. Многие предприятия и учреждения, призванные облегчить быт, наоборот, усложняют его, заставляют из-за мелочей терять много времени.

Надо беречь время трудящихся, надо, чтобы они не тратили его на ожидание в очередях. Чтобы экономить время для учебы, спорта, чтения, культурных развлечений, создавать у людей хорошее настроение, требуются четкая организация труда, отличное знание спроса и предусмотрительность, а точнее — предупредительность. Да, надо угадывать желания, потребности человека и идти им навстречу, как это сделали мастера из бригады бийского закройщика Ивана Кузьмича Бочилло. К сожалению, подобные примеры еще редки. И люди не ждут, когда к ним постучат, а сами идут, рассчитывая на быстрое обслуживание, чуткое отношение. Но как часто их встречает холодный, равнодушный, а порой и грубый прием.

Душевность, внимательность — важное, но не единственное требование к работникам сферы обслуживания. Уже сам характер деятельности предприятий службы быта таков, что не терпит шаблона, консерватизма. Нужны гибкость, оперативность, нужно учитывать колебания моды и интересы людей, словом, действовать творчески. Нельзя ждать по каждому поводу указания, инструкции. Неразворотливость нетерпима вообще, во всяком деле, а в бытовом обслуживании — тем более. В Барнауле и Рубцовске есть пошивочные мастерские и ателье, не выполняющие производственных планов, и в то же время в них очень плохо организован моментальный ремонт одежды. А это один из больших резервов.

Далеко не исчерпали возможностей улучшения обслуживания населения торговые организации и предприятия общественного питания. В магазинах еще нередко создаются очереди, продавцы зачастую грубы. В столовых, кафе на обед порой уходит много времени, пища бывает невкусной, однообразной. Быстрота, высокая культура — вот что должно отличать деятельность огромнейшей сети предприятий торговли и общественного питания.

Высокие требования предъявляются к работникам, жилищно-коммунального хозяйства и транспорта. От них во многом зависит хорошее настроение людей.

Советам, их исполнительным комитетам, партийным организациям следует широко развернуть воспитательную работу в коллективах службы быта. Здесь трудятся сотни старательных мастеров. Важно всячески поощрять их, ставить в пример и решительно воздействовать на нерадивых, недобросовестных.

От того, как в городе, селе организовано бытовое обслуживание, зависит в немалой степени благополучие каждой семьи, каждого человека. В конечном счете, от того, как налажен быт, зависит производительность труда людей. Пусть же сознание большой общественной значимости воодушевляет тружеников быта на успешное выполнение своих обязанностей перед народом.

СВЕРХ ПРОГРАММЫ

Машиностроительные предприятия Алтая уже целую неделю выпускают запасные части к тракторам и сельскохозяйственным машинам по ноябрьскому графику. По сравнению с десятью месяцами прошлого года сельским механизаторам Сибири, Казахстана, Урала и Поволжья отгружено нынче уже на шесть миллионов рублей больше генераторов, масляных насосов, звеньев гусениц и другого оборудования. К празднику Великого Октября машиностроители края дадут хлеборобам страны сверхплановых запасных частей почти на два миллиона рублей.

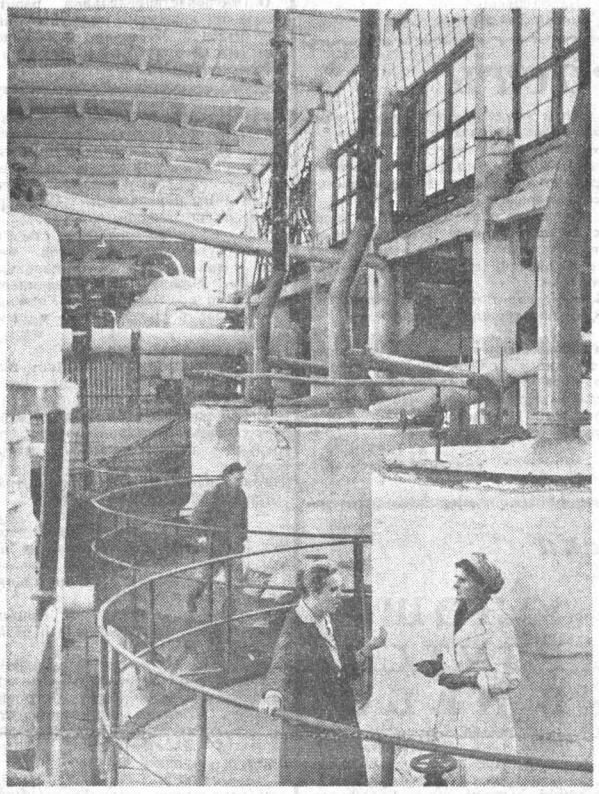

Черемновский сахарный завод ведет переработку урожая сахарной свеклы.

НА СНИМКЕ: начальник передовой смены сокоочистительного цеха Эвелина Борисовна Боровская (слева) и бригадир, ударник коммунистического труда Наталья Дмитриевна Бурцева подводят итоги рабочего дня.

Фото А. Щепеткина.

ЛУЧШАЯ СМЕНА

Железнодорожники станций Кулунда выполнили план по повыш производительности труда за девять месяцев на 104,8 процента.

Лучшие результаты в эти дни у комсомольско-молодежной смены ционного диспетчера коммуниста Бориса Ильича Шикаленко. Комсо цы не допускают простоя вагонов, добиваются экономии материал вагоно-часов. Коллектив борется за звание смены коммунистиче труда.

Е. ГРИЦАЕНК
секретарь парторганизации станции Кулун

ОБЯЗАТЕЛЬСТВА ВЫПОЛНЕН

Работницы швейной фабрики «Авангард» брали обязатель выполнить план десяти месяцев к 20 октября, выпустить сверх новой продукции на 84 тысячи рублей, сэкономить восемь т метров тканей, освоить 250 новых моделей одежды.

С обязательством справились досрочно. План десяти месяцев полнен на неделю раньше обещанного, а бригады швей П. Ива и Л. Черепановой выполнили обязательства еще раньше.

Первое место в соревновании удерживает бригада коммунис ского труда Ивановой Полины Петровны. Сейчас она шьет школьников и детей ясельного возраста хлопчатобумажные п и ежедневно сдает по 320—330 штук вместо 305 по норме.

В. КВАШНИЧ
рабо

г. Барнаул.

ЗВЕЗДОЧКИ КОМБАЙНЕР АКИШЕВА

В Повалихинском совхозе в период уборки звездочками отмечались те зерновые комбайны, на которых механизаторы добивались высокой выработки. Потом звездочки появились на картофельных комбайнах. По условиям соревнования они заносятся за каждые собранные 1.000 центнеров картофеля.

Первая звездочка появилась у картофелевода Токаревского отделения Александра Ивановича Акишева. Их у него семь.

По 185 центнеров картофеля с гектара собрали Александр Иванович Акишев и его товарищи по звену — механизатор Андрей Ефимович Белов, подсобные ботницы студентки Барнаульс педагогического института Л Журавлева, Галина Пяткова, Никитина, Анточина Ковален Зоя Костенко. Не допускали стоя агрегата Николай Катко Вадим Лаптев, они на трактор тележками беспрерывно отво картофель к месту сортировк

Звено собрало 10.200 центн картофеля. Качество уборки безупречное. 3.000 центнеров тофеля засыпано на семена.

А. ГОЛУБ
Тальменское управление.

ПЕРЕДОВЫ ФЕРМЫ

Один за другим коллек животноводческих ферм Це ного управления рапортую досрочном выполнении годо плана производства и сдачи сударству молока.

Первыми завершили выпо ние своих социалистических зательств животноводы К ковской молочнотоварной ф совхоза «Антипинский». Они ли на сырзавод более 7.000 неров молока.

Вслед за антипинцами р товал коллектив Мартово фермы совхоза «Восточный».

Животноводы передовых делом отвечают на Призывы КПСС к 47-й годовщине Ве го Октября.

С. СЕМЕН

ДВА ПЛАНА

Хороший урожай сахарной свеклы вырастили в нынешнем году свекловоды совхоза «Беловский» Троицкого управления. Завершив уборку, они отгрузили с плантаций на приемные пункты Бийского сахарного завода 80 тысяч центнеров корней, выполнив два годовых плана.

— Замечательному успеху наших свекловодов, — говорит главный агроном совхоза Андрей Емельянович Бородин, — способствовали большая организаторская работа с людьми, применение новой технологии, высокая агротехническая культура на плантациях.

Еще в начале года на всех семи фермах были созданы механизированные отряды. На первой ферме, например, отряд возглавил опытный механизатор Роман Визнер, на второй — Владимир Кремер. На других фермах за это дело горячо взялись механизаторы Александр Калягин, Леонид Долгих, Виктор Бабин, Николай Уралов и Петр Кистанов.

За каждым отрядом были закреплены земельные участки, тракторы, свеклоуборочные комбайны, почвообрабатывающие машины, тракторные тележки, свеклопогрузчики и другой инвентарь. Внутри отрядов образовали звенья. Везде развернулось боевое соревнование за выращивание высокого урожая.

Сразу же после сева беловские свекловоды организовали образцовый уход за свекловичными плантациями. Они проводили боронование легкими боронами до всходов и по всходам, перекрестное рыхление междурядий, подкормку растений. За 10—12 дней закончили механизированную букетировку, прорывку и проверку букетов. Еще с большей энергией трудились беловцы в горячие дни страды. 15 свеклоуборочных комбайнов работали на плантациях. Уборка велась по новой технологии, поточно-перевалочным способом. Ручная доочистка корней производилась в тот же день. Свекла сразу отгружалась на приемные пункты.

Большой вклад в замечательную победу здесь внесли все механизированные отряды. Однако, как и в прошлом году, первенство в соревновании занял отряд Романа Александровича Визнера. С каждого из 135 гектаров он собрал по 165 центнеров сахарной свеклы и отгрузил на приемные пункты 22 тысячи центнеров корней. Себестоимость центнера свеклы у него составила один рубль 40 копеек вместо двух рублей 60 копеек по плану.

С. ФАТНЕВ.
(Наш соб. корр.).

Троицкое управление.

ФИНИШ НЕФТИ И ГАЗА — ХИМИЯ

МОСКВА, 26 октября. (Корр. ТАСС). Началось строительство двух трубопроводов: одного «черного золота» Шаим—Тюмень в Сибири и другого «голубого огня» Котур-Тепе — Челекенский сажевый завод в Туркмении. Они дадут химическим предприятиям дешевое сырье.

Вот что сообщили корреспонденту ТАСС об этих магистралях в Государственном производственном комитете по газовой промышленности.

— Одно из важнейших химических предприятий Туркмении Челекенский завод сажи. Его продукция используется в шинной промышленности. Технология завода предусматривает получение сажи из наиболее экономичного сырья — попутного и нефтяного газа. С этой целью и ведется сооружение газопровода, который берет начало на нефтяном месторождении Котур-Тепе. Длина магистрали — 55 километров. Она пройдет по территории, где когда-то было дно Каспийского моря. Район строительства находится в засушливой местности. Климат здесь резко континентальный. Часто дуют сильные восточные ветры. Нередко бывают песчаные бури.

Пуск в эксплуатацию нового трубопровода имеет важное экономическое значение. Он поможет сохранить ценный попутный газ, который обычно выбрасывался в атмосферу. Со временем подача газа по этой магистрали будет непрерывно увеличиваться.

В не менее трудных условиях ведется прокладка нефтепровода Шаим—Тюмень. Трасса проходит по территории Западно-Сибирской низменности. В этих местах температура зимой доходит до минус 55 градусов. На пути строителей встретятся многочисленные болота, 16 речных преград, автомобильные дороги.

Длина нефтепровода — 436 километров. Она принесет «черное золото» на Омский нефтеперерабатывающий завод, где будут получать ценные химические продукты.

ВСТРЕЧА ПРЕДСТАВИТЕЛЕЙ КПСС И ПОРП

На днях в районе Беловежской пущи состоялась встреча представителей Коммунистической партии Советского Союза и Польской объединенной рабочей партии. Во встрече участвовали со стороны КПСС: Первый секретарь ЦК КПСС т. Л. И. Брежнев, член Президиума ЦК КПСС, Председатель Совета Министров СССР т. А. Н. Косыгин, секретарь ЦК КПСС т. Ю. В. Андропов.

Со стороны ПОРП: первый секретарь ЦК ПОРП т. Владислав Гомулка, член Политбюро ЦК ПОРП, председатель Совета Министров ПНР т. Юзеф Циранкевич, член Политбюро, секретарь ЦК ПОРП т. Зенон Клишко.

Во время встречи, проходившей в обстановке дружбы, сердечности и полного единства взглядов, были обсуждены вопросы дальнейшего развития отношений между КПСС и ПОРП, а также развития всестороннего сотрудничества между Советским Союзом и Польской Народной Республикой.

ЭДУАРДО ФРЕЙ — ПРЕЗИДЕНТ ЧИЛИ

ГАВАНА, 26 октября. (ТАСС). Национальный конгресс Чили официально объявил об избрании Эдуардо Фрея президентом республики на период 1964—1970 гг., передает из Сантьяго (Чили) корреспондент агентства Пренса Латина. Фрей вступит в свою должность 3 ноября.

Президентские выборы в Чили состоялись 4 сентября.

Последние известия

РЕШЕНИЕ ПОСТОЯННОГО СЕКРЕТАРИАТА ОРГАНИЗАЦИИ АФРО-АЗИАТСКОЙ СОЛИДАРНОСТИ

КАИР, 26 октября. (ТАСС). Генеральный секретарь Постоянного секретариата организации солидарности народов Азии и Африки Юсеф Сибаи заявил здесь, что постоянный секретариат принял решение о созыве подготовительного комитета по проведению конференции солидарности народов трех континентов — Африки, Азии и Латинской Америки в Каире феврале 1965 года.

Подготовительный комитет котором примут участие пред вители национальных комит солидарности 18 стран Афр Азии и Латинской Америки, о дит повестку дня конферен определит число участников конференции, а также намети дату.

КЛЮЧ К РАСКРЫТИЮ ВЕКОВОЙ ЗАГАДКИ

ХАБАРОВСК, 26 октября. (Корр. ТАСС). Археологическ находка, обнаруженная в низовьях Амура экспедицией чле корреспондента Академии наук СССР А. П. Окладникова, п зволяет раскрыть вековую загадку всемирно-известных н скальных изображений у деревни Сакачи-Алян на Амуре и районе села Шереметьево на берегу Уссури. Уникальный сос найденный при раскопках близ нанайского селения Хунгари, заключению А. П. Окладникова, насчитывает около 50 веков. стенках сосуда оригинально сочетаются элементы скульптуры росписи по блестящей малиново-красной поверхности. Схо ность орнамента с упомянутыми наскальными изображениями дает возможность установить дату их исполнения.

Экспедиция, в течение месяца работавшая на Нижнем Ам ре, собрала немало ценных материалов, представляющих инт рес для изучения истории древней культуры народов Сове ского Дальнего Востока.

ИДУТ ОТЧЕТЫ И ВЫБОРЫ В ПАРТИЙНЫХ ОРГАНИЗАЦИЯХ

ВНИМАНИЕ КАЧЕСТВУ

хорошими делами приходит ектив прядильщиков к славной щине Великого Октября. Про- ма девяти месяцев перевыпол- Сверх плана выработано 176 пряжи. 15 бригад удостоены кого звания коллектива ком- стического труда. Многие ды отрыли лицевые счета эко- и. В предоктябрьском соревно- прядильщики завоевывают ство.

не об этом вели речь на от- -выборном партийном собра- коммунисты. Они были встре- ны отставанием отдельных уча- .

вильный тон задал докладчик тарь партийного бюро тов. Мо- ина. С цифрами в руках она ала, какие огромные резервы не используются. А главное ание сосредоточила на качест- одукции.

ь если хороша пряжа— ткань т первым сортом, А если не- трели — пороки пряжи не- нно скажутся на качестве из- .

сравнению с первым кварта- количество пряжи второго сор- ократилось в три раза. Все ше пороков встречается в пря- ти факты радуют, они свиде- твуют о постоянной борьбе льщиков за честь фабричной и. Но на некоторых участках технологическая дисциплина, ные мастера и их помощни- пускают бесконтрольность. Та- кие явления наблюдаются, например, в сортировочно-трепальном цехе, где мастерами коммунисты тт. Кайгородов, Ряпосов и Каплинский, а партгруппами руководят тт. Находкина и Малышев.

Коммунисты за все в ответе. Эта мысль прошла красной нитью и в докладе, и в выступлениях.

Много внимания уделили прядильщики внутрипартийной работе. Выступающие подвергли резкой критике деятельность отдельных партийных групп, состояние политико-массовой работы.

Помощник мастера чесального цеха т. Трушин обратил внимание на серьезные недостатки в воспитании молодежи. Многие агитаторы бездействуют. Руководители цехов и смен редко заглядывают в молодежные общежития и не знают, чем занимаются молодые рабочие в часы досуга.

На отчетно-выборном собрании произошло весьма примечательное событие. В самый разгар обсуждения, попросив разрешения у президиума, в зал вошла делегация коммунистов-ткачей.

По какому поводу пришли товарищи из соседнего производства? Что их интересует? Вскоре все выяснилось. Оказывается, в этот же день проходило отчетно-выборное собрание и в ткацком производстве. И ткачи решили послать делегацию к прядильщикам, чтобы высказать коммунистам соседнего производства свои претензии.

Правда, был несколько нарушен привычный регламент отчетно-выборного собрания, но от этого оно стало, пожалуй, еще более содержательным. Много горькой правды пришлось услышать коммунистам прядильного производства.

— Давайте посоветуемся, — сказал помощник мастера т. Кряжев, — как нам совместными усилиями улучшить качество ткани. Вместе поведем решительную борьбу за честь фабричной марки.

Молодая коммунистка мотальщица т. Сердюкова продемонстрировала экспонаты забракованной пряжи. Вот из-за такой негодной продукции падает производительность труда мотальщиц, ухудшается качество тканей.

Необходимо воспитывать людей в духе высокой ответственности, требовательности к себе, непримиримости к недостаткам — так говорили на собрании.

В свою очередь, прядильщики тоже послали к ткачам делегацию, а затем с интересом выслушали сообщение своих посланцев.

Коммунисты единодушно решили установить тесный контакт с ткачами, проводить совместные собрания партийных групп, постоянно обмениваться опытом.

Новому составу партийного бюро дан наказ — более глубоко вникать в дела производства, решительнее бороться за честь фабричной марки.

С. КРЮЧКОВА.

Барнаульский меланжевый комбинат.

Работники промышленности, строительства и транспорта! Осуществляйте комплексную механизацию и автоматизацию, смелее внедряйте в производство достижения науки, техники и передовой опыт! Добивайтесь более полного использования производственных мощностей!

(Из Призывов ЦК КПСС).

СЧИТАННЫЕ ДНИ

«До пуска производства тормозных колодок осталось десять дней» —под такой шапкой вышел очередной, третий специальный выпуск «Алтайской правды» и «Молодежи Алтая» на сооружении Барнаульского резино-асбестового комбината «Флаг стройки».

Номер рассказывает о передовых людях ударной комсомольской — монтажнике Викторе Козубенко, бетонщике Александре Широкове, сварщике Анатолии Белозерове — маяках, на которых сегодня равняются строители производства тормозных колодок.

Однако основное внимание «Флаг стройки» сосредоточил на «узких местах» производства, взял под огонь критики тех, кто срывает графики строительства. Главными виновниками простоев являются руководители специализированных монтажных участков тт. Андросов, Кузнецов, и участков шестого строительного управления тт. Авдеенко, Будкин.

О неудовлетворительной работе совета по качеству пишет начальник штаба В. Моргачев. В выпуске помещен сатирический раздел «Хим Химыч смеется».

Над повышением прочности капрона работает на Барнаульском комбинате химических волокон большой творческий коллектив, в том числе и сотрудники научно-исследовательских лабораторий.

НА СНИМКЕ: лучшие лаборантки «большого капрона», студентки-заочницы Ася Брызгалова и Тоня Болычева.

Фото В. Лебедева.

ВЕС ПЛЮС СКОРОСТЬ

е вчера машинист Алтайского локомотивного депо ай Феоктистович Чижевский совершил замеча- ый рейс — с Ребрихинского участка он доставил на ию Алтайская поезд, вес которого превышал нор- 1.200 тонн.

одня предстояло закрепить успех.

ода благоприятствовала. Машинист тщательно го- тепловоз в очередной ответственный рейс, осмот- се детали и узлы. Также внимательно действовал ощник Степан Федорович Ивашкин.

Все в порядке! — доложил он.

нул зеленый глаз светофора. Поезд медленно лся с места и стал набирать скорость.

поездной диспетчер Виталий Александрович Фа- беспокоился. Поезд на 1.600 тонн тяжелее обычно- ройдет ли по Шиловскому перегону без подталки- ? А толкач занят на одной из станций маневровой ой.

петчер решил посоветоваться с локомотивной дой.

вызвал дежурного по станции т. Братухина:

Сейчас на подходе поезд № 3003. Свяжитесь по радиосвязи с машинистом Чижевским и спросите, сумеет ли он проехать без толкача до станции Алейская.

Через три минуты был получен ответ: «Сумеем».

Когда поезд подходил к Калманке, диспетчер вторично вызвал с помощью дежурного по станции бригаду и снова получил положительный ответ.

Все шло хорошо. Вот сейчас поезд будет брать подъем. На выходных стрелках машинист Чижевский перевел контроллер на высшую скорость, дал песок под колеса. Ровно работают дизели, словно стальные жужжат электродвигатели.

— Вижу зеленый, — говорит помощник машиниста.

— Вижу зеленый, — подтверждает машинист.

Тяжелый подъем взят.

У диспетчера на графике линия круто идет сверху вниз. Это след скоростного рейса. Бригада Николая Чижевского провела тяжеловесный поезд на конечную станцию с опережением графика на 1 час 17 минут, сэкономив 217 килограммов горючего.

Это ее личный трудовой подарок Октябрю.

А. ТУРУНЦЕВ,
поездной диспетчер.

г. Барнаул.

Новости из Рубцовска

ЗАМЕЧАТЕЛЬНЫЕ ПОМОЩНИКИ

авно в красном уголке Руб- ой швейной фабрики № 3 ыке смен состоялся корот- митинг. В гости к швейникам али директор Рубцовского осовхоза В. И. Турок и предсе- рабочего комитета А. С. Ха- Они привезли благодарственное о от рабочих совхоза за дело- оварищескую помощь, оказан- коллективом фабрики в дни и урожая. Швейники убрали ктаров маточной свеклы и или более 20 тысяч центнеров сладкого корня. Кроме того, они убрали двенадцать гектаров картофеля, накопав 890 центнеров клубней.

На митинге В. И. Турок и А. С. Халин вручили отличившимся на уборке товарищам почетные грамоты и подарки. Среди премированных — швея М. Д. Боброва, помощник мастера Е. В. Кротова, мастера комсомолки В. Ищенко и М. Кускова, всего семнадцать товарищей. В ответ швейники обещали делом укреплять дружбу и постоянное сотрудничество между городом и селом.

А. КАРПИЧ.

СЧЕТ БЕРЕЖЛИВЫХ ЛЮБИТ

Так говорят в отвалолемешном пролете завода «Алтайсельаш». И рабочие и старший мастер Н. С. Радченко еще в начае года решили завести лицевые счета экономии. Они взяли обязательство сэкономить не менее чем на 4.300 рублей инструмен-, металла и других материалов, но, как всегда бывает у добых хозяев, дела опередили слова. За шесть месяцев годовое бязательство было выполнено. Еще лучше и увереннее работа- штамповщики и термисты в третьем квартале. К концу сен- бря на лицевом счету рабочих было уже 8.400 рублей.

С гордостью и уважением говорят в эти дни о 35 лучших ра- чих отвалолемешного цеха, выполнивших свои годовые нор- ы. Среди них штамповщики Оксана Якунина, Иван Шипицын, рмисты Анна Рубцова, Анна Варакина и Григорий Сорокин. учший на заводе цех еще 10 октября завершил десятимесяч- ю программу. В этом немалая заслуга передовых рабочих — яков предпраздничного соревнования.

Т. МАТУШКИНА.

ВЫСОКИЙ НАКАЛ

Бийский лесозавод уже выпустил в этом году сверхплановой одукции на 154 тысячи рублей. Воодушевленные призывами ртии, лесозаводцы решили выработать к празднику Великого тября изделий на 7—8 тысяч рублей сверх плана.

Первое место в предпраздничном соревновании занимает кол- ктив лесопильного цеха, которым руководит Г. Г. Подсевный. сопильщики четыре месяца держат переходящее красное знамя.

ЮНОШИ РВУТСЯ В НЕБО

19 лет назад в сентябре 1945 года молодой офицер Николай Болеславович Калиновский получил назначение в Батайское авиационное училище. Вскоре он стал командиром взвода, а потом батальона. Незадолго до этого в училище прибыло пополнение курсантов. Среди них был и восемнадцатилетний Владимир Комаров.

Весь мир восхищен полетом трехместного космического корабля «Восход», весь мир поздравляет победителей космоса — славных сынов русского народа, и первым среди равных произносится имя командира корабля Владимира Михайловича Комарова.

Николай Болеславович, ныне начальник городского агентства «Союзпечати», хорошо помнит тот набор курсантов. Они с завидным упорством овладевали приемами летного искусства, настойчиво изучали материальную часть. Юноши рвались в небо. А теперь один из них стал покорителем космоса. Вспомнились Калиновскому те военные годы, когда он был наставником и командиром Владимира Комарова, его друзей и товарищей.

— Когда я узнал о полете «Восхода» и услышал ими командира корабля Владимира Михайловича Комарова, то сразу же вспомнил бывшего нашего курсанта, — говорит Калиновский. — Особенно радостно у меня на душе, ведь в семью космонавтов прописался воспитанник нашего училища.

(Наш соб. корр.).

РИТМИЧНОСТЬ И ДЕЛОВИТОСТЬ

ПРОСТОРНЫЙ кабинет начальника производства завода. Ежедневно ровно в десять собираются здесь руководители цехов. Ежедневно идет перебранка: «Вы нам недодали»... «Вы перекалили»... «Вы держите нас на голодном пайке»...

Чаще всего разгораются стычки между руководителями цехов пятого механического и топливных насосов. Между прочим, начинает начальник производства т. Ушаков.

— Товарищ Белба, как у вас дела?

— Стоим, толкателя нет.

Следует вопрос к начальнику пятого механического. Сегодня здесь вместо т. Раевского его заместитель — т. Сабуров. Но и он отлично владеет тактикой активной обороны. Отговорки придумываются мгновенно.

Тов. Ушаков: — Что у вас с толкателями? Почему не даете?

— Нас держит термичка.

— Постойте, (это главный металлург т. Мац), а сколько их там у вас?

Тов. Желебовский (зам. начальника термического цеха):

— Ни одного толкателя. Принимали тысячу штук, но уже обработали.

Руководители ведут перебранку, а в цехе топливных насосов останавливается конвейер. Старший мастер А. Телешт не знает, что предпринять. Здесь собирают два варианта насосов. И когда нет деталей на правый вариант, сборка перестраивается на левый. Но с ним топливники затоварились. Продукция этого конвейера — запасные части. Идут они в моторосборочный. Их изготовлено столько, что хватило бы на годовую программу, а вот с «правым» насосом дело похуже: в нем большая потребность. Его получают тракторные заводы Рыбинска, Рубцовска, Волгограда.

Как раз на него и не хватает сегодня толкателей. И не только сегодня. И не только толкателей. Постоянно сдерживает работу сборщиков нехватка корпусов насоса, головок, регуляторов.

— Горе одно, не работа, — жалуется работница конвейера Анна Фогель. Ее поддерживает молодая работница Тоня Хрыпанюк и другие. Их руки просят дела, настоящего дела. А тут простои за простоями.

Почти каждый день здесь бывает диспетчер завода вместе с цеховыми диспетчерами и мастерами. Чтобы ускорить работу, они вручную таскают детали на сборку. Сомнительный выход из положения!

— На нас жалуются! — сразу идут в наступление в пятом механическом. — Ежемесячно перевыполняют программу, получают премии, и еще жалуются.

— В общем-то у нас складываются неплохие итоги, — говорит начальник цеха топливных насосов В. Белба. — Есть у нас и перевыполнение. Экономия только за шесть месяцев составила восемнадцать тысяч. Но какой дорогой ценой это досталось!

Не ходит в последних и пятый механический. Восьмимесячное задание выполнено на 105,5 процента.

Так в чем же беда?

А беда — в отсутствии ритмичности. Сборку постоянно лихорадит. Основная нагрузка ложится на последние дни месяца, а то и на самый последний день.

И вот результаты: в последний день месяца собрано насосов почти на двухдневную программу. А уже назавтра диспетчер П. Колдаков пишет рапорт: «Собрали всего 292 насоса. В первой смене конвейер простоял 5 часов. Регулировка пока работала (за счет задела). Во вторую смену простояли сборщики головки 17 человек. 2 часа простоял конвейер». Рапорт за следующий день: «Первая смена стояла полностью — нет толкателя, корпуса, головки. Участки сборки узлов кое-как работали. Три часа не работала вторая смена, отсутствие тех же деталей. Собрано 470 насосов. Диспетчер А. Бартко».

То же самое происходило и в последующие дни. Только за четыре дня (восемь смен) отставание составило 600 насосов. Чтобы хоть как-нибудь выйти из положения, здесь часто собирают насосы-полуфабрикаты. Их снимают с конвейеров без головки толкателя, штабелюют. Поступят детали — надо будет искать людей, ставить на доделку... Все это резко сказывается на производительности, растут затраты. И в то же время отрицательно влияет на трудовую дисциплину: учащаются опоздания, прогулы, больше поступает заявлений об увольнении.

— Трудно работать в такой обстановке, очень трудно, — говорит секретарь партийной организации С. Холюсев. — Мы не можем как следует проанализировать собственную работу, упущения.

О чем же думают в пятом механическом? Как мы уже говорили, здесь привыкли искать причины вне цеха. То виноват главный металлург, то термисты, то кооператоры, — кто угодно, только не они сами.

Никто не спорит, есть у них и справедливые претензии. Взять, например, литейный брак. Он идет просто потоком. (Результат восьми месяцев: непригодными оказалось корпусов — 12.640; регуляторов — 9.552, а толкателей — целых 47 тысяч!). Каждая из этих деталей должна была пройти все операции обработки, прежде чем «показать» свою непригодность. Но ведь, кроме литейного, здесь идет и механический брак. И его тоже набирается множество. Ежедневно уходит в брак по вине рабочих, наладчиков и мастеров 2—3 регулятора, 3—4 корпуса, а толкателей за это время набралось 26.176. Кого в этом случае обвинять? С кого спрашивать?

Простои оборудования в пятом механическом — обычное явление. Ремонт ведется как попало, лишь бы пустить станок. На сутки или только на час — никого не волнует. Да и то, прежде чем приступить к ремонту, перессорятся между собой механик, энергетик и мастер приспособлений — кому же браться за дело...

Вот и сейчас у станка, на котором работает Валя Фалявичус, сломаны два зажима. Все знают об этом, а налаживать никто не собирается. Стол станка рассчитан на обработку десяти плит насоса сразу, нетрудно подсчитать, сколько недодает фрезеровщица за семь часов.

Раз уж зашла речь о людях, стоит поговорить подробнее. Кадры в пятом механическом — больной вопрос. В прошлом году за постоянную текучесть не раз спрашивали с руководителей цеха. Но и в этом году положение не изменилось. Из цеха только за восемь месяцев ушло свыше двухсот человек — больше одной трети всего коллектива. Это тоже в какой-то мере результат штурмовщины и неорганизованности. И уходят не только те, кому не по душе дисциплина. Уж кого-кого, а фрезеровщика Сергея Ворожкина нельзя было назвать ни рвачом, ни лодырем, он хорошо знал свое дело, умел работать, повести за собой других. Нередко выступал с ценными начинаниями. Но и он ушел из цеха.

Ушла и Надя Ласкина, которая сменила Ворожкина. Теперь к их станку стала Валя Фамвигус — перешла со сверловки.

— Даже обыкновенную решетку под ноги не могут поставить, — говорит она, — ходишь по грязи, спотыкаешься на выщербленном полу. Высок и стол станка. Я еще достаю — у меня рост, а вот каково сменщице?

Думать об условиях труда—значит думать о росте производительности, о ритмичности в работе. Простор для новаторов широк, но охотников думать нет. Тот же фрезерный станок раньше работал на высоких оборотах. Но почему-то не выдерживали фрезы. Тогда был установлен новый режим работы. Тут бы и проявить свои способности рационализаторам. Но они молчат. И все потому, что не любят здесь «возиться» с мыслями людей, с их предложениями. Вместо поддержки — безразличное отношение, а это одно и то же, что ударить по рукам, оскорбить.

Еще в мае 1963 года В. Обидин и Н. Калмыкова предложили одновременно вести расточку двух отверстий. Тщательно продумали, как это сделать. Инженеры соглашались с ними, но не сделали ничего для того, чтобы реализовать предложение. Ждали рационализаторы до 1964 года. Стали разбираться — и не нашли концов. Технолог т. Усачев свалил все на мастера приспособлений. Тот, в свою очередь, удивился: никаких чертежей на изготовление нового приспособления он не видел, ничего не знали о судьбе предложения и руководители.

И вот результаты: цех ни разу не выполнил плана по рационализации.

Раздумывая над причинами всех этих недостатков, приходишь к выводу: без перспективы, без конкретного расчета работают руководители пятого механического. В текучке, в суете сует не видят главного, не могут ухватить основное звено. Новочеркассцы подсказали замечательный выход: непрерывное производственное планирование. Именно оно способно справиться со штурмовщиной и авралами.

Внедряют эту систему и в пятом механическом. Начали еще в августе. Но пока это никаких изменений в работе не принесло. Видимо, для них это еще одна форма, которую приходится принимать по указке сверху. Сколотили ящик для табуляграммы, начертили график... А проявить деловитость, разобраться в существе дела и наладить его по-настоящему, чтобы круто изменить положение, — до этого не доходят руки.

Постоянно останавливается конвейер на сборке насосов. Нервничают люди. Сдерживается поставка изделий на другие заводы страны. И почти ежедневно вспыхивают перебранки на планерке в производственном отделе. Начальник производства в таких случаях обычно машет рукой:

— В этом вы уж между собой разберитесь.

Может, как раз с этого и начинается та суета, которую порождает пятый механический цех.

Вик. БЕЗНОСЕНКО.

г. Барнаул, моторный завод.

И МЫТЬЕМ И КАТАНЬЕМ

Знакомство жителей улицы Заозерной с директором электросетей города Барнаула т. Золотцевым состоялось давно. Они направляли челобитчиков с просьбой отремонтировать линию. Дескать, столбы подгнили, качаются, линия состоит из проводов разного сечения, часто выходит из строя. Сидим либо впотьмах, либо при малиновом свете. Ни телевизор посмотреть, ни книжку почитать, ни детишкам уроки подготовить.

Золотцев был «тверд».

— Материалов нет, да и без какой-то там окраинной улицы хлопот хватает, — отвечал он просителям.

Однако, получив официальное заявление в 1962 году, директор горэлектросетей призадумался. И под самый новый год, 29 декабря он подписал обещание-подарок, в котором уведомлял, что «капитальный ремонт электролинии в районе улицы Заозерной будет проведен в феврале 1963 года, после чего электроснабжение будет производиться нормально».

Возрадовавшись, жители улицы Заозерной новогодний праздник встречали хотя и со свечами, но весело. Ведь февраль — вот он. И был февраль, и была бригада ремонтников, и поставила восемь столбов. Поставила и отбыла восвояси, даже не закрепив столбики и не коснувшись проводки.

Терпеливо ждали окончания ремонта жители улицы Заозерной. Прошел всего лишь год, и снова прибыла бригада из горэлектросети. Закрепив столбы и ввернув в них крючья, рабочие ушли.

И снова на столе т. Золотцева лежала официальная бумага, и опять он, уже в мае 1964 года, подписал ответ, в котором обещал закончить ремонт к 15 июля. И, конечно же, обещание свое не выполнил.

Бумага, понятно, все стерпит. А вот такое отношение к людям, прямо скажем, нетерпимо.

М. ХОНЯК.

ВОСПИТЫВАТЬ ЧУВСТВО НОВОГО

КАК У ВАС ВНЕДРЯЕТСЯ НИЗОВОЙ ХОЗРАСЧЕТ?

ИЗ УБЫТОЧНЫХ — В РЕНТАБЕЛЬНЫЕ

т, готовлюсь к выступлению, ими словами встретил нас на- к планового отдела Тальмен- лесозавода Михаил Василье- Кузьмин. — Приглашают в м на заседание экономическо- ета.

нилось, что приглашают не но. Впервые, с момента осно- лесопильный завод вышел в рентабельных предприятий.

этого удалось добиться? Ра- и завода охотно рассказыва- авное — хозяйский подход к При лесопилении раньше были ие отходы. Их сбывали как по цене 4 рубля 80 копеек за тр.

рь эти отходы идут на дощеч- тарных ящиков. Выгода яв- ометр тарной дощечки стоит рублей. Построенный нынче переработке отходов дает иятию тысячи рублей при-

ой источник доходов — по- х на бирже сырья. Он будет отбирать долготье для производства древесной стружки, которая идет на упаковку хрупких товаров — стеклянной посуды, яиц. В цехе будут заниматься и раскряжовкой древесины. Раньше было так: если у комля бревно немного подгнило, его отправляли на дрова. Теперь подгнившее место обрезают, а годную часть используют для дальнейшей переработки. Дополнительные расходы на раскряжевку с лихвой окупаются.

Третий источник прибыли — лицевые счета экономии. Они имеются в каждом цехе. Люди механизируют труд, проявляют смекалку, бережно расходуют топливо, электроэнергию, смазочные и обтирочные материалы. Пример показывают коммунисты. В итоге вместо запланированных 11,2 тысячи рублей убытков с начала года получено 10 тысяч прибылей.

Есть о чем рассказать М. В. Кузьмину на заседании экономического совета Первомайского зонального парткома. Опыт лесопильщиков заслуживает широкого распространения.

ДАЛЕКО ЛИ СВЕТИТ МАЯК?

В парткоме Первомайской зоны показали листовку. В ней обобщен опыт малой комплексной бригады Василия Косачева из Каменского леспромхоза. Что и говорить, добрые дела вершит бригада. Работает она на нижнем складе. Ее обязанность — подготовить лес для весеннего сплава по реке Каменке.

В бригаде — раскряжевщики, сучкорубы, штабелевщики. Многое зависит от того, как разрезать хлыст. Если сделать это с расчетом, удалив негодную, дуплистую или тронутую гнилью часть хлыста, то труда придется затратить больше, зато сортность леса поднимется, увеличится выход деловой древесины.

Можно уложить штабеля бревнами вдоль берега реки, а можно перпендикулярно, комлями к воде. Какая разница? Большая. Во втором случае плотбище сокращается вдвое, бульдозером значительно легче столкнуть бревна в реку. А значит и меньше будет затрат на сплав леса.

Бригада Василия Косачева решила положить на лицевой счет экономии 4.800 рублей. В зоне десятки бригад. Если бы все они научились работать, как Василий Косачев и его товарищи, леспромхозы в короткий срок смогли бы стать рентабельными.

За чем же стало дело? За широким внедрением опыта маяков. Между тем партийный комитет недостаточно энергично занимается этим делом. Ведь даже в Каменском леспромхозе свет маяка виден только на нижнем складе. А на верхних складах, в лесосеках работают постаринке, без лицевых счетов экономии, без учета и анализа выгодности производства и материальной заинтересованности людей в повышении эффективности лесозаготовок.

В таких леспромхозах, как Салаирский, Тягунский, знают о передовой бригаде только понаслышке. Отсюда и результаты: из шести леспромхозов четыре нерентабельны, а два предприятия — Бобровский леспромхоз и Чумышская сплавная контора — не выполнили плана девяти месяцев.

Что же мешает в зоне внедрению низового хозрасчета? Во-первых, отсутствие исполнительности у тех, от кого зависит распространение нового. Во-вторых, не разработана система материальной заинтересованности людей в сбережении средств и материалов.

ОДНИХ РАЗЪЯСНЕНИЙ МАЛО

Поясним высказанные мысли на примере Тальменского машиностроительного завода. На этом предприятии особенно неблагополучно с режимом экономии, все новшества обходят его стороной. А руководители завода, в том числе директор т. Петров, экономисты цехов озабочены только «валом».

Странные взаимоотношения сложились между руководителями завода и зональным парткомом. Последний старается внедрить на заводе низовой хозяйственный расчет, а администрация палец о палец не ударит, чтобы использовать передовой опыт. Принятое парткомом решение по этому вопросу повисает в воздухе.

По всем признакам, лицевые счета экономии руководители предприятия считают лишней обузой. Ведь на заводе даже негде хранить заготовки и детали. Значит, трудно узнать, кто делает брак, кто экономит...

Внедрение лицевых счетов требует ежедневного учета и анализа, а счетные работники и их руководитель т. Комаров не утруждают себя этим.

Вот и получается — зональный партком убеждает, на заводе соглашаются и... ничего не делают. Рабочие вынуждены сами подталкивать своих руководителей. Электросварщики тт. Дейслинг и Пономарев из цеха металлических конструкций взяли обязательство экономить электроды. За месяц первый из них сберег 88, а второй — 155 килограммов электродов. 49 рублей 50 копеек положили рабочие на счет экономии.

Ну и как, поддержали это начинание? Ничего подобного. Дело ограничилось тем, что экономист т. Горина заполнила два бланка лицевых счетов экономии и положила их в стол. Передовые сварщики не получили ни благодарности, ни поощрения.

Так погасла ценная инициатива.

В свое время в цехах брались обязательства по экономии средств. Однако никто не контролировал, как они выполняются. Когда экономиста механического цеха т. Воронкову попросили назвать хотя бы некоторые цифры из обязательств, она не смогла их припомнить.

Низовой хозрасчет во многом помог бы предприятию поправить экономические показатели. За девять месяцев на заводе завышены затраты на рубль товарной продукции, не выполнен план по снижению себестоимости. На 17 тысяч рублей перерасходовано только полуфабрикатов и комплектующихся изделий. «Тальмашу», как воздух, нужен низовой хозяйственный расчет.

Это понимают в зональном парткоме и не хотят видеть на заводе.

Очевидно, в своей деятельности работники партийного комитета упускают один важный момент: недостаточно только разъяснять руководителям важность того или иного мероприятия — надо воспитывать у людей исполнительность, чувство нового, ответственность за внедрение передового опыта.

А. СУХАНОВ.

Тальменка—Новоалтайск.

КОНТУРЫ СТРОЙКИ

Химии — опережающие темпы

ВСЕ ЯРЧЕ вырисовываются контуры гиганта химии — резино-асбестового комбината.

По-рабочему затянулись черным налетом белокаменные корпуса сажевого завода. Сотни вагонов активной и полуактивной сажи уже отправлены с подъездных путей этого производства в адреса шинных заводов страны.

Сажевики заняты своими делами: отрабатывают режимы, доводят «технологические нитки» до проектной мощности и уже подумывают над тем, как по-своему, на иной манер перестроить производство, чтобы алтайская сажа стала дешевле и доброкачественней.

На этом пути встречаются чисто технические трудности. В проекте оказалось немало так называемых конструктивных недоработок. Заводским умельцам, рабочим, техникам и инженерам, приходится на каждом шагу, на свой страх и риск, браться за серьезные переделки: конструировать дозаторы пылящей сажи и воды, придумывать иную, нежели винтовой конвейер, систему транспортировки мокрой сажи.

Если цех активной сажи уже «нашел себя», то производство полуактивной сажи все еще испытывает перебои. Они вызваны трудностями и организационного характера, и теми же конструктивными недоработками и недоделками, оставленными монтажниками вкупе со строителями шестого строительного управления треста «Стройгаз». Из-за недоброкачественного монтажа при пуске вышли из строя, например, лопасти сушильного аппарата. Все пришлось начинать заново...

Латая дыры, оставленные строителями, химики одновременно не только «выходят на мощность», но и серьезно занимаются проблемами экономики. Успешно пустив первую в Союзе установку мокрой грануляции, они получили удовлетворительную по физико-химическим свойствам сажу. И вот уже раздумывают над тем, как снизить ее себестоимость. Один из путей — применить синтетические поверхностно-активные вещества. Есть и другие эффективные пути.

Творческий настрой задают главный инженер, недавний выпускник института Николай Дубров, специалист по контрольно-измерительным приборам Артур Георгиевич Кильтау и другие, в основном молодые, начавшие свою производственную биографию вместе с биографией завода инженеры и техники...

ВОШЕЛ В РИТМ на заводе асбестотехнических изделий шиноремонтный цех. В отличие от сажевого завода, где все технологические процессы скрыты от глаз человека, здесь все на виду. Видно, как шины медленно плывут на подвесном конвейере с этажа на этаж вдоль цехов, от одного участка к другому. Видно, как споровисто, споро работают люди.

— А вначале и смешно, и горько было на это смотреть, — рассказывает технолог Галина Тимофеевна Афонина. — Навыков ни у кого не было. Рабочий из сил выбивался —и ногами и руками орудовал. А ведь надо только уметь обращаться с механизмами.

Галина Тимофеевна — молодой техник-технолог, как и большинство специалистов на заводе. Она окончила техникум, знакомилась с действующими производствами в других городах и сейчас — лучший в цехе знаток шиноремонтного дела.

Афонина увлеченно рассказывает о своем производстве.

Все видно в цехе. Все просто. Поэтому трудно примириться с тем, что рядом с автоматами на некоторых операциях еще применяется ручной труд. Шиноремонтники, как и сажевики, ищут пути повышения производительности и облегчения труда рабочих. Главный путь — полная автоматизация. У шиноремонтного — большое будущее. Ему предстоит освоить ремонт самых различных шин, а со временем стать одним из вспомогательных цехов шинного завода. Тогда конвейерная линия будет полностью загружена и уже всякая ручная работа станет резко тормозить поток...

Установлены прессы в цехе тормозных колодок. Здесь из асбокаучуковой смеси будут прессоваться колодки торможения железнодорожных вагонов. Цех просторный, светлый, с мозаичными полами из мраморной крошки. Сюда уже сейчас просятся цветы.

Возле машин хлопочут наладчики и будущие прессовщики, изучают, готовят оборудование к решающему моменту: через неделю-другую начнется массовое производство колодок. Опытная партия их обещана уже к пятому ноября. Только бы не подвели строители...

НА ЗНАМЕНИ Всесоюзной ударной стройки ярко сияют имена лучших ее людей — строителей и монтажников Леонида Мазалова, Базара Талтыбаева, Степана Чискидова, Нины Пахомовой и других, чей ударный труд служит вдохновляющим примером.

Не так давно Леонид Мазалов и его товарищи, члены комсомольско-молодежной комплексной бригады, выступили инициаторами нового почина, получившего на стройке широкую популярность. Они решили опережать каждый срок графика на один день. Это обещание они дали после того, как все обсудили, взвесили. Каждый в бригаде неплохо владеет всем комплексом работ: может быть бетонщиком, каменщиком, плотником, монтажником.

С той поры, как мазаловцы взяли обязательство, уже прошло некоторое время, и можно сказать: ребята слово свое держат крепко. На день раньше срока они забетонировали перекрытие в машинном отделении, отмостки и оборудовали навесы над рампами с южной и северной сторон корпуса блока складов.

Управляет соревнованием комсомольский штаб. Недавно он перестроился, в него влились свежие силы.

Штаб выдвинул на передний план идеологическую работу. Собрать в кулак всю мощь устной и печатной агитации, направить ее на решение главной задачи — повышение темпов и качества строительства — такова идея. Практически ее осуществляют группа организаторов соревнования и группа печати, во главе которой стоит начальник штаба.

В распоряжении пресс-группы — еженедельный специальный выпуск газет «Алтайская правда» и «Молодежь Алтая». Он называется «Флаг стройки». Уже вышло три номера спецвыпуска. В этих номерах отражается жизнь стройки, ее тревоги, волнения и радости. Организуется выпуск «Агитокна «Алтайской правды» и «Молодежи Алтая».

ИЗ СПЕЦВЫПУСКОВ, между прочим, можно узнать о той сумятице и несогласованности между подрядчиками, субподрядчиками и заказчиком, которая характеризует сегодняшнее положение дел на стройке. У людей настроение боевое, а график трещит по всем швам. Пустопорожние обещания и словопрения, повторяющиеся на каждой «оперативке», уже всем надоели. Ибо ни одно из обещаний не подкрепляется делом. Порой виновные в срыве сроков выполнения работ не пытаются найти даже обычную ссылку на «объективные» причины.

— Не сделали — и все тут!

Руководители строительства не могут договориться между собой, чтобы обеспечить рабочим фронт действий. В самом деле, как можно заниматься отделочными работами, если «Сибметаллургмонтаж» не подвел к зданию теплотрассу, как вести обкатку оборудования, если «Сибэлектромонтаж» не смонтировал электросиловое оборудование? Как можно говорить о согласованности действий, так называемом комплексном ведении работ, если строители вставляют окна, а теплоизоляционники их ломают. Никакой последовательности! Одни бетонируют, другие этот бетон долбят, одни расчищают яму, другие тут же ее засыпают, одни прокладывают кабель, другие его рвут... И так всюду!

Трудно понять руководителей стройки, которые от имени своих коллективов брали высокие обязательства, намечали сроки и теперь заваливают дело. Трудно понять смысл оперативных заседаний под руководством начальника пускового комплекса Г. И. Степанова, если планерки сводятся к констатации печальных фактов и выслушиванию беспочвенных, нереальных заверений, заранее обреченных на провал.

Мы далеки от мысли обвинять т. Ногайцева («Сибметаллургмонтаж»), т. Коротко-ва (БСУ-6), т. Гукова («Сибэлектромонтаж») в том, что они не хотят работать по-ударному. Но чем иным, как не пустозвонством, можно назвать их так называемые «обязательства», если график совершенно опрокинут?!

Сейчас можно с уверенностью говорить о выполнении обязательств только в том случае, если в оставшиеся дни на передний край будут подтянуты резервы, и люди в единодушном порыве ликвидируют все заторы!..

И тогда страна получит к 5 ноября долгожданные асбокаучуковые тормозные колодки, позволяющие повысить скорость на железнодорожном транспорте, и дать огромную экономию средств.

А там очередь за цехом паронита.

Контуры стройки обозначаются все отчетливей. Рядом с цехом колодок ровными рядами поднялись свечи железобетонных опор. Здесь будет главный корпус завода асбесто-технических изделий. А через дорогу идет планировка площадки для сооружений шинного завода...

Гигант растет. Долг строителей и химиков — приблизить тот час, когда он вздохнет полной грудью.

В. ГУСЕЛЬНИКОВ.

Барнаульский резино-асбестовый комбинат.

ПО ВАШИМ СИГНАЛАМ, ТОВАРИЩИ!

«ПОКАЗАТЕЛЬНЫЙ ОБЪЕКТ»

Два года назад, глубокой осенью, к председателю колхоза «Страна Советов» т. Нехаеву прибыли специалисты из Локтевской межколхозной строительной организации. Между заинтересованными сторонами шел разговор о строительстве показательного четырехрядного коровника из железобетонных конструкций.

Заманчиво иметь дело с организацией, которая использует в строительстве прочные и дешевые материалы, применяет современные методы работ. Тем более, строители брались сделать все от начала до конца. Заказчику оставалось лишь получить ключ от готового помещения.

И вот договор подписали.

Весной 1963 года работа дружно закипела, но скоро вдруг остыла. До сентября на стройплощадке не показался ни один человек. Забеспокоился т. Нехаев: не получить, видно, в октябре ключа от дверей, которых еще и в помине нет.

Со сменой времен года менялись и руководители межколхозной строительной организации. Весной 1964 года приехал новый главный инженер т. Бе ков. Он попросил помочь р чей силой и обещал к маю с коровник в эксплуатацию. ни трудно было в колхоз людьми, послали на строит ство. Оживилась колхо стройплощадка, но ненадолго подрядчика не оказалось уте теля. Наконец, нашли уте тель. И опять беда — в меж хозной строительной орган ции не нашлось денег на приобретение.. Колхоз дал де

Май прошел в хлопотах, м за ним июнь, строители за шили кровлю и... опять все новилось, В течение двух по дующих месяцев никто, в числе и председатель Ло ской МСО т. Колесников, п о палец не ударил. Строител зная, чем заняться, рассказы байки и актировали простои

Сокрушаются колхозник председатель т. Нехаев: сам давно все закончили, и обош бы дешевле.

Снова наступили холода, а ровника нет.

И. КОДИНЦ
общественный контрол
«Алтайской правд

ОТ РЕДАКЦИИ: Письмо И. Кодинцева из общественной пр ной «Алтайской правды» было направлено председателю со «Краймежколхозстроя» т. Коноплеву. Он ответил, что приведе в письме факты подтвердились. За безответственное отношен строительству колхозных объектов председатель Локтевской т. Колесников от работы отстранен.

В настоящее время приняты меры, чтобы без промедления строить коровник в колхозе «Страна Советов».

НА ТЕМЫ МОРАЛИ

«УМЕЕТ ЖИТЬ»

Все ближние и дальние родственники, знакомые знают, что Загоруйко запросто вдевает нитку в иголку. А между тем у него документы инвалида первой группы с записью: зрение — ноль-ноль.

Удивляются люди. Спрашивают: как же он запасся такими документами? А он откровенно отвечает:

— Уметь надо.

За пятидесятипятилетнюю жизнь свою он работал едва ли три года. Получает небольшое пособие. Но, как охотно объясняет всем Гаврил Павлович, не в пособии дело. Дело в книжке инвалида. «Выхлопотал» он ее в 1959 году, когда тунеядцев «стали прижимать». И теперь к Загоруйко не подступиться: инвалид первой группы без переосвидетельствования.

Время от времени, захватив с собой для видимости посошок, а для оправдания в милиции — пенсионную книжку, Загоруйко надолго исчезает из дома, потом появляется с карманами, полными денег, устраивает оргии, втягивает в пьянки старших сыновей, буйствует. С помощью все той же книжки инвалида уходит от ответственности за свои поступки и опять же похихикивает:

— Уметь надо!

Загоруйко «кумекает», «шевелит мозгами» и живет так, как хочет.

Как хочет — это правда. Но так ли, как надо? Муж его свояченицы Василий Андреевич Нагорнов сильно сомневается в этом. Свое возмущение поведением Загоруйко он и высказал в своем письме в «Алтайскую правду». Ему, рабочему человеку, непонятно: как это Загоруйко обкрадывает своих детей, лишая их человеческой радости.

У Загоруйко четыре сына и дочь. Старшему, Анатолию, — 18, младшей, Галине, — 8. Все они в образовании равны — едва ли перешагнули за второй класс.

«В 1938 году после длительной болезни мой отец скончался и оставил на попечении матери четырех детей, — пишет Нагорнов, — а тут вскоре началась война. Мать так и не сумела дать мне образование. И всю жизнь я испытываю, как трудно обращаться с техникой неграмотному человеку. Но дети Загоруйко только начинают жить. Что же они станут делать, когда весь физический труд будет механизирован?».

Вопрос не праздный. Он беспокоит Нагорнова, и Василий Андреевич взял к себе дочь Загоруйко — Галю. Решил, что будет она жить с его девочками и учиться. Гале в этой семье хорошо.

А как же остальные Загоруйко? Я побывала у них дома, на Красноярской, 472, в школе, где учились дети, на моторном заводе, где работала жена и двое старших. И было такое впечатление, что идешь по пепелищу.

Жена Загоруйко Анастасия Степановна уволилась с завода и ушла из дому с намерением никогда в него не возвращаться. Ушла в 48 лет, когда на новом месте не так-то просто прирасти, взяв двух сыновей — Виктора и Николая. Ушла после длительных и многократных судебных разбирательств с мужем, не в силах переносить побои, издевательства.

А он, глава семьи, сидит передо мной и подробно перечисляет «коварные» поступки жены. Самый большой грех ее состоит в том, что она уволилась с завода, не спросясь, и тем самым лишила его материальной, так сказать, базы. А еще она унесла с собой свою плюшевую жакетку и 10 метров ткани.

Он процеживает сквозь сито памяти все 20 лет их совместной жизни с единственной целью — уточнить, что она сделала еще для него плохого. И ни разу за всю нашу долгую беседу так и не вспомнил, что учебный год уже начался, что скоро грянут зимние холода, что детям нужны помощь и поддержка.

Накануне я виделась с учительницей одного из его сыновей Любовью Николаевной Веремеенко. Коле 11 лет. Во втором классе, который Любовь Николаевна вела, он просидел всю прошлую зиму и остался на второй год. За все годы учения Коля освоил не более трех букв. Чаще молчаливый, иногда вдруг озорной приходил он в школу. Все время казалось, что мысли в его детской голове где-то далеко-далеко, мысли не мальчишеские, не радостные.

Любовь Николаевна пошла к Коле домой. Зашла раз, два и три. И всегда заставала одно и то же: страшный беспорядок, бутылки из-под водки на столе, рядом с ученическими тетрадками.

— Ну, а что вам говорил отец, когда вы приходили? — спрашиваю Любовь Николаевну.

— Да какой же это отец? — возмущается учительница.

А он и не старается быть для детей примером. Самое большое, на что он рассчитывает, это получить с их помощью какие-то поблажки себе, разжалобить в свою пользу людей в советских учреждениях.

Двоих сыновей в свое время взяли из семьи Загоруйко в детский дом. Но вскоре потребовались бумаги на оформление пособия. Он поехал в детский дом, дал там расписку с обязательством заботиться о детях, забрал ребят. Потом дальнейшая их судьба отца мало интересовала.

Легко ли, трудно ли, двое старших сыновей в семье Загоруйко выросли. Но так как к честному труду их никогда не приучали, работать они не любят. Особенно старший.

В прошлом году Анатолий Загоруйко поступил на Алтайский моторный завод учеником. Через два месяца его поставили к станку для самостоятельной работы. «Хватило» Анатолия ровно на месяц. Уволился по собственному желанию. Отдыхал почти полгода. Отец почувствовал, что сына могут привлечь к ответственности за тунеядство. В начале года он обошел комиссии по трудоустройству, горсовет, райком тии.

Анатолию опять дали напра на моторный завод. Но прораб лишь 5 месяцев. Потом опять лял.

Сейчас стоит он, угрюмо На руках и лбу — ссадины, недавней пьяной драки.

— Как же это, — спрашив и не учишься, и не работаеш

Анатолий не отвечает. Но вступает отец:

— Мать виновата. Осрамил на весь завод. Он пришел у нег взять рожки, а она должен зар вать». Расс ся и больше на завод не поше

Отец понимает, что это о ние для прогулов не веское. такого он воспитал сына, т учит его «уметь жить».

Загоруйко смотрит на меня тующе: провел или не провел

Его устраивает, что сын пь сте с ним, помогает в строит домика, достает горбыль и познает от отца, как следует кать» и «шевелить мозгой».

А рядом стройка — нас комсомольская. В ста метрах ма Загоруйко возводится асбестовый комбинат. Ог строительный район! Пока решься сюда, на Красноярску идешь от корпуса к корпус тонные громады, рокот само рельсы новых, еще не обка трамвайных линий создают ление, что именно здесь бь жизни. И все, что встретиш — большое, масштабное, инте

И вдруг — закоулок Заг Гаврил Павлович все делает сдержать, не пустить сюда новой жизни. Не пустить что он, этот грохот, круто дится с его личными убежд подрывает его философию, выражается немногими с уметь хитрить, лгать, лодыр изворачиваться.

— И умеет, — охотно подтве инспектор Железнодорожног собеса Анна Александровна шина. — Сами посудите: о лид первой группы без пе детельствования. Заставить е ва пройти комиссию мы не жалобами задавит... С друг роны, пособие у него малень сударству убыток от него шой.

Нет, товарищи! Мы сог рабочим Василием Андр Нагорновым: убыток от нег шой, очень большой! От не выразился Василий Андреевич нут сразу пять молодых сер

И депутатам Железнодор райсовета, и учителям, и общ ности Алтайского моторного следует помнить об этом.

А. ПАВЛ

г. Барнаул.

СЕЛЬСКОМУ ХОЗЯЙСТВУ — СОВЕРШЕННУЮ ТЕХНИКУ

В АЛТАЙСКОМ крае с каждым годом все более растет энерговооруженность сельского хозяйства. Ныне земледелец и животновод располагают машинами и механизмами более производительными и совершенными в управлении, чем прежде.

Казалось бы, все это, вместе взятое, должно было дать большой экономический эффект, обеспечить не только значительное увеличение производства сельскохозяйственных продуктов, но и улучшение качественных показателей. К сожалению, в хозяйствах края этого почти не произошло. Затраты труда на производство центнера зерна в совхозах остались на прежнем уровне, а себестоимость зерна резко возросла, как и себестоимость молока, говядины, шерсти.

Анализ структуры себестоимости показывает, что **одна из главных причин удорожания продукции — значительный рост расходов на амортизацию и ремонт техники.** За десятилетний период доля этих расходов возросла в 2,2 раза и достигла почти 30 процентов от общей суммы затрат на производство зерна, кормов и другой продукции растениеводства. А это в свою очередь повлекло удорожание и продукции животноводства.

Почему увеличение расходов на механизацию сельскохозяйственного производства не сопровождается ростом производительности труда, сокращением издержек и снижением себестоимости продукции?

Эти вопросы не могут не волновать работников сельского хозяйства.

На наш взгляд, причины этого кроются прежде всего в том, что ни в земледелии, ни в животноводстве до сих пор нет определенных систем машин, которые позволили бы осуществить комплексную механизацию всех процессов возделывания той или иной сельскохозяйственной культуры или обслуживания того или иного вида животных. А без этого многие дорогостоящие машины используются плохо, и большие вложения хозяйства неизбежно омертвляются.

Возьмем даже зерновые культуры. Если предпосевная обработка почвы, посев и уборка урожая у нас механизированы, то очистка и сушка зерна, освобождение полей от соломы, а также погрузочные работы до сих пор остаются по существу немеханизированными.

И совсем нетерпимое положение складывается в животноводстве. Промышленность для механизации работ на молочных фермах, кроме доильных аппаратов и поилок, по существу ничего не дает. А это лишь толика того, что требуется. Если не механизировать подачу воды на скотные дворы, приготовление и раздачу кормов, уборку навоза, то нагрузка на работника животноводства остается высокой, а производительность труда растет медленно.

Спрашивается, неужели наши научно-исследовательские и проектные организации не в состоянии разработать зональные (применительно к местным условиям) типовые проекты животноводческих помещений с механизацией всех работ на ферме? Ведь до сих пор новые капитальные животноводческие постройки не оборудуются механизмами по уходу за животными. А о старых животноводческих помещениях и говорить нечего.

Как ни горько, но приходится признать, что задача разработки зональных систем машин для комплексной механизации сельскохозяйственного производства остается невыполненной, и мы, работники сельского хозяйства, не видим и не чувствуем, чтобы Госплан СССР и РСФСР, Всесоюзное объединение «Сельхозтехника» и «Россельхозтехника», Министерство сельского хозяйства СССР что-нибудь существенное делали в этой области.

К сожалению, факт остается фактом, что в оснащении сельского хозяйства техникой нет элементарного порядка. **Промышленность под флагом технического прогресса зачастую поставляет сельскому хозяйству конструктивно недоработанные, несовершенные, не проверенные практикой машины, которые вскоре приходится снимать с производства. И все эти машины оседают в совхозах и колхозах, ложатся тяжелым грузом на себестоимость продукции.**

Дело дошло до того, что в хозяйствах Алтайского края теперь насчитывается 29 марок тракторов, из них 12 марок гусеничных и 17 — колесных. Многие марки машин представлены несколькими модификациями (например, «Беларусь» имеет их 12). Некоторые марки этих тракторов уже сняты с производства, прекращен и выпуск запасных частей к ним.

Если к этому добавить, что детали большинства тракторов и других машин не унифицированы и не взаимозаменяемы, то можно себе представить, какие трудности создаются на ремонте и техническом обслуживании машинно-тракторного парка и насколько это увеличивает эксплуатационные расходы. Решения о запуске той или иной машины в серийное производство часто принимаются непродуманно и без должного экономического обоснования. Об этом свидетельствуют многие факты. Вот, например, трактор «Беларусь». Он хорошо себя зарекомендовал. Но кому-то понадобилось запустить в производство трактор такого же класса «Т-40» с воздушным охлаждением. На этот трактор требуются совсем другие узлы и детали, которые к тому же никем не выпускаются; нет к нему и набора прицепных машин. Трактор «Т-40» не пользуется спросом, не имеет сбыта. Очевидно, его скоро снимут с производства. Но что же делать сельскохозяйственным предприятиям с тысячами уже завезенных тракторов «Т-40»? Ведь запасных частей к ним не будет. Списывать такие тракторы рано: они почти не работали. Кто же будет в ответе за выброшенные на ветер миллионы рублей?

Целинный совхоз «Кулундинский», как ни одно хозяйство края, оснащен сельскохозяйственной техникой. Сюда щедро, но без нужды засыпались самые разнообразные машины. Только за последние шесть лет сумма амортизационных отчислений и расходы на ремонт техники возросли с 5 рублей 92 копеек до 11 рублей 16 копеек в расчете на обработку гектара пашни. Удельный вес этих затрат в издержках на производство зерна увеличился с 17 до 30 процентов.

Структура машинно-тракторного парка в совхозе такова, что ни один инженер не сможет технически грамотно организовать эксплуатацию. Здесь, например, как музейные экспонаты, стоят 15 кукурузоуборочных комбайнов марки «ККХ-3», хотя кукурузу на зерно совхоз не возделывает. На балансе числятся давно снятые с производства 14 самоходных шасси марки «ДВСШ-16». Они не используются, так как нет запасных частей. Простаивают не отработавшие амортизационные сроки комбайны «РСМ-8», пресс-подборщики и другие машины. Только за 1963 год амортизационные отчисления на неработающую технику составили в совхозе 48.510 рублей, или 17 процентов всей суммы амортизационных отчислений по технике.

Аналогичное положение в Серебропольском совхозе, в котором сумма амортизационных отчислений на неработающую технику достигла в прошлом году 44.467 рублей, в совхозе «Победа» — 42.708 рублей и так далее.

Неразбериха и с доильными машинами. Два-три года назад выпускалась универсальная доильная установка «УДС». В последние же годы производятся и усиленно рекламируются «карусели». В Красногорском совхозе Бийского производственного управления мы в течение двух лет проводили производственные испытания всех этих установок, и оказалось, что самое дорогое молоко дают «карусели» (15—16 рублей центнер), затем идут «елочки» (12 рублей 31 копейка). Дешевле молоко, полученное при доении коров на «УДС», — 11 рублей центнер.

Приведенные цифры ясно говорят о том, что «карусель» не выдерживает конкуренции с «УДС». Это и не удивительно, ибо «УДС» дешевле стоит. Она может использоваться круглый год, тогда как «карусель» в летний период не перенесешь на пастбище. И тем не менее до сих пор заводы продолжают отгружать в край эти агрегаты, и на базах Алтайского краевого объединения «Сельхозтехника» их уже скопилось на 1 миллион 30 тысяч рублей, а сбыта нет, никто эти доильные машины не берет.

Что же надо сделать, чтобы улучшить механизацию сельского хозяйства? Практика и элементарные экономические соображения подсказывают, что в обычном сибирском совхозе или колхозе достаточно иметь две марки гусеничных и две-три марки колесных тракторов. При этом хозяйствам требуется небольшое количество (примерно 4—5 процентов) тяжелых гусеничных тракторов типа «С-100». 55—65 процентов гусеничных пахотных тракторов типа «ДТ-54», 25—35 процентов колесных тракторов типа «Беларусь» и 5—6 процентов более легких колесных тракторов или самоходных шасси. В сочетании с самоходными комбайнами такая структура тракторного парка, снабженного необходимым набором прицепных машин, вполне обеспечит механизацию всех сельскохозяйственных работ.

Ограниченное количество марок тракторов и других машин позволит значительно упростить снабжение их запасными частями, удешевит ремонт и техническое обслуживание. Совершенно очевидно: чем больше различных работ можно выполнять на тракторе или другой машине, чем дольше она используется на протяжении года, тем такая машина экономичнее.

Крайне плохо со снабжением сельского хозяйства запасными частями и ремонтными материалами. Нынче на уборке урожая колхозы и совхозы Алтая испытывали острый недостаток запасных частей к автомобилям, комбайнам, жаткам и другим машинам, а также материалов для оборудования и механизации токов.

Дефицит и запаздывание с поставкой запасных частей стали уже хроническим явлением. Инженеры и механики совхозов, колхозов и отделений «Сельхозтехники» из организаторов технически грамотной эксплуатации машинно-тракторного парка в буквальном смысле слова превратились в экспедиторов по добыче запасных частей и материалов.

Но самое тяжелое положение сложилось с транспортировкой урожая. В Сибири за очень короткий срок надо одновременно убрать и вывезти урожай зерновых культур, кукурузы на силос, сахарной свеклы, картофеля, овощей и других сельскохозяйственных культур. Требуется огромный автомобильный парк. Но вот уже в течение нескольких лет в совхозах и колхозах около половины автомобилей и большая часть тракторных тележек стоят на колодках из-за отсутствия автопокрышек. В стране их не хватает, очевидно, потому, что еще мало резины. И в это же время заводами выпускаются на резиновом ходу такие машины, как безлафетная жатка, сушилка «СЗПБ-2,0», воздухоподогреватель «ВПТ-400», картофелесажалка «СН-4Б», ботвоуборочная машина «УБД-3», картофеле- и свеклоуборочные комбайны, поперечные тракторные грабли «ГП-14» и многие другие машины.

Тогда возникает вопрос, почему же так бесхозяйственно расходуется резина там, где это не вызывается ни инженерной, ни конструктивной необходимостью? Ведь многие из перечисленных нами машин используются всего от 5 до 20 дней в году. Резина же на них от светового воздействия быстро портится и в течение двух-трех лет гибнет. Такие машины с успехом могли бы работать на металлических колесах, которые гораздо дешевле и долговечнее, более удобны и ремонт их проще.

Из всего сказанного следует сделать вывод, что Всесоюзное объединение «Союзсельхозтехника» еще не стало органом, направляющим техническую политику в механизации сельского хозяйства. Коренные вопросы механизации фактически отданы на решение отдельным сонархозам и заводам. А деятельность таких заводов, совнархозов никто не координирует и не направляет в интересах сельскохозяйственного производства.

Это и привело к тому, что **машинно-тракторный парк совхозов, колхозов оказался засоренным огромным количеством недоброкачественных, негодных и снятых с производства машин. Вместе с тем из-за недостатка запасных частей систематически простаивает большое количество и работоспособной техники.**

Именно это и является одной из главных причин того, что среднесуточная и сменная выработка на 15-сильный трактор за последние годы в Алтайском крае резко снизилась: если в 1954—1956 годах среднесменная выработка была 3,3 гектара, то теперь — 1,8—2. Несмотря на увеличение машинно-тракторного парка, сроки проведения полевых работ остаются растянутыми, от чего страдает урожайность. Если к этому добавить, что нет комплексной механизации возделывания ни одной сельскохозяйственной культуры и комплексной механизации работ в животноводстве, то станут понятны действительные причины удорожания сельскохозяйственной продукции.

Нам кажется, что Госплану СССР, Всесоюзному объединению «Союзсельхозтехника» нельзя больше так безучастно относиться к этой большой проблеме.

Пора принимать меры.

Н. ПЛОТНИКОВ,
заместитель начальника Алтайского краевого управления производства и заготовок сельхозпродуктов.
И. ЭРТЕЛЬ,
председатель Алтайского краевого объединения «Сельхозтехника».

(«Сельская жизнь», № 245).

г. Барнаул.

ИСТОРИЯ РАСТЕНИЯ — «СПУТНИКА СОЛНЦА»

«...Похож он на солнце, поворачивает под солнцем голову писал о неведомом тогда на Руси растении Петр Первый. По указанию и было высажено на российской земле «сладкое и в отменного» семечко. На дощечке появилась надпись: «Подсол ник. Цвет заморский».

Удивительна его история. С ней читателя знакомят стран новой книги «Спутник солнца», выпущенной Саратовским издат ством. Автор научно-популярной монографии профессор Инсти сельского хозяйства Юго-Востока, селекционер В. К. Морозов.

Ветвистое красивое растение, завезенное из Америки в X XVII столетиях украсило сады и оранжереи Европы.

В 1799 году в «Трудах императорского вольного экономичес общества» появилось сообщение о том, что в Саратове сде удачные попытки получения из семян подсолнечника масла.

С полей России уже в новом качестве подсолнечник пересел в Европу, а затем под названиями «русский мамонт», «боль русский» и «русский гигант» вернулся на родину — в Америку.

К. ТОЛСТИХИНА. (Корр. ТАС

ЖУРНАЛ НОВАТОРОВ

С НЕДАВНИХ пор журнал «Машиностроитель» называют трибуной новаторов. На его страницах новаторы рассказывают о своих новинках, обмениваются опытом.

В новом году редакция будет укреплять свои связи с читателями. Намечается выпустить несколько подборок, в которых будет рассказано о прогрессивном инструменте, приборах, оснастке, разработанных новаторами различных городов и отмеченных наградами ВДНХ СССР.

Будет расширен пользующийся большой популярностью раздел «Это можно применить на вашем предприятии». В этом разделе намечено ежемесячно давать до 25 различных технологических идей, простых схем инструментов и приспособлений. К концу года у читателя накопится около 300 таких схем и он сможет использовать их при решении тех или иных производственных задач. Предполагается сделать этот раздел на специальной вкладке.

В разделе «Механизация и автоматизация производства» читатель найдет описания и технические характеристики новых автоматических и полуавтоматических станков и различных устройств, прочтет об опыте передовых предприятий. Так, например, в первом номере 1965 года будет опубликован ряд статей по механизации и автоматизации управленческого труда и инженерно-конструкторских работ.

Вводится новый раздел журнала «Алмазы в машиностроении», в котором регулярно будет рассказываться об опыте внедрения алмазной обработки на заводах, новом алмазном инструменте, его экономической эффективности.

Большое место отводится вопросам повышения качества, надежности и долговечности изделий, пропаганде опыта предприятий, внедривших систему бездефектной сдачи продукции с первого предъявления. Намечено опубликовать ряд статей по новым методам упрочнения деталей, организации рабочих мест, применению прогрессивных материалов.

Редакция надеется, что журнал «Машиностроитель» станет верным помощником и советчиком новаторов производства.

О ВСЕХ КОНТИНЕНТОВ

НОВОЕ НА АСУАНЕ

ть месяцев прошло с тех пор, как был пе-рыт могучий Нил и его течение направлено овому руслу — через искусственные соору-ия гидротехнического комплекса высотной нской плотины. Что нового произошло за время на великой африканской стройке, чем ты сейчас асуанцы? С таким вопросом кор-ондент АПН обратился к главному совет-у эксперту на строительстве высотной Асу-ой плотины, дважды Герою Социалистиче-о Труда А. П. Александрову.

Ни на один день в течение прошедших ме-в не прекращались работы по сооружению ины, — сказал тов. Александров. — Это ало большую роль во время паводка. В ны-нем году разлив Нила особенно велик, и же плотина выстояла под напором разбуше-ейся стихии. Это была серьезная проверка льности наших расчетов и добротности ужаемого объекта. Она выдержана с честью! м образом, еще до завершения полного ма работ Асуанский гидроузел начал рабо-на человека: он спас египетских феллахов водения.

к известно, высотная плотина позволит соз-огромное искусственное водохранилище ем-ю около 150 миллиардов кубометров. Мы ли использовать большой паводок и уже ли заполнять водохранилище. При нынеш-степени готовности гидроузла сделать это алось вполне возможным. Наполнение «Нас-«Победа») — так названо водохранилище — проходит успешно. Мы полагаем, что осенью сможем собрать до 4 миллиардов кубометров воды. Раньше она уходила в море, а теперь направится на орошение засушливых земель. Подготовка к приему воды на этих землях проведена согласно намеченной программе. Напомню, что работы включают сооружение 840 километров магистральных и около 3.000 километров водоотводящих каналов, а также до 7.000 ирригационных ответвлений. Для орошения высоко расположенных земель построены насосные станции.

Как новый факт следует отметить разработку египетскими друзьями проекта использования вод, собранных высотной плотиной, для орошения земель, расположенных на восточном берегу Суэцкого канала. Самая ответственная часть проекта — пропуск нильской воды под каналом.

Важным событием минувших дней явилось подписание протокола об окончательном архитектурном проекте Асуанского комплекса. Он разработан группой советских архитекторов из института «Гидропроект» под руководством Р. А. Якутова.

Авторы проекта предусмотрели сооружение на главном фасаде здания гидроэлектростанции специальных солнцезащитных железобетонных ребер. Естественное освещение машинного зала ГЭС будет обеспечиваться вертикальными, высотою до 20 метров, стеклянными полосами, которые установят между этими ребрами.

Как известно, справа и слева от Асуанского гидроузла находятся массивные темные гранитные скалы. Чтобы здание электростанции «заиграло» на этом фоне, ее фасад отделают белым бетоном с мраморной крошкой. Оригинальна внутренняя отделка здания ГЭС. Здесь будет целая гамма цветов. В машинном зале, например, пол выложат голубой керамической плиткой. Агрегаты покрасят оранжевой эмалью. В потолок, сделанный из пластика и алюминия, вмонтируют люминесцентные светильники.

Рядом со зданием ГЭС вырастет 10-этажный корпус. В нем разместятся бытовые и служебные помещения для инженерно-технического состава и рабочих станции, электромеханические мастерские, лаборатории... Здесь же расположится центральный пульт управления, небольшой кинозал, а также холл для туристов. Для отделки помещений будут использованы новейшие материалы.

В проекте большое внимание уделяется, если можно так выразиться, благоустройству территории Садд аль-Аали. Имеется в виду строительство удобных подъездов, лестниц, видовых площадок. Предполагается, что на левом берегу низового водоотводящего канала будет воздвигнут монумент, который увековечит подвиг советских и египетских строителей Садд аль-Аали.

Советский строительно-архитектурный проект получил высокую оценку наших арабских друзей. Претворение его в жизнь начнется в будущем году.

Успешное и досрочное выполнение работ первой очереди, высокая степень механизации, а главное, трудовой энтузиазм людей позволят нам сократить сроки строительства. По согласованию с египетским правительством, решено завершить возведение высотной плотины в полном объеме в 1967 году, а не в 1968 году, как планировалось. Гидроэлектростанция вступит в строй тоже на год раньше срока.

(АПН).

ВЕСТИ ИЗ БРАТСКИХ СТРАН

ПЛАВУЧИЙ РЫБОКОМБИНАТ

АРШАВА. (АПН-Арпресс). Гданьской судоверфи по азу Советского Союза ружается плавучий ры-омбинат. Его грузоподъ-ность — 10 тысяч тонн. сможет успешно рабо-, как за Полярным кру-, так и в тропических ах. В каютах судна под-живается искусственный мат, а в трюмах можно дать температуру до 25 дусов ниже нуля.

ыбокомбинат будет снаб-ь промысловые суда во-, тарой, солью, топливом . п. Здесь — прекрасно рудованный операцион-зал, зубоврачебный кабинет, кинозал, библиотека, клуб.

Судно способно принимать в море рыбу и сразу перерабатывать ее. На борту плавучего комбината находятся комплекс машин для изготовления филе, консервный завод, цех рыбной муки, способный перерабатывать до 100 тонн сырья в сутки.

Рыбокомбинат оснащается современным навигационным и радиооборудованием, телетайпом и метеорологической станцией.

СОКРОВИЩНИЦА ТЕХНИЧЕСКОЙ МЫСЛИ

«София, Институт изобретений и рационализаций...». Этот адрес хорошо знаком ученым и специалистам Болгарии. Только за 1963 год в институт поступило свыше 900 изобретений и 60 тысяч рационализаторских предложений. Число внедренных в производство изобретений за прошлый год примерно в 3,5 раза больше, чем десять лет назад, а полученный экономический эффект — выше в 6 раз.

Коллектив института обсуждает предложения новаторов при широком участии представителей ведомств, научных работников. Недавно здесь была организована патентная библиотека. В ней хранится свыше миллиона описаний авторских свидетельств и патентов всего мира. Это — неоценимая помощь болгарским специалистам в их поисках и исследованиях.

(АПН).

ВОДА ИДЕТ НА ПОЛЯ

БУДАПЕШТ. (Корр. АПН). В Венгрии быстро растут площади орошаемых земель. Неузнаваемо изменилась Большая венгерская низменность, пересеченная сетью оросительных каналов.

Сейчас здесь ведутся работы по сооружению Западного главного канала. Он доставит воды реки Тисы на кооперативные поля. Экскаваторы вынули уже более одного миллиона кубометров грунта. Над новым каналом возведено 11 мостов. Длина первой очереди канала составляет 43 километра. После окончания ее строительства весной будущего года только в районе сел Тисавашвари и Уйтикош около 3 тысяч хольдов земли (1 хольд — 0,57 гектара) станут плодородными.

ВМЕСТО ДЕРЕВА — БЕТОН

ГАВАНА. (Корр. АПН). На Кубе началась реконструкция железнодорожных путей. Потребовались тысячи новых деревянных шпал. Леса же на острове мало, а экспорт таких шпал из-за границы в обстановке экономической блокады, организованной США, представляет весьма сложную проблему.

Но рабочие, техники предприятий министерства строительства пришли на помощь железнодорожникам. Они быстро наладили изготовление бетонных шпал, которые в десять раз долговечнее деревянных.

СЕССИЯ ЗАВЕРШЕНА

СОФИЯ, 26 октября. Корр. ТАСС К. Орлова передает:

Вчера вечером здесь закончила свою работу сессия совета Международной демократической федерации женщин (МДФЖ), в которой приняли участие 250 делегаток из 26 стран мира.

Участницы сессии приняли документы: о положении детей, о положении и правах крестьянок, о мероприятиях и перспективах деятельности МДФЖ в 1965 году.

Сессию совета МДФЖ закрыла председатель Международной демократической федерации женщин Эжени Коттон.

БОЛЬШОЕ СПАСИБО, ДОКТОР!

Как-то, играя у костра, девятилетний эфиоп по имени Иосиф упал в огонь и получил сильные ожоги. Потрясенные горем родители обращались к разным врачам, носили сына из одной больницы в другую, в том числе и в американскую. Но все безуспешно — мальчик не поправлялся. Но вот Иосифа поместили в советскую больницу в Аддис-Абебе.

Началась упорная борьба за жизнь малыша. От долгой болезни он очень ослаб. Ребенок даже не плакал, а только изредка стонал. Консилиум советских врачей решил — необходима срочная операция. Необходимы 2.000 квадратных сантиметров кожи! Но где их взять! В Аддис-Абебе никогда не делали подобных операций.

И тогда в Москву, в Институт имени Склифосовского, полетела тревожная телеграмма: «Срочно высылайте консервированную кожу, плазму крови». В Москве немедленно пришли на помощь. В течение нескольких часов была подготовлена посылка, и вскоре наш самолет уже приземлился на столичном аэродроме в Эфиопии. Специальные термосы с драгоценным грузом были доставлены в советскую больницу имени Деджазмач Балча. Операция прошла успешно. Огромные ожоги на теле мальчика были закрыты. Кожа и кровь неизвестных советских друзей «принялась за работу». Жизнь Иосифа была спасена.

Прошло несколько месяцев... Сейчас маленький пациент уже ходит. Мечтает побывать в Советском Союзе. А недавно, во время обхода наш врач спросил Иосифа, как он себя чувствует. Мальчик протянул к нему руки и весело сказал по-русски: «Хорошо, доктор. Большое вам спасибо!».

Н. АЛЕКСАНДРОВА.

(АПН).

ИНСЦЕНИРОВКА ЛЕОПОЛЬДВИЛЬСКИХ ВЛАСТЕЙ

ЛОНДОН. (ТАСС). Антуан Гизенга — ближайший сподвижник Патриса Лумумбы заключен в Леопольдвиле, а не в Жадовиле — такую «существенную» поправку дали леопольдвильские власти к опубликованному 22 октября сообщению Национального совета освобождения Конго (НСО), в котором указывалось, что Гизенга брошен в подземную тюрьму города Жадовиля. В целях «опровержения» сообщения НСО леопольдвильские власти инсценировали «встречу» ряда журналистов, аккредитованных в Леопольдвиле, с Антуаном Гизенгой. Гизенга был «показан» журналистам под усиленной охраной солдат и полиции. Как сообщает корреспондент агентства Рейтер, ему было приказано молчать и не отвечать на вопросы.

В начале октября дом Гизенги в Леопольдвиле был полностью блокирован усиленной охраной жандармерии. С тех пор ничего не было известно о судьбе Гизенги. Учитывая коварные методы чомбовской охранки, которая не брезгует никакими средствами, эта инсценировка вряд ли может внести ясность в вопрос о действительном положении и местонахождении Антуана Гизенги.

КРЕСТЬЯНЕ ФРАНЦИИ ПРОТЕСТУЮТ

ПАРИЖ, 26 октября. (ТАСС). Тысячи крестьян участвовали в субботу и воскресенье в митингах и демонстрациях протеста, прошедших по всей Франции. По призыву профсоюзов 3.000 крестьян выступили в Туре, 3.500 — в Блуа, 2.000 — в Валансе, 1.500 — в Алансоне, 3.000 — в Ла-Рош-Сюр-Йон, протестуя против политики правительства, ведущей к разорению мелких и средних хозяйств.

Крестьяне требовали повышения крайне низких закупочных цен.

Многочисленные резолюции, принятые на митингах, требуют принятия немедленных мер для улучшения положения мелких и средних крестьянских хозяйств.

ПРОГРАММЫ адреса РЕКЛАМА

Театры

КРАЕВОЙ ТЕАТР ДРАМЫ. «В ДЕНЬ СВАДЬБЫ».

Кино

«РОССИЯ». «Гамлет». (1 и 2 серии). В 10, 11, 12-45, 1-45, 3-30, 4-30, 6-15, 7-15, 9, 10.

«РОДИНА». «Молодая гвардия». (В двух сериях). В 10, 11, 1-15, 2-15, 4-30, 5-30, 7-45, 8-45.

«ОКТЯБРЬ». «Гамлет». (1 и 2 серии). В 10, 12-30, 3, 5-30, 8, 10-15.

«ПЕРВОМАЙСКИЙ». «Молодая гвардия». (1 и 2 серии). В 9, 10, 12, 1, 3, 4, 6, 7, 9, 10

«ЧАЙКА». «Человек, которого нет». В 3, 5, 7, 9.

«АЛТАЙ». «Человек, которого нет». В 3, 5, 7, 9.

Клуб ЗАПАДНОГО ПОСЕЛКА. «Молодая гвардия». (1 и 2 серии). 1 серия — в 9-30, 3, 7, 2 серия — в 11-30, 5, 9.

Клуб ТРЕСТА «СТРОЙГАЗ». «Кто вы, доктор Зорге?». (1 и 2 серий). В 4, 6-30, 9.

В эфире

8.20 — По страницам краевых газет. 8.38 — «Пионерская зорька» (трансляция Москвы). 9.00 — По страницам газет «Правда» и «Известия» (трансляция Москвы). 9.15 — Танцы народов СССР. 17.00 — «В Кузбасском экономическом». Радиожурнал кемеровского и алтайского радио (трансляция Новосибирска). 17.30 — Песни А. Лепина из кинофильмов (по горсети). 17.45 — Объявления (по горсети). 19.00 — Последние известия. 19.15 — В. Мейен. «Узбекская танцевальная сюита». 19.30 — Передача на общественно-политические темы. 19.45 — П. Чайковский «Времена года» («Сентябрь», «Октябрь», «Ноябрь»). 20.00 — «Юность Алтая» — программа краевого радио для молодежи.

Телевидение

День профилактики телецентра.

Клубы

В клубе меланжевого комбината в 21 час — концерт ансамбля песни и пляски венгерских цыган. В программе: старинные цыганские песни и романсы, песни советских композиторов, таборные пляски.

Концерты

В актовом зале политехнического института — концерт симфонического оркестра краевой филармонии «Лермонтов в музыке». В программе — произведения Рубинштейна, Рахманинова, Пушкова, Тактакишвили на тексты поэта. Начало в 19 час.

Лекции

В клубе меланжевого комбината в 18 час. 30 мин. — лекция «Народы Африки в борьбе за освобождение». После лекции — кино. Вход свободный.

В АЛТАЙСКОМ КРАЕВОМ ДОМЕ ПОЛИТИЧЕСКОГО ПРОСВЕЩЕНИЯ

27 октября в 10 часов утра — семинар пропагандистов кружков и теоретических семинаров учрежденческих партийных организаций.

28 октября в 18 часов для изучающих марксизм-ленинизм лекция:

«Борьба за мир и развитие мирового революционного процесса».

ПОГОДА

Сегодня днем по краю ожидается облачная с прояснениями погода, по восточным районам местами небольшой снег. Ветер северо-западный, 3—8 метров в секунду. Температура 4—9 градусов мороза.

На последующие два дня ожидается облачная с прояснениями погода, преимущественно без осадков, ветер северный, 7—12 метров в секунду. Температура воздуха ночью 8—13 градусов мороза, днем 2—7 градусов мороза.

Редактор Н. ДЕВЯТЬЯРОВ.

СПОРТ

ОЧКИ И МЕДАЛИ ТОКИЙСКОЙ ОЛИМПИАДЫ

(НЕОФИЦИАЛЬНЫЙ КОМАНДНЫЙ ЗАЧЕТ)

Страна	Медали О.	З.	С.	Б.
1. СССР	608,3	30	31	35
2. США	581,8	36	26	28
3. ОГК	337,5	10	22	18
В т. ч. ГДР	103	3	7	3
4. Япония	235	16	5	8
5. Италия	185	10	10	7
6. Венгрия	174	10	7	5

Старты золотой осени

Московский парк «Сокольники» воскресенье стал ареной борь-сильнейших бегунов страны — частников финала Всесоюзного фсоюзно-комсомольского крос-Почти два месяца спортсмены-изводственники состязались за во выступать в Москве. И вот лучших из пяти миллионов няли старт в составе 42 манд республиканских и обла-ых советов профсоюзов.

Женщины соревновались на танции 1 километр. Золотую даль завоевала Н. Довгалева из ртклуба «Вымпел» Москов-й области. Она показала отлич-время — 2 минуты 50,4 секун-

Победительница Всесоюз-о кросса на приз газеты «Прав-Ф. Кароблене (Литва) на-ждена серебряной медалью. Ее ультат — 2 минуты 52,1 секун-Всего 0,1 секунды уступила Г. Марочкина из Луганска.

В забеге мужчин на 5 километров со старта бег возглавили известные стайеры Ф. Хузин из Перми и Ю. Нижитин из Рязани, но на финише лишь Хузину удалось войти в число призеров, и то лишь третьим.

Первую в жизни золотую медаль завоевал 25-летний киевлянин, слесарь А. Горный. Его результат — 14 минут 13,6 секунды — второй за всю историю кросса в нашей стране. Вслед за ним финишировал рекордсмен Украины А. Скрыпник из Горловки с результатом 14. 16,0. Время Ф. Хузина — 14. 17,0. Рекордсмен Европы П. Болотников (Москва) финишировал тринадцатым.

В командном зачете победили бегуны Литовского республиканского совета профсоюзов. На втором месте — коллектив Московской области, на третьем — Днепропетровской области.

(ТАСС).

СЧЕТ—1:1

торой год наша команда мп», выиграв первое место в альных соревнованиях, выхо-в финал чемпионата РСФСР футболу. И вот в составе «зо-ой дюжины» темповцы прове-первую игру за заветное пра-перехода в класс «А». Их со-ником была команда «Строи-ь» из города Уфы, которая рвые играет в финальной ьке. Заняв второе место в пя-аоне, она набрала 41 очко. оставе команды нет мастеров рта, нет членов сборной анды РСФСР, но нет и слабых оков.

первых минут матча наши ляки полностью взяли ини-тиву в свои руки. Сразу же ле свистка, возвестившего о але игры, темповцы бросились штурм ворот соперников. Уже второй минуте после про-льной передачи Сидорова Фе-ов упускает возможность от-ть счет. На шестой и седьмой утах два явно голевых момен-упускает Брыкин, причем в леднем он успевает пробить равый верхний угол, но вра-ь уфимцев Агуреев буквально ом успевает выбить мяч на овой. Таких моментов в пер-тайме было слишком много, шь на 18 минуте, после розы-ша штрафного удара (Пере-чиков—Федулов) мяч оказал-а сетке ворот.

емповцы имели еще ряд льных возможностей увели-чить счет. Больше всего их было у Каменева и Брыкина. И если простительны нервозность и ошибки Каменеву, как новичку в таких ответственных соревнованиях, то ошибки Бориса Брыкина оправдать весьма трудно.

И все-таки казалось, что во второй половине игры темповцы реализуют неиспользованные возможности. Но полное преимущество в первом тайме не мобилизовало, а расслабило наших футболистов. Они понадеялись на легкий успех, забыв, что в «золотой дюжине» нет слабых команд. Это уфимцы доказали. Захватив инициативу, они в течение 30—35 минут доминировали на поле, и только четкая игра вратаря Машкова несколько раз спасала ворота. На 85 минуте после ошибок Золотухина и Сидорова, уфимец Исупов (№ 7) головой забивает мяч в наши ворота. Игра окончилась со счетом 1:1.

* * *

Сообщаем результаты финальных матчей чемпионата РСФСР по футболу, состоявшихся 24 октября. Грозный. «Знамя Труда» (Орехово—Зуево) — «Трудовые резервы» (Курск) — 3:2. Орджоникидзе. «Россельмаш» (Ростов-на-Дону) — «Искра» (Казань) — 1:0. В воскресенье встретились — «Уралец» (Нижний Тагил) — «Звезда» (Серпухов) — 0:1.

В. СТАРИЧЕНКО.
(Наш спец. корр.).

ЖИВЕТ В ЮГОСЛАВИИ ВЯЗЬМА

— Люди говорят, что было это так.., — тихо начинает Вязьма. Молодая женщина волнуется, прижимает к себе черноволосую дочурку.

— Шла весна 1943 года. Мир был охвачен огнем войны. Патриоты Югославии вели упорную борьбу с фашизмом, за свободу родины. Оккупанты разрушали дома, гибли старики, женщины и дети. Люди оставляли родные очаги, уходили с бойцами Народно-освободительной армии, которая, маневрируя в горах, наносила удары по врагу.

Партизанская бригада после тяжелого боя в окрестностях боснийского городка отошла в горы. Усталость одолела бойцов. Короткий привал в лесу. Партизаны расположились на узкой тропе.

Вдруг из леса послышался детский плач. Партизаны устремились на крик. Заметили капли крови на снегу, которые привели к пещере, откуда и доносился голос. Бойцы, видевшие немало ужасов за годы войны, окаменели...

В мрачной пещере были свалены трупы пятидесяти до неузнаваемости изуродованных женщин. К груди одной из них прижалась маленькая девочка. Заметив людей, она потянулась к ним посиневшими ручонками.

Откуда эти убитые гитлеровскими варварами женщины? Бежали из города, где шел упорный бой? Пришли из окрестных сел? Кто мать этой девочки? На эти вопросы никто не мог дать ответа. Спасаясь от оккупантов, тысячи жителей скитались тогда по горам и лесам за сотни километров от родных мест.

Партизаны бережно вынесли девочку из пещеры.

— Как тебя зовут, малышка? — спросила комиссар партизанской роты Анка Булевич.

Девочка улыбнулась, но... была слишком мала, чтобы назвать свое имя.

Партизаны задумались.

В этот момент прибежал бригадный радист.

— Товарищ комиссар! Сегодня утром советские войска освободили город Вяльму. Они бьют и гонят немцев!

— Ура!.. — пронеслось по рядам партизан.

— Назовем девочку Вязьмой! — сказал командир бригады.

— А что было дальше?

— Комиссар партизанской роты Анка стала моей матерью. Около года носили меня в торбах по горам, лесным тропам, защищали от вражеских пуль. Как сквозь сон помню куклы из лоскутков гимнастерок. Их делали мне партизаны. Из Боснии я попала на остров Вис, где был верховный штаб Народно-освободительной армии. Вместе с мамой Анкой вернулась домой, когда война закончилась. Мне кажется, что моя жизнь очень похожа на жизнь моих сверстниц из Вязьмы. На их долю тоже выпали тяжкие испытания. Знаю, что город Вязьма давно уже поднялся из пепла и руин, а его люди счастливы.

— После войны я тяжело заболела...

Темно-карие глаза Вязьмы тускнеют. Нелегко вспомнить эти трудные дни. Холодная влажная пещера, где партизаны нашли Вязьму, оставила глубокий след. Через некоторое время у Вязьмы открылся туберкулез костей.

В больнице Вязьма окончила начальную школу, а после выздоровления — педагогическое училище. Вышла замуж. Ей сейчас 23 года. Она готовится поступить в Институт педагогики. Вязьма Белич твердо решила посвятить себя воспитанию нового поколения — поколения, не видевшего ужасов войны, растущего при социализме.

Мы долго разговаривали с Вязьмой. И вместе с ней радовались ее новой, счастливой жизни.

Вера ЦЫРНОБОРИ,
корреспондент белградского радио.
Николай СМИРНОВ,
корреспондент АПН.

ТРАГЕДИЯ ИВЕТТЫ ГОДЕ

Это случилось несколько дней назад в департаменте Луары (Франция). 36-летняя мать пятерых детей Иветта Годе отвела утром в школу своих четырех сыновей, а затем исчезла вместе с полуторагодовалой девочкой. Через несколько часов полиция обнаружила трупы женщины и ребенка в Орлеанском канале.

Оказалось, что в течение длительного времени Иветта Годе не могла найти работы, а зарплаты мужа не хватало на то, чтобы содержать семью. Каждый день Иветта отправлялась на поиски заработка, но безрезультатно. Женщина не в силах была смотреть, как голодают ее дети, но ничем не могла им помочь. «Она старалась найти выход, — пишет буржуазная газета «Орор», — и нашла его в водах канала».

(АПН).

ИСПОЛНЯЕТСЯ 30 ЛЕТ СО ДНЯ ВЫХОДА НА ЭКРАНЫ ВЫДАЮЩЕГОСЯ ПРОИЗВЕДЕНИЯ СОВЕТСКОЙ КИНЕМАТОГРАФИИ ФИЛЬМА

ЧАПАЕВ

5 ноября, в день тридцатилетия, этот фильм снова начнет шествие по экранам страны, в том числе Алтая. Зрители снова увидят легендарного героя гражданской войны Василия Ивановича Чапаева в очень удачном и ярком исполнении Бориса Бабочкина, боевых соратников «Чапая» в исполнении Б. Блинова, В. Мясниковой, Л. Кмита, И. Невцова, С. Шкурата, В. Волкова, Н. Симонова, Б. Чиркова, Г. Васильева.

Алткрайкинопрокат.

КЛЮЧЕВСКОЕ СЕЛЬСКОЕ ПРОФТЕХУЧИЛИЩЕ № 20

ОБЪЯВЛЯЕТ НАБОР УЧАЩИХСЯ

НА 1964—65 УЧЕБНЫЙ ГОД.

Училище производит подготовку ПО СПЕЦИАЛЬНОСТЯМ:

Тракторист-машинист широкого профиля с дополнительной специальностью шофера. Срок обучения 2 года. Принимаются юноши и девушки с образованием 8 классов, в возрасте 15,5—16 лет.

Тракторист-машинист широкого профиля. Срок обучения 1 год. Принимаются граждане не моложе 16 лет с образованием не ниже 6 классов.

Тракторист. Срок обучения 6 месяцев. Все учащиеся обеспечиваются бесплатным питанием, обмундированием и стипендией в сумме 10 рублей в месяц, а семейным — 20 рублей.

Младший ветеринарный фельдшер. Срок обучения 1 год. Принимаются граждане не моложе 16 лет с образованием не ниже 6 классов.

Зачисленные на курсы младших ветфельдшеров обеспечиваются стипендией в размере 21 руб. в месяц, кроме того, по решению колхозов учащимся начисляется дополнительно колхозом от 20 до 25 трудодней и деньгами 10 рублей в месяц.

За работниками совхозов сохраняется среднемесячная зарплата в совхозе, кроме того, семейные учащиеся, направленные в училище, получают стипендию 10 руб. в месяц.

Для поступления в училище требуются документы: направление, заявление, автобиография, паспорт или свидетельство о рождении, справка об образовании, 3 фотокарточки размером 3×4, медицинская справка № 286.

Все документы направляются по адресу: с. Ключи Ключевского района Алтайского края, СПТУ № 20.

УПРАВЛЕНИЕ ГОРЭЛЕКТРОСЕТЕЙ предлагает всем своим абонентам погасить имеющуюся задолженность в срок до 28 октября 1964 года.

Абонентам, не погасившим задолженность, подача электроэнергии будет прекращаться.

Никитина Нина Васильевна, проживающая в г. Барнауле, Жилплощадка, 2-й квартал, кв. 5, возбуждает дело о разводе с **Никитиным** Владимиром Ивановичем, адрес которого неизвестен.

Дело подлежит рассмотрению в Алтайском краевом суде.

Чуриков Сергей Трофимович, проживающий в г. Барнауле, Власиха, по ул. Сибирской, 14, возбуждает дело о разводе с **Чуриковой** Надеждой Александровной, проживающей в Иркутской области, Тайшетском р-не, пос. Квиток, по ул. Комсомольской, 38.

Дело подлежит рассмотрению в Тайшетском нарсуде Иркутской области.

Алексеева Алла Андреевна, проживающая в г. Барнауле, по ул. Новой, 40, кв. 3, возбуждает дело о разводе с **Алексеевым** Николаем Алексеевичем, проживающим в с. Топольном Хабарского района Алтайского края.

Дело подлежит рассмотрению в нарсуде Железнодорожного района г. Барнаула.

Гутова Лидия Михайловна, проживающая в г. Барнауле, пр. Красноармейский, 101, ком. 56, возбуждает дело о разводе с **Гутовым** Владимиром Александровичем, проживающим в г. Барнауле, пр. Красноармейский, 101, ком. 42.

Дело подлежит рассмотрению в нарсуде Железнодорожного района г. Барнаула.

Журина Мария Александровна, проживающая в г. Барнауле, по Некрасовскому пер., 23, возбуждает дело о разводе с **Журиным** Петром Александровичем, проживающим в Днепропетровской обл., г. Кривой Рог, Соцгород, по ул. Смоленской, 15, кв. 79.

Дело подлежит рассмотрению в нарсуде Октябрьского района г. Барнаула.

ПРИГЛАШАЮТ НА РАБОТУ:

УПРАВЛЕНИЕ МЕХАНИЗАЦИИ № 3 ТРЕСТА «АЛТАЙПРОМСТРОЙ» — на постоянную работу опытных **прорабов и мастеров-строителей.**

Обращаться: г. Барнаул, ул. С.-Западная, 2, в отдел кадров, остановка трамвая № 3 у котельного завода.

БАРНАУЛЬСКИЙ ГОРМОЛКОМБИНАТ — каменщиков.

Обращаться: в отдел кадров, ул. 1905 г., **25.**

ЗАВОД ГЕОЛОГОРАЗВЕДОЧНОГО ОБОРУДОВАНИЯ для работы в опытно-конструкторском бюро: **инженеров-конструкторов,** имеющих опыт работы по проектированию металлорежущего оборудования и средств механизации.

Обращаться: г. Барнаул, ул. Северо-Западная, 2, в отдел кадров завода.

АДРЕС И ТЕЛЕФОНЫ РЕДАКЦИИ

Барнаул, ул. Короленко, 105. ТЕЛЕФОНЫ: справки 4-47-54, редактор 4-49-56, заместитель редактора по промышленности 4-48-37 заместитель редактора по сельскому хозяйству 4-43-54, ответ. секретарь 5-52-34, зам. ответ. секретаря 5-51-13. ОТДЕЛЫ: писем трудящихся 4-48-71, 5-54-12, идеологический 5-50-92, 5-51-73, промышленного производства и партийной работы 5-52-63, 4-46-12, 5-53-11, сельскохозяйственного производства и партийной работы 4-46-73, 5-54-64, 5-50-82, строительства 4-49-54, советской работы, 5-51-73, 5-50-82, информации 4-46-92, стенографистка 4-45-62, отдел объявлений 5-53-62. Общественная приемная «Алтайской правды» работает с 10 до 14 часов. Телефон: 5-57-62.

Типография издательства «Алтайская правда». г. Барнаул, ул. Короленко, 105.

АГ 11396. Заказ № 5483. Тираж 160.000.