ПРОЛЕТАРИИ ВСЕХ СТРАН, СОЕДИНЯЙТЕСЬ!

АЛТАЙСКАЯ ПРАВДА

Год издания 48-й.

Сегодня ВОСКРЕСЕНЬЕ 18 ОКТЯБРЯ 1964 года № 247 (12997).

Орган Алтайских промышленного и сельского крайкомов КПСС, промышленного и сельского краевых Советов депутатов трудящихся.

Цена 2 коп.

НЕЗЫБЛЕМАЯ ЛЕНИНСКАЯ ГЕНЕРАЛЬНАЯ ЛИНИЯ КПСС

Советский народ своим героическим трудом воплощает в жизнь вековечную мечту человечества о самом справедливом обществе — коммунизме. Наш путь озарен светом идей марксизма-ленинизма. Этот путь определен генеральной линией, коллективно разработанной партией на ее XX, XXI и XXII съездах, Программой КПСС.

Генеральная линия ленинской партии — незыблемая основа успешного строительства коммунизма в нашей стране. Неуклонно осуществляя эту линию, партия, советский народ одерживают победы в решении главной экономической задачи — в создании материально-технической базы коммунизма.

Успехи в создании материально-технической базы коммунизма неотделимы от той огромной работы, которую проводит партия по коммунистическому воспитанию трудящихся. Растущая коммунистическая сознательность советских людей, их беззаветная преданность идеям марксизма-ленинизма находят яркое выражение в трудовых успехах советского народа, в нарастающем подъеме социалистического соревнования, в движении за коммунистический труд.

Сейчас, когда страна идет навстречу 47-й годовщине Великого Октября, день ото дня нарастает поток радостных вестей о вступающих в строй новых предприятиях, об освоении производства прогрессивных видов продукции, о славных трудовых подвигах нашего рабочего класса, колхозного крестьянства, работников совхозов, специалистов всех отраслей народного хозяйства. Миллионы советских людей своим творческим трудом на заводах, фабриках, стройках, на колхозных и совхозных полях, в научных институтах и лабораториях, в учреждениях культуры, просвещения и здравоохранения практически претворяют в жизнь Программу КПСС, двигают вперед великое дело коммунистического строительства, ставшее родным делом миллионов, всего советского народа. В этом находит свое выражение несокрушимое единство партии и народа, сплоченность всех трудящихся нашей страны в борьбе за осуществление ленинской генеральной линии партии.

Неизмеримо возросли международный авторитет нашей Родины, ее влияние на ход мировых событий.

Генеральной линией партии в области внешней политики является борьба за мир и международную безопасность, осуществление выдвинутого В. И. Лениным принципа мирного сосуществования государств с различным социальным строем.

ЦК КПСС и Советское правительство принимали и принимают все меры для укрепления обороноспособности нашей страны, для обеспечения неприкосновенности ее границ и безопасности всего социалистического содружества. Наша партия считает своим долгом делать все необходимое, чтобы обеспечить мирный труд народа, предотвратить мировую термоядерную войну, вести курс на решение спорных международных вопросов путем переговоров, улучшать и развивать отношения со всеми странами в интересах мира, развивать международное сотрудничество в области экономики, науки и техники.

Последовательно осуществляя политику мира, борясь против попыток империалистической агрессии, партия и правительство создают наиболее благоприятные внешние условия для коммунистического строительства в нашей стране и способствуют успешной борьбе всех народов за социальное и национальное освобождение. Советский Союз и впредь будет укреплять дружбу и сотрудничество с молодыми суверенными государствами Азии, Африки, Латинской Америки.

Величайшим завоеванием международного революционного движения является мировая социалистическая система, содружество равноправных и суверенных народов, идущих по пути социализма и коммунизма. КПСС и весь советский народ считают своим долгом развитие братских отношений с социалистическими странами, широкое сотрудничество во всех областях хозяйственной, общественно-политической и культурной жизни.

КПСС высоко несет великое знамя интернациональной солидарности, и этим она снискала глубокое уважение, доверие и авторитет среди коммунистов и широких масс трудящихся во всем мире.

Коммунистическая партия Советского Союза со всей настойчивостью борется за укрепление единства и сплоченности коммунистических рядов на базе принципов пролетарского интернационализма, исторических документов, коллективно выработанных братскими партиями, — Декларации 1957 года и Заявления 1960 года. Наша партия, как и прежде, будет вести активную линию на созыв международного совещания всех коммунистических партий для обсуждения актуальных проблем борьбы за мир, демократию, национальную независимость и социализм, за укрепление единства коммунистического и рабочего движения на незыблемых принципах пролетарского интернационализма. В верности марксизму-ленинизму, в ленинской непримиримости к любым формам оппортунизма, в единстве и братском сотрудничестве стран социалистического содружества, в сплочении мирового коммунистического, рабочего и национально-освободительного движения коммунисты, все советские люди видят залог новых побед на пути народов к торжеству мира, демократии, национальной независимости и социализма, к светлому будущему всего человечества — коммунизму.

Победы нашей страны в строительстве нового общества, успехи ее внутренней и внешней политики — результат героического труда советского народа, огромной организаторской и воспитательной деятельности Коммунистической партии. В руководстве ленинской партии, вооруженной революционной теорией, владеющей знанием законов общественного развития, в ее организующей и направляющей деятельности советские люди видят непоколебимую силу нашего строя, залог успешного претворения в жизнь планов построения коммунизма. Народ безгранично верит своей партии, ее ленинскому руководству. Партия глубоко верит в могучие творческие силы народа, выражает его коренные интересы и в служении ему видит смысл всей своей деятельности.

В период развернутого строительства коммунизма, когда гигантски расширяются масштабы преобразований во всех сферах общественного производства и жизни, возрастают роль и значение Коммунистической партии, как руководящей и направляющей силы советского общества. Повышается ответственность всех ее организаций за успешное выполнение задач хозяйственного и культурного строительства. Усиление партийного руководства на всех участках экономики и культуры — основа успеха всего нашего великого дела.

Советских людей и наших многочисленных друзей за рубежом глубоко радует и воодушевляет несокрушимая идейная и организационная сплоченность нашей партии, ее верность марксизму-ленинизму, ее огромная и многосторонняя деятельность, придающая всей работе по строительству коммунизма организованный, планомерный, научно обоснованный характер.

Монолитное единство партии, ее непоколебимую верность ленинским заветам с новой силой продемонстрировал состоящийся 14 октября Пленум Центрального Комитета КПСС.

Объединяя и направляя творческую активность масс к единой великой цели, партия руководствуется точным компасом — животворной марксистско-ленинской теорией. Она глубоко анализирует сложные процессы экономической, политической и культурной жизни, вырабатывает на этой основе правильные решения. Ленинская партия — враг субъективизма и самотека в коммунистическом строительстве. Ей чужды прожектерство, скороспелые выводы и поспешные, оторванные от реальности решения и действия, хвастовство и пустозвонство, увлечение администрированием, нежелание считаться с тем, что уже выработали наука и практический опыт. Строительство коммунизма — дело живое, творческое, оно не терпит канцелярских методов, единоличных решений, игнорирования практического опыта масс.

Партия учит свои кадры, всех коммунистов строить работу по-ленински, всегда и во всем опираться на народ, высоко нести светлую ленинскую веру в силы и разум народа.

Жизнь и деятельность партии определяется теми принципами и нормами, которые разработаны В. И. Лениным, проверены, подтверждены и обогащены историческим опытом многих десятилетий. Коллективность руководства — важнейший из этих принципов, испытанное оружие, величайшее политическое достояние нашей партии. В умении организовать и направить усилия масс на решение главных задач, в искусстве соединять воедино таланты, знания и опыт миллионов — сила и непобедимость партийного руководства.

Только на основе ленинского принципа коллективности руководства можно направлять и развивать растущую творческую инициативу партии и всего народа. Только опираясь на этот принцип, можно правильно анализировать обстановку, трезво, объективно, без зазнайства оценивать достигнутые успехи, видеть недостатки, своевременно и до конца их устранять.

Неуклонное соблюдение принципа коллективности руководства — первое и непременное условие выполнения важнейшего требования, которое В. И. Ленин предъявлял к работникам партии: **«Длительной, упорной, разнообразной, всесторонней работой всех мыслящих представителей данного класса вырабатывать необходимые знания, необходимый опыт, необходимое — кроме знания и опыта — политическое чутье, для быстрого и правильного решения сложных политических вопросов».**

Осуществляя свою генеральную линию, партия непримиримо и последовательно выступала и выступает против идеологии и практики культа личности, чуждого марксизму-ленинизму, чуждого самой природе нашего социалистического строя. Партия во всей своей деятельности опирается на ленинские принципы партийного и государственного руководства.

За новые успехи партии и народа в осуществлении решений XX, XXI и XXII съездов, Программы КПСС!

За неуклонное и последовательное претворение в жизнь незыблемой ленинской генеральной линии КПСС!

(«Правда» от 17 октября 1964 г.).

ВЕЛИКОМУ ОКТЯБРЮ — НАШИ ТРУДОВЫЕ ПОДАРКИ

Краевая портретная галерея

Как уже сообщалось в нашей газете, за большие трудовые успехи, внедрение в производство достижений науки и передового опыта на краевую портретную галерею занесены: комбайнер колхоза имени Калинина Ребрихинского управления Т. Т. Галаш, чабан племхоза «Курьинский» Краснощековского управления И. Т. Лашков, бригадир Беловского совхоза Троицкого управления А. М. Фоминых. Сегодня помещаются их портреты.

ТИМОФЕЙ ТИМОФЕЕВИЧ ГАЛАШ.

ИЛЬЯ ТИМОФЕЕВИЧ ЛАШКОВ.

АЛЕКСАНДРА МАТВЕЕВНА ФОМИНЫ

ПЛАН ДОСРОЧНО!

ВКЛЮЧИВШИСЬ В ПРЕДОКТЯБРЬСКОЕ СОЦИАЛИСТИЧЕСКОЕ СОРЕВНОВАНИЕ, БАРНАУЛЬСКОЕ УПРАВЛЕНИЕ «ЗАПСИБЭЛЕКТРОМОНТАЖ» 15 ОКТЯБРЯ ВЫПОЛНИЛО ПЛАН ДЕСЯТИ МЕСЯЦЕВ В СУММЕ 3.086 ТЫСЯЧ РУБЛЕЙ.

Говорят строители химии

На днях состоялось собрание партийно-хозяйственного актива строителей, монтажников и химиков Барнаульского резино-асбестового комбината. Они подвели итоги работы и наметили новые рубежи.

Строители БСУ-6, монтажники субподрядных организаций Министерства строительства РСФСР и эксплуатационники взяли повышенные обязательства в честь 47-й годовщины Великого Октября.

Они дали слово досрочно, к первому ноября сдать в эксплуатацию комплекс зданий и сооружений по производству тормозных колодок для железнодорожного транспорта и получить опытную партию новой продукции к 5 ноября.

Для выполнения этого обязательства строители и монтажники должны до 20—25 октября дать тепло на объекты, смонтировать все оборудование в блоке складов, подготовительном отделении, закончить установку вентиляционных систем, благоустроить подъездные пути.

Собрание партийно-хозяйственного актива ударной стройки обратилось к коллективам предприятий строительной индустрии открыть «зеленую улицу» потоку необходимых для новостройки материалов: бетона, раствора, элементов сборного железобетона, асфальта, кирпича и пиломатериалов.

ВАХТА ГЕОФИЗИКОВ

Геофизики успешно несут предоктябрьскую трудовую вахту. Государственный план за сентябрь выполнен на 102,7 процента.

Хорошо потрудились рабочие механического цеха, где начальником Н. Н. Благовещенская. В сентябре много рабочих находилось на уборке хлеба, овощей, картофеля. А оставшиеся в цехе работали за себя и своих товарищей. Рабочие участка старшего мастера И. Билик выполнили план 26 сентября.

А. СМИРНОВ.

г. Барнаул.

ОПЕРЕЖАЯ ВРЕМЯ

На предприятиях Центрального района ширится соревнование за достойную встречу 47-й годовщины Великой Октябрьской социалистической революции.

По инициативе коллектива завода «Дизельзапчасть» трудящиеся района развернули соревнование за личные трудовые подарки Октябрю. Семичасовое задание — за шесть часов — таково предпраздничное обязательство рабочих завода дизельных запасных частей тт. Воронцовой, Бабкиной, Сушковой, Неупокоева и многих других.

Отличных результатов добиваются ударники коммунистического труда швейной фабрики «Авангард» тт. Сияцкая, Буреева, Суворова, Кулакова, бригады коммунистического труда Черепановой, Ивановой, ударники коммунистического труда ремонтно-эксплуатационной базы флота, котельщики Козорезов, Ваганов, Буданов, Ермолин, рабочие хлебозавода № 3 Лесных, Иванова, мастер швейной фабрики «Индпошив» Лобзева и другие.

Коллективы макаронной фабрики, дрожжевого завода и треста столовых, швейные фабрики «Авангард» и «Индпошив», речники ремонтно-эксплуатационной базы флота, рабочие хлебозаводов № 1 и № 3, типографии № 1 досрочно завершили десятимесячную программу и продолжают работать, не ослабляя трудового напряжения.

За девять месяцев трудящиеся района изготовили сверхплановой продукции на сумму около миллиона шестисот тысяч рублей. Хорошо трудятся коллективы канифольно-терпентинного завода, спичечной и обувной фабрик, полиграфисты типографии № 14. Соревнование за рентабельность всех изделий, максимальное использование резервов производства — вот основа успеха этих предприятий.

Н. МАСЛЕННИКОВ,
секретарь Центрального райкома КПСС.

г. Барнаул.

УСПЕХ КОММУНИСТИЧЕСКОЙ

Коллектив второй бригады коммунистического труда совхоза «Николаевский» собрал по 18 центнеров зерна с каждого из 2.063 гектаров, выполнив свои обязательства. Бригада в этом году обеспечила совхоз лучшими семенами перспективных сортов Харьковская-46, которая дала по 17 центнеров с гектара, и Саратовская-29, которая уродила по 20 центнеров. На площади 700 гектаров этой культуры получен центнера. Уборочные р бригаде закончены. Бригада довала солому и выполни вспашки зяби.

Успех обеспечили самоо ная борьба рабочих бригад полнение социалистических тельств, применение удобр хорошая агротехника.

Образцы трудового энтуз казали комбайнеры А. Н. намолотивший 7.494 центнер средняя урожайность кажд тара составила 20 центнеров дат в члены КПСС Я. Н. Ул торый намолотил 6.586 це Сейчас т. Ульрих убирает целинных землях Казахста байнер И. М. Сафронов н 6.823 центнера.

Еще шел обмолот зерновы лектив бригады уже развер бу за урожай будущего го ты на уборке урожая велис ным методом — косовица, валков, сволакивание и ски соломы, подъем зяби. На подвергающихся эрозии, вспашку плоскорезом.

Тракторист П. С. Петрусь 210 гектаров, И. А. Петрус В. Пустоваров — 207, М. лов — 212 гектаров зяби.

Все рабочие бригады полн мости успешно закончить хозяйственный год.

Г. БУХА
бригадир коллектива нистического труда зер хоза «Николаев

ПОБЕДИТЕЛИ СОРЕВНОВАНИЯ

Первое место в соревновании животноводов высокогорного Усть-Коксинского района завоевал коллектив Нижне-Уймонского совхоза. Работники ферм на три месяца раньше срока выполнили годовой план продажи молока государству. На маслозавод отправлено 17.200 центнеров этой продукции. Лучшие доярки А. Бунькова, Е. Ошлыкова и другие уже более месяца работают в счет последнего года семилетки. Получая переходящее Красное знамя парткома и райисполкома, рабочие совхоза решили не упускать первенства и продать до конца года дополнительно к плану 4.000 центнеров молока.

А. СОКОЛОВ.
(Наш соб. корр.).

КОМСОМОЛЬСКОЕ ШЕФСТВО

СЛАВГОРОД. (Наш соб. корр.). Комсомольская организация города взяла шефство над пусковыми объектами культурно-бытового назначения. Комсомольцы и молодежь средних школ и техникумов, промышленных предприятий в нерабочее время идут на стройки города.

Так, в воскресенье на строительстве стадиона в поселке Яровом работало 120 юношей и девушек. Решили закончить здесь все работы к 7 ноября.

Там же комсомольцы взяли обязательство помочь строителям сдать в декабре в эксплуатацию 120-квартирный дом и детский комбинат на 220 мест.

Комсомольцы и молодежь города помогли строителям закончить очистные сооружения нового мясокомбината.

БОГАТЫЙ СЕ

Редко картофелеводам ловского отделения «Рассвет» удавалось по такой хороший урожай. он ограничивался 100—120 нерами с гектара. Этой агроном отделения Петр вич Каракай перед посево тельно изучил почву. лось, что различные участ ля требовали неодинаков личества разных удобрен

Под его наблюдением в были внесены навоз, суп фат, аммиачная селитр лийная соль. Все это де при строгом соблюдении ваний агротехники.

По 217 центнеров клубн брали теперь с гектара ловцы. Клубни крупные, ценные.

И. ФОР
Завьяловское управлени

СЛАВНОЕ ПОПОЛНЕНИ

Позади студенческие годы, экзаменационные волнения. 200 вчерашних курсантов Некрасовского училища механизации стали квалифицированными специалистами.

Колхозы или совхозы, в которые приедут вскоре Владимир Финогенов, Анатолий Вяльцев, Валерий Кони и десятки их товарищ лучат славное пополнение. рошо изучили устройство и атацию сельскохозяйственн шин.

Р. К
Славгородское управление

У БЫСТРЯНСКИХ СЫРОДЕЛОВ

Быстрянский сырзавод — один из крупных предприятий маслосыродельной промышленности Алтая. В нынешнем году коллектив добился значительных успехов. Годовой план производства молочных продуктов выполнен досрочно. За минувшие девять месяцев быстрянские сыроделы дали Родине 6.190 центнеров сливочного масла и сыра. Кроме того, о пустили 1.300 центнеров ного сахара.

Готовясь достойно вст 47-ю годовщину Великого ря, коллектив завода до года даст стране много све новой продукции.

(Наш соб. кор
Бийское управление.

Последние известия

ОТЪЕЗД ИЗ МОСКВЫ ПРЕЗИДЕНТА КУБЫ

Из Москвы на родину 17 октября отбыл президент Республики Куба Освальдо Дортикос Торрадо. Он находился в Москве с дружественным визитом по приглашению Президиума Верховного Совета СССР и Советского правительства.

На Внуковском аэродроме, украшенном государственными флагами Республики Куба и Советского Союза, высокого гостя провожали Председатель Президиума Верховного Совета СССР А. И. Микоян, Председатель Совета Министров СССР А. Н. Косыгин, товарищи Г. И. Воронов, Н. В. Подгорный, заместитель председателя Совета Министров СССР П. Ф. Ломако и другие официальные лица.

Среди провожавших были посол Республики Куба в Советском Союзе Карлос Оливарес Санчес, главы других дипломатических представительств, аккредитованные в СССР, кубинские юноши и девушки, обучающиеся в Москве, советские и иностранные журналисты, представители трудящихся.

По случаю отъезда Освальдо Дортикоса на аэродроме был выстроен почетный караул, исполнены государственные гимны Кубы и СССР, произведен артиллерийский салют наций.

А. И. Микоян и Освальдо Дортикос на аэродроме обменялись речами.

(ТАСС).

НА СЕССИЮ ГЕНЕРАЛЬНОЙ КОНФЕРЕНЦИИ ЮНЕСКО

Совет Министров Союза ССР утвердил делегацию СССР на XIII сессию Генеральной конференции Организации Объединенных Наций по вопросам образования, науки и культуры (ЮНЕСКО), открывающуюся в Париже 20 октября. Делегацию возглавляет председатель Государственного комитета Совета Министров СССР по культурным связям с зарубежными странами С. К. Романовский.

(ТАСС).

ПОБЕДА ЛЕЙБОРИСТСКОЙ ПАРТИИ

ЛОНДОН. Закончился 13-летний период пребывания у власти консервативной партии. 16 октября премьер-министр А. Дуглас-Хьюм вручил отставку королеве. Гарольду Вильсону — лидеру лейбористской партии королева поручила сформировать новое правительство. Вильсону 48 лет. Он будет самым молодым премьером Англии в нашем веке.

Лейбористы обеспечили себе абсолютное большинство мест в палате общин.

На этих выборах по сравнению с 1959 годом консерваторы лишились почти 6 процентов своих сторонников. Именно эти голоса в основном и помогли лейбористской партии вырваться вперед.

Первые назначения

ЛОНДОН, 17 октября. (ТАСС). Здесь объявлен первый список первых министров, назначенных в кабинет нового премьер-министра Англии лейбориста Гарольда Вильсона.

Министр иностранных дел — П. Гордон-Уокер,

первый государственный секретарь и министр экономики — Джордж Браун,

лорд-председатель совета и лидер палаты общин — Герберт Боуден,

лорд-канцлер — Лорд Гадднер,

министр финансов — Джеймс Каллагэн,

министр обороны — Денис Хили.

Гордон-Уокер назначен министром иностранных дел, несмотря на его поражение на парламентских выборах.

По сообщению политического обозревателя агентства Пресс Ассошиэйшн, Браун будет исполнять обязанности премьер-министра во время поездок Гарольда Вильсона за границу. Он является фактическим заместителем премьер-министра.

ВЫСТУПЛЕНИЕ Г. ВИЛЬСОНА ПО АНГЛИЙСКОМУ ТЕЛЕВИДЕНИЮ

ЛОНДОН, 17 октября. (ТАСС). Новый премьер-министр Англии лейборист Гарольд Вильсон выступил здесь по телевидению. В своем выступлении он опроверг предположения, что из-за незначительного большинства, которое его партия получила в палате общин, правительство не сможет эффективно функционировать.

Тот факт, что лейбористы имеют лишь небольшой численный перевес, отметил Вильсон, не отразится на деятельности нового лейбористского правительства.

НА СТРАНИЦАХ ВОСКРЕСНОГО НОМЕРА:

* В ЧЕСТЬ ВСЕНАРОДНОГО ПРАЗДНИКА (1 СТР)
* РЕМОНТ ЖИЛИЩ — ЭТО ВАЖНО (2 СТР.)
* ДВА СТИЛЯ РУКОВОДСТВА (3 СТР.)
* КОСМОС ОТКРЫТ ОТВАЖНЫМ (4 СТР.)

ОТЧЕТЫ И ВЫБОРЫ В ПАРТОРГАНИЗАЦИЯХ

ПРОТИВ ФОРМАЛИЗМА

асном полотне написано: тив борется за звание коммунистического труда». внование начато год назад, ы рубежи, которых должен коллектив.

сегодня на отчетно-выборттийном собрании мы, ком, подводим итоги. Что же то бригадой в нынешнем гое рубежи взяты, а какие дется упорно штурмовать?

арь парторганизации ин в отчетном докладе накоторые цифры: получен зерновых 11,35 центнера с вместо плановых 11,0; выо 110 центнеров сахарной гектара, как и намечалось, яцев надоено по 1.622 кина корову при годовом 00 килограммов. Выполнен план продажи мяса госу-

ь обязательства по произнаша бригада брала и раньм же тогда новизна в соии за коммунистический в том, что коллектив учитько трудиться, но и жить нистически, сверяя дела и своих членов с принципаьного кодекса строителя ма. А у нас иногда понимаоко движение за коммуний труд. Мол, если человек работает, то звание ударммунистического труда ему о. А как он ведет себя стет ли, как относится к подчас эти стороны нинтересуют.

арь парторганизации т. Парв был чуть ли не заявить, что если бригада выполнила плановые задания по производству основных видов продукции, то она, пожалуй, заслуживает присвоения ей высокого звания. Так, по крайней мере, можно было понять, слушая отчетный доклад секретаря.

Естественно, что коммунисты в своих выступлениях внесли определенную ясность в этот вопрос. Мне помнится, когда брали обязательство бороться за коммунистическое звание, то обсуждали ряд пунктов, среди которых были и учеба, и борьба за крепкую трудовую дисциплину, и организованность, и здоровый быт.

Но вся наша беда в том, что вокруг этих обязательств не только не велось настоящей политической и организационной работы, но и самого текста обязательств т. Паршин никак не может найти. На стене клуба висит лишь плакат, где записаны производственные показатели. А мне приходилось читать, что в других местах члены коллектива, борющегося за коммунистическое звание, даже дома в рамке под стеклом имеют заповеди, являющиеся конкретными обязательствами, которые охватывают все стороны жизни людей.

Так что если строго судить, то нашему коллективу никак нельзя еще причислить себя к разряду ударников.

Коллектив нашей комплексной бригады насчитывает почти полторы сотни членов. А за несколько лет звание ударника коммунистического труда присвоено всего шести человекам, из них двум коммунистам. И больше пока индивидуальных обязательств никто не брал. И в этом большая ошибка партийной организации.

А разве мало у нас достойных людей? Взять, к примеру, доярку Александру Кирилловну Рымарь. За тридцать три года работы на фермах она надоила не одну тысячу центнеров молока. Это честная работница, трудится она на совесть, хороший человек. Ее уважают люди, идут к ней за советом по различным житейским делам. А уважение людей заслужить не легко.

Под стать ей доярка Нина Петровна Алдушина, отдавшая своей профессии больше двадцати лет, депутат сельского Совета. Гордостью коллектива являются доярка Надежда Верьвейко, телятница Анна Разумак. Если б с ними партийная организация поработала как следует, они стали бы застрельщиками соревнования за звание ударника коммунистического труда.

Тысячу раз прав коммунист, ветеран совхоза пенсионер Федор Герасимович Калиниченко. Выступая на собрании, он прямо спросил коммунистов - механизаторов тт. Урюмцева и Катаева:

— А вы, молодые люди, почему до сих пор не взяли на себя обязательства бороться за звание ударника коммунистического труда? Разве пристало коммунистам плестись в обозе? Кто должен показать пример людям, как не мы, коммунисты, увлечь их?

На самом деле, почему? Александр Урюмцев — лучший комбайнер совхоза, заочно учится в техникуме, хороший семьянин. Или Геннадий Катаев, тоже передовой комбайнер, заочник техникума. После уборки он добровольно взялся работать бригадиром дойного гурта. Молодого кандидата в члены партии комсомольцы избрали своим вожаком.

Партийная организация у нас небольшая — 8 членов и два кандидата. Но дело не в количестве. Я бы сказал, что коммунисты нашей бригады народ боевой. Но ими надо правильно руководить.

На отчетно-выборном собрании коммунисты справедливо указывали, что партийная организация работает однобоко. Из одиннадцати проведенных партийных собраний большинство было посвящено хозяйственным делам. Воспитанию коллектива уделялось мало внимания, а вопросы соревнования так ни разу не обсудили на партийном собрании.

Во время уборки ход соревнования освещался плохо. Комсомольская организация по нашей же вине не работает. И странно звучали на партийном собрании слова бригадира т. Шевченко, что-де юноши и девушки обижаются за недоверие. Ну, так вы и доверяйте им побольше, Александр Алексеевич! За чем дело стоит? Все в ваших руках.

Помню: по всему краю разнеслась весть о присвоении коллективу совхоза «Лесной» звания коммунистического. Это первое хозяйство края, добившееся столь высокой чести. Я внимательно прочитал все, что было написано в «Алтайской правде» об этом событии. Прочитал и сравнил: нет, нашему коллективу еще далеко до такого высокого звания.

Трудовая дисциплина на производстве — первое дело. А у нас? И прогулы случаются, и пьянка в рабочее время, и халатность. О чести хлебороба мало заботимся. Коммунист Калиниченко в своем выступлении привел примеры недостойного поведения в семье некоторых членов коллектива. Страдает этим и кое-кто из коммунистов.

И еще об одном хочу сказать, о чем докладчик почему-то не упомянул на отчетно-выборном собрании. Для того, чтобы коллектив выполнил свои обязательства, руководство совхоза, бригады, партийная организация должны позаботиться о создании необходимых условий для труда.

В нашей бригаде неважные скотные дворы. В конце прошлой зимовки директор совхоза т. Волобуев торжественно пообещал сразу же после выхода скота на выпаса начать ремонт баз. И что вы думаете? Прошло лето, а базы как стояли, так и стоят. Что могли, мы сами залатали. С этим и в зимовку вступаем. А один коровник так и остался в аварийном состоянии, зимовать скоту в нем нельзя.

Лет пять тому назад наш совхоз первым в крае начал механическое доение коров. Люди к нам ездили учиться. А теперь что? По чьему-то неразумному указанию упразднили должность механика по трудоемким процессам. Мол, ради экономии средств. Ну, и сэкономили! Теперь в совхозе механизацией ферм никто не занимается. На днях в одном из скотных дворов на нашей ферме рухнула подвесная дорога. До сих пор не отремонтированы доильные установки. А разве коллектив животноводов виноват, что ему мешают выполнять взятые обязательства?

На нашем собрании коммунист т. Катаев резко критиковал инженерную службу совхоза за неправильную организацию ремонта комбайнов. В мастерской, видимо, никто не следит за качеством ремонта, вот поэтому и пришлось доделывать машины в полосе в тот момент, когда каждый час был дорог. А ремонт комбайнов возглавляли специалисты. С них надо было строго спросить за безобразия.

На мой взгляд, главное в борьбе за коммунистический труд — сплотить людей. Тут должен действовать принцип: один за всех, все — за одного. Сами члены коллектива должны нетерпимо относиться к любому проявлению недисциплинированности, нерадивости, халатности, бесхозяйственности, к аморальным явлениям в быту.

Всего этого добиться нелегко. Но на то мы и коммунисты! На отчетно-выборном собрании мы наметили ряд мероприятий, проведение которых в жизнь даст возможность коллективу нашей четвертой комплексной бригады по-настоящему включиться в борьбу за коммунистический труд и быт.

И. ХРУЩЕВ,
член КПСС.

Совхоз «Мартовский».

ФИЛЬМЫ ДЛЯ СЕЛА

Химики Латвии накопили большой опыт по производству специальных удобрений для выращивания растений гидропонным способом. Об их работе рассказывает научно-популярный фильм «Плодородие без почвы».

Немало кинолент снято об опыте лучших животноводов страны. Безусловно, их с большим интересом посмотрят работники ферм.

Ростовская-на-Дону студия кинохроники выпустила картину «На ферме Григория Плотникова». Это кинорассказ о ценном опыте знатного свиновода, депутата Верховного Совета РСФСР механизатора совхоза «Пролетарская диктатура» Григория Павловича Плотникова.

Животноводы Молдавии добились повышения жирномолочности скота. Как они преобразуют стада? На этот вопрос отвечает фильм «Резерв изобилия», выпущенный киностудией «Молдова-фильм».

Для овцеводов будут во многом поучительны фильмы «Мастер романовского овцеводства — Елизавета Штыкова» и «Мастерство стрижки овец».

Эти фильмы, как и многие другие, директора домов культуры могут заказать в районных конторах кинопроката.

Т. ДЕМИДЕНКО,
редактор краевой конторы кинопроката.

МИХАЙЛОВКА ПРАЗДНИЧНАЯ

а погода выдалась хмунце спряталось за тучаедка на мокрую землю нежок. Но не в силах быиспортить михайловцам чное настроение. К райцентру бесконечной верендвигались машины, украфлагами и лозунгами.

ители уборочной страды сь на площади. В центре изобилия. Макушка — ые снопы с тугими тяжеолосьями, а у подножия — щедрыми дарами осени: и, дынями, яблоками.

ут моторы. На площадь т два мощных трактора дского Кировского заК-700. Это приехали механизаторы — герои нынешней битвы за урожай.

Золотая Осень подъезжает на «Волге». В золотистом платье, украшенном хлебными колосьями, она ступает на ковровую дорожку. Два пионера несут за ней длинный шлейф. Роль Золотой Осени исполняет Тамара Урожаева. Очень подходящая фамилия для главной роли на этом празднике. Она поднимается на трибуну и приветствует хлеборобов:

— Здравствуйте, люди, песен достойные!

А потом направляется к снопу изобилия. Возле него на пьедестале почета стоят Герои Социалистического Труда, ветераны полей — Н. В. Серенко, Я. М. Семенюта, П. Д. Губин, Ф. П. Есин, М. Ф. Мошков.

Право открыть районную сельскохозяйственную выставку предоставляется Герою Социалистического Труда Никите Васильевичу Серенко. Он перерезает ленточку, и тысячи людей, веселых и радостных, устремляются к павильонам. Погода словно поддалась праздничному настроению. Заиграло солнышко и осветило своими яркими лучами все богатства осени, могучую технику, стенды, рассказывающие о достижениях михайловских животноводов.

В этот день в Доме культуры звучали песни, кружились пары. А на ипподроме состоялись состязания конников. До позднего вечера в Михайловке был праздник.

В. ЛЕБЕДЕВ.

На снимках: На праздник прибыла Золотая Осень. Секретарь Михайловского парткома Ф. С. Стародубцев (крайний справа) поздравляет хлеборобов П. Д. Губина, М. Ф. Мошкова, Н. В. Серенко и Ф. П. Есина.

Фото П. Анатольева.

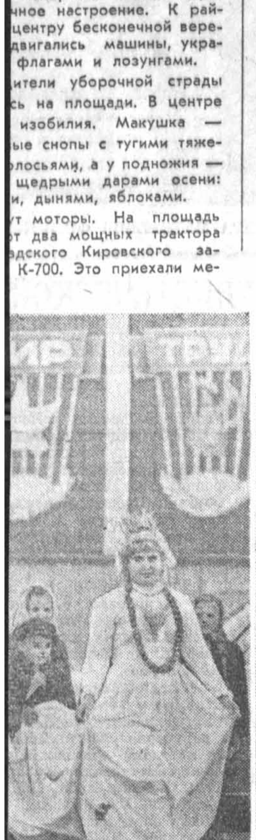

ЧТОБЫ КАЖДЫЙ ДОМ НЕ СТАРЕЛ

С наступлением холодов в редакцию усилился поток жалоб на плохой ремонт жилищ. Наши читатели сообщают, что многих хозяйственников, занимающихся ремонтом жилого фонда, зима застала «в летнем платье». С удивительной последовательностью нынче повторилась прошлогодняя картина. Капитальный ремонт многих домов очень затянулся, а в ряде случаев его даже не пытались начинать, хотя в этом была неотложная необходимость.

Общественные контролеры «Алтайской правды» провели рейд по проверке хода капитального ремонта в ряде домоуправлений г. Барнаула. Вот что они установили:

КТО ВО ЧТО ГОРАЗД

Именно так приходится оценивать деятельность многочисленных раздробленных цехов и отделов, занимающихся капитальным ремонтом жилых зданий ряда предприятий.

Возьмем, к примеру, меланжевый комбинат — одно из крупных предприятий, имеющий на своем балансе 167 домов с жилой площадью около 80 тысяч квадратных метров и 14 зданий детских учреждений. Для ремонта этого жилого хозяйства на комбинате организован ремонтно-строительный цех, в котором 110 человек строителей и 12—инженерно-технических работников. В среднем за год этот цех производит капитальный ремонт в четырех домах. Это означает, что в последних по счету домах такой ремонт может быть сделан лишь через 40 лет.

Если посмотреть отчетную документацию ремонтно-строительного цеха, то вроде бы все обстоит благополучно. План в денежном выражении цех выполняет. Но это вовсе не означает, что цех справляется с планом капитального ремонта жилья. В свои отчеты цех включает массу других работ, связанных с текущим ремонтом и даже вовсе не связанных с ремонтом. А если к этому еще добавить, что вся техническая документация, составление смет, оценка и прием работ производятся работниками этого же цеха, то станет ясно, почему план выполняется, а ремонт зданий задерживается.

Как ни странно, подобная картина с капитальным ремонтом жилищного фонда наблюдается и в самом мощном на Алтае строительном тресте «Стройгаз». При жилищно-коммунальной конторе создан ремонтно-строительный участок, в котором 270 рабочих различных профессий и 12—инженерно-технических работников. Нынешним летом этот участок производит ремонтные работы на 82 объектах.

Нетрудно представить, как шли дела при такой разбросанности, если при этом учесть, что постоянно происходили задержки из-за отсутствия леса, сантехнических и электротехнических материалов и даже из-за отсутствия гвоздей и раствора. Как правило, на ремонтных работах нет никакой механизации.

Ремонтные работы, производимые маломощными цехами и на других предприятиях, ведутся также по-кустарному, неорганизованно и медленно—кто во что горазд. От такой кустарщины в первую очередь страдает общее дело.

КОНТОРА ДЛЯ КОНТОРЫ

Самый крупный распорядитель и, стало быть, хозяин жилищного фонда в городе — это городское жилищное управление при горисполкоме. Если предприятия в своем распоряжении имеют, как правило, сравнительно новые жилые здания, то в горжилуправлении много старых зданий, нуждающихся в капитальном ремонте. Для этой цели и создана ремонтно-строительная контора, являющаяся самостоятельной подрядной организацией.

Согласно установленному горжилуправлением плану, эта контора заключает договоры на производство капитального ремонта. В прошлом году контора имела план работ на 1 миллион 40 тысяч рублей, в том числе 440 тысяч рублей — на ремонт жилья. Выполнен план на 880 тысяч рублей, а по ремонту жилья — всего на 296 тысяч рублей. В этом году предусмотрено произвести работ по ремонту жилья на 500 тысяч рублей, а сделано за 7 месяцев, в лучшую пору только на 184 тысячи рублей. Как и в прошлом году, нынче титульный список тоже менялся дважды.

Вообще деятельность этой конторы стала притчей во языцех. Многие нарекания справедливы. Однако надо обратить внимание и на материальную базу этой ремонтной организации. Она совершенно не имеет механизмов, даже земляные работы ведутся вручную. Нет помещений для переселения жильцов на время ремонта дома. Из-за этого ремонт ряда домов из года в год откладывается.

Очень плохо обстоят дела со снабжением стройматериалами. Например, лес ремстройконтора получает от сплавной конторы только потому, что выполняет для нее работы, не предусмотренные титульным списком— контора работает для конторы. Выходит, даже специальная ремонтная организация занимается не ремонтом, а строительством. Да и в самой ремонтно-строительной конторе на свою производственную базу смотрят весьма своеобразно: в первую очередь позаботились построить здание для конторы.

В этой связи нельзя умолчать о роли финансирующего все эти операции банка. В его обязанность входит контролировать, чтобы отпускаемые средства использовались по прямому назначению. Будь строгий глаз за этим, тогда предусмотренный планом капитальный ремонт зданий осуществлялся бы своевременно.

ОРГАНИЗОВАТЬ РЕМОНТ ПО-СОВРЕМЕННОМУ

Итак, капитальный ремонт жилого фонда в нашем городе поставлен совершенно неудовлетворительно. Жилые дома при такой постановке ремонта постепенно разрушаются. Что же следует предпринять, чтобы не допустить этого?

Нам думается, надо решить организационную сторону дела: в Барнауле следует создать мощную ремонтно-строительную организацию, оснащенную оборудованием и техникой, снабдить ее материалами. Будет ли это ремонтно-строительный трест или специализированное управление при тресте, скажем, «Барнаулжилстрое», — это все равно. Но современная подрядная организация, которая бы могла вести капитальный ремонт домов индустриальными методами и быстрыми темпами, необходима. При этом предусмотреть, чтобы ремонтные работы включались в государственный план треста.

В этой организации было бы целесообразно объединить множество маломощных ремонтных цехов и отделов, в которых наблюдается большая текучесть рабочей силы. Тогда было бы лучше и с кадрами и с заработками на ремонте, так как при хорошем техническом оснащении вполне можно механизировать большинство работ. От этой меры будет только выигрыш.

На наш взгляд, для создания такой организации нет никаких препятствий. Тем более, что в ряде городов Российской Федерации уже созданы такие тресты и управления. Это позволило применять новейшие достижения строительной техники, сборные конструктивные элементы, новые строительные материалы, максимально механизировать ремонтные работы.

Как подчеркивает «Строительная газета», проблема капитального ремонта — одна из ведущих в современном жилищном и гражданском строительстве. В связи с широко развернувшимся строительством жилья значительно возрастают задачи ремонтно-строительных организаций. Современная, хорошо налаженная организация строительства требует такой же четкой постановки ремонтных работ.

М. БОБРОВ, В. ЧЕПУРКОВСКИЙ, Г. АГАДЖАНОВ, С. МАКЕРОВ, А. ЦЫБУЛИН, П. ЕЛИЗАРОВ — общественные контролеры «Алтайской правды», В. ЛЕОНОВ— корреспондент «Алтайской правды».

ТЫСЯЧА ДОКЛАДОВ О ЧЕЛОВЕКЕ

Заметки делегатов Международного конгресса

УСТЕ в актовом зале Моского государственного ета проходил VII Междуконгресс антропологичеографических наук. Нам быть участниками этого тельного форума ученых, х в столицу нашей Родичем из шестидесяти стран просьбе редакции мы ределиться с читателями на газеты своими впечатлеработе конгресса.

всего, о самом составе дународного конгресса и . На конгрессе было более ч делегатов. В течение сеаслушано около тысячи !!!). Пусть это число не читателей. Так оно и было. м, что, помимо пленарной конгрессе работало 17 сим27 секций, на которых докладов сделали зарубежые и 300 докладов — советди них были не только ги и этнографы, но и языскусствоведы, медики, биоыканты. В числе других на работали секции народной ародного театра, хореостного народного творчесттзительного искусства, этгеографии, этноботаники и ии, анатомической ант, материальной культуры, ного строя, религиозных и мифологии, музееведекже секции по отдельным ам и странам.

представляют антропоографию только как науки ти. Однако это совсем не. Как наглядно показала конгресса, большая часть этнографов и антропологв значительной степени дьбами современного челотом говорят сами цифры взятые нами на конгрессекций — 20 обсуждали связанные с современ тысячи докладов подавбольшинство было посвяременным проблемам.

ьным моментом конгресдоклад президента VII одного конгресса, советого, члена-корреспондента наук СССР С. П. Толстова, зачитанный на пленарном заседании. Президент в своем докладе осветил основные направления развития советских антропологических и этнографических наук, говорил о благородных задачах и призвании ученых всего мира, занимающихся науками о человеке.

Особо подчеркивалось в докладе, что за 4 года со времени последнего VI конгресса, проходившего в Париже, на карте мира появилось 25 новых самостоятельных государств. Профессор С. П. Толстов отметил, что советские ученые ведут исследования по трем основным направлениям:

1. Общая этнографическая характеристика народов мира — подготовка серии коллективных монографий, создание большого труда «Народы мира», а также крупно-масштабных карт этнических масс, изучение процессов этнической консолидации и формирования новых наций.

2. Изучение современной жизни народов СССР.

3. Разработка проблем истории первобытного общества.

Как антропология ставит в центр своего изучения человека, так и этнография основным объектом изучения ставит народ (этнос). Как для антрополога нет высших и низших рас, так и для этнографа нет «исторических» и «неисторических» народов. Этнография изучает народы безотносительно к их численности. Все народы важны для научного изучения. В культуре каждого народа можно найти ценности, которые входят или могут войти в сокровищницу общечеловеческой мировой культуры.

Тепло встретили делегаты конгресса выступление президента Международного союза антропологических и этнографических наук, французского ученого проф. Анри Валлуа, который оказался единственным представителем всех проведенных конгрессов этого союза. Он отметил, что VII Московский конгресс превзошел все ожидания и явился самым представительным. В Лондоне на первом конгрессе присутствовало всего 150 делегатов, а на VI Парижском — 825 делегатов.

Московский конгресс с 2.000 участников — крупный успех антропологии и этнографии.

Проф. Валлуа с большой похвалой и теплотой отозвался об успехах советских ученых. «Мы знаем все ваши работы, господа русские антропологи и этнографы. Вы многое сделали, многое открыли, и мы рады за вас».

Конгрессы всегда были ареной борьбы и дискуссий носителей прогрессивных и реакционных взглядов в науке. Прогрессивные ученые всего мира давно уже доказали полную несостоятельность всех расистских теорий, игравших такую печальную роль в истории человечества. Но после политического и военного разгрома гитлеризма никто среди ученых уже не осмеливается открыто проповедовать расизм.

На конгрессе не было расистских выступлений, но на секциях и симпозиумах были жаркие схватки с представителями реакционных теорий, которые объективно могут сыграть на руку расистам и колонизаторам. Так и случилось на симпозиуме по периодизации первобытного общества. На первый взгляд кажется, что это очень далекий от современности вопрос. На самом деле он все время шел на уровне сегодняшнего дня. Развернулась острая и решительная борьба между марксистским и антимарксистским направлениями в науке. Наиболее видным представителем антимарксистского направления явилась доктор Канстенс (США). Она пыталась доказать, что классы и частная собственность, якобы, всегда были и вечно будут. По мнению д-ра Канстенс, движущим стимулом развития общества был частнособственнический инстинкт.

Не трудно понять, что Канстенс и ее сторонники подобными утверждениями добивались обоснования не научных, а сугубо политических целей: доказать извечность капитализма и его несокрушимость. Тщетная попытка! Строгие научные доводы не оставляют от этих утверждений камня на камне.

Совершенно нет возможности хотя бы кратко, обзорно что-либо сказать о сущности докладов, сделанных на конгрессе. Даже простой перечень занял бы много времени и не вместился бы в размеры газетной статьи. Но о некоторых сообщениях и интереснейших данных следует сказать.

Интересные сведения были сообщены о народах мира. На земном шаре в данное время проживает около 2 тысяч народов. Если в европейских странах национальная консолидация привела к образованию однородного состава населения, то в Азии, Африке, Латинской Америке эти процессы национальной консолидации еще не завершены.

В Европе насчитывается около 50 народов, наиболее многочисленные из них русские — 120 миллионов, немцы — 75, итальянцы — 50, англичане — 43, украинцы — 39, белорусы — 8. В странах Азии проживает более 800 народов. Только в Индонезии насчитывается свыше 150 народов, однако большинство из них сейчас сливается в одну индонезийскую нацию.

В Северной и Южной Америке проживает свыше 300 народов. Только в тропических лесах Бразилии насчитывается свыше 100 индейских племен, каждое из которых можно считать самостоятельным народом. В Австралии и Океании живет более 200 народов, не считая мелкие их подразделения.

К весьма любопытным выводам пришел в своих антропологических исследованиях генеральный секретарь конгресса советский ученый проф. Г. Ф. Дебец. Отличаются ли современные люди физическими данными от людей древних эпох? Так можно коротко сформулировать этот вопрос. Оказывается, наши предки в среднем были такого же роста, как и мы. Но, судя по массивности костей, они были несколько тяжелей. Они не были гигантами. Но на Украине, в Поволжье, Южной Сибири в эпоху неолита жили люди, средний вес которых составлял 82—85 килограммов. Это были кряжистые, массивные люди, так приблизительно выглядят современные штангисты среднего веса. Средний вес современных людей — 62—65 килограммов.

На протяжении тысячелетий человек антропологически почти не изменился, поэтому можно с уверенностью сказать, что и человек будущего будет не уродливым существом, с непомерно развитой головой и атрофированным телом, как его изображают фантасты, а таким же, как и мы.

Известный интерес вызвал доклад доктора исторических наук — нашей землячки К. Е. Вяткиной «Общие черты материальной и духовной культуры у западных монгол, бурят и южных алтайцев». Весьма интересно, что термин «Алтай» у всех этих народов в эпосе и преданиях играет существенную роль. Например, в бурятской и монгольской былинах Алтай и Хухе описываются как пастбища для табунов лошадей, как страна, богатая прекрасными пастбищами и дикими зверями. Что особенно примечательно, Алтай в эпосе этих народов выступает как место похорон погибших героев.

Много общих черт установлено в пище, жилище, одежде, в народных воззрениях. Поражает одна деталь в их эпосе: в мифологии бурят крупную роль играет рыба налим. В эпосе алтайцев этот элемент мифологии в образе отца — воспитателя одного из эпических героев — отсутствует. Но в раскопках Туэктинских курганов в 1954 году были найдены две золотые пластинки (фольга) с реалистическим изображением налима. Параллель весьма любопытна. Еще раньше во втором Пазырыкском кургане в татуировке мужского трупа также в реалистической манере изображен налим.

Весьма интересными были доклады и сообщения на секции «Устное народное творчество». Всего на этой секции были заслушано более 50 докладов. Секция устного народного творчества была, пожалуй, самой представительной. В ее работе приняли участие около 200 фольклористов мира. Наиболее интересными, на наш взгляд, были доклады венгерского академика Ортутая об устно-поэтической традиции и фольклориста Мелетинского (СССР) о первобытном наследии в архаических эпосах. В своем докладе Мелетинский упомянул об алтайском эпосе, его специфике и своеобразии, отметив, что алтайский эпос сохранил свою первозданную архаическую форму, то есть он, якобы, трансформировался из богатырской сказки в героический эпос.

Большой научный спор разгорелся на секции «Австралии и Океании» о том, как, когда и откуда пришли люди на затерянные в бескрайних просторах Тихого океана острова Полинезии? В последние годы, особенно после легендарного путешествия Тура Хейердала, дискуссия вокруг этих вопросов оживилась. Кстати, в работе конгресса принял участие сам легендарный путешественник капитан «Кон-Тики» Тур Хейердал. Он-то и сделал интереснейший доклад о происхождении культуры населения острова Пасхи.

На конгрессе были секции народной музыки и хореографии. Это были поющие и танцующие секции.

По общему признанию ученых всех стран, в работе конгресса господствовал гуманистический дух. Как отметил профессор Ока (Япония), не было ни одного доклада расистского характера. Наоборот, единодушно поддерживались доклады, в которых особенно ярко подчеркивалась антирасистская направленность.

Американский ученый Л. Уайт зачитал подписанную всеми делегатами США и Канады резолюцию признательности Советскому правительству, ученым за гостеприимство и прекрасную организацию работы этого крупнейшего научного конгресса. «Изучая друг друга, мы учимся понимать друг друга, а поняв друг друга, сможем решить многочисленные проблемы, затрагивающие не только ученых, но и все человечество», — так говорила и думала большая часть прогрессивных ученых, участвовавших в конгрессе.

Закрывая конгресс, академик Е. М. Жуков сказал: «Как бы ни были в отдельных случаях велики расхождения в методологии научного исследования, как бы серьезно ни различались идейно-философские установки участников конгресса, они нашли то общее, главное, что их объединяет. Это — признание того, что наука призвана служить делу мира и прогресса. Это — осуждение реакционных сил, пытающихся толкнуть человечество на опасный путь разжигания расовой и национальной вражды, влекущей за собой международные конфликты и войны».

П. ТАДЫЕВ,
кандидат исторических наук,
С. КАТАШ,
кандидат филологических наук — делегаты конгресса.

„ДОБРОЕ УТРО!“

О них я был наслышан много. О председателе и колхозе. Слава о них давно перешагнула границы края. Из года в год высокие урожаи. Решены проблемы, над которыми бьются в других хозяйствах...

И вот познакомились. После совещания в райцентре председатель пообещал прихватить с собой. Кончилось собрание, и я, не мешкая, кинулся к табунку «газиков», «Волг», «москвичей». Транспорт для газетчика — это все. Только шоферы хитро улыбаются — «забыл» прессу председатель, укатил уже.

У начальника производственного управления все машины в разъезде. Пока искали какую-нибудь, разговорились. «Что частит ваш брат туда, не пойму, право. Чем паломничать в эту Мекку, съездили бы в хозяйство поинтересней». И он назвал совхоз.

Только, видно, большая это сила — сила сложившегося мнения. И она повела меня все-таки в тот колхоз. Выручил секретарь парткома управления — дал «Волгу».

Однако потолковать с председателем оказалось не так-то просто. Время за полдень, найти его нигде не удается. «Может, отдыхает еще, но звонить домой к самому, беспокоить у нас не принято...» — молвил секретарь здешнего парткома. Только под вечер напали на его след, набрав номер гаража. «Говорите сами», — передал трубку секретарь. Трубка долго молчала, лишь слышны были в ней гулкие удары костяшек домино...

Мы сумерничали в кабинете. Председатель сперва нехотя, потом все больше воодушевляясь, рассказывал. О первой коммуне. О колхозе. Суховеях и лесополосах. Из года в год хороших урожаях. И саде, что вытянулся в норовистой степи. А вот у соседей через межу... В общем, у них ничего этого нет...

Залился колокольцем телефон. Председатель равнодушно буркнул: слушаю. В ушах будто отдался перестук костяшек домино. И мне вдруг подумалось — все славное у этого человека в прошлом. Просто ему уж много лет. А жизнь круто берет свое.

Да, колхоз этот сейчас в округе лучший. Он давным-давно вышел из середнячков. И в то время, как окрестные быстро наверстывали упущенное, экономика его застыла на среднем многолетнем уровне. А ведь силы этой, экономической силы, накопленной почти за сорок лет, должно бы хватить колхозу стать образцовым во всех отношениях хозяйством. Интенсивным. Современным.

Одну из главных задач сегодня мы видим в том, чтобы вывести отстающих в число передовых. Подчеркиваем при этом — все дело в кадрах. Нет иных объективных причин плестись в хвосте. А те, на кого сейчас равняемся? Бьем ли мы тревогу, когда они топчутся из года в год на этом «лучшем уровне» и им вот-вот наступят на пятки идущие во втором эшелоне?

И дело тут опять же в кадрах. А точнее говоря — в их психологии, в воспитании. У нас много ветеранов колхозного и совхозного производства, людей цепкой практической сметки, хороших организаторов. Они много сделали для подъема сельского хозяйства. И за это им воздано высокие почести. Но при всех достоинствах у некоторых есть коренной изъян. Если одним словом — это старая закалка. Такая, где мало экономических знаний и организаторских навыков ведения крупного современного хозяйства. А как следствие — они не готовы платить по крупному счету интенсификации.

Такая тенденция, может, еще подспудно, но довольно явственно выражена в этом колхозе. Проанализируйте экономику и некоторых других крепких хозяйств и вы приметите то же самое. Причин, конечно, не одна. И не последняя, на мой взгляд, субъективного, даже психологического плана.

Все по-человечески понятно. Иной много лет проработал вот с этими людьми, вот на этой земле. Прикипел к ней горестями и радостями. И однажды, где-то на крутом повороте, чувствует: силы уж не те. Опыт опытом, а знаний не хватает. В круговороте забот и хлопот было, честно говоря, не до них. А вокруг молодая поросль — специалисты, только что из института. Значит? Учиться — это на склоне-то лет? Даже «несолидно». Значит — пенсия? Будь она трижды почетная, но вот так враз уйти от дел, которыми жил десятилетия. Невозможно! Нет, уж надо протянуть год-другой, а там видно будет... И текут годы, живет человек старым багажом, живет по инерции, былым авторитетом. Боится глянуть правде в глаза. Дело ж страдает прежде всего, дело, которому жизнь посвятил.

Трагедия? Ну, полно! Нет, конечно, не трагедия. Точно назвать — это потеря мужества. И некоторое притупление партийной совести...

А вот рассказ о людях иного склада. В колхозе имени Димитрова, что в Алейском управлении, третий председатель. Создавал артель «Центральная правда» (так называли ее в тридцатых годах) Павел Иванович Гридасов. Через два десятка лет сменил его Григорий Федорович Фурсов. Сейчас председательствует его младший брат — Иван Федорович.

Двенадцать лет подряд ставили колхозники во главе правления Григория. Не сразу хозяйство вышло, как говорят, в люди. Но вот в пятьдесят четвертом взяли по 25,6 центнера хлеба (в амбарном весе!), и с тех пор колхоз не был должником государства. Фурсова тогда наградили орденом Ленина.

Крепла артельная экономика. За десять лет меньше одиннадцати центнеров зерна в среднем тут не собирали. Только все чаще задумывался в последнее время Григорий Федорович. Знал — многое зависит от него. Но чувствовал — когда тебе идет шестой десяток, а грамоты за плечами пять классов, чаще сбиваешься, молодые обгонять начинают. Требования к тебе, руководителю, коммунисту, растут чуть ли не с каждым днем. А все ли можешь уже ты? Вот Ивана, брата, взять хотя бы. Не заметил, как успел он кончить десятилетку, диплом агронома получил. Завидно даже. Двадцати трех лет принял бригаду, потом соседний колхоз. Так же зимой и летом был в круговерти посевных да уборочных.

Только не пойдет он сюда председателем. Щепетильный. Говорит: за семейственность сочтут люди. И шуткой сглаживает — придется за твои грехи расплачиваться... А успел. Понимает — без науки теперь шагу не шагнешь. Время такое. И характер нужен. Так и я это понимаю. Можно было б учиться, но здоровье давно подводит. Хватает тебя лишь на уйму хозяйственных дел.

Однажды решился. Высказал все напрямик в партийном комитете района. Секретарь тогда и слушать не хотел — мнительный ты, Григорий Федорович! Но через год убедил колхозное собрание. Оно постановило: выдать пенсию и послать в Сочи. Вернулся с курорта, на второй день пришел к брату (Ивана-таки выбрали, хоть и упрямился): давай, председатель, работу. Замом? Завом? Нет! Плотником пойду. Улыбнулся: дарская это работа, Петр Первый не чурался топора.

И второй год с зарей поднимается Григорий. Солнце крадется в белесой дымке за Алеем. Горланят петухи... Он не спеша идет улицей. А вот и Лухтан. «Доброе утро, Василий». Тот подает руку и, как всегда, полувопросительно говорит: пошли? Василий Александрович тоже плотник, тоже был председателем артели «Большевистское зерно», ныне колхоз «Красный луч». Поровнялись с детскими яслями. Ничего не скажешь — добротные. Только малы уже. Детсад скоро строить. Два гаража-зимника для тракторов, склады. Сегодня они идут ставить дом Анастасии Доренских. Так правление решило. Покосилась ее старая хатенка. Двое ребятишек, сама работает поваркой на ферме. Разве управится? Многим поставили пятистенки, будет и тебе дом, Анастасия!

«Доброе утро», — здороваются люди с плотниками.

«Давно был у Мишки Мальнева? — спрашивает Григорий Федорович. — Поладили?». Недавно этот молодой скотник стоял перед товарищеским судом села Урюпино. И проняло-таки буяна. Да разве останется бесследным нелицеприятный разговор вот с ними — председателем суда Фурсовым, Лухтаном и другими старейшинами, кто сама совесть села?

Ну, а Иван? Нет, не ошиблись в нем колхозники. Припомнилось: грехи твои замаливать буду... Хотя ведь в полыня сразу попал — голодная зимовка была. Молодец, не растерялся. Первым в управлении ухватился тогда за химию. Проплесневевшую солому везли аж из Усть-Пристани, черную. Страшно смотреть, не то что скотине скармливать. Тогда Иван раздобыл каустической соды, стали обрабатывать ею резку, запаривать. Мочевину было встретили в штыки. Ветфельдшер Федор Акимович Николенко наотрез отказался давать ее животным. «Потравим коров, кто отвечать будет?» — кипятился он. — «Я отвечу!» — сказал, как отрезал, Фурсов-младший. Сел и тут же сгоряча написал ветфельдшеру расписку. Потом чуть успокоился и на обороте ее еще раз вычертил дозы карбамида — когда, каким коровам и сколько. А рядом — рацион: три килограмма соломы, полтора сена, восемь силоса... Подчеркнул: выдавать только с веса, ежедневно каждой доярке на ее группу. Каких напастей не ожидали животноводы в прошлую зиму, только сами потом удивлялись — всего-навсего пало два телка!

Нет уж, нынче и впредь Николенко такую глупость не сморозит! Впрочем, он учится теперь в техникуме. Да он ли один? Только на второй курс перешло тринадцать колхозников. Шоферы Иван Чайка и Василий Часовских скоро станут механиками, а Николай Богословских будет агрономом. Трактористы Алексей Зинченко и Александр Мальцев — заочники Рубцовского техникума механизации сельского хозяйства. Садовод Ольга Калинина, электрик Николай Мальнев, экономист Николай Калинин тоже сидят по вечерам над книгами. Гельмута Байера не меньше машин интересует музыка. Поставил он свой комбайн на ремонт (досталось степному трудяге в уборку, ведь скосил да подобрал почти по триста гектаров, намолотил больше четырех тысяч центнеров хлеба), и все свободное время корпит над нотами. Учится в Московском университете культуры.

Кстати, приняли нынче кандидатом в члены партии Гельмута. Коммунисты и Чайка, Зинченко, Мальнев, Калинин. На девять человек выросла парторганизация колхоза имени Димитрова нынче.

Кончилась уборка, а на другой день уехал учиться в Высшую партийную школу и секретарь парторганизации Николай Павлович Гридасов, сын первого председателя. «Попадет за опоздание, — смеясь, подмигнул он мне при встрече. — Как-нибудь оправдаюсь — колхоз первым в управлении выполнил план хлебозаготовок, да сверх того дали без малого сто тысяч пудов зерна. И молочный план есть. Поди, учтут это, а?». Счастливого пути, успехов тебе, Николай!

Хорошее настроение не только у руководителей, у всех колхозников. Взяли почти по сто пудов на круг. Выполнили обязательства. Трудодень полновесный. Скот зимой будет сыт и в тепле, всегда действует мехдойка. На колхозном счету в Госбанке несколько сот тысяч рублей свободных средств.

Вот почему Иван Федорович Фурсов так уверенно говорит о перспективе. Перво-наперво нужен племенной скот. Есть сейчас, правда, три десятка добрых коров. Но пока выберешь из них лучших — упустишь. Позарез надо [illegible] сотню племенных телочек [illegible] заготживконтора все мари[illegible] явку. Второе — поливная п[illegible] в пойме Алея. Выбрали у[illegible] ток в 300 гектаров, пригла[illegible] циалистов, те съемки сд[illegible] будущем году там станут [illegible] вать свеклу и кукурузу. [illegible] новая технология на свек[illegible] полях. Начало положено. [illegible] к димитровцам известный [illegible] ский свекловод Саисай. Пот[illegible] механизаторов Сергея Спо[illegible] Давыда Вервейна послали [illegible] тавщину учиться. Осталос[illegible] дело до конца...

Приобрести широкозахват[illegible] ки, заменить прицепные [illegible] самоходными. («Сорок чел[illegible] свободится да полтора деся[illegible] торов — вы понимаете, что [illegible] чит для нас!»). Достали [illegible] вот как необходим механ[illegible] ный ток...

Нашу беседу прервала п[illegible] Она положила на стол Фур[illegible] ку газет и журналов. В э[illegible] мне попался на глаза [illegible] «Дон». На мой вопрос [illegible] взгляд Иван Федорович, [illegible] смутившись, ответил: «Вот [illegible] ваю... Шолохова очень любл[illegible] в отпуск в Вешенскую. [illegible] застал...».

О. Д[illegible]

Алейское управление.

КУЗНЕЦЫ СВОЕГО СЧАСТЬЯ

Почти каждое село в Кулундинской степи — одна прямая улица. По обе стороны тракта — аккуратные, белые домики.

Не являлось исключением до весны прошлого года и село Дегтярка, где размещена центральная усадьба сельхозартели «Москва». Почему именно до весны прошлого года? Да потому, что тогда была заложена вторая улица.

На юго-западной окраине когда-то еще деды посадили тополевую аллею, чтобы зимой село меньше заносило снегом. Сейчас у тополей пора зрелости. Это — могучие, с пышной кроной деревья.

Вдоль прямой тополевой аллеи и выстроились дома новой улицы. Началось, по существу, строительство нового села.

Колхоз разместился в восьми населенных пунктах. И вот колхозники решили в течение ближайшего десятилетия переселиться на центральную усадьбу. Процесс этот уже начался.

Можно ли в каждом поселке создать превосходные культурно-бытовые условия? К тому же, если в Казанке, Малышевке, Кругленьком, Маленьком, Колчановке всего от 23 до 46 дворов.

Чтобы ускорить переселение, решено ежегодно силами и средствами артели строить два-три десятка домов. При этом каждый может заказать себе дом в соответствии с количеством членов семьи. Стоимость кирпичного дома площадью 72 квадратных метра две тысячи двести рублей. Рассрочка платежа — восемь лет. Переселившейся семье выплачиваются подъемные — пятьсот рублей.

Видно, что колхозники всерьез взялись переустраивать свой быт. Рядом с новым красивым зданием конторы растут кирпичные стены громадного сооружения. Это будущее двухэтажное здание Дворца культуры.

— Сорок восьмую годовщину Советской власти в новом Дворце культуры праздновать будем, — уверенно говорит парторг колхоза Яков Абрамович Фаст. — Кооперации уже заказан духовой оркестр, руководить которым будет нынешний заведующий клубом Иван Оскарович Вальтер.

Продолжение новой улицы — школьный городок. В школе на 320 мест занятия идут всего лишь второй год. Нынче открылся девятый класс, школа перерастает в среднюю, с производственным обучением. Рядом интернат на 120 мест. И детские учреждения строятся с перспективой на крупное село, где будет размещаться весь колхоз.

Нужно бы сельскому Совету вступить в ходатайство о переименовании села Дегтярка!.. Право же, совсем не подходит это название селу, где разместилась центральная усадьба колхоза, имя которому «Москва».

Может возникнуть вопрос: а что же, до переселения жители малых населенных пунктов будут лишены бытовых услуг? Нет.

Во всех поселках в квартирах колхозников горит лампочка Ильича. Радиоузел — один на весь колхоз. Это создает самые благоприятные условия для организации местных радиопередач.

В каждом поселке работает клуб. В двух — стационарные, в остальных — полустационарные киноустановки. Колхозники смотрят регулярно кинокартины.

По субботам в поселках вы можете встретить людей с кошелками и вениками, направляющихся в общественную баню. Мытье в бане бесплатное, так постановило колхозное собрание.

Такое хлопотливое дело, как заготовка топлива на зиму, взял на себя колхоз. Надо только прийти в контору, уплатить деньги, а уголь и дрова привезут прямо домой. Когда будет один поселок, решится вопрос и с центральным отоплением.

В каждом поселке магазин, но райпотребсоюзу, видимо, надо учитывать перспективу. Пора на центральной усадьбе закладывать приличный универмаг.

БЫТ И ТРУД РЯДОМ ИДУТ

Артель намерена строить больничный городок, где будут стационарная больница, родильный дом.

Пока лишь в трех поселках, да и то сезонно, работают детские сады и ясли. Но уже в ближайшие годы колхоз создаст все условия для всестороннего воспитания малышей.

А какова же экономическая база артели, если колхозники так смело решают сложные вопросы благоустройства своего быта? Ведь на это требуются немалые деньги.

Артельные богатства накапливались годами. Их источник — труд колхозников, экономия и бережливость во всем, расчетливое использование каждой копейки. Народ здесь дружный, до работы жадный. Недаром это пока единственное в районе хозяйство, коллектив которого взял обязательство бороться за звание колхоза коммунистического труда и быта.

В нынешнем году артель собирает по десять центнеров зерна с гектара. Выращен неплохой урожай сахарной свеклы.

Колхоз продал государству почти две тысячи четыреста центнеров мяса, около шести тысяч центнеров молока. Годовой план продажи государству всех видов животноводческой продукции будет выполнен досрочно. В зиму пойдет две тысячи двести голов крупного рогатого скота, из них семьсот сорок пять коров. Для этого поголовья заготовлено достаточно грубых и сочных кормов, подготовлены добротные помещения.

В колхозе действует денежная оплата труда. Заработная плата выдается ежемесячно, необходимые фонды для этого есть. Даже после трудного 1963 года колхоз не имеет задолженности по ссудам.

...Каждый, кто бросит хотя бы мимолетный взгляд на новую улицу, не может не обратить внимания на большой дом с красиво расписанной верандой. Он стоит как раз на углу улицы, с него, собственно, она и начинается.

Это дом Лоренцев. Хозяйка Роза Андреевна встретила нас на крыльце. Она как раз успела закончить покраску последней половицы в коридоре. Через неделю-другую хозяева будут справлять новоселье...

Вдоль улицы вырыта свежая траншея, и в дом скоро придет вода. В доме водяное отопление.

— Спасибо колхозу, помог построить, — улыбается хозяйка и по нашей просьбе называет размеры трех комнат, кухни и коридора. Ого! Общая площадь дома, не считая веранды, более семидесяти квадратных метров.

Федор Лоренц — мастер на все руки. Новая улица — детище колхозной строительной бригады, а Федор в ней — каменщик и плотник. Может он трактористом, комбайнером быть, слесарничать умеет. Но милее всего его сердцу — украшать родное село.

Н. МАРКОВ.

Колхоз «Москва»,
Хабарское управление.

Со всех континентов

РАСТУЩИЙ ИНТЕРЕС

ЗАПАДНЫЙ БЕРЛИН, 17 октября. (ТАСС). В помещении западноберлинского Общества германо-советской дружбы вчера состоялся вечер советской литературы. Выступивший с докладом литературовед Клаус Фелькер отметил возрастающий интерес жителей Западного Берлина к советской литературе и искусству. Произведения Шолохова, Твардовского, Симонова, Паустовского, Николаевой и других советских авторов пользуются большим спросом у жителей города, подчеркнул К. Фелькер.

Собравшиеся потребовали от западноберлинских властей создания лучших условий для широкого знакомства с советской литературой и искусством.

ВЕСТИ ИЗ БРАТСКИХ СТРАН

СОТРУДНИЧЕСТВО СТРАН — ЧЛЕНОВ СЭВ

БУДАПЕШТ. Здесь состоялось заседание рабочей группы по стандартизации постоянной комиссии СЭВ по угольной промышленности. Специалисты из стран—участниц Совета Экономической Взаимопомощи обсудили проект стандартов для различного шахтного оборудования и другие вопросы, связанные с проблемами стандартизации.

КОЛЛОКВИУМ СПЕЦИАЛИСТОВ ПО ХИМИИ

ПРАГА. Коллоквиум по вопросам химии открылся в чехословацком городе Остраве. Специалисты из Чехословакии, Советского Союза, Польши, Венгрии и ГДР обсудят вопросы, связанные с производством и применением химических удобрений, а также проблемы сырья резиновой промышленности и качества автопокрышек.

СОВЕЩАНИЕ ПО ВОПРОСАМ ПРОПАГАНДЫ

ГАВАНА. Национальное совещание по вопросам пропаганды закончилось в Гаване. В его работе приняли участие ответственные за пропаганду в провинциальных комитетах единой партии социалистической революции (ПУРС), в общественных массовых организациях, в национальных профсоюзах, а также директора газет и радиостанций. С докладом на совещании выступил руководитель комиссии революционного руководства ПУРСа Сесар Эскаланте.

Пропаганда наших идей, популяризация конкретных задач революции, сказал докладчик, является первостепенной задачей партийных, всех массовых организаций, отделов пропаганды государственных органов.

ЗАКОНЧИЛСЯ СЪЕЗД ХИРУРГОВ ГДР

БЕРЛИН. Здесь закончился 5-й съезд хирургов ГДР, в котором в качестве гостей приняли участие специалисты — хирурги из 20 стран, в том числе из Советского Союза. На съезде было сделано около 160 докладов по различным проблемам хирургии.

В беседе с корреспондентом ТАСС руководитель советской делегации директор Института хирургии Академии медицинских наук СССР профессор А. А. Вишневский отметил, что съезд явился хорошим смотром успехов хирургии Германской Демократической Республики.

(ТАСС).

КАК ПАУКИ В БАНКЕ

ПАРИЖ, 17 октября. (ТАСС). На конголезской военно-воздушной базе Камина, где формируются отряды армии Чомбе для борьбы с повстанцами, произошла очередная резня между солдатами правительственной армии и катангскими жандармами. Солдаты, невзлюбившие верных соратников Чомбе из-за выплачиваемого им высокого жалованья, затеяли с жандармами в одном из баров Камины драку, закончившуюся резней. По сообщению корреспондента агентства Франс Пресс из Элизабетвиля, весьма напряженные отношения царят в Камине также и между различными группами белых наемников, которых там насчитывается более четырехсот человек. Наемники, прибывшие из европейских стран, враждуют с наемниками из ЮАР и других стран. Чтобы предотвратить возможную резню между ними, бельгийские офицеры, командующие в Камине, готовятся отправить наемников в ближайшие дни отдельными группами на север Конго в районы боев с повстанцами.

СООТВЕТСТВЕННО СОГЛАШЕНИЮ

БЕРЛИН. (ТАСС). В Западном Берлине началась выдача пропусков западноберлинским жителям на посещение их родственников в столице ГДР, сообщает агентство АДН. Выдача пропусков производится в соответствии с соглашением, достигнутым в сентябре между представителями правительства Германской Демократической Республики и западноберлинского сената. Пропуска выдаются в 16 бюро ГДР, открытых с 1 октября в Западном Берлине.

Западноберлинские граждане смогут побывать у своих родственников и близких в демократическом Берлине в период с 30 октября по 12 ноября, а также в период рождественских и новогодних праздников.

За прошедшие 15 дней служащие бюро ГДР по выдаче пропусков приняли от западноберлинских жителей около 700 тысяч заявок.

СОВЕЩАНИЕ ГЛ[illegible] АФРИКАНСК[illegible] ГОСУДАРСТ[illegible]

ДАР-ЭС-САЛАМ, 17 о[illegible] (ТАСС). Вчера здесь состоял[illegible] щание глав четырех африка[illegible] государств — Объединенно[illegible] публики Танганьики и З[illegible] Кении, Уганды и Северной[illegible] По окончании совещания пр[illegible] нистр Северной Родезии Кен[illegible] да заявил, что его участник[illegible] ципе решили вопрос о стро[illegible] железной дороги, которая св[illegible] лицу Северной Родезии [illegible] Дар-эс-Саламом. Каунда выр[illegible] удовлетворение этим решен[illegible] бавил, что теперь лишь [illegible] уточнить некоторые детали [illegible] екта.

Участники совещания, за[illegible] унда, обсудили также вопр[illegible] сающиеся положения в [illegible] Центральной и Южной Афри[illegible]

Вопрос о строительстве [illegible] дороги между Лусакой и Д[illegible] ламом является весьма ва[illegible] Северной Родезии, которая [illegible] ря станет независимым госу[illegible] Замбия. Осуществление этог[illegible] даст Северной Родезии воз[illegible] получить выход к морю чер[illegible] торию дружественного гос[illegible] До сих пор Северная Родези[illegible] дена вывозить медь и другие [illegible] ные продукты через порты п[illegible] ских колоний Анголы и Моза[illegible]

СООБЩЕН[illegible] АГЕНТСТ[illegible] СИНЬХУ[illegible]

ПЕКИН. (ТАСС). Агентст[illegible] хуа сообщает:

16 октября 1964 года в [illegible] (по пекинскому времени [illegible] произвел в западном райо[illegible] страны взрыв атомной бом[illegible]

Олимпиада любит сильных духом

*** ПОБЕДА СОВЕТСКИХ РАПИРИСТОВ**

*** РОСТОВСКИЙ ШАХТЕР — ЧЕМПИОН!**

ТОКИО, 16 октября. (Спец. корр. ТАСС). Седьмой день Олимпийских игр начался для советских спортсменов с приятного сюрприза. **МОСКОВСКАЯ ПРЕПОДАВАТЕЛЬНИЦА ФРАНЦУЗСКОГО ЯЗЫКА ЕЛЕНА ГОРЧАКОВА В КВАЛИФИКАЦИОННЫХ СОРЕВНОВАНИЯХ МЕТНУЛА КОПЬЕ НА 62 МЕТРА 40 САНТИМЕТРОВ — НОВЫЙ МИРОВОЙ РЕКОРД.** Это укрепило веру в победу наших копьеметательниц. Однако вечером они были неузнаваемы. Экс-чемпионка мира Эльвира Озолина умудрилась четыре раза в шести попытках переступить границу сектора. А новая рекордсменка мира Горчакова в решающих соревнованиях показала довольно скромный результат — 57 метров 6 сантиметров и довольствовалась лишь бронзовой медалью.

Победа досталась 20-летней румынке М. Пенеш — 60 метров 54 сантиметра. Чуть больше двух метров проиграла ей венгерка А. Рудаш, завоевавшая серебряную медаль. Еще две наши спортсменки Б. Каледене и Э. Озолина оказались на четвертом и пятом местах. Интересно, что Пенеш завоевала золотую медаль первым же броском. Он явился таким психологическим ударом для соперниц, что они растерялись. Да, нестойкими оказались наши спортсменки!

Зато наши мастера тройного прыжка москвич О. Федосеев и молодой ростовчанин В. Кравченко показали настоящий бойцовский темперамент. Лишь одного соперника пропустили они вперед — 29-летнего автомеханика из Познани — Ю. Шмидта, победителя Римской олимпиады. Прыжок на 16 метров 85 сантиметров принес ему победу. Результат Федосеева — 16 м 58 см, Кравченко — 16 м 57 см.

Немало пришлось потрудиться нашим стайерам Н. Дутову и С. Байдюку, чтобы получить «пропуск» в финал бега на 5.000 метров. Байдюк уже на самом финише на грудь опередил румына Барабаша. Дутов стал в своем забеге «тенью» австралийца Кларка и сумел выдержать эту роль до конца. Зато К. Орентасу не хватило скоростной выносливости и на финише его не оказалось среди первой тройки, которая выходила в финал.

В полуфиналах забегов на стометровке ленинградка Г. Попова была лишь пятой — 11,8 секунды, а рижанка Р. Лаце — шестой. Финальный бег выиграла В. Тайес (США) — 11,4. Серебряную медаль получила ее подруга по команде Э. Макгуайр, бронзовую — польская спортсменка Е. Клобуковска.

На 200-метровой дистанции москвич Ю. Зубков и ленинградец Э. Озолин отстали почти от всех соперников уже в предварительных забегах. Киевлянин В. Анисимов на 400-метровой дистанции с барьерами занял лишь седьмое место. Победил У. Коули (США).

Сегодня начались олимпийские сражения велосипедистов. Состязались участники гита на 1.000 метров с места и гонки преследования на четыре километра. 19-летний московский студент В. Логунов, установивший в этом году на деревянном треке Иркутска мировой рекорд на «километровке», на бетонном покрытии не смог сохранить высокого темпа. Он финишировал через 1 минуту 11,36 секунды. Это дало дебютанту Олимпиады, нашему единственному участнику в гите, лишь девятое место.

Из 27 гонщиков лучшим оказался бельгийский солдат П. Серку, чемпион мира прошлого года среди спринтеров.

В гонке преследования сильных соперников было много. И все же ленинградец С. Москвин пробился в четвертьфинала, хотя и показал восьмой результат дня. В следующем заезде ему пришлось догонять самого быстрого гонщика — голландца Т. Гроена. Как и предполагалось, Гроен выиграл у Москвина. Вместе с «летучим голландцем» в полуфинал вышли Ю. Даллер (Чехословакия), Г. Урси (Италия) и П. Исаксон (Дания).

«СО ЩИТОМ» ВОЗВРАТИЛИСЬ С ПОЛЯ ОЛИМПИЙСКИХ СРАЖЕНИЙ НАШИ РАПИРИСТЫ. КОМАНДА СССР ОДЕРЖАЛА ПОБЕДУ НАД СИЛЬНЫМ КОЛЛЕКТИВОМ ФЕХТОВАЛЬЩИКОВ ПОЛЬШИ — 9:7 И ЗАВОЕВАЛА ЗОЛОТЫЕ МЕДАЛИ. В наших рядах сражались горьковчанин Г. Свешников, ленинградец В. Жданович, москвич М. Мидлер и саратовский спортсмен Ю. Сисикин. Бронзовые медали достались землякам д'Артаньяна — французам.

ТАКУЮ ЖЕ БЛЕСТЯЩУЮ ПОБЕДУ ОДЕРЖАЛ ВЕТЕРАН СОВЕТ[illegible]

1964 ТОКИ[illegible]

СКОЙ ТЯЖЕЛОЙ АТ[illegible] Р. ПЛЮКФЕЛЬДЕР. Он ве[illegible] ночку состязание с ве[illegible] «тандемом» — чемпионом и [illegible] сменом мира Д. Верешом [illegible] оном Европы Г. Тотом. Отс[illegible] кумира штангистов Венгрии [illegible] после жима на 5 килограм[illegible] летний ростовчанин сумел [illegible] победу, набрав в сумме т[illegible] 475 килограммов (150 пл[illegible] плюс 182,5). Это новый реко[illegible] Вереш и Тот показали оди[illegible] результат — 467,5 килогра[illegible] ребряная медаль присужде[illegible] бронзовая — Верешу.

15-летняя спортсменка [illegible] Ш. Стаудер победила в [illegible] на 100 метров баттерфляем [illegible] мировым рекордом — 1 ми[illegible] секунды. Обладательница [illegible] мирового рекорда А. Кок[illegible] ланды) была второй. На [illegible] месте — К. Элисс (США).

Победой пловцов США [illegible] лась и комбинированная [illegible] 4×100 метров для мужчин. [illegible] ром месте — спортсмены об[illegible] ной германской команды, на[illegible] — Австралии. Наши плов[illegible] четвертыми.

В стрельбе из малокал[illegible] винтовки (положение «леж[illegible] пионом Олимпиады ста[illegible] Л. Хаммерл — 597 очков (но[illegible] ровой рекорд). Наши стрелк[illegible] ян и В. Шамбуркин с оди[illegible] результатом 590 очков (по[illegible] олимпийского рекорда) за[illegible] и 21 места.

С новым олимпийским р[illegible] — 1 минута 45,1 секунды [illegible] ландец П. Снелл выигра[illegible] 800 метров.

ПО СЛЕДАМ НАШИХ ВЫСТУПЛЕНИЙ

«ЕЩЕ РАЗ ОБ ОВОЩАХ»

Так назывался материал рейдовой бригады общественных контролеров.

Заместитель начальника управления торговли промышленного крайисполкома т. Билль сообщил редакции, что выступление газеты признано правильным. Намечен ряд мер по усилению темпов заготовки огурцов, помидоров, картофеля и улучшению качества засолки овощей.

Руководители плодоовощеторга тт. Шитиков и Селищев, а также директор базы т. Богданов строго предупреждены.

«ЧЕРЕПАШЬИ ТЕМПЫ»

Под таким заголовком в № 217 «Алтайской правды» была опубликована заметка. Как сообщил редакции начальник Алтайского районного речного управления т. Беляев, меры приняты.

Основная масса судов направлена на вывозку зерна из Усть-Калманского хлебоприемного пункта. В том числе 52 двухсоттонные баржи и 13 сухогрузных теплоходов. Сюда же дополнительно направлено 20 открытых барж.

«ТОРГОВЕЦ КУКСИН»

Фельетон под таким заголовком был опубликован в «Алтайской правде» 23 августа.

Как сообщил нам старший инженер-экономист по учету и подготовке кадров орса управления лесного хозяйства т. Свинаренко, фельетон обсуждался на объединенном комитете профсоюза.

За систематический обман покупателей Куксин с работы снят. Снят с работы и его покровитель—начальник отдела рабочего снабжения Бийской сплавной конторы т. Рябин.

«КАТАСТРОФА НА ДОРОГЕ»

После статьи «Катастрофа на дороге», опубликованной в газете «Алтайская правда» № 193, государственная автоинспекция краевого управления охраны общественного порядка провела следующие мероприятия:

Статья обсуждалась на собрании работников РУД, ГАИ Барнаула, состоявшемся 20 августа. Были выработаны меры усиления надзора за движением транспорта и повышением требовательности к пешеходам, нарушающим правила движения.

С 20 августа по 10 сентября с. г. во всех крупных автохозяйствах Барнаула и с автолюбителями работники ГАИ и госавтоинспектора районов провели совещания. Обсуждались вопросы безопасности движения машин и привлечения к контролю за ним водительского состава. В настоящее время за движением транспорта наблюдают:

в Октябрьском районе — 1.200 дружинников,

в Железнодорожном — 1.400 дружинников,

в Центральном — 750 дружинников.

По примеру бийчан пополняются ряды общественных инспекторов ГАИ. Их насчитывается уже свыше десяти тысяч человек.

В статье говорилось о серьезных недостатках экзаменационных комиссий. Сейчас создаются кустовые квалифицированные группы из специалистов с высшим и средним специальным образованием. По договоренности с автомотоклубом ДОСААФ экзамены по вождению от шоферов и мотоциклистов Барнаула будут проводиться на автодроме.

К концу этого года в магазины края поступит в продажу сборник новых Правил движения, которые издаются тиражом 150 тысяч экземпляров.

Госавтоинспекция вошла с предложениями в крайкомы профсоюзов и крупные фабрично-заводские комитеты об изучении с рабочими правил движения наравне с правилами техники безопасности. Такие занятия уже проводятся на моторном заводе, меланжевом комбинате.

В. ОСИПОВ,
начальник краевой госавтоинспекции.

г. Барнаул.

БЕСПРИМЕРНЫЙ ПОДВИГ, РОЖДЕННЫЙ НА ЗЕМЛЕ

ТРУДНО переоценить значение недавних событий в космосе. То, что Юрию Гагарину, Герману Титову, Андриану Николаеву, Павлу Поповичу, Валерию Быковскому, Валентине Терешковой и американским космонавтам приходилось делать в одиночку, теперь совершено тремя специалистами. Это — важное отличие полета первого в мире космического экипажа от полетов всех предыдущих кораблей.

Экипаж космической научной лаборатории — прообраз экипажа будущего межпланетного корабля. Командир корабля Владимир Комаров—летчик-космонавт, инженер, знающий свой корабль, все его системы. Знание и опыт научного сотрудника Константина Феоктистова позволили экипажу вести самые разнообразные научные наблюдения. А присутствие на корабле врача Бориса Егорова? Знаменательно одно уже то обстоятельство, что впервые космонавты могли рассчитывать на необходимую медицинскую помощь в самой кабине космического корабля. Данные непосредственных наблюдений врача сыграют, несомненно, огромную роль в подготовке будущих космических экипажей.

Наличие на борту космического корабля целого экипажа впервые открыло возможность для проведения поистине широкой программы научных исследований. Это позволило значительно углубить наше представление о космосе, полученное в результате полетов первых космонавтов. Это также поможет в создании экипажей будущих межпланетных кораблей.

Комаров, Феоктистов, Егоров в процессе подготовки к полету, как правило, находились вместе. Они изучали конструкцию и аппаратуру корабля, совместно проходили тренировку, вместе бывали на прогулках, в кино, театрах. Опыт подготовки экипажа космического корабля имеет большое значение для будущих межпланетных полетов, когда членам экипажа, «сжившимся» на Земле, придется быть неразлучными в кабине межпланетного корабля долгие месяцы, а может быть и годы.

В данный момент еще очень трудно оценить все значение полета корабля-лаборатории с экипажем на борту. Обработка материалов позволит это сделать несколько позже. Но явно одно: свершившийся полет сделал отдаленные планеты гораздо ближе к нам, позволил совершить еще один важный шаг в завтрашний день космонавтики.

Восхитительны достижения советской науки и техники! Они действительно развиваются с космической скоростью. Известно, что для авиации потребовалось много лет, прежде чем рядом с пилотом, то есть человеком, управляющим летательным аппаратом, появился второй человек, летчик-наблюдатель, а затем и третий. В космической лаборатории уже работали три человека, и все это через каких-то три года после того, как на космическую орбиту вышел первый землянин — Юрий Гагарин.

Буквально месяц назад на XV Международном астронавтическом конгрессе в Варшаве в центре внимания стояла проблема полета космического экипажа к планетам. И вот он уже слетал. Пусть пока не к самим планетам, а вокруг Земли. Но недалек тот день, когда мы вот так же будем искать в небе светящуюся звездочку — межпланетный корабль, возвращающийся или с Марса, или с Венеры, а может быть и из соседней Галактики!

Георгий КОЗЛОВ.

НА СНИМКЕ: космический экипаж в полном составе: Константин Феоктистов, Владимир Комаров и Борис Егоров у ворот Кремля.

ЗВЕЗДЫ ЗОВУТ

а космонавтов возвраща- тряд после прогулки на ве- х. Вечерело. Начал накра- ождь. Решили сделать при- дубом. Еще мало кому из- тогда Валерий Быковский и Николаев отправились соби- й валежник для костра. По- скали сучья в лесу, под ду- ался разговор.

ете, о чем я сейчас поду- сказал Владимир Комаров м. — О велосипеде, кото- адобится в космосе. Удивле- ежду тем — все очень про- только послушайте.

льном космическом полете , безусловно, нужно быть в «форме». А для этого необ- изическая тренировка орга- посредственно в самой каби- ческого корабля. Ясно? Наше сердца тренированных лю- и не давать ему физической может утратить свою рабо- ность и... Что будет тогда, , вам известно...

ри чем здесь велосипед? — кто-то из друзей.

это при чем? Велосипед — тренажер в корабле. Рабо- нем, космонавт тренирует ог. А если ввести еще и уп- я для рук, скажем, с по- ластичной резины, то это т работоспособность космо- условиях невесомости, даст можность тренировать свой для возвращения на Зем- ти, на велосипедах механиче- боту можно использовать и дки аккумуляторов...

аленький эпизод характерен. тисемилетнего командира в мире космического экипа- адимира Комарова отличает ность в свое дело, мысли о его не покидают ни на ми- н всегда что-то ищет, приду- изобретает...

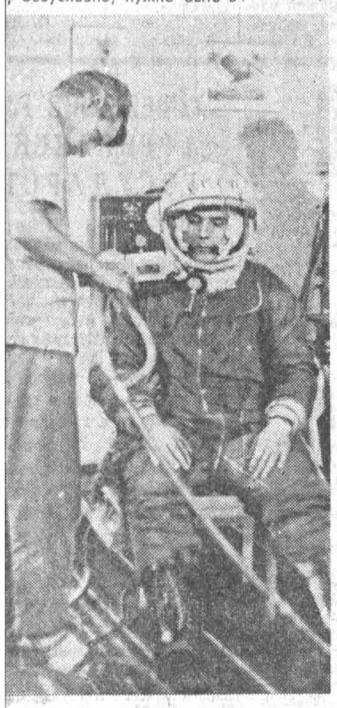

ИМКЕ: Владимир Комаров я проверки космического а, когда он был дублером повича.

Владимир Комаров родился в Москве в 1927 году, в русской семье. В отряд космонавтов пришел вместе с Юрием Гагариным, Андрияном Николаевым, Германом Титовым, Павлом Поповичем, Валерием Быковским и другими. Пришел с огромным опытом летной подготовки на самых различных современных самолетах, с инженерным образованием, полученным в инженерной академии имени Н. Жуковского, которую закончил в 1959 году.

Небо впервые стало манить Владимира еще в школьные годы. В старших классах созрело решение посвятить себя авиации. Окончив авиационное училище в г. Борисоглебске, где в свое время учился знаменитый советский летчик Валерий Чкалов, Владимир Комаров в последующие годы кончил еще несколько авиационных школ.

Хорошая техническая подготовка, прекрасный характер, исключительно серьезное отношение к учебе в отряде космонавтов сразу же снискали ему уважение товарищей по отряду. И еще его любили за большую личную скромность. Он отдавал свои знания любому товарищу, который нуждался в помощи. Нередко помогал преподавателям в проведении некоторых занятий, связанных с техникой управления космическим кораблем. Находясь в отряде, поступил в адъюнктуру академии Н. Жуковского, где сейчас ведет большую научную работу.

В 1962 году Владимир Комаров был дублером Павла Поповича, который вместе с Андрияном Николаевым осуществил первый в мире групповой космический полет. Комаров — отличный спортсмен, увлекающийся многими видами спорта. Однако летом предпочтение он отдает волейболу, зимой — хоккею.

Владимир Михайлович женат. Имеет тринадцатилетнего сына Евгения и шестилетнюю дочку Ирину. Жена, Валентина Яковлевна, работает в библиотеке и, естественно, поставляет Владимиру все книжные новинки, познакомиться с которыми он никогда не упускает возможности... Владимир, человек мягкого характера, достаточно строг со своими ребятами, много времени отдает дому, семье. Заядлый охотник, он очень любит природу, увлекается филателией, причем вместе с сыном, большой автолюбитель. Из всех марок машин предпочитает маленький «Москвич».

Михаил ВАЛЕНТИНОВ.

РАБОЧЕЕ МЕСТО—КОСМОС

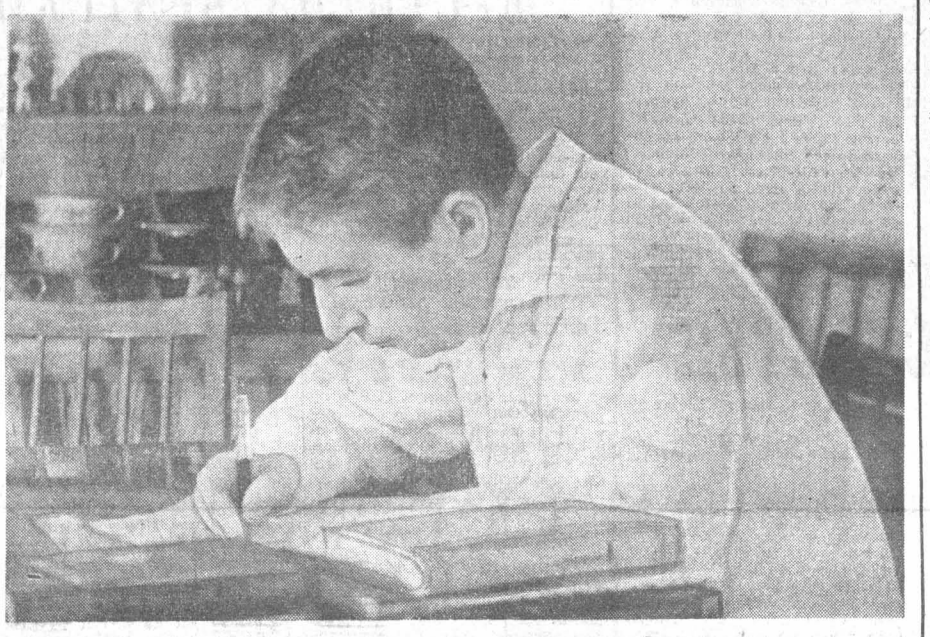

Впервые в истории исследования космоса на борту космического корабля находилась не только научная аппаратура, но и один из тех, кто создает ее.

Выше среднего роста, обычно в костюме спортивного покроя, очень общительный, Константин Феоктистов при первом же знакомстве сразу производит впечатление человека интеллектуального. Этому способствует вдумчивое выражение глаз, изрядная, как принято говорить, благородная седина, очки в роговой оправе, которые он, правда, носит не всегда.

Константин Феоктистов наблюдал за работой установленной на корабле научной аппаратуры. Он, кроме того, сам вел научные исследования.

Константин Феоктистов — русский, родился в 1926 году в одном из самых старинных городов — Воронеже. В 1949 году он закончил Московское высшее техническое училище им. Баумана.

Беспартийный. Кандидат технических наук.

Правительство дважды награждало Константина Феоктистова за успехи в развитии советской науки и техники орденом Трудового Красного Знамени.

Константин Петрович начал потихоньку тренировать свой организм к полету в космическом корабле задолго до создания технических возможностей появления в космосе ученых. Он усиленно занимался спортом.

Готовясь к полету, Константин Феоктистов вместе со своими товарищами по экипажу космического корабля прошел весь комплекс специальных тренировочных упражнений. Он также знакомился и с техникой пилотирования современных самолетов, отрабатывал методику выполнения обязанностей членов экипажа в полете.

Николай ГЕРАСИМОВ.

НА СНИМКЕ: Константин Феоктистов у себя дома в рабочем кабинете.

БОЛЬШАЯ РАДОСТЬ

Пенсионер М. Я. Комаров — отец нового космонавта еще ничего не знал о том, что его сын уже несколько часов штурмует заоблачные выси. И случилось так, что корреспондент ТАСС первым поздравил Михаила Яковлевича с блистательным полетом сына Владимира и его товарищей.

Сообщение о полете в космос корабля «Восход» очень взволновало Комарова-отца. Несколько минут он не мог говорить. Потом сказал:

— Последний раз сын был у нас две недели назад. Владимир приезжал поздравить меня с днем рождения.

Отец космонавта — старый москвич. Во время Великой Отечественной войны он участвовал в обороне советской столицы — служил в местной противовоздушной обороне. До ухода на пенсию работал на Московском экспериментальном заводе продовольственного машиностроения и приборостроения.

— Владимир тоже коренной москвич, — сказал Михаил Яковлевич.—Родился он в доме на Третьей Мещанской, где раньше жила семья, а учился неподалеку в школе, что в Пальчиковом переулке. Учился очень старательно.

Отец говорит, что сын еще с детства мечтал стать летчиком. Владимиру было 15 лет, когда он поступил в Московскую специальную школу военно-воздушных сил. Это было в грозные годы Великой Отечественной войны. Затем будущий космонавт был принят в авиационное училище. Началась его служба в рядах Советской Армии.

В 1954 году Владимир возвратился в Москву и поступил в Академию имени Жуковского.

В квартире, где живет отец командира «Восхода», без конца раздаются звонки. Приходят журналисты, соседи по дому, знакомые. Все поздравляют еще одну советскую космическую семью.

А. СЕРБИН.

В СЕМЬЕ НАУЧНОГО РАБОТНИКА

В семье первого в мире ученого-космонавта, кандидата технических наук Константина Петровича Феоктистова день 12 октября стал «днем открытых дверей». Поминутно в прихожей звонки. Соседи, друзья, знакомые. Десяткам людей хочется разделить с Феоктистовыми радость.

Заметно волнуется Галина Николаевна — жена космонавта.

— Когда Константин уезжал, он сказал мне: «Будь спокойна». Да разве будешь... Я только слегка догадывалась, но не была уверена, что ему предстоит лететь в космос...

— По характеру он замечательный, — говорит Галина о муже. — Всегда уравновешенный, серьезный. А если шутит, то весело, от души. Вот один недостаток — охотник заядлый... Уйдет на охоту, и ждешь его, ждешь оттуда... А с сыном когда бывает, любит сказки ему рассказывать.

Мы просим рассказать о Константине его отца. Петр Павлович пенсионер, тридцать лет проработавший бухгалтером-экономистом. В годы войны он был минером, прошел боевой путь от Волги до Берлина. Два старших сына его — Борис и Александр — погибли в боях за Родину. Возвращаясь мысленно в те годы, Петр Павлович вспоминает:

— Было тогда Косте 15 лет, когда к Воронежу, где жила моя семья, подошел враг. Костя, боевой парень, не выдержал — убежал из дома, пристал к какой-то воинской части и даже где-то пороху понюхал, разведчиком был, ранили его...

Я горжусь сыном, тем, что он первым из ученых поднялся в космос. Тем, что партия и народ оказали ему такое высокое доверие.

В. ЧАНТУРИЯ.

ОТЕЦ КОСМОНАВТА

Корреспондент ТАСС в числе первых поздравил профессора Бориса Григорьевича Егорова с выводом на орбиту космического корабля «Восход». Действительный член Академии медицинских наук Б. Г. Егоров — отец космонавта.

Врачи, медсестры, выздоравливающие больные поздравляли профессора в его скромном кабинете на третьем этаже большого здания института нейрохирургии имени Н. Н. Бурденко. Профессор Б. Г. Егоров является одним из основателей института и до недавнего времени возглавлял это всемирно известное учреждение.

На обращенном к окну столе профессора лежала рукопись очередного тома большого руководства по хирургии. Борис Григорьевич — один из активных участников этого издания, человек, на счету которого сотни сложнейших нейрохирургических операций, еще совсем недавно считавшихся чуть ли не чудом.

— Помогал ли я Борису учиться и совершенствовать знания?— профессор немного помолчал, и ответил: — Конечно. Лично я, — продолжал он, — люблю тонкости анатомии. Без отличного знания анатомии, на мой взгляд, невозможно успешно работать в любой области медицины. Вот почему именно этими вопросами мы с Борисом занимались особенно много.

Борис — человек настойчивый, последовательный. В свое время, правда, меня несколько озадачило его решение не форсировать защиту кандидатской диссертации, хотя материал у него по существу был собран. Теперь, когда сын в космосе, я понимаю, почему он не спешил. Многое хочется испытать на личном опыте, проверить еще раз.

Наблюдая за профессором, нельзя не восхищаться выдержкой и самообладанием этого человека. Таков и его сын — космонавт Борис Борисович Егоров.

В. БЕЛЯЕВ.

Константин Феоктистов с сыном Андреем.

После воскресной прогулки. Владимир Комаров с женой Валентиной и дочкой Ириной в автобусе.

САМЫЙ МОЛОДОЙ

— Друзья! Как самочувствие?

Эти слова, обращенные к членам первого в мире космического экипажа, прозвучали не с Земли. Их произнес врач Борис Егоров в кабине космического корабля. Почти сразу же после выхода «Восхода» на орбиту он провел первый в истории космонавтики врачебный контроль непосредственно в космосе.

А всего три года назад, летом 1961 года, даже в «Звездном городке» никто не мог определить, когда и как произойдет это поистине историческое событие.

...На спортивной площадке в волейбол играли давние непримиримые соперники: команда космонавтов и команда врачей. Первую партию выиграли врачи. Но космонавты перестроились, усилили натиск и добились победы.

— Приглашаем вас на чай, на наш космический чай, — Павел Попович сделал галантный поклон в сторону побежденных.

Чай прошел весело, в шутках и смехе. Хорошее настроение не мешало серьезному разговору.

— Может быть, в космос уже пора готовиться и медикам? — обратился Попович к врачу космонавтов. — На месте-то оно виднее, как переносит полет человеческий организм. Можно своевременно принять меры, если кто-нибудь из членов экипажа почувствует себя не совсем хорошо. Представляете себе, сколько можно получить научных данных! А вдруг сделаете какое-либо открытие и используете его во врачебной практике космической клиники. А что — это ведь здорово: клиника в космосе!

— Нет, Павел, до этого еще далеко, — рассмеялся доктор. — Многое еще нужно сделать и в области наземной подготовки...

Разговор продолжается. Уже обсуждают возможность хирургического вмешательства непосредственно в кабине космического корабля, другие проблемы.

— Спасибо, доктор, за беседу, — говорит Павел Попович. — Когда полеты будут длиться по нескольку месяцев, а то и лет, вот тогда в составе экипажа наверняка будет наш доктор. Как, ребята, возьмем?

— Возьмем! — звучит дружный ответ...

Двадцатисемилетний москвич Борис Борисович Егоров принадлежит к тому поколению советских врачей, которые, несмотря на свою молодость, действительно могут дать квалифицированное медицинское заключение и своевременно принять нужные меры. В 1961 году он окончил 1-й Московский медицинский институт.

Как и другие участники первого в мире космического экипажа, Борис Егоров прошел тщательную подготовку к полету, в макете корабля отрабатывал методы и технику проведения медико-биологических исследований.

В кабине корабля Егоров может не только контролировать состояние здоровья членов экипажа, но и на собственном опыте врача оценить работоспособность человеческого организма в состоянии невесомости. Данные его непосредственных наблюдений сыграют, несомненно, большую роль в совершенствовании подготовки будущих космических экипажей.

Борис Егоров — молодой человек, хорошо физически развитый, с волевым выражением лица, слегка припухлыми губами, несколько молчаливый, пожалуй, даже застенчивый. Темноволосый «ежик» придает ему «по-мальчишески» задорный вид. Борис Егоров — хороший спортсмен. Он увлекается альпинизмом, горными лыжами.

У самого молодого члена космического экипажа, как и у других его товарищей по полету, хорошая дружная семья. Его жена, Элеонора Валентиновна, работает ординатором в одной из московских глазных клиник. Их сыну Борису два года.

Константин ДОЛИНИН.

НА СНИМКЕ: Юрий Гагарин инструктирует Бориса Егорова.

ОТКРЫТА ПОДПИСКА

НА ЦЕНТРАЛЬНЫЕ И МЕСТНЫЕ ГАЗЕТЫ И ЖУРНАЛЫ

ПОДПИСКА ПРИНИМАЕТСЯ ВСЕМИ УЗЛАМИ И ОТДЕЛЕНИЯМИ СВЯЗИ, АГЕНТСТВАМИ И КИОСКАМИ СОЮЗПЕЧАТИ, А ТАКЖЕ ОБЩЕСТВЕННЫМИ РАСПРОСТРАНИТЕЛЯМИ ПЕЧАТИ ПО МЕСТУ РАБОТЫ И УЧЕБЫ.

Крайсоюзпечать.

Программы адреса реклама

Театр

ЕВОЙ ТЕАТР ДРАМЫ. и вечером — «Совесть».

Кино

ССИЯ» — «Кто вы, доктор ». (1 и 2 серии). В 11, 1-30, 5, 6-30, 7-30, 9. «Любит — бит?». В 10, 11-30, 1, 10. С 26 я — «Гамлет». Билеты про .

ДИНА». «Донская повесть». 11, 11-45, 12-45, 1-30, 2-30, 15, 5, 6, 6-45, 7-45, 8-30, 9-30, С 19 октября — «Человек, го нет». В 10, 11, 11-30, 12-30, 2-30, 3-30, 4, 5, 5-30, 6-30, 7, , 9-30, 10.

ТЯБРЬ». «Ехали, мы ехали». 11-45, 1-30, 10-15. «Кто вы, Зорге?». В 3, 5-30, 8.

РВОМАЙСКИЙ». «Донская по- . В 11, 12-50, 1-40, 2-40, 3-30, 4-30, 6-20, 7-10, 8-10, 9, 10. «Без вести пропавший». В 10, 11-50, 5-20.

«ЧАЙКА». «Собор Парижской богоматери». (1 и 2 серии). В 1-30, 4, 6-30, 9. Для детей — «Путь на арену». В 11-30.

Клуб МЕЛАНЖЕВОГО КОМБИНАТА. «Кто вы, доктор Зорге?». (1 и 2 серии). В 3-30, 6, 8-30.

Клуб ТРЕСТА «СТРОЙГАЗ». «Таманго». В 9 ч. вечера. «Дума про казака Голоту». В 5, 7.

Клуб ЗАПАДНОГО ПОСЕЛКА. «Злые остаются живыми». В 7, 9.

Телевидение

16.00 — Мультипликационный фильм «Слово имеют куклы». **16.20** — «Пионерский салют». Телевизионный журнал. **16.50** — Художественный фильм «Миклухо-Маклай». **18.15** — Документальный фильм. **18.35** — Трансляция передач Новосибирской студии телевидения. **20.05** — Кинокомедия «Штрафной удар». **21.35** — «Выше горных вершин». Передача для молодежи.

19 ОКТЯБРЯ

18.00 — «В пламени и славе». Документальный фильм. **18.50** — «Изобразительное искусство социалистических стран». **19.05** — «Подвиг». Киноочерк. **19.45** — Телевизионные известия. **20.00** — Трансляция передач Новосибирской студии телевидения.

Спорт

В клубе канифольно-терпентинного завода в 10 часов начинается второй тур розыгрыша личного первенства Барнаула по шахматам. В розыгрыше принимают участие 50 лучших шахматистов города.

Концерты

В клубе треста «Стройгаз» завтра, 19 октября, — литературно-музыкальный концерт «Лермонтов в музыке» для учащихся школы № 56. Исполнители — артисты краевой филармонии. Начало в 14 часов.

Редактор Н. ДЕВЯТЬЯРОВ.

Типография издательства «Алтайская правда», г. Барнаул, ул. Короленко, 105.

АГ 11356. Заказ № 5335. Тираж 160.000.