БИБЛИОТЕКА Дома политического просвещения инв № г. Барнаул

ПРОЛЕТАРИИ ВСЕХ СТРАН, СОЕДИНЯЙТЕСЬ!

АЛТАЙСКАЯ ПРАВДА

Орган Алтайских промышленного и сельского крайкомов КПСС, промышленного и сельского краевых Советов депутатов трудящихся.

Год издания 48-й. № 223 (12973). ВОСКРЕСЕНЬЕ, 20 СЕНТЯБРЯ 1964 г. Цена 2 коп.

В СЕЛЬСКОМ КРАЙКОМЕ КПСС, ИСПОЛКОМЕ КРАЕВОГО СОВЕТА И ПРЕЗИДИУМЕ СОВЕТА ПРОФСОЮЗОВ

О ПРИСУЖДЕНИИ ПЕРЕХОДЯЩИХ КРАСНЫХ ЗНАМЕН И ПРИСВОЕНИИ ЗВАНИЯ «ХОЗЯЙСТВО ВЫСОКОЙ КУЛЬТУРЫ ЗЕМЛЕДЕЛИЯ»

В соответствии с условиями социалистического соревнования за получение наивысшей в крае урожайности зерновых культур, успешную уборку урожая и досрочное выполнение обязательств по сдаче хлеба государству, своевременную засыпку семян по итогам на 15 сентября 1964 года бюро крайкома КПСС, крайисполком и крайсовпроф постановляют:

1. Присудить переходящее Красное знамя крайкома КПСС, крайисполкома и крайсовпрофа совхозу «Чистюньский» Топчихинского производственного управления (директор т. Колупаев К. И., секретарь парторганизации т. Тищенко А. П., председатель рабочкома т. Корня П. А., главный агроном т. Лейман К. К., главный инженер т. Швецов З. С.). Совхоз получил урожайность зерновых 118 пудов с гектара, сдал государству 490 тысяч пудов хлеба, полностью засыпал сортовые семена, успешно ведет уборку и сдачу сахарной свеклы;

совхозу «Северный» Рубцовского производственного управления (директор т. Балабанов П. Р., секретарь парторганизации т. Ярош И. О., председатель рабочкома профсоюза т. Котин И. И., главный агр[illegible] ном т. Грибиниченко Е. Ф., главный инженер т. Гутнин А. М.). Совх[illegible] получил урожайность 111 пудов с гектара, сдал государству 728 т[illegible] сяч пудов хлеба, полностью засыпал сортовые семена, успешно в[illegible] дет вспашку зяби;

совхозу «Алейский» Алейского производственного управлен[illegible] (директор т. Пахучий А. П., секретарь парторганизации т. Пе[illegible] ков В. С., председатель рабочкома профсоюза т. Рыженко П. С[illegible] главный агроном т. Данилов В. С., главный инженер т. Харченко И. Е[illegible] Совхоз получил урожайность зерновых 122 пуда с гектара, сдал г[illegible] сударству 355.000 пудов хлеба, полностью засыпал сортовые семен[illegible] успешно ведет вспашку зяби, уборку и сдачу сахарной свеклы;

колхозу «Россия» Локтевского производственного управлен[illegible] (председатель колхоза т. Шумаков И. Я., секретарь парторганизац[illegible] т. Скляров А. С., агроном т. Мищенко И. С., механик т. Чуприн В. А[illegible] Колхоз получил урожайность зерновых 104 пуда с гектара, сдал г[illegible] сударству 620.000 пудов хлеба, полностью засыпал сортовые сем[illegible] на, успешно ведет вспашку зяби, уборку и сдачу сахарной свекл[illegible]

2. Присудить звание «Хозяйство высокой культуры земледели[illegible] совхозам «Чистюньский» Топчихинского производственного упра[illegible] ления, «Алейский» Алейского производственного управления и ко[illegible] хозу «Россия» Локтевского производственного управления.

Свекла урожайная, ДЕШЕВАЯ

НА ПОЛЯХ Троицкого управления хлебная страда заканчивается. Но с первых дней сентября здесь развернулась и достигла в эти дни большого накала другая, не менее важная страда — уборка сахарной свеклы. Ее в районе немало — около пяти тысяч гектаров. Троицкие свекловоды обязались сдать государству 600 тысяч центнеров сладкого корня — на 60 тысяч центнеров больше задания. Колхоз «Первое мая», например, внесет немалую лепту — 15 тысяч центнеров, колхоз «Победа» — 10 тысяч, совхоз «Горновской» — 20 тысяч центнеров сверх плана. Свекла убрана на 3.000 гектарах.

Сейчас в любом троицком поселке, на полевом стане все напоминает о сахарной свекле: плакаты, лозунги, листовки, «молнии».

На плантации выехали домохозяйки, школьники, студенты. Десятки шоферов предприятий и учреждений поселков Троицкого, Косихи и других, закончив свой рабочий день, едут в колхозы и совхозы вывозить сахарную свеклу с полей на приемные пункты. Уже 250 тысяч центнеров корней сдал Троицкий район государству. Вся свекла будет выкопана и сдана государству в сентябре.

ПОЛЯ сейчас резко отличаются одно от другого: то желтые от стерни, а то уже чернеют зябью. А вот это — ярко-зеленое: сахарная свекла. Сорняков почти не видно. Корни крупные. Еще издали замечаем синюю табличку у дороги. Красными четкими буквами надпись: «Здесь работает звено В. А. Кремера. Его обязательство — вырастить свеклы с каждого гектара по 240 центнеров на площади 120 гектаров». Значит, это поле Беловского свеклосовхоза.

По полю, приближаясь к нам, движется свекловичный комбайн КС-3. Рядом с ним с той же скоростью идет автомашина. Корни, выкопанные и очищенные комбайном, по транспортеру бегут в кузов автомашины. Он полон, когда комбайн достигает конца загонки. Пока агрегат разворачивается, самосвал успевает отвезти и ссыпать свеклу в бурт. Мы пользуемся этим коротким моментом, чтобы познакомиться с Владимиром Кремером.

Он среднего роста. Лицо густо запорошило пылью. Смущенно улыбается. Коротко отвечает на вопросы и торопится на комбайн. И вот уже за ним — густое, черное облако пыли. В том конце загонки — еще один бурт: для быстроты отвозки свеклы. Шоферу не надо далеко ездить для разгрузки, бурты на концах загонки — всегда рядом. И комбайн непрерывно идет и идет, нигде не останавливаясь.

На одной и той же линии поля раскрывается прицепная тележка, и аккуратной охапкой ложится на поле свекольная ботва. Потом ее легко будет подобрать на подводу или автомашину: вся она лежит сплошным валком. Ботвой в Беловском совхозе дорожат. Часть ее сейчас скармливают свиньям и коровам, часть закладывают на силос.

Вслед за комбайном движется подвода, запряженная парой лошадей. Три человека выдергивают и подбирают свеклу, которую не выкопал или потерял комбайн, складывают ее на подводу. «Собрать свеклу с поля до единого корня» — под таким девизом идет в совхозе уборка.

При возделывании свеклы здесь старались как можно меньше затратить ручного труда. В механизированном отряде Кремера — шесть человек: четыре механизатора и двое старших рабочих. Свеклу разместили по парам и ранней зяби. Всю обработку земли и уход за посевами осуществляли с помощью машин. Лишь разборку букетов вели вручную.

В прошлом году это звено получило по 141 центнеру свеклы с гектара. Себестоимость каждого центнера обошлась в полтора рубля при плановой 2 рубля 60 копеек.

РЯДОМ с полями Владимира Кремера — свекловичная плантация механизированного отряда Романа Визнера. Она занимает 135 гектаров. Здесь тот же перевалочно-поточный метод уборки, только еще больше механизированный: к комбайну сзади прицеплена автотележка. Емкость ее — четыре тонны. Ботва по транспортеру от комбайна ссыпается прямо в эту тележку. Когда она наполняется к концу загонки, дело нескольких секунд отцепить ее и заменить пустой.

Совхозные экономисты подсчитали, что поточный метод уборки свеклы и ботвы сокращает затраты труда на 25—30 процентов и уменьшает ее себестоимость на столько же.

А ВОТ у механизатора колхоза «Первое мая» Валентина Каркавина свекла нынче будет еще дешевле, чем у беловцев. Он возделывает ее почти полностью по методу Светличного.

Работает Валентин вдвоем с прицепщиком Николаем Каркавиным. У них 50 гектаров свеклы. На плантации почти совсем не применяли ручной труд. Поэтому затраты на возделывание сладких корней у них вдвое меньше, чем в других свекловодческих звеньях колхоза.

Очень много ручного труда требует прорывка входов. Норма на человека — прорвать за день восемь соток свеклы. Стоит это 2 рубля 12 копеек. В одном гектаре — 12 норм. Заплатить за них нужно 25 рублей.

Валентин Каркавин механизировал эту трудоемкую операцию и сэкономил только за счет этого на своей плантации 1.250 рублей. Дешевле, чем другим звеньям, обошлась ему и проверка. Хотя эта единственная из всех работ велась вручную, производительность была выше за счет более тщательной перед этим междурядной продольной и поперечной обработок.

При норме девять соток они при проверке обрабатывали 20 — 25 соток посевов. Плановая себестоимость центнера сахарной свеклы в колхозе 1 рубль 32 копейки. По колхозу в среднем она составит 1 рубль 40 копеек, а у Валентина Каркавина — всего около рубля.

Механизатором Валентин работает в колхозе десять лет — с восемнадцати лет. А вот со свеклой он связан столько лет, сколько помнит себя.

А весной нынешнего года вызвали Валентина в контору колхоза и предложили:

— Поедешь в Винницкую область изучать новую технологию?

Подумал и коротко ответил:

— Поеду.

Вернулся и взялся за новое дело. Нагрузка была большая. Дневал, а случалось, и ночевал прямо на плантации, хотя и близко село, дом. Использовал всю необходимую для возделывания свеклы технику, какую нашел в колхозе. Кое-что наладил сам. И вот она — красавица: крупная, чистая. Урожай — по 200 центнеров, как и обязался. А план — 106.

И днем, и ночью идет сейчас троицкая свекла на приемные пункты, а оттуда — на Бийский сахарный завод. Будет нынешняя осень не только хлебной, но и сахарной.

Л. ПАРШУКОВА.
(Наш спец. корр.).

Тревожный сигнал

«ЗАПЯТАЯ» У ВОРОТ

Хороша свекла на плантациях Локтевского района. В колхозах «Россия», «Алей», «Память Ильича», «Родина», «Заря», «Полевод» и в других хозяйствах получают по 150 центнеров корней с гектара. Свекловоды сейчас применяют немало новшеств, благодаря которым снижаются затраты ручного труда и себестоимость продукции, ускоряется самый процесс уборки урожая. Только от колхоза «Россия» ежедневно поступает по 3 тысячи центнеров сладкого корня.

Вообще-то дороги у нас неплохие, однако последние 200 метров перед воротами Третьяковского свеклопункта — тяжкое испытание для шоферов. Рытвина на рытвине — невозможно проехать.

Этот отрезок дороги закреплен за предприятиями г. Змеиногорска — рудоуправлением и водочным заводом, которые имеют здесь подъездные железнодорожные пути. Машины, хотя и с натугой, но идут и идут, дорога все больше ухабится, а руководители рудоуправления и завода пальцем не пошевельнут, чтобы привести свой участок в проезжее состояние.

Второй, не менее высокий «порог» — это железнодорожная станция с ее постоянной нехваткой вагонов. Из-за этого на Третьяковском приемном пункте скопилось уже 25 тысяч центнеров свеклы, а Алейский сахарный завод шлет телеграммы: ускорьте отгрузку сырья.

И. ЕФРЕМОВ,
сотрудник газеты «К новым рубежам».
Локтевское управление.

КРАЕВАЯ ДОСКА ПОЧЕТА

ПО РЕШЕНИЮ СЕКРЕТАРИАТА СЕЛЬСКОГО КРАЙКО[illegible] КПСС НА КРАЕВУЮ ДОСКУ ПОЧЕТА В ГАЗЕТЕ «АЛТАЙСК[illegible] ПРАВДА» ЗАНОСЯТСЯ ХОЗЯЙСТВА, ВЫПОЛНИВШИЕ ПЛ[illegible] ПРОДАЖИ ХЛЕБА ГОСУДАРСТВУ.

КОЛХОЗ «ПО ЛЕНИНСКОМУ ПУТИ» ЛОКТЕВСКОГО ПРО[illegible] ВОДСТВЕННОГО УПРАВЛЕНИЯ (председатель колхоза т. Ш[illegible] ров П. И., секретарь парторганизации т. Кисловенко А. И., агро[illegible] т. Данилова Л. Т., инженер т. Коробков А. Ф., секретарь комсомо[illegible] ской организации т. Сергеев А. И.).

Колхоз выполнил план и обязательства по продаже хлеба [illegible] сударству. Сдано 29.862 центнера, полностью засыпаны сем[illegible] под урожай будущего года. Вся кукуруза убрана и засилосова[illegible] солома заскирдована, успешно идет вспашка зяби.

КОЛХОЗ «ПАМЯТЬ КИРОВА» ЛОКТЕВСКОГО ПРОИЗВОД[illegible] ВЕННОГО УПРАВЛЕНИЯ (председатель колхоза т. Бадулин Н. [illegible] секретарь парторганизации агроном т. Сыроватский Е. Я., ин[illegible] нер т. Гердт В. Я., секретарь комсомольской организации т. Во[illegible] шилин В. Ф.).

Колхоз выполнил план и обязательства по продаже хлеба го[illegible] дарству. На хлебоприемный пункт сдано 325 тысяч пудов зер[illegible] в том числе 30 тысяч пудов сверх плана. Полностью засыпаны [illegible] мена. Сдача хлеба продолжается.

КОЛХОЗ «40 ЛЕТ ОКТЯБРЯ» ЛОКТЕВСКОГО ПРОИЗВОД[illegible] ВЕННОГО УПРАВЛЕНИЯ (председатель колхоза т. Панкра[illegible] А. Н., секретарь парторганизации т. Захаров И. И., агроном т. [illegible] доров Н. Г., инженер т. Банников С. Г., секретарь комсомольс[illegible] организации т. Бойцова Н. Г.).

Колхоз выполнил план продажи хлеба государству, сдано [illegible] хлебоприемный пункт 199,2 тысячи пудов зерна. Колхоз обеспе[illegible] семенами. Сдача хлеба продолжается.

КОЛХОЗ «ВОСХОД» ЛОКТЕВСКОГО ПРОИЗВОДСТВЕННО[illegible] УПРАВЛЕНИЯ (председатель колхоза т. Афанасьев А. Г., сек[illegible] тарь парторганизации т. Рогов В. С., агроном т. Смирнов С. [illegible] инженер т. Левяков А. М., секретарь комсомольской организа[illegible] т. Незнанова В. Н.).

Колхоз выполнил план и социалистическое обязательство [illegible] продаже хлеба государству. Засыпано 402.500 пудов зерна, в [illegible] числе 70 тысяч пудов сверх плана. Доведены до посевных ко[illegible] ций и полностью засыпаны семена под урожай будущего г[illegible] Сдача хлеба продолжается.

ПОСЛЕДНИЕ ИЗВЕСТИЯ

ЖИВОТВОРНАЯ ДРУЖБА

Руководители Болгарии товарищи Тодор Живков и Георгий Трайков прислали товарищам Н. С. Хрущеву и А. И. Микояну ответную телеграмму, в которой выражают сердечную благодарность за теплые поздравления и дружеские пожелания по случаю 20-й годовщины победы социалистической революции в Болгарии.

В телеграмме отмечается, что в прошедшем славном 20-летии социалистическая Болгария шла рука об руку со своим верным другом и могучим союзником — великим Советским Союзом. Традиционная дружба и плодотворное сотрудничество между СССР и Болгарией непрерывно развиваются для счастья и преуспевания обоих братских народов. Болгарский народ высоко ценит эту животворную дружбу и будет укреплять и хранить ее как зеницу ока.

Т. Живков и Г. Трайков пишут, что в едином строю с КПСС и советским народом Болгарская компартия и болгарский народ и впредь будут бороться за торжество великого дела социализма и коммунизма, за сохранение и укрепление мира во всем мире.

(ТАСС).

КОНЧИНА ШОНА О'КЕЙСИ

ЛОНДОН, 19 сентября. (ТАСС). Вчера вечером в возрасте 84 лет скончался выдающийся сын ирландского народа, писатель и драматург, общественный деятель-коммунист Шон о'Кейси.

СПАСИБО ЗА ДОБРУЮ ПОМОЩЬ! — ГОВОРЯТ ХЛЕБОРОБЫ ТРУЖЕНИКАМ ГОРОДОВ

РАБОТАТЬ ЗА ДВОИХ

Уборку картофеля и сахарной свеклы в совхозе «Луговской», что под Бийском, помогают вести студенты Бийского пединститута. Большинство из них выполняет по две нормы в день.

— Так работать могут все, — решили будущие учителя на своем собрании, посвященном быстрейшему завершению уборки урожая.

Они призвали всех студентов своего института и учащихся техникумов — каждому работать на уборке за двоих.

Обращение подписали те, кто отличился в труде. Это — Олег Северов, Нина Парамонова, Анатолий Сапрыкин и другие студенты.

В. ШЕВЧЕНКО,
сотрудник редакции газеты «Бийский рабочий».

ВЕЗДЕ — ПЕРВЫЕ

Пожалуй, ни одного гектара мы не вспахали без помощи наших соседей — рабочих Рубцовска. В каждом пуде хлеба есть большая доля алтайских тракторостроителей.

Но сейчас я хочу сказать о другом. Нынче труженикам совхоза «12 лет Октября» довелось узнать рубцовчан поближе. На току первомайского отделения, например, работают 15 человек с АТЗ. С самого начала уборки трудятся они на совесть, обеспечивают своевременную отгрузку зерна на элеватор.

Отлично трудятся 20 рабочих тракторного завода и на току Степняковского отделения. А когда началась уборка свеклы, все они пошли на плантацию и сейчас ежедневно перевыполняют нормы на очистке корней.

И. ДУМА,
председатель рабочкома совхоза «12 лет Октября».
Поспелихинское управление.

СВЕРДЛОВЧАНЕ — ЛЮДИ ДРУЖНЫЕ

К нам, в совхоз «Майское утро», на уборку урожая прибыла группа шоферов из Свердловска.

Для обслуживания комбайновых агрегатов и отгрузки хлеба государству за нашей бригадой было закреплено шесть автомашин.

Надо сказать, что свердловчане — люди дружные, работящие. Старший звена шоферов Иван Дорошенко и его друзья не подвели бригаду в горячие дни уборочной страды.

Нередко комбайнеры, занятые на обмолоте хлебных валков, работали до 12 часов ночи, а вместе с ними трудились свердловские шоферы. В тех случаях, когда механизаторы заканчивали работу раньше, водители делали по 1—2 рейса с бригадного тока на Воеводский хлебоприемный пункт.

Благодаря хорошей помощи свердловчан, наша бригада первой в совхозе закончила жатву зерновых. Сейчас завершаем уборку кукурузы. И на этой работе уральские шоферы показывают пример честного выполнения своего патриотического долга.

Г. ДОНОВ,
бригадир третьей бригады совхоза «Майское утро».
Целинное управление.

МОЛОДЦЫ, ГОРОЖАНЕ!

Уже около трех недель трудится на центральном току нашего совхоза группа рабочих барнаульских предприятий. Большинство из них значительно перевыполняет норму. По 80 тонн зерна в день вместо 60 очищают на ОВП-20 Иван Кузнецов и Петр Блинов.

Мощный зернопогрузчик обслуживает Иван Коробов. Дневную норму он выполняет на 130—150 процентов. Не отстают от него и работницы Любовь Брыткова, Ирина Кузиванова. Совхоз выполнил план, засыпав в закрома государству 745 тысяч пудов зерна, из которых 60 процентов принято сортовыми. Значительная часть этого хлеба прошла через наш ток, механизмы которого обслуживают городские рабочие.

Г. ВАНДЫШЕВ,
зав. центральным током совхоза «Свердловский».
Хабарское управление.

Этот снимок фотокорреспондент Виктор Лебедев сделал на току четвертой бригады накануне выполнения колхозом «Правда» плана продажи хлеба государству. На снимке вы видите Александра Каппеса и Артура Сабельфельда. Друзья работают у зерноочистительной машины ОПВ-20. Отлично работают! Вместо 600 центнеров зерна очищают в день по 1.200 —1.300 центнеров.

Эти парни приехали к нам помочь убрать урожай из Барнаульской культпросветшколы.

Всего в наш колхоз приехало около ста горожан. Всех не назовешь. Скажу только о некоторых. Николай Пивнев (культпросветшкола) и Геннадий Перелыгин (магазин № 6 горпищеторга) разгружают в день по 1.000—1.100 центнеров зерна, вместо пятисот по норме. Почти по две нормы в день выполняют работницы завода «Дизельзапчасть» Татьяна Малютина, Сталина Капустина, Александра Газина, Татьяна Сатохина. Очень старательны студентки сельхозинститута Раиса Моргачева, Раиса Глотова, учащиеся культпросветшколы Алексей Налимов, Владимир Попов, Николай Гиргилижиу.

В. МЫШЕЛОВ,
секретарь парткома колхоза «Правда».
Топчихинское управление.

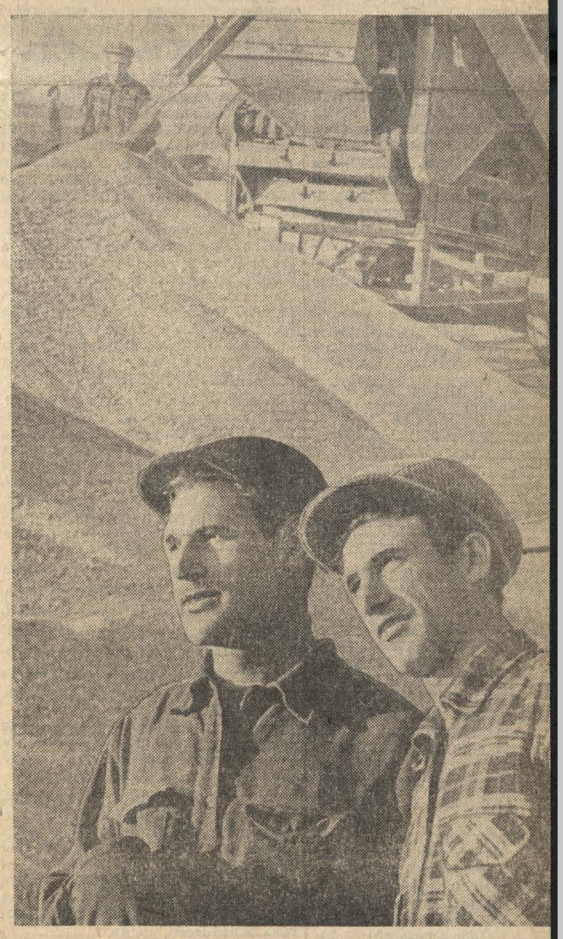

НОВЫХ БОЛЬШИХ ПОБЕД ДРУЖЕСТВЕННОЙ ИНДИИ!

Многолюдный митинг, посвященный советско-индийской дружбе и пребыванию в СССР президента Индии С. Радхакришнана, состоялся 18 сентября в Москве, в Большом Кремлевском дворце.

Собравшиеся горячо приветствовали большого друга Советского Союза доктора Сарвапалли Радхакришнана и других государственных деятелей Индии, сопровождающих президента.

Вместе с гостями в президиуме митинга — Председатель Президиума Верховного Совета СССР А. И. Микоян, Председатель Совета Министров СССР Н. С. Хрущев и другие.

Митинг открыл председатель исполкома Моссовета В. Ф. Промыслов.

Председатель президиума Союза советских Обществ дружбы и культурной связи с зарубежными странами Н. В. Попова, слесарь станкостроительного завода имени Серго Орджоникидзе Н. М. Баркин, студентка Института восточных языков МГУ В. Н. Макарычева от имени советской общественности горячо приветствовали доктора Сарвапалли Радхакришнана.

На митинге выступил с большой речью Председатель Президиума Верховного Совета СССР А. И. Микоян.

Горячо встретили участники митинга речь президента Индии доктора Сарвапалли Радхакришнана.

(ТАСС).

ОТ ПРЕЗИДИУМА ВЕРХОВНОГО СОВЕТА СССР, СОВЕТСКОГО ПРАВИТЕЛЬСТВА, ВСЕГО СОВЕТСКОГО НАРОДА А. И. МИКОЯН ГОРЯЧО ПРИВЕТСТВУЕТ ПРЕЗИДЕНТА ИНДИИ САРВАПАЛЛИ РАДХАКРИШНАНА.

Советские люди искренне радуются, говорит он, что у них установилась хорошая, тесная дружба с великим индийским народом, известным своим миролюбием и большим вкладом в сокровищницу мировой культуры. Освобождение Индии от колониальных цепей и образование независимого индийского государства сломали искусственные преграды, возведенные империалистами на пути общения наших народов.

Тов. Микоян говорит, что один из важных источников доброй дружбы, которая сложилась у Советского Союза с Индией как и другими странами Азии и Африки, — совпадение интересов по ряду коренных международных вопросов.

Мы с глубоким уважением относимся к политике неприсоединения, которую проводит правительство Индии.

Эта политика стала в наши дни внешнеполитическим курсом большинства стран, освободившихся от колониального ига. И, конечно, совсем не случайно, что, несмотря на яростные нападки со стороны империалистов и колонизаторов на политику неприсоединения, ряды ее сторонников в Азии, Африке и Латинской Америке непрерывно растут. Сейчас даже руководящие круги ряда стран, которые по тем или иным причинам оказались в тенетах военно-политических блоков и различных союзов, созданных империалистическими державами, испытывают глубокое разочарование и начинают понимать преимущества политики неприсоединения.

Неприсоединившиеся страны ныне играют видную роль на международной арене и оказывают благотворное воздействие на развитие мировых событий. Их позиции близки и зачастую совпадают с внешнеполитической линией Советского Союза и других социалистических стран. Социалистические и неприсоединившиеся страны составляют большинство государств земного шара. В них проживает свыше двух третей человечества. Разве могут с такой громадой не считаться враги мира и независимости народов? Сплочение миролюбивых, прогрессивных сил — наше общее достояние, которое мы должны беречь и всемерно приумножать.

Тот, кто смотрит не поверхностно на ход мировых событий, говорит А. И. Микоян, а стремится проследить их основную направленность, не может не видеть, что в последнее время, особенно в связи с подписанием московского договора, появились определенные признаки некоторой разрядки международной напряженности. Но, к сожалению, сохраняются еще на нашей земле силы, которые пускаются в авантюры то в одном, то в другом районе мира, создавая очаги военных конфликтов. Активизация империалистических сил за последние месяцы снова привела к появлению опасных признаков усиления напряженности в отношениях между государствами.

Товарищ А. И. Микоян говорит о преступных агрессивных действиях Соединенных Штатов Америки против Демократической Республики Вьетнам, Лаоса, Конго. Он напоминает, что вооруженным нападениям подвергается молодая суверенная Республика Кипр. Участники НАТО пытаются лишить кипрский народ его законного права самому решать вопросы своего дальнейшего развития.

Не прекращается английское вооруженное вмешательство во внутренние дела Йеменской Арабской Республики. В Юго-Восточной Азии британские колонизаторы душат свободу народов Северного Калимантана.

Господам империалистам надо понять, что сейчас иные времена и народы мира не беззащитны, заявил А. И. Микоян. Советский Союз решительно осуждает все эти и подобные им агрессивные действия.

Далее тов. Микоян останавливается на положении в районе Карибского моря и подчеркивает, что если кое-кто думает действительно осуществить вооруженное вмешательство во внутренние дела дружественной нам Кубинской Республики, то они должны отдавать себе ясный отчет и о возможных последствиях, к которым это может повести. Куба не одинока. На ее стороне симпатии и поддержка Советского Союза, всего социалистического содружества, всех прогрессивных сил. Мы рады, что народ и правительство дружественной Индии находятся среди сторонников всеобщего и пол-

(Окончание на 3 стр.).

НА ВОСКРЕСНОГО НОМЕРА:

МИТИНГ СОВЕТСКО-ИНДИ[illegible] ДРУЖБЫ (1—3 стр[illegible]

Когда идешь по сво[illegible] городу (2 стр.)

На молодежно[illegible] форуме (3 стр.[illegible]

ПО АЛТАЮ:
Идет алтайский сах[illegible]
Золотая осень. Встр[illegible] с зеленым другом (4 [illegible]

ВЫСТАВКА О I ИНТЕРНАЦИОНАЛЕ

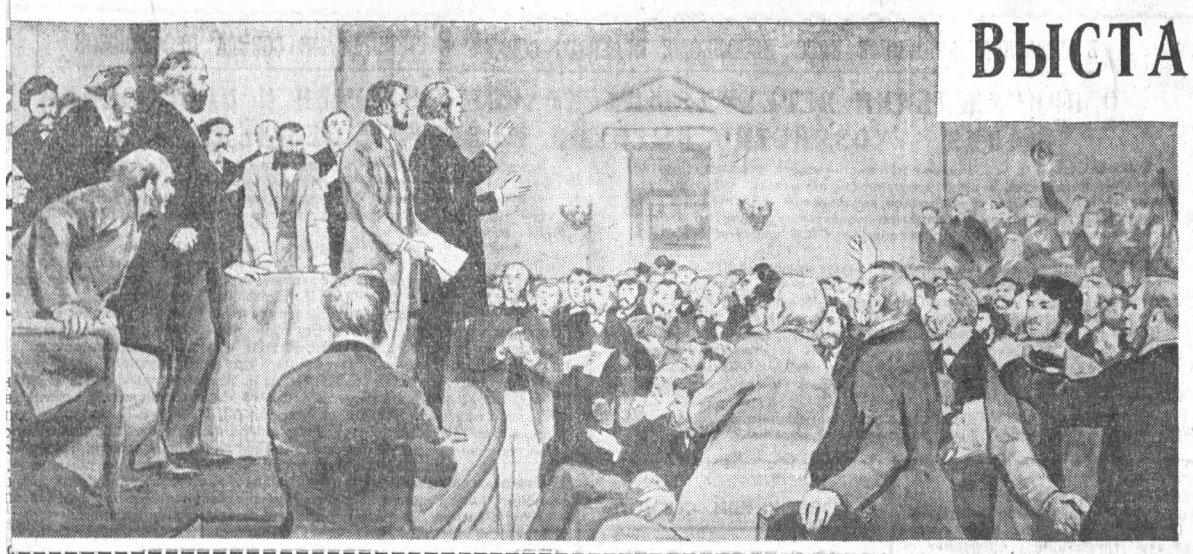

Один из экспонатов выставки. Картина художника О. Верейского «Основание Первого Интернационала. Митинг 28 сентября 1864 г. в Сент-Мартинс-холле (Лондон)». АПН.

Выставка «100 лет со дня основания Первого Интернационала» открылась в музее К. Маркса и Ф. Энгельса.

Перед посетителями — бесценные документы вековой давности: первое издание учредительного манифеста и временный устав Международного товарищества рабочих, членские билеты Интернационала, один из которых принадлежал Ф. Энгельсу. Рядом — мандаты К. Маркса и Ф. Энгельса на Гаагский конгресс Интернационала, доверенность, выданная К. Марксу Генеральным советом на хранение документов и собственности Международного товарищества рабочих, членский билет Лиги земли и труда, принадлежавший Марксу.

Сотни рукописей К. Маркса и Ф. Энгельса, протоколы Генерального совета Интернационала, листовки и воззвания, членские билеты и документы национальных секций Интернационала — все это живые свидетельства героической истории Интернационала, славного столетнего пути международного рабочего класса.

С глубоким вниманием посетители смотрят на представленный в экспозиции портрет Фридриха Альберта Зорге — немецкого коммуниста, участника революции 1848 года, видного деятеля Первого Интернационала, друга Маркса и Энгельса. Советским людям теперь известно, что внук этого видного революционного деятеля Рихард Зорге в годы Великой Отечественной войны совершил героический подвиг во имя безопасности Советского Союза.

На выставке показаны выступления Маркса и Энгельса, вскрывающие огромный вред раскольнической деятельности в рабочем движении, а также материалы многих марксистско-ленинских партий, осуждающих националистическую, раскольническую, подрывную деятельность руководителей Компартии Китая.

Разоблачая раскольническую деятельность бакунинского «альянса социалистической демократии», Маркс и Энгельс писали:

«Перед нами общество.., направляющее свои удары не против существующих правительств, а против тех революционеров, которые не приемлют его догм и руководства... Оно втирается в ряды международной организации рабочего класса и пытается сначала захватить руководство ею, а когда этот план не удается, стремится ее дезорганизовать. Это общество нагло подменяет своей сектантской программой и своими ограниченными идеями широкую программу и великие стремления нашего товарищества: оно организует внутри открыто существующих секций Интернационала свои маленькие тайные секции... В своих газетах оно открыто обрушивается на всех, кто отказывается подчиняться его воле; и, по его собственным словам, разжигает открытую войну в наших рядах.

Для достижения своих целей это общество не отступает ни перед какими средствами, ни перед каким вероломством: ложь, клевета, запугивание... — все это свойственно ему в равной мере».

Экспонаты заключительного зала выставки отражают деятельность основанного В. И. Лениным III Коммунистического Интернационала, великое международное революционизирующее значение коммунистического строительства в СССР, успехи стран социализма, коммунистического и рабочего движения на современном этапе.

Выставки, посвященные 100-летию 1-го Интернационала, открылись также в Тбилиси и Хабаровске.

СОХРАНИМ ВЕСЬ УРОЖАЙ СВЕКЛЫ

ОБРАЩЕНИЕ

...ППЫ СОДЕЙСТВИЯ ПАРТГОСКОНТРОЛЮ КОЛХОЗА ИМЕНИ ЛЕНИНА ...ЕБРИХИНСКОГО ПРОИЗВОДСТВЕННОГО УПРАВЛЕНИЯ КО ВСЕМ НАРОДНЫМ КОНТРОЛЕРАМ КРАЯ

...рогие товарищи!

...полняя решения декабрьско- ... февральского Пленумов ЦК ...С, колхозники, механизаторы ...ециалисты нашей сельхозар- ... обязались в 1964 году ...стить и продать госу- ...ству 20.600 центнеров сахар- ... свеклы. Сейчас можно уве- ...о сказать: обязательства бу- ... перевыполнены. Свекловоды ...пывают по 175 центнеров кор- ...с гектара. Отдельные участки ...т по 200 центнеров.

...товя достойную встречу 47-й ...вщине Великого Октября, ...еники сельхозартели, правле- ... колхоза, партийная организа- ...ктивно борются за то, чтобы ...ро и без потерь выкопать ... сахарную свеклу.

... 15 октября мы выполним ... и продадим государству 10 ...н центнеров корней сверх ...а.

...ы, народные контролеры, ре- ... оказать свекловодам, пар- ...ой организации и правлению ...оза всестороннюю помощь в ... чтобы хозяйство быстро и ...шо убрало свеклу и вывезло ... заготовительные пункты.

...ред уборкой проверили го- ...ость свеклокомбайнов и со- ...ние плантаций. Засоренные ...тки очищены от сорняков, подготовлены поворотные полосы.

На каждой плантации созданы контрольные посты по проверке качества уборки сахарной свеклы, руководство которыми осуществляют народные контролеры К. Сметанникова, Н. Баганов, И. Федоров и Т. Куликов. Пост по контролю за работой автомашин по вывозке сахарной свеклы на свеклоприемные пункты возглавляет член бюро группы содействия колхоза М. Комаров.

Мы строго следим за тем, чтобы при перевозке свеклы не допускалась перегрузка автомашин, что приводит к потерям ее, добиваемся, чтобы кузова автомобилей накрывались палатками и чтобы не допускался разрыв между уборкой, доочисткой корней и вывозкой на приемные пункты.

Ежедневно перед началом трудового дня принимаем выполненные работы за прошедшие сутки. Там, где допущены потери, добиваемся, чтобы вся свекла была собрана, перебрана и очищена от земли.

Контролеры особое внимание уделяют вопросам соблюдения материальной заинтересованности свекловодов. В соответствии с постановлением бюро сельского крайкома КПСС и крайисполкома учет урожая и сдача корней проводятся строго по звеньям. Оплата звену производится после приемки убранной площади и сдачи сахарной свеклы на заготовительный пункт специальной комиссией с обязательным участием члена группы содействия партгосконтролю.

Мы следим за тем, чтобы вся свекольная ботва была собрана и скормлена скоту или заложена на силос.

Осуществляя повседневный контроль и принимая непосредственное участие в уборке сахарной свеклы, мы будем добиваться, чтобы ни один случай потерь урожая не остался незамеченным.

На местах принимаем оперативные меры, чтобы немедленно устранять обнаруженные недостатки.

Мы, народные контролеры колхоза имени Ленина, обращаемся ко всем группам и постам содействия партгосконтролю колхозов и совхозов, заготовительных организаций с призывом — оказать всестороннюю помощь колхозам и совхозам, приемным пунктам в организации высококачественной уборки сахарной свеклы и сдачи ее государству.

Народные контролеры! Закроем все каналы потерь на уборке свеклы, внесем достойный вклад в создание изобилия сахара в нашей стране.

По поручению группы содействия партгосконтролю председатель группы П. ЛЕБЕДЕВ.

НА ПАХОТЕ

...ТЬ СОЛНЦЕ и в зените, а ...ры нет. Ближайший колок ...лотом отливает. Сентябрь. ...работается в такую погоду. ...я машина чуть колышется ...вностях поля. Руки, лежа- ... баранке, привычно направ- ...е по черному обрезу свеже- ...ной земли. А голова мыслей ... Хотя они, вроде, и посторон- ...о делу не мешают. Даже по- ...: без них одиноко в кабине ...ра.

...ди из-за горизонта вынырнул ...мбайн. Там домолачивают ...ние гектары его товарищи по ...о.

...роша, говорили сего д н я ... пшеничка на том поле ...ась, — вспоминает Петр. — ...го же ей быть плохой. Труда ...оле сколько я вложил.

...несла же нелегкая эту шаль- ...чу именно на участок первой ...л. Везде дождь как дождь, а ...рад величиной с голубиное ...дарил. Так утрамбовал почву, ...одна пшеничка корку про- ... могла. Везде всходы зелене- ...десь кора покрепче дубовой.

...к на грех, во всем совхозе ...ой легкой бороны не оказа- ...пришлось из средних сцепку ... А такой сцепкой не то что ...а и все растения не мудрено ...ь. Только зазевайся.

...к и сказали все в отделении, ...л, только Чечевица сможет ...аккуратную работу сделать, ...атилась к нему тогда Вален- ...еонидовна Савипова, главный ...л. — Уж ты, Петя, поста- ...

... сказать, постарайся. На том ...ны поперек совсем короткие ...робуй, разверни на них с ...кой сцепкой. Можно было, ...о, и вдоль боронить. Это ... и выгоднее. Но ведь попа- ...ья в рядок, и весь его от на- ... конца выдерут. Не один ... будущего урожая долго ...рикажет.

...осхищения его работой Ва- ...а Леонидовна расцеловать его ...отела. А за что? Только тот, ...емлей дела не имел, или по- ...й крохобор в таких условиях ...пустить бороны вдоль рядков, ... уже опытный хлебороб.

... деньки тогда были! Вернее, ...ночи. Сцепка-то одна, а град ... по полутора тысячам гекта- ...е их надо было быстрее про- ...ть. Четверо суток не слезал ...ора. Когда невмоготу уже сон ...слезет, обмоется холодной во- ...так ее и возил за собой) и ...поедет пшеницу спасать. Зато ... после боронования — за- ...ье.

...тор вдруг вздрогнул. Петр ...ца забеспокоился. Но маши- ...ть шла ровно.

...понятно, в чем дело, — конста- ...л тракторист.

...чно, зимой он учился в аг- ...школе. Но разве все премуд- рости почвоведения за несколько месяцев постигнешь! Рассказывали, правда, о химическом и физическом составе почв, куда какие удобрения сыпать. А вот почему в одном поле до десятка различных почв — этого пока не объяснили. У Петра они, эти бестолковые островки, в печенках сидят. Главное, их не увидишь, только лемехом нащупаешь. Ну, а когда плуг в твердь упрется, уже поздно раздумывать. Трактор дрожит, а пашешь сантиметров на пять мельче. Конечно, ругать за мелкую пахоту на этих участках не будут— плуг-то заглублен, как агроном приказал, на 22 сантиметра, но урожая здесь доброго уже не жди.

Нашел тогда Чечевица свой выход. Стал заглублять плуг на 27 сантиметров — почва позволяет. Там, где легче плуг идет, глубокая пахота не вредит, она даже лучше, на тверди же получается как раз 22 сантиметра. Медленнее, разумеется, дело идет, заработок не тот, но уж качество отличнейшее. Урожай на такой пахоте отменный получается.

— Сейчас-то никакие островки не страшны, — оглядывается Петр на идущий сзади плуг. — Вон громадина какая — восемь лемехов! Его самая крепкая почва из борозды не выбьет. Хоть по камню пускай! И мотор — что надо. Ишь, только вздрогнул и идет дальше.— Чечевица улыбнулся, вспомнив, что совхозные мальчишки назвали новые тракторы любопытным словом «касемсьоты». — Придумают же!

За воспоминаниями и не заметил, как кончил загонку. Надо переезжать на другую. Посмотрел, поднялся на плуг. Ну и длинный же! Осторожно начал разворачиваться (рядом телефонная линия, а уже был случай, когда К-700 порвал поднятым плугом провода). И погнал к дальнему колку.

Поле это хорошо знакомо Петру. Каждый год пашет он здесь зябь.

— Который же раз мы с тобой встречаемся? — начал считать он.— В пятьдесят четвертом пахать не пришлось. Понятно, сделать первую борозду на целине — дело почетное, но и другие работы надо было выполнять. Петр в первую целинную весну работал строителем. Заготавливал в Волчихинском бору лес, строил первые дома для семейных, школу. А сам всю зиму (холостяком тогда был) прожил в вагончике. Только потом кончил в Волчихе училище механизации и в пятьдесят пятом году провел свою первую борозду.

— Значит, десятый раз мы встретились с тобой, — сделал вывод Чечевица, глядя на поле. — И на ДТ тебя в божеский вид приводил, и на С-80, и на Т-75, а теперь попробуем, как на этом богатыре получится.

Получалось хорошо. И опять полезли в голову воспоминания о тех днях, когда он несмышленым трактористом проезжал мимо этого колка. Совсем такой же, как те ребята, что сейчас на практику из училища механизации приезжают.

Весной они сеять помогали. Видит Петр, никак не могут парни сеялку отрегулировать. Подумал: так ведь они и до вечера толку не добьются. И хоть самому пора было ехать в поле, побежал помогать. Переходил от сеялки к сеялке, подлаживал, объяснял курсантам, как что делается. Не заметил, как полтора часа прошло. За этим делом и застал его бригадир Анатолий Гиренко.

— Ты что же, Петро? В поле быть давно пора, а ты тут цацками занимаешься. Так и норму сегодня не выполнишь.

— Кто-то же должен ребятам помочь. А что касается нормы, то на трех агрегатах мы сейчас куда больше сделаем, чем я один, — ответил тогда Чечевица.

— А ведь через год-другой, глядишь, и меня догонят эти мальцы! Они сейчас шустрые. Хоть Мишку Машукова, сменщика моего, взять. Хорошо пашет, по двадцать гектаров в смену. Кстати, скоро уже он подъхать должен, — взглянул Петр на часы.

Но раньше Машукова появилась на полосе летучка из «Сельхозтехники» — прислали шефы К-700.

— Ага, сейчас я им скажу, — обрадовался тракторист.

И быстро спрыгнув со ступенек трактора, он начал доказывать:

— Сколько так можно работать? Сто семьдесят сил трактор дает, а где остальные? Зря пропадают. Который раз прошу, давайте снимем ограничитель. Нам на Кировском заводе, когда учились, так и советовали сделать.

— Ну, хватит доказывать. Уже решили. Снимай ограничитель.

— Так бы и давно! — обрадовался Чечевица и полез к мотору.

Пробный заезд делали вместе с инженером.

— Смотри, совсем другое дело! Как часы идет! — кричал ему тракторист. — А то под спудом такую мощность держать...

Прощаясь, инженер пожал руку Чечевице и сказал:

— Ну, теперь ты по тридцать гектаров в смену поднимать будешь.

— А что? И вспашу.

Взглянув на часы, Петр решил, что до приезда сменщика еще один круг сделает. Но этот круг оказался самым вредным. Плохо подобрали здесь солому механизаторы. Там и сям лежали чуть ли не целые копны. Для К-700 эти кучи пустяк — и не через такие препятствия плуг протянет. Но какое качество будет?

Хоть ругался тракторист, поминая недобрым словом бракоделов, но спускался на землю из своей кабины и вилами расчищал путь агрегату. Десять раз на протяжении километра пришлось ему проделать этот маневр. И все быстро, бегом. «Так скоро чемпионом по акробатике станешь», — шутил про себя Петр.

На краю поля его уже ждал Михаил Машуков.

— Как дела?

— Все в порядке. Машина идет хорошо. Только, Миша,.. — тут Чечевица дал сменщику несколько советов. Потом пожал ему руку.

— Счастливо!

— До свиданья.

Рабочий день Петра Чечевицы окончился.

А. ДОБОЛЕВ.

Совхоз «Целинный», Михайловское управление.

ЧИТАТЕЛЬ ПРЕДЛАГАЕТ

КОГДА ИДЕШЬ ПО СВОЕМУ ГОРОДУ

Редакция получила письмо от мастера стройцеха Барнаульской ТЭЦ-2 Свиридова И. А. Мастер поднимает очень важный вопрос — о хозяйском отношении каждого городского жителя к тем ценностям, которые принято называть примелькавшимся словом «утиль».

В письме т. Свиридова мы почувствовали и другую мысль: о том, чтобы каждый горожанин относился ко всему, что его окружает, с хозяйской заботой. Покосившийся забор, поломанный тротуар, обрывки афиш на заборе, яма на дороге, железные рельсы и шины, вкопанные в землю, — все это не может не оскорблять хозяйского чувства. Все это нетерпимо, как выломанная половица в квартире, как куча мусора посреди комнаты. А если нетерпимо, то с этим нельзя и мириться.

Любой город будет образцовым по чистоте и порядку, если каждый горожанин проявит об этом заботу. Побольше инициативы, побольше самостоятельности! Зачем ждать землекопов, когда проще взять лопату и заровнять яму самим! Зачем рассчитывать, что кто-то другой подберет утиль, когда проще подобрать самому!

В развитие этой мысли можно пойти и дальше: почему бы не организовать широкое самообслуживание в жилых кварталах? Ведь можно создать из жильцов специализированные группы по мелкому ремонту и выполнять многие работы собственными силами в порядке обмена добрыми услугами.

Письмо т. Свиридова печатаем без сокращений и правки. Приглашаем читателей высказаться на страницах газеты по затронутым вопросам.

Мне 46 лет, работаю мастером стройцеха БТЭЦ-2, в силу своей работы мне приходится быть в каждом уголке своего предприятия. Бываю и на других предприятиях. Читаю я свою «Алтайскую правду» с 1937 года, со дня организации Алтайского края, но не приходилось мне писать в ее адрес письма, и сожалею. Хочется мне, как старому мастеру, поделиться мыслями с читателями издаваемой вами газеты. А статью мне хочется назвать: «Когда идешь по своему городу».

Летом этого года прошел человек, который решил пройти пешком по всем магистралям нашей страны. Как много он увидит!

Многие люди предпочитают, даже в своем городе, больше ездить в автобусе, на трамвае, также и других видах транспорта, следуя на работу, в кино, стадион, магазин, в гости к друзьям и многие другие места.

Можно ли рассмотреть, заметить, чем живет наш город из окошка автобуса, трамвая, такси?

17 лет живу я в нашем городе и предпочитаю идти по городу. Ежедневно я трачу 45 минут на ходьбу к месту работы и столько же — обратно. И не сожалею. Когда идешь по городу, особенно ясно ощущаешь, как много сделано для человека. Растут красавцы — жилые кварталы, в домах через окна видишь достаток людей, идешь по городу и чувствуешь под ногами асфальт. Сколько этих асфальтных скатертей-дорог, лент-тротуаров, сколько зелени, цветов появляется с каждым годом! Растут школы, магазины, предприятия бытового обслуживания, освещаются улицы, растут сети водопровода, связи, теплосети, электросети, линии трамваев, трассы автобусов. Чище, красивей, культурней и уютней становится наш город.

Можно ли это почувствовать из битком наполненного трамвая, автобуса, когда каждый день следуешь на работу и с работы? Какое настроение после такой езды? С каким настроением приступает человек к работе? Другое дело — пройтись утречком на работу. Утренняя прогулка бодрит, да и для здоровья полезна, да и после работы не в ущерб настроению пройтись. Пройдясь на работу, вы многое хорошее увидите в нашем городе. Растут промышленные предприятия, со светлыми корпусами, объемистыми цехами, благоустроенными дорогами и дорожками, с зелеными массивами, газонами, с клумбами цветов.

Все это для человека-труженика. Отрадно это чувствовать.

Украшают наш город и хорошо оформленные рекламы, приглашающие отдыхать, работать, учиться. Есть рекламы роста благосостояния нашего народа, богатства нашей Родины, роста производительности труда тружеников города. Можно увидеть рекламы, как лучше сберечь свои денежные средства, рекламы — как уберечь себя от несчастного случая при движении транспорта, как уберечься от пожара. Не хватает только призывных реклам, как у клуба Западного поселка: «Все ли ты сделал для благоустройства своего города?».

Идешь по городу и видишь: во дворе, на газоне, на дороге, у подъезда дома, на тротуаре валяется под ногами старое ведро, таз, корыто и др. предметы. Они не нужны, их в доме заменили водопровод, канализация, стиральная машина. Не нужна стала старая кованая койка, ее заменили диван-кроватью. А сколько консервных банок, крышек от банок, от бутылок напитков, молока, станиолевых оберток и многих металлических предметов! И все это валяется под ногами.

В городе у нас, в нашем домашнем быту вошло это в привычку — не замечать под ногами металл.

Эта привычка не обращать внимания на утиль металлический в быту сказывается и на работе. Сколько металлолома валяется под ногами на заводских территориях, в цехах, в лабораториях?

Присмотритесь к этому, и вы согласитесь, что это под ногами большое народное добро. Так дальше нельзя относиться к этому добру.

Я обращаюсь ко всем мастерам — командирам заводских цехов. Давайте сделаем так: в каждом цехе, в удобном для подъезда месте сделаем из утиля короб размером 2 м длины, 1,5 ширины и 1 метр высоты с ушками по углам для подъема автокраном. В этот короб каждый член коллектива цеха будет складывать металлолом. На коробе сделать надпись: «Копилка металлолома цеха (название цеха), ответственный за вывоз металлолома на заводской склад (фамилия)».

Лично я взял на себя обязательство до конца семилетки собрать и сдать на склад утиля ТЭЦ-2 бронзы — 50 кг, свинца — 100 кг, меди — 500 кг и вместе с коллективом стройцеха ТЭЦ-2 — 100 тонн черного металлолома.

Призываю всех мастеров заводов нашего города последовать нашему примеру. В этом нам, мастерам, помогут партийные, комсомольские, профсоюзные организации и администрация заводов.

Призываю работников ЖКО и горкомхоза организовать в своих микрорайонах такие короба — «копилки металлолома».

Обращаюсь с просьбой к уличным комитетам города также в своих участках организовать такие же «копилки металлолома». Обращаюсь к работникам «Чермета» с просьбой увязаться со школами города, организовать пионеров и школьников на сбор металлолома в «копилки металлолома» уличных комитетов, а «Чермету» организовать вывоз собранного металлолома с внесением средств за металлолом школе микрорайона, где эти средства использовать на оборудование уличных детских площадок, детских комнат.

Прошу принять участие в этом деле всех жителей нашего города. Сбор металлолома — это есть одна из больших работ по благоустройству нашего города.

Нашему примеру последуют труженики городов Бийска, Камня, Рубцовска, Новоалтайска, Славгорода и многомиллионная семья тружеников полей.

Металлурги нам скажут: большое спасибо, алтайцы, вы можете давать не только добротный хлеб потоком, но и отправлять эшелоны металлолома, так необходимого для выполнения плана семилетки по выплавке стали, чугуна и цветных металлов.

Когда идешь по своему городу, не забывай об этом.

П. СВИРИДОВ,
мастер стройцеха БТЭЦ-2.

МЕДЛЕННО ПОСПЕШАЯ...

ВОЗВРАЩАЯСЬ К НАПЕЧАТАННОМУ

Труженики комбината железобетонных изделий треста «Барнаулцелинстрой» первыми в крае наладили производство древесно-стружечных плит методом прессования с применением формальдегидной смолы. Об этом несколько раз рассказывалось на страницах «Алтайской правды». Группа рабкоров и активистов научно-технического общества КЖБИ в свое время через нашу газету призвала своих коллег с предприятий стройматериалов, а также строителей развернуть движение за внедрение химии в строительство. Под контроль общественности было взято сооружение на комбинате нового цеха древесно-стружечных плит с восьмисоттонным прессом.

В июне еще рейдовая бригада рабкоров с КЖБИ рассказала в газете о тревожном положении с монтажом некоторого оборудования, о недостатке части документации и т. д. Авторов особенно беспокоило промедление с налаживанием снабжения производства электроэнергией и паром.

Что же изменилось за прошедшее время?

Перемены, увы, незначительны. Новому цеху пора бы выдавать продукцию, а он — все еще незавершенный объект. Строители из четвертой передвижной механизированной колонны сорвали все ранее назначенные сроки и только недавно, под нажимом руководителей управления «Алтайцелинстрой», усилили работы. Специалисты КЖБИ монтируют нестандартное оборудование. Ими же установлен и обкатан пресс. А вот новая котельная, очень нужная не только расширяющемуся цеху древесно-стружечных плит, но и всему комбинату, стоит холодная. Если так будет продолжаться, то придется прекратить производство плит и на давно установленном, менее мощном прессе. Пар, который он получает от локомобиля, необходим на главных технологических линиях КЖБИ.

Какие только шаги не предпринимали руководители и комбината, и треста, и управления — огнеупорщики «Союзтеплостроя» до последних дней так и не появлялись в котельной. Никаких сдвигов не произошло и после того, как управляющий трестом «Союзтеплострой» дважды обязывал телеграммами из Москвы главного инженера здешнего управления т. Косаника закончить в кратчайший срок обмуровку котлов.

Наконец, с начальником местного участка «Теплостроя» т. Копытиным договорились: он выделит двоих-троих специалистов, а заказчик им в помощь — подсобных рабочих. «Мертвая точка» была, вроде, преодолена. И вдруг т. Косаник объявляет, что вопрос об обмуровке котлов с повестки дня снимается. Причины? Во-первых, все огнеупорщики, якобы, заняты на других объектах. Во-вторых, так «Барнаулцелинстрою» и надо: он, якобы, сорвал во втором квартале сдачу котлов под обмуровку, а позже не выделил участку «Теплостроя» десятерых каменщиков, как ему предлагал он, Косаник.

Кстати, в договоре КЖБИ и «Теплостроя» сроки обмуровки не оговариваются. Но если на то пошло, один котел был подготовлен к обмуровке еще в июне, о чем теплостроевцев сразу же известили. Те просили тогда подождать и обещали начать работы в августе. К обещанному сроку на КЖБИ и второй котел подготовили. А огнеупорщики не показывались...

Так-то обстоит дело, т. Косаник! Что касается вашего предложения выделить участку десять целинстроевских каменщиков, то оно было невыполнимо. Не снимать же рабочих с пусковых строек!

В один из последних дней получена еще одна телеграмма, вновь обязывающая «Теплострой» срочно обмуровать котлы. И только после этого участок прислал на КЖБИ... одного человека.

До сего времени не налажено электроснабжение комбината со второй подстанции. Кабель проложен, а с подключением руководители горэлектросети тянут...

Сколько можно ждать?

И. ПРИЛИПЧЕНКО.

Репортаж

Едут парни Родине служить

В зале гремит духовой оркестр. Кружатся в танце молодые пары. Когда музыка утихает, раздаются звонкие девичьи голоса:

Не забудем, как с вами прощались
На перроне под теплым дождем,
Будем ждать, если мы обещали,
Вы служите, мы вас подождем.

Здесь же, рядом стоят те, к кому обращены слова этой песни — призывники, юноши Барнаула, которые скоро оденут солдатскую форму. Будут помнить девчат и юноши с Алтая. Их ждет нелегкая, но почетная воинская служба. Какова она? Об этом новобранцам рассказал на вечере проводов призывников, состоявшемся в клубе меланжевого комбината, военком Октябрьского района Барнаула подполковник И. К. Бездолев.

— Скоро Родина, — сказал он, — вручит вам боевое оружие. Владейте им так же отлично, как трудились вы на производстве. Бдительно несите службу!

Внимательно слушали будущие солдаты офицера запаса танкиста И. П. Потапова. Он говорил:

— Если кто из вас попадет в танковые войска— не раскается. Советская броневая мощь прославила себя в дни войны. Теперь народ вооружает армию еще более грозной техникой. И эта техника в надежных руках.

Труженики края шефствуют над крейсером «Свердлов». О нем рассказал матрос Петр Шмаков.

Петр Шмаков работал электромонтером на меланжевом комбинате. Он занимался в спортивном клубе ДОСААФ и ушел на флот, имея специальность водолаза. Теперь Шмаков — отличный моряк. За успехи в учебе командир предоставил ему отпуск в родные места. Вот поэтому-то Петр и оказался на вечере, где он поделился своими впечатлениями о морской службе.

Потом выступали коммунисты, комсомольцы, рабочие города, наказывали:

— Служите верно Родине, высоко держите честь орденоносного края.

На трибуне — призывник с меланжевого комбината Виктор Степкин:

— Мы запомним ваш наказ. Будем нести боевую вахту, как этого требует военная присяга. Спасибо вам за добрые пожелания!

Один за другим на сцену выходят призывники. Под дружные аплодисменты им вручают почетные грамоты, ценные подарки. Девушки преподносят парням букеты цветов.

Только что покинул сцену рабочий меланжевого комбината Геннадий Гладышев. У него сегодня двойной праздник: проводы в армию и день рождения.

Уходит служить Родине токарь комбината Геннадий Богданов. Он отлично трудился в цехе, без отрыва от производства закончил среднюю школу, всегда был готов помочь товарищу по работе. На вечере Геннадию Богданову вручили удостоверение о присвоении звания ударника коммунистического труда.

Замечательное пополнение получает наша доблестная армия! Геннадий Богданов не только отличный производственник. Он еще и хороший спортсмен. Высокую физическую закалку имеют и его друзья.

Кто не знает на деревообделочном заводе столяра-комсомольца Анатолия Ергина. Он, как и Богданов, закончил в этом году вечернюю среднюю школу. Ергин не раз выступал на спартакиадах соревнованиях, имеет второй разряд по легкой атлетике и третий — по лыжам. Такому не страшны дальние походы, жара и мороз в дни учений.

Электрик с комбината химических волокон Анатолий Сектарев увлекается борьбой и достиг в этом немалых успехов. Перед призывом в армию ему присвоен первый разряд. Станислав Вавилов, слесарь с котельного завода, имеет второй разряд по самбо.

Армия — замечательная школа жизни. В ее рядах юноши станут военными специалистами и повысят свое спортивное мастерство. А у кого крепки мускулы, тот легче переносит тяготы воинской службы.

...И еще раз горожане встретились с призывниками. Только на этот раз не в зале клуба, а на перроне Барнаульского вокзала, откуда отправляется поезд в одну из частей Советской Армии.

На перроне шумно и оживленно. Здесь представители общественных организаций, родители и друзья призывников. Кто-то крепко обнимается, кто-то обменивается адресами. Всюду цветы, песни.

Счастливого пути вам, друзья! Отличной службы!

П. КАМЕНСКИЙ.

НОВЫХ БОЛЬШИХ ПОБЕД ДРУЖЕСТВЕННОЙ ИНДИИ!

(Окончание. Начало на 1-й стр.).

ного разоружения. И можно сожалеть, что еще не все неприсоединившиеся страны энергично добиваются решения этой крайне важной для человечества проблемы, ошибочно полагая, будто это является делом только великих держав.

Переговоры по разоружению, отмечает А. И. Микоян, проходят неудовлетворительно, западные державы явно уклоняются от решения этой проблемы. Не ослабляя усилий, направленных на решение этой кардинальной проблемы современности, необходимо добиваться уже теперь решения отдельных вопросов, содействующих упрочению всеобщего мира.

Сюда относятся, прежде всего, вопросы заключения мирного германского договора и нормализации на его основе положения в Западном Берлине, подписания пакта о ненападении между странами НАТО и участниками Варшавского договора. Несомненно, всем народам дышалось бы свободнее, если бы удалось договориться о ликвидации иностранных военных баз, о выводе иностранных войск с чужих территорий или, на первых порах, о значительном сокращении их численности; создать безатомные зоны в различных районах мира; не допустить распространения ядерного оружия.

Советский Союз вместе с другими социалистическими странами и неприсоединившиеся государства были и являются сторонниками дальнейшего укрепления Организации Объединенных Наций, усиления ее роли в поддержании международного мира и безопасности. Что касается Советского Союза, то он намерен и впредь проявлять заботу об укреплении ООН, сказал далее тов. Микоян.

Он отметил, что до сих пор молодые государства Азии и Африки, которые желают участвовать активно в деятельности ООН, не имеют необходимого представительства в Совете Безопасности и других главных органах ООН. Это недопустимо. Мы за то, чтобы этот вопрос был положительно решен. Мы уверены, что расширение представительства афро-азиатских стран в органах ООН поможет превратить эту организацию в действенный инструмент международного сотрудничества.

Далее А. И. Микоян говорит о выдающихся успехах национально-освободительного движения. За годы, прошедшие после окончания второй мировой войны, более 50 стран уже добились государственной независимости. Сейчас процесс ликвидации последних колониальных режимов вступил в свой завершающий этап.

Ни смертоносный огонь пушек, ни варварские бомбардировки, ни массовые репрессии не в состоянии остановить стремительного порыва народов к освобождению. На их стороне все прогрессивное человечество. Есть у них верные друзья и союзники, которые не оставят их один на один с колонизаторами. Среди этих друзей могучий Советский Союз. Их правое дело мы всегда поддерживали и будем поддерживать морально, материально, а когда надо, то и оружием. Я не ошибусь, если скажу, что наши индийские друзья в своей мужественной борьбе за свое освобождение и позднее — в борьбе за изгнание португальских колонизаторов из Гоа, Дамана и Диу также чувствовали дружескую руку советского народа и его правительства.

Перед миролюбивыми силами стоит благородная задача добиться, чтобы 1965 год — год двадцатилетия Организации Объединенных Наций — стал последним для колониальных режимов, уродующих нашу планету. Колониализму и расизму должен быть и будет положен конец! Такова воля народов.

Нельзя не видеть, друзья, продолжает А. И. Микоян, что борьба с колониализмом и неоколониализмом идет успешнее в тех странах, народы и правительства которых решительно встают на путь некапиталистического развития, смело ломают экономические отношения, насажденные колонизаторами, осуществляют крупные социально-экономические преобразования. Такой мудрый человек, каким был Неру, утверждал, что «только через социализм Индия может стать процветающей страной». Неру был убежден, что «капитализм не может повести вперед 400 миллионов человек, так как его догмат состоит в том, чтобы иметь общество стяжателей, где каждый старается ухватиться за любую возможность, чтобы эксплуатировать другого».

И хотя, конечно, его взгляды на социализм во многом расходились с научной теорией социалистического общества, он был смелым критиком капитализма, отважным борцом против империализма и колониализма, великим борцом за мир.

Какие огромные блага несет народам социалистическая система, можно воочию видеть на примере Советского Союза, говорит А. И. Микоян и приводит примеры, характеризующие успехи Советского Союза в развитии экономики и культуры, в повышении материального благосостояния народа.

Все народы Советского Союза, продолжает А. И. Микоян, в одном строю идут к великой цели построения коммунистического общества.

Источник нашей силы — Великая Октябрьская социалистическая революция, ее бессмертные ленинские принципы, осуществленные в нашей стране.

Ленин предвидел возможность для отсталого народа при помощи победившего пролетариата других стран перейти к социализму, минуя капиталистический путь развития — путь народных мучений.

Гениальная мысль Ленина впервые в истории нашла практическое подтверждение и воплощение в реальной жизни Советского Союза. Некоторые наши азиатские народы, находившиеся на стадии докапиталистических общественных отношений, совершили поразительный взлет, перешагнули через целый исторический этап общественного развития — капитализм. Социалистический строй одержал у них победу одновременно с развитыми республиками Союза.

Можно ли удивляться тому, что многие освободившиеся от колониального гнета слаборазвитые страны не желают теперь идти по пути капитализма, что они видят свое будущее на социалистических путях развития. Тем более, что и возможности сейчас уже другие. Родилась и развивается мировая система социализма, которая является опорой и поддержкой всех народов, рвущихся к свободе, желающих строить социализм.

Ленинский принцип пролетарского интернационализма и солидарности, глубокого уважения ко всем народам, вне зависимости от их цвета кожи, религии и языка, лежит в основе нашей политики, говорит А. И. Микоян. Сотрудничество Советского Союза с народами всех стран строится на основе равенства, взаимного уважения суверенитета и невмешательства во внутренние дела друг друга.

Дорогие друзья! Отрадно сегодня отметить, что у Советского Союза с Республикой Индии установилось хорошее сотрудничество по многим политическим вопросам.

Господин Радхакришнан в ходе нынешних встреч уже говорил, что в Индии довольны результатами и нашего экономического сотрудничества. Мы также удовлетворены этим. Действительно, наши экономические, научные, культурные связи все время крепнут, становятся более разносторонними, приносят пользу как советскому, так и индийскому народу.

Говорят, важным показателем состояния отношений между странами является торговля. Ну что же, товарооборот у нас только за три последних года вырос более чем в два с половиной раза. И это далеко не предел.

О нашем экономическом сотрудничестве красноречиво свидетельствуют ярко пылающие домны и мартены Бхилаи, нефтяные вышки Анклешвара, огни электростанции Неивели.

В начале двадцатых годов, по знаменитому ленинскому плану электрификации России ГОЭЛРО, была поставлена задача: за 10—15 лет построить электростанции общей мощностью 1,5 млн. квт. По тому времени это была гигантская задача. Теперь же мы имеем возможность оказывать одной лишь Индии содействие в строительстве 13 электростанций общей мощностью около 2,7 млн. квт, что означает почти два плана ГОЭЛРО.

Советский Союз с глубоким сочувствием относится к стремлению Индии создать независимую национальную экономику. Свое сотрудничество мы строим таким образом, чтобы оно способствовало укреплению государственного сектора экономики Индии, поднятию жизненного уровня народа, стимулировало и облегчало экономический и социальный прогресс.

Все советские люди от души желают дружественной Индии, ее талантливому и миролюбивому народу новых больших побед на пути независимого развития.

Пусть будет вечной дружба между народами Советского Союза и Индии, как вечны наши великие реки Волга и Ганг!

СЛОВО ПРЕДОСТАВЛЯЕТСЯ ТЕПЛО ВСТРЕЧЕННОМУ ПРИСУТСТВУЮЩИМИ ПРЕЗИДЕНТУ ИНДИИ С. РАДХАКРИШНАНУ.

Я с большим удовольствием, сказал президент, услышал здесь от представителей различных организаций ваше выражение доброй воли и дружбы по отношению к Индии. Москва праздновала свое 800-летие в 1947 году. Она пережила большую историю развития.

Можно ли было думать о том, что подобная встреча, как сегодня, могла состояться на протяжении предыдущей истории города Москвы? А здесь собрались люди, гордящиеся тем, что они участвуют в строительстве нового Союза, нового города. Именно этим вы сейчас занимаетесь и именно это основное. Я поздравляю вас, желаю вам самого лучшего в прогрессе Москвы, а также поздравляю вас с тем, чего вы уже достигли.

Когда ваши космонавты, одним из которых была женщина, приезжали в Индию, продолжал С. Радхакришнан, нас потрясли достижения, на которые они были способны. Мы думали, что если мы зададимся целью выполнить какую-нибудь задачу, то ничто не сможет нас остановить. Нет человека, который бы от рождения превосходил по своим качествам другого человека. Это мы усвоили. Я хотел бы сказать в этой связи, что в нашей стране — это касается женщин — мы делаем некоторые прогрессивные шаги. У нас есть одна женщина-министр. Она присутствует здесь сегодня. У нас есть женщины-губернаторы, женщины-дипломаты, и им предоставляются большие возможности.

По окончании второй мировой войны мы вступили в период холодной войны. Нам говорили, что мы должны сдерживать друг друга, или стоять друг против друга, или выступать, или запугивать друг друга. Эти стадии сдерживания или запугивания уже прошли, и мы согласились в следующем: если человечество хочет выжить, то нет другого пути, кроме сотрудничества и мирного сосуществования всех стран.

Ваш президент в своем сегодняшнем выступлении остановился на ряде существующих в мире сегодня проблем. Он говорил о различных районах мира, раздираемых огнем и противоречиями, и он выступил за мирное разрешение споров и конфликтов. Я уверен, что мы запасемся терпением и никогда не будем поддаваться отчаянию, не будем терять надежды и терпения. Я уверен, что ваш Председатель, господин Хрущев, человек огромного опыта, который ненавидит войну, и он никогда не поддастся отчаянию, никогда не потеряет терпения и будет всегда прилагать все усилия для разрешения этих проблем мирным путем.

Очень разрушительный характер ядерного оружия, которое стало сейчас частью военного снаряжения вооруженных сил, сам по себе является фактором, предотвращающим войну. Мы подошли к самому краю пропасти, но потом мы отошли обратно.

Почему это произошло? Потому, что мы поняли, насколько разрушителен характер ядерного оружия. Мы поняли, что, если оно будет применено, никого не останется на земле, и человечество погибнет окончательно и бесповоротно. Если у человечества есть какая-то доля здравого смысла, оно будет против этого.

Выступая десять лет тому назад в американском сенате, я говорил, что здравый смысл человека, добрая воля и еще раз здравый смысл и сила его мышления добьются того, что примерно через десять лет вся эта опасность будет носить чисто академический характер. И сейчас, в 1964 году, мы пришли к выводу, что эти споры должны разрешаться за столом конференций и что мы должны преодолевать все затруднения.

Когда мы говорим о сосуществовании, мы не говорим, что мирно должны существовать порабощаемые и поработители, агрессор и его жертва.

Мы будем делать все, что в наших силах, чтобы помочь угнетенным, чтобы помочь им вырваться из сферы политического господства других народов, из экономической эксплуатации другими нациями, для того, чтобы помочь своему брату — человеку. И мы будем смотреть на этого человека не как на врага, а как на члена семьи человеческой, который по какому-то несчастному стечению обстоятельств живет в другом районе. И мы, если будем считать человечество одной семьей, будем двигаться к достижению этой цели.

Когда-то западная цивилизация строилась на основе греческого мышления, христианской религии и римских традиций. Так были созданы свои классические традиции. Сейчас весь мир стал единой средой, и все мы наследуем культуру других наций, других народов.

Выступавшие здесь уже говорили о том, что люди в Советском Союзе изучают произведения индийской классики, а мы в Индии изучаем произведения западных писателей. Все это культурное наследие представляет собой общее культурное наследие всех стран мира.

Вот, например, что происходит в университетах. Студентка, которая выступала здесь от имени университета, говорила об изучении индийских языков здесь, в МГУ, о демонстрации индийских фильмов, об обучении индийских студентов в Советском Союзе. И мы все учимся друг у друга. И мы можем все полезное перенять у другого народа.

Все люди, которым нужна наша помощь, — это наши соседи, истинные соседи. И в этом великом духе ваша страна помогает нашей экономике, помогает достигать прогресса.

Рабочий с машиностроительного завода говорил о Бхилаи, он говорил о необходимом для нашего развития оборудовании. В Ленинграде мне также сообщили о том, что генераторы электрической энергии для нашей страны строятся в этом городе. В Армении мне говорили о т[illegible] они готовят различное оборуд[illegible] для нашей страны. Иными с[illegible] уже существуют связи между[illegible]ми двумя странами. Они усил[illegible]ся, укрепляются. Но эти свя[illegible] ограничиваются только пром[illegible]ной сферой, они также нала[illegible] области культурной, и они с к[illegible] годом будут становиться все [illegible] все сильнее.

Ваши руководители смот[illegible] наши заботы, на наши волне[illegible] наши задачи, как на свои со[illegible]ные, и они делают все для то[illegible] бы наши две великие нации в[illegible] но больше сблизить.

Перед лицом ваших руко[illegible]лей, сказал в заключение пр[illegible] Индии, заверяю вас, и я уж[illegible]рил это в ходе наших перег[illegible] что все, что будет зависеть [illegible] мы сделаем, и что мы будем [illegible] приветствовать как материа[illegible] так и моральную, культурну[illegible] мощь Советского Союза. Нас[illegible]вают крепкие узы дружбы. [illegible] глубокое убеждение.

МУЖАЕТ И КРЕПНЕТ АРМИЯ МОЛОДЫХ БОРЦОВ

(ВСЕМИРНЫЙ ФОРУМ МОЛОДЕЖИ)

Председательствующий на утреннем заседании Марио Прадо (Гватемала) дает слово для очередного доклада Нгуен Тхи Бинь, возглавляющей делегацию Южного Вьетнама.

Бурной овацией встречает зал представительницу героического народа.

На моей родине идет сейчас самая кровавая война в мире, — сказала Нгуен Тхи Бинь. — Эта война развязана страной, которая находится за десятки тысяч километров от Южного Вьетнама. Два миллиона долларов каждый день тратят империалисты США на эту варварскую авантюру.

Жестокости американских захватчиков и их приспешников на нашей земле не поддаются описанию.

Наш народ сделал выбор, продолжает Нгуен Тхи Бинь. Жизни в рабстве он предпочел борьбу с риском смерти. Мы уверены, что и молодежь других стран, где хозяйничает колониализм и империализм, может бороться, учитывая, в частности, наш опыт и наши победы.

Тысячи молодых людей, моих соотечественников отказались от учебы, чтобы бороться. Благородное национально-освободительное движение сейчас для нас — самый лучший университет.

Сейчас, говорит Нгуен Тхи Бинь под бурные аплодисменты зала, три четверти территории Южного Вьетнама — в руках народа. И в первых рядах строителей новой жизни на земле освобожденных районов идет молодежь.

Выступивший затем К. Пангура (Гвинея) призвал делегатов сосредоточить свои усилия на основных вопросах повестки дня форума.

Участники форума горячо встретили представителя алжирской молодежи Мохаммеда Шемеди. Доклад алжирского представителя был посвящен проблемам экономической независимости развивающихся стран. Мохаммед Шемиди подчеркнул, что индустриализация экономики является единственным путем к ликвидации колониальной структуры хозяйства. Оратор указал на важность сотрудничества развивающихся стран с социалистическими государствами. Их помощь, напомнил он, не связана с какими-либо политическими условиями, угрожающими самостоятельности развивающихся стран.

От имени президиума Центрального молодежного фронта Индонезии форум приветствовал доктор Суварно Супоно. Ему было предоставлено слово для очередного доклада.

Молодежь Индонезии, сказал Супоно, пришла на форум с целью способствовать объединению всех усилий против злейшего врага всех народов — империализма, источника войн и бедствий на земле.

Большое внимание Супоно уделил роли молодежи в укреплении революционного единства.

На форуме, во время перерыва мы встретились с Амаду Сейду — парнем из Нигера. Ему было 15 лет, когда он вступил в Союз демократической молодежи Нигера. Путь, которым пошел Амаду, был для него единственным.

— Я помню полные ужаса глаза матери, когда она смотрела в небо, гудящее французскими самолетами, — говорит юноша. — Я хочу, чтобы прекрасные глаза наших женщин всегда улыбались, я хочу, чтобы небо над моей родиной всегда было чистым.

Я и мои товарищи хотим, чтобы наши соотечественники были уверены в своем завтрашнем дне. Чтобы фабрики Нигера, все его предприятия принадлежали народу.

— Только солидарность юности планеты поможет ей одержать новые победы в борьбе за свободу, независимость, за мир. Теперь, когда форум идет, я еще и еще раз убеждаюсь: да, необходимо было, рискуя свободой, жизнью, преодолеть все кордоны, пройти тысячи километров, чтобы встретиться с друзьями, почерпнуть силы для дальнейшей борьбы.

На трибуне — Герман Лайрет, делегат молодых венесуэльцев, ведущих в составе национального фронта Сопротивления ожесточенную борьбу с диктаторским режимом в стране.

Две тысячи венесуэльских патриотов, говорит оратор, заключены в тюрьмы. Их репрессировали за то, что они выступали в демонстрациях против диктаторского режима, за демократические свободы. Сегодня мы узнали о том, что на улицах Каракаса вновь пролилась кровь борцов, павших от полицейских пуль.

У нас нет иного выбора, и мы готовы вести борьбу вплоть до вооруженных выступлений. Мы считаем, что нельзя действовать иначе в условиях, когда правительство ведет открыто враждебную политику против молодежи. Сейчас даже несовершеннолетний может быть осужден в нашей стране на десятки лет тюрьмы за выступление против правительства. Мы отлично сознаем, почему против нас ведется война. Нас боятся не потому, что мы сильны сегодня, а потому, что знают — завтра наши силы утроятся, говорит Герман Лайрет.

Но для этого, продолжает представитель Венесуэлы, нам нужна ваша поддержка, друзья, ваша солидарность. Наша встреча в Москве — это и есть солидарность, это и есть вклад в подлинную борьбу молодежи всего мира.

Представителю героический молодежи борющейся Венесуэлы делегаты устраивают бурную овацию.

На трибуне — молодая француженка Мишель Жерар. От имени Движения коммунистической молодежи Франции она приветствует всех участников форума.

Бурей оваций участники всемирного слета молодых борцов встречают сообщение о том, что в адрес форума пришли телеграммы от глав многих государств. Зачитываются послания президента Кипра Макариоса, председателя Государственного совета Германской Демократической Республики Вальтера Ульбрихта, президента Чехословацкой Социалистической Республики Антонина Новотного. Горячими аплодисментами делегаты форума отвечают на приветствия государственных деятелей.

Л. БЕРНАСКОНИ, Б. ЛУКЬЯНОВ, Е. ФАДЕИЧЕВ.
Корр. ТАСС.

БЕСЕДЫ НА НАУЧНЫЕ ТЕМЫ

КАК РОЖДАЮТС[illegible] ЗВЕЗД[illegible]

Академик Виктор АМБАРЦУМЯН, президент Академии наук Армянской ССР.

Еще 20—30 лет назад считалось, что все звезды нашей Галактики, а их насчитывается много десятков миллиардов, возникли в очень далекое время, и процесс образования звезд давно окончился.

Сейчас же среди ученых господствует противоположное мнение. Процесс образования звезд продолжается во Вселенной непрерывно. В последнее время обнаружены группы горячих звезд, которые ввиду их более позднего образования можно считать молодыми. В отличие от более компактных звездных скоплений рассеянные группы горячих звезд получили название звездных ассоциаций. Иногда они содержат небольшое количество холодных звезд, гораздо более старых. К этим группировкам, называемым также О-ассоциациями, относится группировка Ориона, которая вся состоит из молодых звезд. Возраст созвездия Ориона оценивается не более чем в 10 миллионов лет.

До того, как было установлено, что в Галактике существуют молодые звезды, ученые спорили о том, в течение какого времени звезда проходит свой жизненный путь. Когда-то думали, что звезды живут тысячи и даже десятки тысяч миллиардов лет и возраст нашей Галактики такой же. Впоследствии оказалось, что такое утверждение, известное как «долгая шкала эволюции», было основано на ошибках. Астрономы и астрофизики показали, что правильна «короткая шкала эволюции», согласно которой средний возраст звезд нашей Галактики измеряется только миллиардами лет. Возраст Галактики в целом оценивается числом порядка 10^{10} лет, то есть так же, как и возраст входящих в нее звезд.

Во многих галактиках, существующих около 10 миллиардов лет, обнаруживаются молодые О-ассоциации с возрастом порядка 10—20 миллионов лет и еще более молодые, существующие примерно миллион лет. Примером может служить звездная ассоциация в созвездии Персея, ядро которой составляет хорошо известное астрономам двойное скопление звезд с возрастом 10—15 миллионов лет. Звезды такого возраста можно назвать очень молодыми по сравнению со старыми звездами, существующими миллиарды лет. Ведь 10 миллионов лет составляет одну тысячную от 10 миллиардов лет. Если взять для примера одну тысячную часть средней жизни человека, то она составит всего один месяц. Другими словами, молодые звезды О-ассоциаций можно назвать младенцами в обширной семье звезд.

Есть еще другие молодые звездные группировки, названные Т-ассоциациями. Это группировки холодных карликовых звезд. Вопрос об их возрасте еще не вполне ясен. Но, видимо, это очень молодые звезды. Такой вывод можно сделать из ряда серьезных теоретических работ последнего времени.

Можно считать установленным, что наша Галактика представляет собой систему, в которой существуют разные типы звездного населения. Стремясь узнать, какие звезды рождаются в звездных ассоциациях, мы замечаем, что в них образуются звезды, составляющие ту часть звездного населения, которая расположена около экваториальной плоскости Галактики. Звездные скопления этого «открытого типа» представляют собой также сравнительно молодые группировки звезд, хотя и не такие молодые, как звездные ассоциации. Примером м[illegible] служить Плеяды, возраст [illegible] которых порядка 60 милл[illegible] лет.

Возраст многих других а[illegible]ных скоплений исчисляется [illegible] двумястами миллионов лет. [illegible] «юноши» в звездном мире, [illegible] существуют еще шаровые [illegible]ления, содержащие звезды, [illegible]рые входят в сферическую [illegible]ставляющую нашей Галак[illegible] Большинство астрономов [illegible]тает, что эта сферическая со[illegible]ляющая состоит из старых [illegible] возраст которых оценив[illegible] миллиардами лет.

Из каких тел рождаются [illegible]ды? Есть две точки зрения [illegible] эту проблему.

Одна из них, господству[illegible] в научной литературе, за[illegible]чается в том, что звезды [illegible]зуются из диффузной га[illegible] материи, существующей в н[illegible] Галактике и в других гал[illegible]ках. Многие думают, что эт[illegible]зовая материя, или газовые [illegible]манности, состоящие из по[illegible]ванного и нейтрального во[illegible]да, в определенных условия[illegible]жет превратиться в зв[illegible] Согласно этой гипотезе з[illegible]тельная часть газовой мат[illegible] наблюдаемой в Галактике, [illegible]жет быть остатком процесса [illegible]дообразования. Пода в л я ю [illegible] часть диффузной материи [illegible]ушла на формирование звез[illegible] остаток ее остался.

Высказывается также пр[illegible]ложение, что газовая мат[illegible] наблюдаемая нами в виде т[illegible]ностей, является продуктом [illegible]вержений из звезд, которые [illegible]да сами выбрасывают веще[illegible] Когда-то звезды были сфор[illegible]ваны, а потом из них выт[illegible] материя, из которой могло [illegible]виться уже второе поко[illegible] звезд и т. д.

Вторая точка зрения, к н[illegible]точисленным сторонникам [illegible]рой я отношусь, заключаетс[illegible] том, что, помимо звезд и га[illegible] материи, существует вещес[illegible] других состояниях, может [illegible] сверхплотных. В результате [illegible]можны превращения веще[illegible] находившегося в сверхпло[illegible] состоянии, в обычное веще[illegible] При этом и возникают мол[illegible] звезды. Мне кажется, что эт[illegible] сколько необычная точка зр[illegible] получила много косвенных [illegible]вательств.

В молодых звездных асс[illegible]циях иногда наблюдают, [illegible] вспыхивают звезды. Эти вс[illegible]ки происходят буквально за [illegible] сколько десятков секунд, [illegible] большое — одной минуты. [illegible] этот короткий промежуток [illegible]мени яркость звезды возра[illegible] иногда в 5—10 раз и даже [illegible]ше. Затем яркость медл[illegible] уменьшается, и через полча[illegible]час звезда приходит в нор[illegible]ное состояние.

Подобные вспышки м[illegible] сравнить по мощности со [illegible]вом нескольких миллиардов [illegible]дородных бомб.

В последнее время (конец [illegible] года) было обнаружено ве[illegible] интересное явление. Если до[illegible]пор такие вспыхивающие зв[illegible] в большом количестве набл[illegible]лись только в Т-ассоциация[illegible] небольшом количестве — с[illegible] звезд общего поля около Со[illegible] то теперь оказалось, что [illegible] старые скопления, как, на[illegible]мер, Плеяды, содержат дес[illegible] вспыхивающих звезд.

Дальнейшее изучение вз[illegible]ных процессов в звездах пом[illegible]дать ответ на многие еще [illegible]ные вопросы звездной аст[illegible]мии и космогонии.

(АП[illegible])

СООБЩЕНИЯ · ФАКТЫ · КОММЕНТАРИИ
С РАЗНЫХ ШИРОТ

Заявление Киприану

НЬЮ-ЙОРК, 19 сентября. (ТАСС). Министр иностранных дел Кипра Спирос Киприану подчеркнул, что мир и порядок воцарятся на острове, если правительство Турции откажется от своих планов раздела Кипра. Это заявление министр иностранных дел сделал в ответ на вопросы корреспондентов после встречи в Вашингтоне с государственным секретарем США Раском.

КОМИССИЯ ПО ПРИМИРЕНИЮ

НАЙРОБИ, 19 сентября. (ТАСС). В столице Кении начала работу специальная комиссия по примирению в Конго, созданная на чрезвычайной сессии Совета министров Организации африканского единства в Аддис-Абебе в начале сентября.

Комиссия состоит из представителей африканских стран: Эфиопии, Ганы, Нигерии, Гвинеи, Камеруна, Сомали, Верхней Вольты, Туниса, Объединенной Арабской Республики. Председатель комиссии — премьер-министр Кении Джомо Кениата.

НОВАЯ ПОПЫТКА ДИКТАТА

ВАШИНГТОН, 19 сентября. (ТАСС). Государственный департамент США в последние дни развил лихорадочную деятельность, чтобы сорвать соглашение между кубинской государственной авиакомпанией «Кубана де авиасьон» и английской авиакомпанией «Бритиш оверсис эйруэйс корпорейшн» (БОЭК) об установлении линии коммерческой воздушной связи между Гаваной и Нассау — столицей принадлежащих Англии Багамских островов. Соглашение двух авиакомпаний должно вступить в силу 21 сентября.

Стремясь не допустить этого, госдепартамент проводит сейчас усиленный нажим на английских представителей в Вашингтоне и английские власти в Нассау. Мы обсуждали этот вопрос с английскими властями, заявил на вчерашней пресс-конференции представитель государственного департамента по вопросам печати Роберт Макклоски. Английским властям, сказал он, хорошо известна «сильная, непрекращающаяся заинтересованность США в предотвращении расширения кубинской воздушной службы».

В СОВЕТЕ БЕЗОПАСНОСТИ

НЬЮ-ЙОРК, 19 сентября. (ТАСС). Вчера Совет Безопасности продолжал рассмотрение доклада генерального секретаря У Тана об операциях войск ООН на Кипре. Дневное заседание, намечавшееся на 3 часа по нью-йоркскому времени, началось лишь около 5 часов в связи с задержкой возвращения из Вашингтона министра иностранных дел Кипра Спироса Киприану, который встретился сегодня с государственным секретарем США Дином Раском.

На непродолжительном заседании выступили представитель Норвегии Нильсен и чанкайшист.

Нильсен заявил, что, хотя Совет Безопасности вот уже 9 месяцев занимается кипрским вопросом, мирное урегулирование этой проблемы не предвидится. Сохраняющаяся напряженность время от времени перерастает в острые кризисы, создающие непосредственную угрозу миру и безопасности в этом районе мира.

По мнению представителя Норвегии, применение вооруженной силы может лишь усугубить угрозу расширения конфликта и уменьшить возможности урегулирования. Поэтому Норвегия, отметил он, поддержала обращение Совета Безопасности от 9 августа с призывом к правительству Турции немедленно прекратить бомбардировку и всякое использование военной силы против Кипра.

Нильсен, однако, предпочел обойти подлинные причины сохраняющейся напряженности и атмосферы кризисов, заключающиеся, прежде всего, в непрекращающемся вмешательстве стран НАТО в дела Кипра.

ЗАПУСК КОСМИЧЕСКОГО КОРАБЛЯ

НЬЮ-ЙОРК. (ТАСС). С МЫСА КЕННЕДИ (ШТАТ ФЛОРИДА) 18 СЕНТЯБРЯ БЫЛ ЗАПУЩЕН НА ОРБИТУ ВОКРУГ ЗЕМЛИ НЕУПРАВЛЯЕМЫЙ КОСМИЧЕСКИЙ КОРАБЛЬ «АПОЛЛОН». КАК СООБЩАЕТ АГЕНТСТВО АССОШИЭТЕД ПРЕСС, ЗАПУСК БЫЛ ОСУЩЕСТВЛЕН С ПОМОЩЬЮ РАКЕТЫ «САТУРН-1».

КОРОТКО

✪ *По приглашению президиума сейма ПНР в Варшаву прибыла делегация бельгийских парламентариев во главе с председателем сената Полем Стрей.*

✪ *В Джакарте открылся четвертый национальный съезд крупнейшего профсоюзного объединения Индонезии СОБСИ, объединяющего свыше трех с половиной миллионов членов. В качестве почетных гостей на съезде присутствуют представители Всемирной федерации профсоюзов, профсоюзов Советского Союза, Чехословакии, ГДР, Румынии, КНР и других стран. Председатель Национального совета СОБСИ Ньоно призвал трудящихся Индонезии бороться за упрочение политической и экономической независимости страны, за национальное единство и социальный прогресс, против колониализма и неоколониализма.*

✪ *В 400 районах ФРГ, где в конце прошлого года были отменены ограничения на повышение квартирной платы, квартплата увеличилась в среднем на 11 проц. В ряде районов она возросла на 30—60 проц.*

✪ *Во время полицейской облавы в Хараре — африканском пригороде столицы Южной Родезии Солсбери арестовано 454 человека. Полицейские операции и массовые аресты проводятся правительством белого меньшинства с целью запугать африканское население страны, обезглавить национально-освободительное движение.*

✪ *Дефицит торгового баланса Ирландии за восемь месяцев текущего года увеличился на 16 миллионов фунтов стерлингов и составил 87 миллионов 500 тысяч фунтов стерлингов.*

✪ *В Южной Корее продолжает свирепствовать эпидемия энцефалита. По данным южнокорейского министерства здравоохранения и социальных дел, от этой болезни умерли уже 693 человека.*

(ТАСС).

СПОРТ

ВСТРЕЧА[illegible] ЛИДЕРО[illegible]

Большой интерес вызвала у барнаульцев вчерашняя встреча [illegible] первенство страны по футболу в классе «Б» между претендента[illegible] на выход в финальную пульку — местными темповцами и омск[illegible] «Иртышом».

Матч проходил очень напряженно, в острой борьбе и законч[illegible]ся вничью со счетом 1:1.

ПОРАЖЕНИЕ РУБЦОВЧАН[illegible]

Очередную игру чемпионата страны по футболу в классе «Б» провели торпедовцы Рубцовска. Они играли в Улан-Удэ с местной командой «Армеец». Хозяева поля на финишной прямой обрели «второе дыхание» и радуют своих поклонников одной победой за другой. Темпераментно начали они и встречу с торпедовцами. Их нападающие взламывают оборону гостей и добиваются успеха. Дважды они заставили торпедовцев начать игру с центра. Рубцов[illegible] также нередко остро атако[illegible] но усилия гостей «размочить» [illegible] остались без результата. Мат[illegible] и закончился со счетом 2:0 в г[illegible]зу армейцев.

По Алтаю — Люди. События. Новости. Хроника — По Алтаю

За этой неделе

КОРД В СЧЕТ ОКТЯБРЯ

...НАУЛЬСКИЙ КОМБИНАТ ХИМИЧЕС... ВОЛОКОН НАЧАЛ ВЫПУСКАТЬ АВТО... ЬНЫЙ КОРД В СЧЕТ ОКТЯБРЯ. С НАЧАЛА ... ХИМИКИ ЭТОГО ПРОИЗВОДСТВА ВЫРАБО... УЖЕ СТОЛЬКО СВЕРХПЛАНОВОЙ КОРДНОЙ ... ИДУЩЕЙ НА ИЗГОТОВЛЕНИЕ АВТОМО... ЫХ ПОКРЫШЕК, ЧТО ЕЮ МОЖНО «ОБУТЬ» ...Е ТЫСЯЧИ ГРУЗОВИКОВ. ДО КОНЦА СЕН... СТРАНА ПОЛУЧИТ ОТ БАРНАУЛЬЦЕВ ЕЩЕ ... ТЫСЯЧ КВАДРАТНЫХ МЕТРОВ СВЕРХПЛА... ...О КОРДА.

РЕКОРД БИЙСКИХ СТРОИТЕЛЕЙ

Бригада Ивана Яковлевича Таратынова за шесть дней смонтировала из крупных панелей 24 квартиры — более семисот квадратных метров жилья. На каждый квадратный метр затрачено только 0,3 человеко-дня. Для сравнения отметим, что даже в передовых строительных организациях страны на метр жилья затрачивается до двух человеко-дней. Рекордная выработка!

В дни предоктябрьского соревнования бригада трудится на высоком накале, новой меркой измеряет свои дела. Она взяла обязательство смонтировать к празднику 160 квартир вместо 144 по плану. Кроме того, решено сдать в эксплуатацию три дома в десятом квартале и три других подготовить для отделочных работ.

Обязательства выполняются с честью. В отдельные декады выработка превышает двести процентов.

Л. ЧУФЕНОВ.

г. Бийск.

ПО ГОРОДАМ КРАЯ. Барнаул. Главный корпус Алтайского политехнического института. Фото А. Кошелева.

...РВОМАЙСКИЙ РЕЙС

...ный трудовой ...й отметил на ...неделе в пути ...й шофер наше... ...рая Александр ...вич Косинов. ...вхоза «Целин... ...он доставил на ...ловский эле... ...автопоезд с зер... ...есом около два... ...тонн. Этим рей... ...мастер степных тяжеловесов завершил перевозку с полей на заготовительные пункты ста тысяч пудов хлеба.

За восемь месяцев нынешнего года А. И. Косинов перевез на своей автомашине столько грузов, что сейчас на его путевом календаре — уже май 1965 года.

ИДЕТ АЛТАЙСКИЙ САХАР

Прямо-таки богатырскую свеклу собирают со своих плантаций механизаторы бригады Михаила Алексеевича Лысова из колхоза «Правда» Топчихинского производственного управления. Каждый гектар дает до 300 центнеров сладкого корня. По 270 центнеров снимает механизированное звено Филиппа Яковлевича Бенкеля из бийского совхоза «Луговской».

На свеклоприемные пункты поступили первые два миллиона центнеров свеклы нового урожая. Заводы края выработали уже первую тысячу тонн сахара. Он отправлен в города и районы Алтая и в Томск.

ДОБРО ПОЖАЛОВАТЬ, ДЕТВОРА!

Вновь это большое, красивое здание с колоннами зазвенело детскими голосами: Дворец пионеров начал свою работу. В этом учебном году здесь будет действовать 31 кружок. В них записалось полторы тысячи школьников.

Некоторые кружки совсем новые: ракетного моделирования, электроники, хорового пения, драматический. Впервые начинают действовать изостудия, пионерский ансамбль песни и пляски, университет культуры, струнный оркестр... Продолжаются занятия в кружках, открытых в прошлом году или действующих уже несколько лет: балетном, судо- и авиамодельном, радио, кукольном, вокальном, художественного слова, киностудии, шахматном, туристском, кройки и шитья, умелые руки и в других.

Во Дворце пионеров открылись музеи — В. И. Ленина и пионерской славы, галерея пионеров. Заново переоборудован методический кабинет, лучше оснащены лаборатории. Ребят ждут увлекательные занятия.

ПРОВОЖАЯ ТУРИСТСКОЕ ЛЕТО

В прошлое воскресенье над Обью у села Бобровки раскинулся большой палаточный лагерь. Поселились в нем юные туристы — 160 человек, приплывшие рано утром из Барнаула на теплоходе. Им предстояло подвести итоги туристского лета и выявить, кто же из них самый умелый, выносливый, быстрый.

На живописной поляне команды выстроились на торжественную линейку. Капитаны команд-победительниц прошлого года — школ №№ 2 и 54 — подняли флаг соревнований.

Прежде всего проверяется знание туристской техники. Этот вид соревнований самый сложный и всегда вызывает живой интерес. Он проходил в виде эстафеты. Эстафетой являлся рюкзак. Его нужно было пронести через шесть этапов. Лучшее время, показанное в эстафете, и давало право на первое место.

В соревнования по туристской технике входило: преодоление рва при помощи шеста, бег по пересеченной местности, крутой спуск, бум, подъем по осыпи, определение азимута, оказание первой медицинской помощи, установка палатки, то есть то, что должен уметь делать каждый турист в походе.

Победила команда «Комета» Дворца пионеров.

После обеда состоялись соревнования по закрытому маршруту. Нужно было точно определить азимут и обнаружить контрольный пункт, на котором судья делает отметку. Первое место в этом виде состязаний поделили команды Дворца пионеров и школы № 11.

Интересно прошли различные туристские игры: «филин», «по азимуту», викторина, соревнования костровых. Победил тот, кто быстрее всех вскипятил воду на костре.

Подведены итоги соревнований юных туристов Барнаула. Первое место завоевала команда Дворца пионеров, второе — школа № 11, третье — туристы школы № 41.

Ю. БОРОВОЙ.

г. Барнаул.

ВСТРЕЧА С ЗЕЛЕНЫМ ДРУГОМ

С КРАЕВОЙ ВДНХ

...ь остро пахнет хвоей. И сразу вспо... ...шь, как ходили весной, едва оттая... ...ля, по сосновому бору, радовались ...й зеленой травинке, любовались ...м подснежником. Шумели на весен... ...етру пышными кронами высокие, мо... ...сосны. Дышалось легко, полной ...о.

...оминается и знойный летний пол... Прокукует, бывало, кукушка, посту... ...о коре дятел, где-то за Обью вдруг ...ачется выпь, промелькнет в вышине рыжий беличий хвост... Но долго и осторожно надо ходить по бору, чтобы увидеть кого-нибудь из его обитателей.

А здесь, в павильоне «Лесное хозяйство», они собраны довольно полно, и можно подолгу рассматривать их. Мирно уживаются друг с другом орел и заяц, беркут и вальдшнеп. Злобно таращит глаза рысь, хищно оскалился серый волк. А в нескольких шагах от них пугливо насторожилась косуля, величественно несет массивные рога лось. Лиса прилегла среди своего выводка — шести лисенят. Прильнул к ветке белый горностай...

«Лес — богатство нашей Родины», — напоминает плакат. Мы как-то привыкли к этим словам. Но здесь их воспринимаешь свежо и ярко. На Алтае, в ведении управления лесного хозяйства и охраны леса,— 2.102,6 тысячи гектаров лесов. В них много древесных пород: хвойные — сосна, пихта, лиственница, кедр, ель, лиственные — береза, осина, липа, ива...

Что может сравниться по разнообразию своего применения с древесиной! В павильоне широко представлены продукты переработки древесины на Алтае: деготь, зола, дубильное сырье, хвойно-витаминная мука, пихтовое масло, хлорофилло-каротиновая паста, скипидар, живица, штукатурная дрань, пиломатериалы... Представлены изделия из алтайского леса — продукция лесхозов края. Это школьные парты, чаны емкостью от 20 до 50 тонн, бочки, ящики, сани, летние домики для свиней и другое.

С каждым годом все больше механизируются уход за лесом, его заготовка, переработка, улучшается организация труда. В леспромхозах, лесхозах, сплавных конторах и на ремонтных заводах управления действует 57 первичных организаций научно-технического общества, в них участвует 1.425 человек. Члены НТО организовали 17 общественных конструкторских и технологических бюро, 21 бюро экономического анализа. Если в 1960 году было внесено 126 рационализаторских предложений с экономическим эффектом 22,9 тысячи рублей, то в 1963 году предложений подано уже 283. От их внедрения государство получило 98,6 тысячи рублей экономии.

В павильоне «Лесное хозяйство» много интересных карт, диаграмм о развитии лесного хозяйства на Алтае, большой материал о людях, служащих лесу, макеты поселков, в которых они живут.

А в бутылочках и пробирках собрана большая коллекция семян деревьев и кустарников, растущих на Алтае. Их ежегодно заготавливают в наших лесах. В 1960 году было собрано, например, 15,5 тонны лесных семян, в 1963 году — 53,5 тонны. Они идут в питомники. В 1960 году питомники занимали 130 гектаров, в 1963 году — 274 гектара. Саженцы перекочевывают из питомников в поредевшие, вырубленные леса, в степь — для лесополос, рощ. В 1960 году лесные массивы в крае увеличились на 11,4 тысячи гектаров, в 1963 году — на 16,8 тысячи гектаров.

Можно тут же посмотреть, какие деревья выращиваются в лесных питомниках края. Нужно лишь пройти за павильон. Там разбит дендросад. Ровными строчками прошили землю елочки. Осенним багрянцем наливаются листья березы и клена. Распушила свои мягкие иголочки лиственница. Растут здесь кедр, привитый на сосне, орех маньчжурский, дубки, ива, пихта и многое другое.

Шуметь лесам на Алтае, дарить им свои несметные богатства людям!

Л. ПРЕЛОВСКАЯ.

На снимке: в павильоне «Лесное хозяйство».

Фото В. Лебедева.

ЗОЛОТАЯ ОСЕНЬ

ЗАМЕТКИ НАТУРАЛИСТА

Сентябрь по календарю — первый осенний месяц. Астрономы же за начало осени считают день осеннего равноденствия — 23 сентября. В этот день на всем земном шаре день бывает равен ночи. В северном полушарии Земли наступает осень, а в южном — весна.

На Алтай осень приходит значительно раньше. Уже в начале месяца на отдельных тополях появились желтые листочки, почернели листья на акациях, появились золотистые пряди на красавицах-березах, а листья боярышника стали приобретать багрово-красный цвет.

Девятого сентября в окрестностях Барнаула был первый холодный утренник. Местами померзла ботва у огурцов, тыквы. У многих культурных растений кончился вегетационный период. Отцвело большинство лесных и полевых цветов. С этого времени начался усиленный отлет птиц на юг.

После десятого сентября двинулись в дальний путь щебетуньи-ласточки, вслед за ними полетели трясогузки и многие другие мелкие птицы. Небольшими стайками с громким щебетанием пролетали они над Барнаулом в неизменном направлении: на юго-восток. Отлет их продолжается.

Наши соловьи, кукушки, золотистые иволги, очевидно, уже достигли мест зимовки: они улетели около месяца назад.

В лесах в сентябрьские дни чувствуется заметное оживление. Они снова наполняются голосами птиц. Стайками кочуют большие синицы и маленькие синички-гаички. Нередко к ним присоединяются голубенькие поползни и серые, под цвет коры дерева, пищухи. Чаще всего такая стая примыкает к большому пестрому дятлу, который нередко является ее вожаком. Дятел, раздалбливая сухие стволы, кору деревьев и преющие пни, достает оттуда забравшихся на зимовку насекомых и их личинки. Съесть их все он не успевает, остальное подбирают бойкие синички.

Все чаще и чаще стайки больших синиц появляются в городах, привлекая внимание своим красивым видом и громкой песней.

По опушкам лесов, то в одном, то в другом месте, слышится «пиньканье» зябликов. Они тоже образуют стаи и сейчас медленно передвигаются в южном направлении.

По-настоящему в сентябре поют немногие птицы. Чаще других слышны громкие песни щеглов и реполовов, изредка подают голос крошечные пеночки. Пеночка очень маленькая, а улетает она от нас в начале ноября.

Характерной особенностью сентябрьской жизни некоторых зверей является осеннее ожирение, предшествующее зимней спячке. Уже в первой половине месяца сурки, обитающие в степях Горного Алтая, залегают в спячку. В каждой норе спит целая семья. Так как гнезда зверьков расположены на большой глубине, температура в них никогда не падает ниже нуля.

Н. КАМБАЛОВ.

...ТРАНИЧКИ ИСТОРИИ

...НАДЕЖДЫ» — К «ТЕМПУ»

...ас, когда футбол стал самым ...ым и массовым видом спорта. ...а каждым матчем с большим ...сом следят тысячи болельщи... ...наш «Темп» в числе лидеров в ...кой зоне. небезынтересно ...ить о первых шагах этого ви... ...рта в Барнауле.

...из корреспонденций газеты ...Алтая» (№ 149) за 1913 год ...ет, что впервые в этом году ...3 июня первая любительская ...а барнаульских футболистов — ...да» вышла на публичную ...

...состоялся на Демидовской ...ди, напротив местной мужской ...ии. Играли команда старше... ...иков реального училища и ...я, состоявшая из студентов, ...вших на летние каникулы из ...льной части России — Моск... ...нинграда (тогда Петербурга). ...Харькова, где футбол был ...вольно широко распространен. ...ты были инициаторами и орга... ...рами этого вида спорта в Бар...

...можно считать, что футболу ...ае уже 51 год. Его дата рож... — 12 июня 1913 года. Его пер... ...манда — «Надежда».

А. ПОРАДЕЛОВ.

...ртофелина-утенок

...па барнаульцев копала кар... ...ь на полях Новоалтайского ...но-овощного совхоза. Под об... ...з кустов обнаружили карто... ...ну, очень похожую на утенка. ...фотографировали и снимок ...ли в редакцию.

ПО МАРШРУТАМ ПОДЗЕМНЫХ КЛАДОВ

БРОНЗОВЫЙ ВЕК ОТКРЫВАЕТ ТАЙНЫ

В один из июльских вечеров в Нижнюю Суетку въехал автофургон. Покружив по улицам села, он остановился на дальней околице около шеренги высоченных тополей. Из фургона высыпали парни и девушки с туристскими рюкзаками. И пустынная окраина села сразу ожила от веселого гомона... Утром следующего дня местные пастухи, выгоняя стадо, не без удивления рассматривали палаточный городок, выросший за ночь под тополями.

В городке поселились необычные охотники: охотники... за древностями, участники археологической экспедиции Барнаульского педагогического института и Алтайского краевого музея. Что же привело их в Нижнюю Суетку — обыкновенное село степной Кулунды? Диковинные находки, поступившие из села в краевой музей несколько лет назад.

Это началось в годы великой битвы за освоение кулундинской целины. На высоком берегу реки Суетки в 1954—55 году строилась МТС. Строители возводили ремонтные мастерские, жилые дома, связисты тянули линии связи, монтажники прокладывали теплотрассы. И в разных местах на дюне, где разместилась МТС, велись земляные работы. Вот землекопам-то и стали попадаться порой удивительные вещи.

Копали ямы под фундаменты для баков с горючим и неожиданно наткнулись на кости человека, а среди них собрали много мелких кремневых наконечников для стрел. В траншее, что рыли для теплотрассы, также попался скелет человека, а при нем позеленевший от окислов бронзовый нож с выпуклым обухом и дыркой на рукояти и крутобокий сосуд, украшенный по плечикам зигзагами. Копали в центре усадьбы МТС колодец и снова нашли древнее захоронение, в котором оказался большой сосуд, разрисованный красивыми узорами. Находку передали в местную школу и стали уже забывать об этом случае, как произошел новый.

В августе 1961 года рабочий Кирилл Ильиных копал яму под погреб. На глубине около 1,7 метра лопата ударилась о что-то твердое. Оказалось — древнее погребение.

В месте захоронения был найден ряд предметов: обломок бронзового ножа с коротким черешком, костяной наконечник дрота, три кремниевых и четыре костяных наконечника стрел разных форм и медная серьга.

Часть из нижнесуетских находок 1958 и 1961 гг., благодаря коммунисту т. Коваленко и парторгу совхоза т. Войтюк, была сохранена и попала в краевой музей. Находки очень заинтересовали археологов. Дело в том, что в Кулунде почти не производилось археологических исследований, если не считать раскопок, предпринятых сто лет назад нашим земляком знаменитым академиком-тюркологом В. В. Радловым. Поэтому всякая находка из этого «белого пятна» расценивается, как говорят, на вес золота.

Идут раскопки одного из захоронений.

Но дело не только в этом. Оказалось, что находки принадлежат к сравнительно отдаленному прошлому — к так называемой Андроновской эпохе бронзового века. Андроновская эпоха длилась около тысячи лет (II-е тысячелетие до н. э.). Андроновские племена расселялись на обширнейшей территории от Нижней Волги до долины Енисея, разводили небольшие стада и возделывали некоторые злаки — просо, ячмень. Они пользовались каменными орудиями труда, но умели уже получать сплав меди и олова — бронзу, из которой отливали топоры, ножи, кинжалы, различные украшения. По своей культуре эти племена были близки срубным племенам, жившим на Нижней Волге и Северном Кавказе. Жили андроновцы родовыми поселками. Главенствующее положение в общинах занимали мужчины.

Андроновцы почитали солнце и другие светила, предков-родоначальников, различных духов, которые, по мнению суеверных людей древности, населяли окружающие их леса, реки, озера, степи и т. п.

Эта эпоха сравнительно хорошо изучена. В различных пунктах Красноярского края, Кемеровской области, Алтайского края, Северного Казахстана и Южного Урала раскопаны сотни курганов и могил того времени. Однако многое все еще остается неясным. Почему, например, в Красноярском крае встречаются погребения самого раннего этапа этой эпохи и нет могил более поздних этапов, тогда как на Алтае можно встретить в одном месте те и другие? Почему в мужских могилах андроновцев, живших на Чумыше, находят только горшки, а в погребениях их современников, живших на месте Нижней Суетки, около с. Бураново (на Оби), у с. Ильинка (Павловский район) орудия труда — ножи, охотничье оружие—луки и стрелы? Почему в одних местах хоронили умерших в грунтовых могилах, а в других насыпали курганы? Почему на Ближних Елбанах (Топчихинский район) детское кладбище андроновцев располагается отдельно от кладбища взрослых?

Вот почему заинтересовали нас находки из Нижней Суетки. Там, на наш взгляд, можно было найти ответ на некоторые из этих вопросов.

Экспедиция работала три недели. Рабочий день начинался в 7 часов утра. Стояли жаркие, безоблачные июльские дни. Пропитанная солью земля не поддавалась лопате, даже ножу бульдозера. Приходилось верхнюю корку ее прорубать топорами, ломами. Земля неохотно открывала свои тайны.

Но изо дня в день работали молодые следопыты истории. Двадцать три траншеи выкопали они. К сожалению, самые перспективные для раскопок участки дюны оказались заняты постройками, огородами, коммуникациями. Нам пришлось копать лишь на периферии древнего могильника. Обнаружена и исследована тридцать одна могила. В большинстве своем это были детские захоронения. Почти все погребения взрослых оказались ограбленными еще в глубокой древности, в таких могилах обычно находили разбитые горшки. Только в одном месте наряду с двумя горшками были найдены также две медных серьги, обернутые тонкими листочками золота.

В Нижней Суетке найдена большая серия сосудов самой различной орнаментации: тут рисунки и в виде треугольников и ромбов, зигзагов и меандров, причем, в самых различных комбинациях, то прочерченные острой палочкой, то оттиснутые по сырой глине зубчатой гребенкой.

В двух случаях на дне овальных ям был обнаружен толстый слой иссиня-черного цвета. Можно думать, что это жертвенники, в которых сжигали злаки, принося жертву солнцу и другим астральным божествам. След этого культа андроновцев обнаружила археолог О. А. Кривцова-Гракова в Кустанайской области.

Материалы экспедиции в настоящее время обрабатываются и изучаются. Они, несомненно, обогатят наши представления о жизни племен бронзового века. Но уже в настоящее время можно сделать несколько выводов.

Прежде всего, могильник в Нижней Суетке, занимающий огромную территорию, принадлежал небольшому роду, который очень долгое время (двести-триста лет) жил на одном месте. По времени он относится к концу так называемого Федоровского этапа и началу Алакульского этапа (вторая половина II-го тысячелетия до н. э.) Андроновской эпохи. Территория края в это время была заселена, очевидно, несколькими племенами андроновцев, отличившимися своими обычаями.

Надо сказать, что до последних лет в равнинной части насчитывалось всего десять пунктов, в которых обнаружены памятники Андроновской эпохи. В настоящее время их уже больше 20. В числе их — андроновский могильник в Барнауле, случайно обнаруженный жительницей города Т. И. Назаровой при хозяйственных работах на своей усадьбе (кожзавод) в 1964 году.

Накопление новых данных поможет определить и зоны обитания других андроновских племен, живших на Алтае. После обработки находки из Нижней Суетки будут экспонированы в краеведческом музее.

Костяные наконечники дротика и стрелы, найденные при раскопках в с. Нижняя Суетка.

Работа экспедиции вызвала большой интерес у местных жителей. На раскопках постоянно толпились любопытные и, прежде всего, вездесущие мальчишки — добровольные помощники археологов.

Большую помощь в работе оказали нам администрация и рабочие совхоза «Суетский».

А. УМАНСКИЙ,
руководитель экспедиции.

ПРОИСШЕСТВИЯ

ПОЖИВИТЬСЯ НЕ УДАЛОСЬ

Рабочий СУ-1 Славгорода Ющенко и некий Мутас сговорились «поохотиться» на личных мотоциклах по пшеничным токам.

Крадучись, они подкатили к вороху зерна, осмотрелись. Тишина.

«Можно начинать», — решили воры. Быстро наполнили пшеницей мешки и окольными путями стали пробираться домой.

Дружинники-комсомольцы Геннадий Шмелев, Николай Дорошенко, Петр Плюта с участковым уполномоченным милиции Д. И. Кислым задержали воров.

Скоро преступники предстанут перед судом.

Л. СЕМЕНОВ.

ПРОГРАММЫ. АДРЕСА. РЕКЛАМА. ПРОГРАММЫ. АДРЕСА. РЕКЛАМА.

Кино

...ССИЯ». «Железная маска» (в ...сериях). В 10, 10-30, 12-30, 1, ...-30, 6, 8, 8-30, 10-30, 11.

...ал кинотеатра «РОССИЯ». (На ...е). «Насредин в Бухаре». 21 ...бря — «Похождения Насредди...

...ДИНА». «Фото Хабера». В 10, ...1-45, 3-45, 5-45, 7-45, 9-45. «Же...я маска». В 11, 1-30, 4, 6-30, 9. ...сентября — новый художественный фильм «Пленная стая». В 10, 11-45, 1-45, 3-45, 5-45, 7-45, 9-45. «Железная маска». В 11, 1-30, 4, 6-30, 9.

«ОКТЯБРЬ». «Железная маска». (1 и 2 серии). В 10, 12-30, 3, 5-30, 8, 10-20.

«ПЕРВОМАЙСКИЙ». «Железная маска». В 11-30, 2, 4-30, 7, 9-30. «Фото Хабера». В 11, 3, 5, 9. «Легкая жизнь». В 1, 7-20. С 21 сентября — «Шурка выбирает море».

«ЧАЙКА». «Любит — не любит?..». В 1, 3, 5, 7, 9. 21 сентября — «Новеллы красного дома». В 3, 5, 7. «Сорока-воровка». В 9 ч. вечера.

«АЛТАЙ». «Любит — не любит?..». В 3, 5, 7, 9.

ГОРПАРК. «Сердца четырех». В 1, 3, 5, 7, 9.

Клуб МЕЛАНЖЕВОГО КОМБИНАТА. «Новеллы красного дома». В 3, 7. «Весна на Заречной улице». В 5, 9.

Клуб ЗАПАДНОГО ПОСЕЛКА. «Дума про казака Голоту». В 1 ч. дня. «Хождение за три моря». 1 серия — в 3, 7 ч., 2 серия — в 5, 9.

Клуб ТРЕСТА «СТРОЙГАЗ» «Поезд вне расписания» В 5, 7. «Петер». В 9.

Телевидение

16.00 — «Про Тяпу, Ляпу и пожар». Кукольный спектакль. **16.30** — «Вечер Архимедов». Передача для школьников. **16.45** — Художественный фильм «Поющая пудреница». **18.05** — «Новые произведения алтайских писателей». **18.25** — «Зима тревоги нашей». Телевизионный спектакль Ленинградской студии. **19.45** — Киножурнал. **19.55** — Трансляция передач Новосибирской студии телевидения.

Концерты

В клубе меланжевого комбината — эстрадно-танцевальный вечер. В программе: в 21 час 30 минут — танцы, в 23 часа — концерт молодежного ансамбля «Веселые минуты» Томской областной филармонии.

Спорт

На ипподроме, в 13 часов — бега на племенных лошадях рысистых и верховых пород.

Выставки

В магазине № 3 «Текстильшвейобувьторга» — выставка-продажа чистошерстяных и полушерстяных плательных тканей.

Праздник старейшей улицы.

Сегодня в Барнауле проводится праздник улицы Льва Толстого — старейшей в городе. Праздник отмечается массовым гулянием. На улице играют два духовых оркестра, состоятся танцы, игры. В клубе управления горэлектросети — концерт художественной самодеятельности, лекции о жизни и творчестве Л. Н. Толстого. В фойе кинотеатра «Октябрь» с 15 до 19 часов 30 минут — бесплатный показ документальных фильмов, в городском парке культуры и отдыха фильмы для детей. Во время экскурсии по памятным местам улицы будет рассказано много интересного из ее истории. Праздник начинается с 14 часов.

Редактор Н. ДЕВЯТЬЯРОВ.

Типография издательства «Алтайская правда». АГ 12639. Заказ № 4789.

Тираж 160.000 экз.