г. Барнаул

ПРОЛЕТАРИИ ВСЕХ СТРАН, СОЕДИНЯЙТЕСЬ!

АЛТАЙСКАЯ ПРАВДА

Орган Алтайских промышленного и сельского крайкомов КПСС, промышленного и сельского краевых Советов депутатов трудящихся.

ВЫПУСК ГОРОДСКОЙ

Год издания 47-й. № 194 (12944). ВТОРНИК, 18 АВГУСТА 1964 г. Цена 2 коп.

ПО ПОЧИНУ СЛАВГОРОДЦЕВ

Председатель колхоза «Маяк» Т. И. Жилин тепло отзывается о водителях первого рубцовского автохозяйства:

— Беспокойные люди, бережливые хозяева. Александр Борисенко, например, на ГАЗ-93 возит зерно на центральную усадьбу в Лебяжье. Обслуживаемые им уборочные машины не знают простоя.

В эти дни в поле у агрегатов находится девяносто автомашин первой колонны, возглавляемой коммунистом М. А. Огородниковым. Они возят зерно от комбайнов к очистительным агрегатам и на тока.

В колхозе им. Гетманского маяком для водителей является Николай Ионинский. Он не успокаивается до тех пор, пока не очистит бригадный ток от подготовленного к отправке зерна.

Конкретными делами отзываются на почин славгородцев рубцовские автомобилисты.

Т. АРТАМОНОВ,
инспектор Барнаульского автотреста «Сельхозтранс».

ПРИКАЗ

МИНИСТРА ОБОРОНЫ СССР

18 августа 1964 г. № 186 г. Моск

Товарищи летчики и штурманы, инженеры и техники, авиационные специалисты, работники авиационной промышленности и Гражданского Воздушного Флота, спортсмены-авиаторы ДОСААФ!

Товарищи солдаты и матросы, сержанты и старшины!

Товарищи офицеры, генералы и адмиралы!

Советский народ и его славные Вооруженные Силы отмечают сегодня традиционный праздник — День Воздушного Флота СССР.

В нынешнем году народы Советского Союза встречают этот праздник в обстановке творческого подъема и самоотверженной борьбы за досрочное выполнение плана шестого года семилетки, за осуществление грандиозной программы строительства коммунизма в нашей стране.

Коммунистическая партия настойчиво и последовательно претворяет в жизнь свою Программу, добиваясь всемерного укрепления экономического могущества Родины, увеличения ее национальных богатств, повышения материального благосостояния советского народа.

Все советские люди с большим удовлетворением встретили решения Верховного Совета СССР «О мерах по выполнению Программы КПСС в области повышения благосостояния народа», которыми предусматривается введение пенсий и пособий колхозникам и повышение заработной платы работников просвещения, здравоохранения, различных отраслей народного хозяйства, непосредственно обслуживающих население.

Неуклонно проводя ленинскую миролюбивую внешнюю политику, Коммунистическая партия и Советское правительство настойчиво борются за предотвращение ракетно-ядерной войны, за укрепление дружественных отношений со всеми странами, за сохранение и укрепление мира на земле. Но поскольку остается военная опасность, исходящая от империалистического лагеря, партия и правительство проявляют постоянную заботу об укреплении оборонной мощи Советского государства. Советские Вооруженные Силы, располагая самыми совр ными средствами защиты, в с армиями других социали ских государств способны н но обеспечить безопасность социалистического содружес

Личный состав военной ции, как и все воины Ар Флота, неустанно совершен свое боевое мастерство, п ляют высокую бдительнос постоянно готовы нанести с щительный удар по агре если он осмелится напасть н шу Советскую Родину.

Приветствуя и поздравля ный состав военной авиа всенародным праздником — Воздушного Флота СССР, советским авиаторам дальне успехов в боевой и политич подготовке, в выращивани личников учебы и классны циалистов, в укреплении ской дисциплины в авиацио частях и подразделениях.

Рабочим, конструкторам, работникам авиационной мышленности желаю новы стижений в создании перво ной авиационной техники; л му составу Гражданского Во ного Флота — успешного в нения планов воздушных по зок и авиационно-химическ бот в сельском хозяйстве; низациям ДОСААФ — завое новых рекордов и всесторо развития авиационного с среди нашей молодежи.

В ознаменование Дня Во ного Флота СССР ПРИКАЗЫ

Сегодня, 18 августа, прока салют в столице нашей Роди Москве, в столицах союзны публик и в городах-г двадцатью артиллерийским пами.

Да здравствует великий ский народ — строитель к низма!

Да здравствуют наши стные Вооруженные Силы!

Да здравствует и крепне ветский Воздушный Флот!

Слава родной Коммуни ской партии — вдохновите организатору всех наших п

Министр обороны С
Маршал Советского Со
Р. МАЛИНОВСК

ДНЕВНИК УБОРКИ

За прошлую пятидневку в крае зерновые уложены в валки на 746,9 тысячи гектаров. На 15 августа хлеб скошен на площади 1 миллион 945 тысяч гектаров. План косовицы выполнен на 35 процентов.

Хлеб обмолочен на 563,1 тысячи гектаров, что составляет 29 процентов к скошенному. За пять дней валки подобраны на площади 220,5 тысячи гектаров.

В закрома государства Алтай засыпал тринадцать с половиной миллионов пудов зерна.

К середине августа поднято 136,8 тысячи гектаров ранней зяби, прирост за пятидневку составил 75,7 тысячи гектаров.

Началась уборка кукурузы, завершается сев озимых.

С первых дней страды в колхозах и совхозах правильно взяли курс на проведение жатвы в предельно сжатые сроки. Верно, чем скорее хлеб будет уложен в валки, тем раньше можно обмолотить его. Однако в ряде хозяйств чрезмерно увлеклись косовицей, не до конца соизмерили свои силы. В результате, нарушен закон нынешней страды — все полевые работы вести в комплексе. Большой разрыв между косовицей и обмолотом допущен в Благовещенском, Ключевском, Родинском, Теменцевском и других управлениях.

В благовещенских хозяйствах хлеб лежит в валках сейчас на 80 тысячах гектаров, столько же в Родино. Здесь есть немало примеров настойчивой борьбы за ликвидацию разрыва между косовицей и обмолотом, высокопроизводительного использования техники. Так, механизатор П. Мухин из сельхозартели им. Кирова Благовещенского управления сцепом двух прицепных комбайнов за день подбирает валки на 70 гектарах. Но, как видно, в этих управлениях еще не сумели правильно организовать работу машин, расставить механизаторов на ударных участках уборочного фронта. Поэтому в Благовещенке и Родино разрыв между косовицей и обмолотом значительно больше, чем у соседей, — в колхозах и совхозах Михайловского и Кулундинского управлений.

Уборка осложняется тем, что в крае идут дожди. Валки мокрые, кое-где они провалились в стерню. Вот почему сейчас необходимо повсеместно наладить ворошение валков. Так делают, например, в колхозе имени XXII съезда КПСС. Оборудованные специальными приспособлениями, агрегаты здесь просушивают валки на 150 гектарах в сутки.

Сохранить весь урожай до зерна, противопоставив ненастью волю и хлеборобскую смекалку — долг каждого механизатора. Правильно оценить обстановку в зависимости от конкретных условий, комплексно организовать все уборочные работы — главная задача специалистов, руководителей хозяйств и производственных управлений.

Почти полтора миллиона пудов зерна отправили на государственные склады михайловцы — инициаторы патриотического почина за сверхплановую сдачу хлеба Родине. Лучше всех сегодня ведут хлебозаготовки хозяйства Алейского, Рубцовского, Локтевского управлений. Их примеру должны следовать все колхозы и совхозы.

Парткомам управлений и хозяйств, всем первичным парторганизациям нужно мобилизовать тружеников села на быстрейшее проведение уборочных работ при высоком их качестве, шире развернуть социалистическое соревнование хлеборобов и механизаторов.

ОБМОЛОТ ЗЕРНОВЫХ КУЛЬТУР ПО УПРАВЛЕНИЯМ КРАЯ на 15 августа 1964 г.
(Данные крайстатуправления)

Занимаемое место	УПРАВЛЕНИЯ	Обмолочено (в процентах к скошенному)
1.	Локтевское	52
2.	Рубцовское	48
3.	Горно-Алтайская а. о.	44
4.	Сорокинское	42
5.	Славгородское	41
6.	Кытмановское	38
7.	Целинное	33
8.	Михайловское	32
9.	Кулундинское	31
10.	Хабарское	30
11.	Алтайское	30
12.	Троицкое	29
13.	Ребрихинское	27
14.	Поспелихинское	26
15.	Топчихинское	26
16.	Бийское	25
	в т. ч. Бийский р-н	26
	в т. ч. Солтонский р-н	21
17.	Павловское	25
18.	Алейское	24
19.	Шипуновское	23
20.	Тальменское	23
21.	Родинское	22
22.	Тюменцевское	22
23.	Ключевское	22
24.	Усть-Калманское	22
	в т. ч. У.-Калманский р-н	24
	в т. ч. Чарышский р-н	4
25.	Смоленское	21
	в т. ч. Смоленский р-н	21
	в т. ч. Солонешенский р-н	—
26.	Мамонтовское	20
27.	Завьяловское	20
28.	Каменское	19
29.	Краснощековское	19
30.	Благовещенское	18

ВЫПОЛНЕНИЕ ПЛАНА ХЛЕБОЗАГОТОВОК на 15 августа 1964 года
(Данные крайстатуправления).

УПРАВЛЕНИЯ	В процентах к плану
Горно-Алтайская а. о.	3
Алейское	13
Алтайское	3
Бийское	5
в т. ч. Бийский р-н	6
в т. ч. Солтонский р-н	0,6
Благовещенское	8
Завьяловское	5
Каменское	1
Ключевское	5
Краснощековское	1
Кулундинское	6
Кытмановское	3
Локтевское	12
Мамонтовское	4
Михайловское	13
Павловское	7
Поспелихинское	5
Ребрихинское	5
Родинское	8
Рубцовское	12
Славгородское	6
Смоленское	3
в т. ч. Смоленский р-н	3
в т. ч. Солонешенский р-н	1
Сорокинское	7
Тальменское	2
Топчихинское	4
Троицкое	4
Тюменцевское	4
Усть-Калманское	2
в т. ч. У.-Калманский р-н	3
в т. ч. Чарышский р-н	—
Хабарское	5
Целинное	2
Шипуновское	5

СДАДИМ ПО ТОННЕ ЗЕРНА С ГЕКТАРА

Наш совхоз садоводческий. Однако сеем и зерновые, разводим крупный рогатый скот. Труженики совхоза поддержали почин михайловцев.

Бригада Карла Карловича Шефера соберет на круг по 18 центнеров. В среднем по хозяйству — по 15 центнеров. **С каждого гектара совхоз сдаст государству по тонне зерна.**

Уборку зерновых проводим поточно-групповым методом. Вслед за подборкой валков и уборкой соломы на поля идут тракторы с плугами. Более 50 процентов зяби поднимем в августе, к 20 сентября вспашем всю землю.

Полевые станы благоустроены, налажено общественное питание, созданы передвижные библиотечки.

Всю работу возглавляют коммунисты. На решающих участках созданы партийные группы.

Коллектив совхоза не пожалеет сил, чтобы выполнить свои обязательства.

И. ЯРКИН,
директор совхоза «Мичуринец».
Е. БОРТНИКОВА,
секретарь парткома.
В. БЕЛЯНОВ,
председатель рабочкома.
Алтайское управление.

ПОТЕРИ НА КАЖДОМ ШАГУ

ДОРОГА, по которой машины с зерном идут к ссыпному пункту, проходит в двадцати шагах от конторы совхоза «Авангард». Нет на дороге ни выбоин, ни крутых поворотов. Но на ней то тут, то там хлопочут женщины, ребятишки с ведрами.

Мы подходим к одной из женщин.

— Два ведра с одной кучи уже отнесла и еще ведра три наберу, — то ли с огорчением, то ли с радостью сообщает она.

Лента янтарной пшеницы теряется за поворотом. Местами она уже слегка прикрыта песчаными переносами и дорожной пылью. Отяжелевшие гуси, перекликаясь, нехотя покидают дорогу и идут к водопою.

— Кто же это сыпанул? Кто безобразничает?—возмущается директор совхоза т. Нутропкин.

Еще более грустный вид являют поля. Мы идем по недавно убранным пшеничным массивам первой бригады Шадрухинского отделения. Местами они чем-то напоминают поле, по которому только что пронесся сильный шквал. Всюду сиротливо маячат колосья, несрезанные «чубы», огрехи, примятые к земле валки. Всюду зерно, зерно. Его много в соломе, в полове и просто так насыпанного кем-то кучами в стерню.

— Пуда три будет, — остановился у одной из таких куч бригадир Иван Сергеевич Носков. — Кто же это наделал?

И этот вопрос остается без ответа. Поле давно убрано. Подходим к агрегату Александра Крицких, ведущему прямое комбайнирование. Срез и обмолот отвратительные. В соломе и полове — масса зерна. Оно сыплется через края зерноуловителя, вероятно, не чистившегося с первого дня уборки.

— У меня что, — говорит комбайнер. — Вот у моего соседа посмотрите. Вот там потери...

Потери большие. Они есть во всех бригадах и отделениях совхоза. О них знают все в совхозе, и каждый по-своему возмущается. Да и можно ли оставаться равнодушным? На Павловском, к примеру, отделении из 2.000 гектаров, убранных за первые десять дней, шестьдесят — брак.

Еще выше эта цифра в Шадрухинском и других отделениях. Приступая к уборке, специалисты Алексеевского отделения определили урожай в 12 центнеров с гектара, а собирают только по 9.

В чем же дело?

Готовясь к уборке урожая, руководство совхоза, партийная и профсоюзная организации основное внимание механизаторов сосредоточили на темпах уборки. Это правильно. Но упущены при этом вопросы качества. В условиях социалистического соревнования, в обязательствах проставлены цифры: кому и на каких агрегатах сколько надо скосить и подобрать, чтобы получить премию. Зато о намолоте зерна, о борьбе с потерями ничего не говорится, если не считать общих призывов: «Потерям — надежный заслон», «Уберем без потерь» и т. д.

В погоне за тектарами некоторые комбайнеры сознательно идут на грубые нарушения технических и агротехнических норм: обмолачивают хлеб, когда в барабане нет многих штифтов, не отрегулированы деки и очистительные агрегаты, ведут прямое комбайнирование, подбор и обмолот валков на высоких скоростях, не берут в расчет наклон и полеглость хлебов.

Неужели в совхозе не понимают того, что стране нужны не гектары и выброшенные на ветер затраты, а пуды и центнеры хлеба?

Немалую роль в борьбе за качество уборки, сохранность призван сыграть контроль инженерно-технической и агрономической служб совхоза, бригадиров и управляющих отделениями, общественности. Но этого как раз нет в хозяйстве.

В самой Михайловке и на подступах к ней организованы общественные контрольные посты. Они проверяют исправность и оборудование машин, в случае необходимости задерживают их, добиваются устранения недостатков. Но эта ценная инициатива не дошла до «Авангарда».

Бракодела надо называть своим именем, вытаскивать на суд общественности, давать ему сокрушительный бой. Но в совхозе и этого не делается. Здесь, как говорится, днем с огнем не увидишь ни единого слова критики в адрес бракоделов.

В каждой бригаде, в каждом отделении много механизаторов, шоферов и других рабочих, честно и самоотверженно работающих на уборке урожая. Это истинные герои страды. Но до сих пор о передовиках жатвы молчат и полевая, и стенная печать, и совхозная многотиражка.

И. ГОРБАЧЕВ.
Совхоз «Авангард».

ОТ РЕДАКЦИИ: Труженики ловского управления выра этом году неплохой урожай. тический почин михайловцев сынать в государственные более двух миллионов пудов сверх плана — получил кую поддержку. Однако все в коей мере не означает, чт родному богатству — хлебу относиться кое-как, не бер А между тем, как показыва ликуемая выше корреспон некоторые руководители, в сти, совхоза «Авангард», всерьез полагают, что раз хле го, то, мол, можно и пренебр терями. Нет нужды доказыва такая, глубоко ошибочная должна быть осуждена самы тельным образом. Редакция ся, что Михайловское произв ное управление, партком даду ную оценку безобразиям, д ным в совхозе «Авангард». ные в потерях хлеба должны ти ответственность.

Народу, государству дорог колос, каждое зерно. Долг ру телей колхозов и совхозов, ных, комсомольских и профс организаций, всей обществ Михайловского и других упр — организовать действенны троль за качеством жатвы, б за то, чтобы весь хлеб, выра на полях, был собран. Ни о логрaмм зерна не должен б тавлен на полосе. Только п условии труженики Алтая выполнить свой долг перед Р — сдать государству 234 м пудов хлеба.

ОСВОЕНИЕ ЦЕЛИННЫХ ЗЕМЕЛЬ—ЯРКАЯ СТРАНИЦА В БОРЬБЕ ЗА ПОСТРОЕНИЕ КОММУНИЗМА

РЕЧЬ ТОВАРИЩА Н. С. ХРУЩЕВА НА МИТИНГЕ В ГОРОДЕ ЦЕЛИНОГРАДЕ 13 АВГУСТА 1964 г.

Товарищи! Прежде, чем начать свою речь, я хотел бы поздравить вас, труженики целины, с замечательным дворцом, который вы построили. **(Аплодисменты).**

В последний раз я был у вас три года тому назад. Этого дворца тогда не было в Целинограде, мы проводили совещание в тесном и неблагоустроенном помещении. Теперь в городе замечательный дворец целинников, прекрасные улицы, хорошие новые дома — это радость труда, преобразующего ранее необжитой край.

Растут жилые дома, растут школы и больницы. Хотя с каждым годом люди здоровеют, меньше становится больных, но в порядке профилактики мы строим медицинские учреждения, чтобы болезнь боялась подходить к нашему советскому человеку. **(Веселое оживление, аплодисменты).**

Очень доволен вашим дворцом. Рад, что город Целиноград обогатился таким хорошим сооружением, и выражаю благодарность архитекторам, строителям. **(Аплодисменты).**

Дорогие целинники, встреча с вами мне доставляет большую радость. За эти годы я сроднился с вами, и когда отправляюсь на целину, то еду как в родной дом. **(Аплодисменты).** Десять лет прошло с тех пор, когда мы впервые встретились с будущими новоселами целины. Это было в Москве, в Большом Кремлевском дворце в феврале 1954 года. В те дни партия призвала молодежь, комсомол, рабочих и работниц, колхозников и колхозниц, специалистов сельского хозяйства поехать в необъятные степи Казахстана и начать великое дело освоения целины.

Тогда Центральный Комитет партии выразил уверенность, что патриоты, отъезжающие в целинные края, самоотверженно поработают, прославят нашу Родину своим трудом, поставят на службу народу огромные богатства целинных земель. Партия верила, что среди вас будут герои и героини социалистического труда, что грудь многих целинников украсят ордена и медали Советского Союза. Вы — патриоты освоения целины — говорили тогда, что для вас высшей наградой будет хлеб, который даст народу целина. Слово свое вы сдержали. **(Аплодисменты).**

С тех пор прошло десять лет. За эти годы я не раз бывал на целине, видел первые палатки, в которых жили целинники, и первую борозду, которую проложили мощные тракторы, изготовленные руками наших славных рабочих и работниц.

Помню свой приезд на целину в 1954 году. Мы остановились тогда в одной бригаде неподалеку от реки Ишим. Там работали молодые ребята и среди них только одна девушка — учетчица. И все ребята заботливо ухаживали за ней. **(Оживление в зале).**

Тогда молодые парни обратились с вопросом: нельзя ли призвать девушек поехать на целину? А иначе что же получается: в бригаде одна девушка, мы за нею ходим, а она нос дерет. **(Смех в зале).** Не знаю, где теперь эта девушка и как сложилась ее судьба, как сложились судьбы тех молодых людей, но мы прислушались к их голосу. Комсомол обратился с призывом: девушки, на целину! Дела там большие, интересные, и парни хорошие вас там ждут. **(Веселое оживление. Аплодисменты).** Много девушек откликнулось на этот призыв и приехало на целину. Много свадеб здесь сыграно, много сложилось хороших трудовых семей целинников. **(Аплодисменты).** В этих семьях растут дети.

Сегодня мне здесь вручили хлебсоль. Большой целинный каравай испекли. Поручили вручить этот хлеб знатному целиннику Григорию Скаженику.

Красив внешностью этот человек и еще больше украшает он себя хорошим трудом на целине! **(Аплодисменты).** Мне приятно было узнать, что у тов. Скаженика на целине сложилась хорошая семья — у него две дочери и сын. Желаю вам счастья в жизни и успехов в труде. **(Аплодисменты).**

Приезжал я к вам на целину и в 1956 году, когда страна собирала обильную целинную жатву. Был на целине в 1958, 1961 годах. И вот сегодня опять среди вас, целинников, которые преодолели немало трудностей, но с честью выполнили великие задачи, поставленные партией и народом. **(Аплодисменты).**

Позвольте мне передать вам сердечный привет от имени Центрального Комитета партии и Советского правительства, пожелать вам новых успехов в труде. Разрешите выразить уверенность, что труженики целины, вырастившие высокий урожай, своевременно уберут хлеб, дадут нашему народу миллиард пудов казахстанского зерна. **(Бурные, продолжительные аплодисменты).**

Десятилетие освоения целины — это героическое десятилетие. Вы своим трудом вписали одну из наиболее славных страниц в историю коммунистического строительства. Трудно в одних только цифрах выразить то, что сделали на целине рабочие и работницы совхозов, все советские люди, принимавшие активное участие в освоении целинных земель. Но все же я хочу назвать некоторые цифры. За истекшие десять лет в Целинном крае освоено более 19 миллионов гектаров новых земель. Не будет преувеличением, если скажу, что в обширных степях Казахстана по существу заново создан самый крупный и богатый сельскохозяйственный район страны и, я бы сказал, один из самых красивых — ваш Целинный край. **(Аплодисменты).**

Напомню недалекое прошлое. В 1940 году все области нынешнего Целинного края сдавали государству 37 миллионов пудов зерна. В 1953 году было сдано 95 миллионов пудов хлеба. А в нынешнем году вы — работники сельского хозяйства Целинного края —собираетесь сдать государству 740—775 миллионов пудов зерна. Вот она сила целины! **(Аплодисменты).**

День назад мне довелось побывать в Кустанайской области. В 1953 году она продала государству 23 миллиона пудов зерна. В нынешнем году кустанайцы собираются засыпать в закрома страны 270 миллионов пудов. Эту цифру они назвали во всеуслышание, а потихонечку говорят о том, что сдадут государству возможно 300 миллионов пудов. **(Аплодисменты).** Я верю кустанайцам. В 1956 году они уже сдавали 278 миллионов пудов хлеба. Урожай, который я видел сейчас на кустанайских полях, видимо, не уступает урожаю 1956 года. Вот какие богатства поставлены на службу народу в Кустанайской области.

Целиноградская область в 1953 году заготовила 20 миллионов пудов зерна. В нынешнем году труженики этой области дали слово продать государству 230 миллионов пудов хлеба. Целиноградцы, с которыми мне пришлось беседовать, единодушно говорили, что это реальное обязательство и оно будет выполнено **(Аплодисменты).**

Но целина дает народу не только хлеб. Она с каждым годом становится все более крупным производителем мяса и молока. В 1953 году все области нынешнего Целинного края продали 86 тысяч тонн мяса. А через десять лет, в 1963 году, они продали 285 тысяч тонн мяса. В 1953 году было продано государству 223 тысячи тонн молока, а в 1963 году Целинный край дал стране 668 тысяч тонн молока. Это неплохое начало, хотя, конечно, возможности края по производству мяса и молока пока еще используются совсем недостаточно. Советский народ уверен, что пройдет немного времени, и вы поднимете вторую целину, дадите государству большое количество мяса, молока, шерсти, баранины и других сельскохозяйственных продуктов. **(Аплодисменты).** Сейчас маркой Целинного края является зерно. Думаю, вы хорошо поработаете для того, чтобы маркой вашего края было и зерно, и мясо, и молоко. **(Аплодисменты).**

Вы можете спросить, а куда молоко девать, у нас мало крупных городов, есть трудности в летнее время с хранением молока. Не беспокойтесь! Найдутся потребители вашего молока. Сейчас наука дала возможности обрабатывать молоко и хранить его месяц и более при комнатной температуре. При этом молоко сохраняет все свои вкусовые и питательные качества. Так, что опасения, что ваше молоко скиснет, нет. **(Смех. Аплодисменты).**

Я вижу здесь моего друга табунщика тов. Самайбаева. Он, наверное, сидит и думает: Хрущев скажет о коне или нет? **(Смех в зале).** Как-то мне тов. Самайбаев говорил: без коня плохо, потому что зимой овца не может добывать себе корм. Конь разгребает копытами снег и достает траву. Он сам питается и прокладывает путь для того, чтобы овца могла найти себе корм. Да и конское мясо, говорил он, вкусное. У нас есть колбаса — «дружба», сделанная из конского мяса и свинины. Что может быть вкуснее ее? **(Оживление в зале. Аплодисменты).** А конина в чистом виде — хаза, разве это не вкусно? А конина жареная — это же замечательно! **(Аплодисменты).** Поэтому стоит развивать мясное коневодство и пополнять за этот счет мясные ресурсы в тех районах, где конина пользуется спросом потребителей. Правда, имеются еще предрассудки. Но кто не может есть конину, не надо. **(Оживление в зале).** Пусть ест свинину, а кто не может есть свинину, пусть ест конину. Это дело чисто вкусовое. **(Аплодисменты).**

Теперь есть уже и русские, которые любят конину. Такие люди интересуются тем, хорошо ли приготовлена конина, спрашивают, сколько лет жеребенку, из которого приготовлено мясо, не старый ли это конь? И многие казахи любят свинину. Все это бытовые вопросы, и к ним с пониманием надо относиться. Надо уважать национальные и бытовые привычки.

В эти дни я побывал в совхозах Кустанайской и Целиноградской областей. Ранее посетил районы Волги, Дона, Кубани, побывал в Адыгейской автономной области и в Северо-Осетинской республике, в Татарской и Башкирской республиках. Сегодня мы встречаемся с вами здесь, в столице Целинного края, в городе Целинограде.

Хотя я сравнительно часто посещаю целину, но каждый приезд к вам производит на меня исключительное впечатление. Здесь я вижу много нового, вижу, как в жизни на практике воплощается политика нашей партии в области освоения целины. **(Аплодисменты).** В этот раз я увидел, что здесь значительно поднялась культура земледелия.

(Продолжение на 3-й стр.).

КИРГИЗИЯ ДВАЖДЫ ОРДЕНОНОСН

ФРУНЗЕ, (ТАСС). 16 авгу торжественном заседании Ц партии Киргизии и Верховно вета республики Первый тарь Центрального Ко КПСС, Председатель Сове нистров СССР товарищ Н. С щев вручил Киргизии орден на. Теперь Киргизия — д орденоносная республика. высокой награды горная р лика Средней Азии удосто выдающиеся успехи в ра экономики и культуры, в о нование столетия доброво вхождения Киргизии в соста сии.

Товарищ Н. С. Хрущев вы на торжественном заседа большой, яркой речью.

Посещение тов. Н. С. Хру выставки достижений нар хозяйства Киргизской

ФРУНЗЕ. **(Пресс-группа)** вый секретарь ЦК КПСС, датель Совета Министров С варищ Н. С. Хрущев, наход в Киргизии, 16 августа посе ставку достижений народн зяйства республики. Вместе здесь находились секрета КПСС В. И. Поляков, а так вый секретарь ЦК Компарти гизии Т. Усубалиев, Предс Президиума Верховного Сове гизской ССР Т. Кулатов, Пр тель Совета Министров рес Б. Мамбетов, второй секрета КП Киргизии М. А. Гаврило стители председателя Сред ЦК КПСС В. К. Акулинцев Веселов, председатель Гос венного комитета по хлопко Средней Азии В. Н. Куликов гие,

ИНФОРМАЦИЯ О СОСТОЯНИИ ЗДОРОВЬЯ товарища Пальмиро Тольятти на 16 августа 1964 года

За прошедшие сутки ухудшения состояния здоровья товарища Пальмиро Тольятти не наблюдалось, что говорит о хорошей сопротивляемости организма.

Коматозное состояние заметно уменьшилось, и появились симптомы некоторого улучшения функций центральной нервной системы.

Продолжается необходимое лечение под наблюдением специалистов.

Академик Владимир ВАСИЛЕНКО; профессора: Марио СПАЛЛОНЕ, Александр МАРКОВ, Роман ТКАЧЕВ, Ольга ГОРБАШЕВА.

О предстоящем визите в ЧССР советской партийно-правительственной делегации

По приглашению Центрального Комитета Коммунистической партии Чехословакии и правительства Чехословацкой Социалистической Республики в конце августа с. г. в Чехословацкую Социалистическую Республику выезжает советская партийно-правительственная делегация. Во время визита делегация примет также участие в торжествах, посвященных 20-й годовщине Словацкого национального восстания. Делегацию возглавляет Первый секретарь Центрального Комитета КПСС, Председатель Совета Министров СССР товарищ Хрущев Н. С.

ЗАКАЗЫ СЕЛА—ДОСРОЧНО!

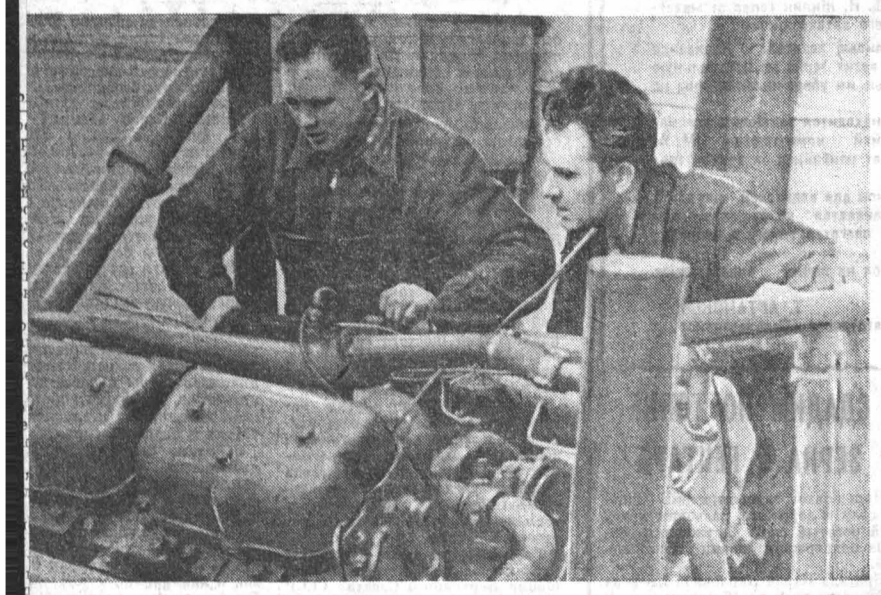

ждет этот мощный трак-700, созданный ленинград-конструкторами.
атель для трактора-богаты-отавливает Алтайский мо-й завод. Мощность двигате-ста лошадиных сил, мар-АМ-74.
вно двигатель успешно восемьсотчасовые стендо-пытания. Здесь на снимке ите, как моторист Иван ев (слева) и инженер ла-ории испытания Олег Нефе-яты проверкой нового дви-

Фото Ш. Гуровича.

КОПИЛКУ ОБРЫХ ДЕЛ

предложений, из которых ке осуществлены. Таков олугодовой деятельности ализаторов Алтайского от-я дороги. Они принесли сяч рублей годовой эконо-а 50 тысяч рублей больше льств.
невно в технические сове-едприятий поступают де-ценных рационализатор-редложений — их подают , токари, бригадиры, ма-диспетчеры, инженеры.
еди идет коллектив Руб-го тепловозного депо. Ра-ационализаторов там на-ет общественно-конструк-бюро. Здесь разработано рено много ценных нов-Теперь локомотивы ремон-ся быстрее и с лучшим вом.
ло творческих находок у ров Барнаульского депо. есари А. Акатов, И. Зем-оборудовали токарный ста-ополнительными суппорта-рисспособили его для обточ-есных пар. Это дало воз-ть ликвидировать ручной ри обработке шеек колес тивов.
ник-наладчик Алтайской ции пути Е. Курцев пере-вал два электросверлиль-анка по дереву в шлифо-е. В десятки раз ускорил-уск деталей. Это его пятое жение.
зную новинку предложили рили работники Кулундин-нстанции зданий и соору-М. Седых, М. Макакенко. ханизировали подачу пи-риала от пилорамы в су-и к станку, что намного ло труд рабочих.
кую оценку коллектива инской дистанции пути ло предложение начальни-терских Н. Половинко. До ямки для кольев снего-итов копались лопатами. дложил специальный элек-Испытания показали, что бур сулит большую вы-

рофсож и руководство За-Сибирской железной доро-ощряют рационализаторов. дарника коммунистическо-а, мастера тепловозного убдовска О. Кожевникова о на дорожную Доску по-лесарь Барнаульского ва-депо Г. Шамов награж-енными часами. Звание ий рационализатор дороги» ено слесарю Рубцовского ого депо В. П. Мамонтову, ку Алтайской дистанции . Г. Курцеву. Им вручены ые грамоты.

Е. КРУТЦОВ,
инженер бриза.

КАЖДОЕ ИЗДЕЛИЕ СТАНЕТ БЕЗУБЫТОЧНЫМ

Одними из первых в крае подхватили почин пятнадцати московских предприятий рабочие Рубцовского завода тракторных запасных частей. Они решили все изделия, выпускаемые предприятием, сделать безубыточными.

Завод в этом году стал рентабельным предприятием. Но пока два вида изделия — звездочка ведущего колеса и опорный каток все еще остаются убыточными. Ежемесячно эта продукция обходится предприятию на 20 тысяч рублей дороже доходов от реализации.

Заводские экономисты подсчитали, что убыточность можно ликвидировать за счет дальнейшей механизации и автоматизации производства. В настоящее время на предприятии идет отладка двух автоматических линий по производству катков. С их пуском этот вид изделий станет рентабельным.

Дополнительные две автоматические линии для производства звездочек позволят в два раза поднять производительность труда и сделать изделие безубыточным.

«КАК ПОХОРОНИЛИ ИДЕЮ»

Меры приняты

На эту статью, напечатанную в № 106 газеты «Алтайская правда» от 7 мая, ответ прислал секретарь Славгородского горкома КПСС т. Скосырский. Он сообщил, что факты медлительности при внедрении системы бездефектного изготовления продукции и сдачи ее ОТК с первого предъявления на заводе радиоаппаратуры имели место.

На заседании бюро горкома КПСС были вскрыты недостатки в организаторской работе партбюро завода по внедрению саратовского метода. Бюро горкома КПСС наметило конкретные меры по их устранению.

В настоящее время коллективом завода проделана определенная работа по внедрению саратовской системы. Усилили свою работу партбюро и администрация завода.

ТОЛЬКО ОДИН ДЕНЬ

МАСТЕР—ДУША КОЛЛЕКТИВА

ПОЖАЛУЙ, самый трудный вопрос на заседании парткома задал человек в рабочей спецовке. У Виктора мелькнула мысль — наверное, тоже мастер.

Вопрос был: с чего вы начали?

Как рассказать об этом? И хотя первые дни помнились особенно отчетливо, ничего не мог увидеть в них Виктор Камышев такого, о чем важно было бы здесь рассказать. Он тогда так и ответил: «Как начинал? Да просто работал...».

* * *

Куда ни глянешь — камень, бетон, асфальт. Шеренга тополей и кленов, их зеленые головы выглядят слишком нежными на этом сером фоне.

Виктор все думает, думает, и кажется нет выхода из этих нескончаемых дум. Вдруг он слышит:

— Привет начальству!

Это Юрий Пенигин. С ним Виктор не намерен шутить.

— Вчера Светлана опять забраковала твои детали.

— Ну, это как ей сподручней.

— Не ей, а нам.

Пенигин засунул руки в карман. Изучающе глянул на Камышева.

— Браковать легко... И не у одного меня брак.

Виктор пнул камешек, попавшийся под ногу. Резко сказал:

— В другой раз высчитывать будем за такой брак.

Тот огрызнулся: так и с себя начнешь высчитывать — получки не хватит...

Виктор помолчал. Может, и с себя придется высчитывать. Вчера вот в пятнадцати корпусах владимирской форсунки обнаружен брак по литью. А детали были обработаны. Чья тут вина?

Ему казалось, что несет он на своих плечах очень тяжелую ношу. Уже и не помнится, когда их смена работала хорошо. Прежний мастер ушел, начальник цеха вызвал к себе Камышева.

Виктор не сразу понял, что мастером теперь предстоит быть ему. А когда понял, решительно начал отказываться. Но начальник цеха не отступал:

— Выдержишь. Оборудование знаешь. Люди тебя уважают.

И вот уже несколько дней круглосуточно тянет он эту непомерно тяжелую ношу. И на работе, и дома в мыслях. Улыбаться, кажется, разучился.

Было еще рано и непривычно тихо. Отчетливо слышно, как кое-где начинают рокотать станки.

Наладчики были уже на местах.

Виктор подошел к ним: «Как будем работать сегодня?».

— Копировальный что-то не тянет, стоять будем, — ответил Чикалов.

— Плохо, совсем никудышно. — Виктор торопливо закурил. — Что же делать?

— Придется пока на одном.

— На одном? Не дело. Попробуй токарный подключить. Где Пенигин?

Пискляво запел станок Пенигина. Виктор зашел сбоку и наблюдал. «А ведь умеет работать», — отметил про себя. На тумбочке лежало уже несколько готовых корпусов. Виктор взял один. Проверил.

— Ну, вот так и делай. Да темп сбавь немного, а то до брака недалеко.

Детали были с заметными отклонениями от допуска. Света проверяла каждую деталь. Виктор стоял рядом. Следил за действиями станочницы. Движения ее были медленными, чуточку скованными, но безошибочными.

«Резец! — мелькнула догадка, — неправильно заправлен резец».

Виктор позвал молоденькую станочницу к наждаку, показал, как надо заправлять резец. Отыскал наладчиков, попросил: присмотрите. И вообще — надо больше помогать новичкам.

На участке появилась табельщица. Сказала:

— Вас очень пробирают на совещании.

— За что? — удивился Виктор.

— Ну как же, уже полдесятого, а вас еще нет.

— А-а, — протянул Виктор, — А заработок терять буду?

Виктора больно задели этот вопрос, и тон, и взгляд.

— Ты что, ради заработка брак готов гнать?

Он отвернулся и вдруг напустился на Витовтову, которая продолжала стоять, выжидая: «А ты чего не работаешь? Норму опять не сделаешь».

Он вдруг осекся. В нескольких шагах стояла Света Заковаева. Виктор повернулся, зачем-то одернул пиджак.

— Виктор Иванович, — упрекнула Света, — опять не в духе.

— Ваши комсомольцы не выполняют у меня норм, — начал он. — Витовтова вместо 96 сделала 90 деталей. И Лида Калугина, и Кириллова. А ведь комсомолки...

— «Ваши», «у меня»... Что вы делите на ваших и наших?

— Они комсомольцы, и с них спрос особый. У нас график.

Ничего не ответила Света. Пошла по участку. Виктор видел, как мелькала среди серых станков ее голубая косынка. Вот она остановилась возле станка Ольги Вашна. Голубое облачко косынки проплыло к другому станку. Виктор ждал, когда оно появится. Но облачко не двигалось с места. «Что-то не так». Виктор широко зашагал к месту, где работала новенькая.

— Сколько сегодня?

— Тринадцать не дотянул, — Виктор не прятал глаз. Начальник цеха прочитал в них: «Завтра будет больше».

— М-да... Что ж, уже неплохо... Почти неплохо. Но готовься к большим трудностям: лето, осень... Это знаешь...—он не договорил. Но Виктор и так знал, что такое лето и осень для производства.

...Вместе с Чикаловым Виктор вышел из цеха. Асфальтированная дорожка, по бокам — зелень. Сверху купол синего неба и солнце. Хорошо!

* * *

Так прошел один день мастера Камышева и людей его смены. Потом таких дней было много, много. Наступил однажды и такой, когда смена выполнила норму, потом перекрыла ее...

С чего начал? Как рассказать обо всем этом членам парткома? Впрочем, они поняли все с полуслова: просто работал! На совесть.

...Когда Виктора принимали в партию, воздержавшихся не было

— Партии нужны такие люди, — сказали коммунисты.

В. БЕЗНОСЕНКО.

Моторный завод.

ГРУППОВОЙ МЕТОД — НА ЗАВОДЫ АЛТАЯ

СЛОВО—ТЕХНОЛОГУ

Промышленность нашего края развивается ускоренными темпами. Создаются новые предприятия, а на существующих расширяется и изменяется номенклатура продукции. Растут технико-экономические показатели. В этих условиях внедрение передовых способов организации производства, применение прогрессивной технологии играют чрезвычайно важную роль.

Давно просится на наши заводы групповой метод производства.

Основным этапом подготовки производства по групповому методу является классификация деталей по конструктивно-технологическим признакам. Классификации подлежат все чертежи деталей. Ее ведут по трем ступеням — класс, подкласс, тип деталей.

Класс представляет собой совокупность деталей, характеризующихся, в основном, сходством конструктивных форм и общностью назначения. В подклассе конструктивная и технологическая общность деталей по сравнению с классом возрастает. Признаками, характерными для деталей подкласса, являются вид, число и взаимное расположение поверхностей и т. д.

Типы формируются из деталей подклассов с учетом общности только технологических признаков, т. е. сходства форм обработки, методов установки и крепления деталей при обработке, размеров, особых технических условий.

Классификация деталей проводится по конструктивно-технологическим классификаторам и условно делится на две части: а) конструкторская. Выявление классов и подклассов. Унификация и нормализация чертежей деталей на этой основе; б) технологическая. Выделение из классов и подклассов типов.

Вот пример нескольких классов: валы, втулки, зубчатые колеса, кронштейны, крепежные детали, пружины, корпусные детали.

Неметаллические детали выделяются в отдельные классы.

Основным методом выделения подклассов является общность конструкции деталей. Например, класс валов разбивается на подклассы: валы жесткие, валы нежесткие, валы полые, валы сплошные.

Класс втулок разбивается на подклассы: втулки с гладкими наружными и внутренними поверхностями, втулки со ступенчатыми наружными и гладкими внутренними поверхностями, втулки со ступенчатыми внутренними и гладкими наружными поверхностями.

Класс зубчатых колес разбивается на подклассы: цилиндрические зубчатые колеса, конические зубчатые колеса, червячные зубчатые колеса.

На основе проведенной классификации каждый чертеж детали получает свой классификационный номер, в котором отображен шифр класса, подкласса, материала детали и веса.

Шифр классов обозначается двумя цифрами от 0 до 99.

Подкласс определяется двузначным порядковым номером в классе. Шифр материала детали и ее веса определяется однозначными цифрами от 0 до 9. Полный классификационный номер запишется, например, так: 02.04.8.3.

Для заводов с постоянно обрабатываемой небольшой группой марок металлов и сравнительно одинаковым весом деталей шифровку веса и материала можно опустить.

Вторая часть классификации — объединение деталей в типы. Как указывалось выше, характерными признаками типов являются схожесть маршрутов обработки, методов установки и крепления деталей, общие технические условия и т. д.

Шифровка типов аналогична шифровке классов и подклассов и производится по таблицам:

а) общая технологическая характеристика, в которую входят параметры классов точности и чистоты обработки, наличия покрытия и термообработки, размерных соотношений и веса заготовки;

б) классификация элементарных обрабатываемых поверхностей, в которой каждому виду поверхностей присваивается свой номер.

Итак, шифр конструктивно-технологического типа представляет собой, предположим, такой номер:

02.07.8.3. — 46.43.0.1. — 10.52.58.71.

Первая часть шифра (до черточки) — конструктивно определяющая; вторая — характеризующая часть шифра; третья — шифр элементарных обрабатываемых поверхностей. Расшифруем вторую и третью части шифра (первая расшифровка дана выше).

Характеризующая часть шифра: 4 — шифр размерной характеристики; 6 — вид заготовки, 4 — класс чистоты, 3 — класс точности, 0 — шифр наличия или отсутствия покрытия, 1 — шифр термообработки и расположения ее в технологическом процессе.

Шифр элементарных обрабатываемых поверхностей 10.52.58.71.:

10.52. — шифр наружных обрабатываемых поверхностей;

58.71 — шифр внутренних обрабатываемых поверхностей.

После шифровки чертежи деталей собирают по мнемоническим номерам в типы. Результат объединения типов оформляется в виде сводных группирующих карт, заполняемых на смежные по конструкции и технологии обработки классы. Смежными можно считать классы, технология обработки большинства деталей которых имеет ряд общих операций.

В сводной группирующей карте по горизонтали против записи типа точками обозначаются обрабатываемые поверхности его деталей. Совпадение точек по вертикали для разных типов позволяет группировать детали типов по операциям обработки этих поверхностей, выбирая соответствующие технологические решения.

После выявления типов приступают к разработке типовых технологических процессов, используя новейшие достижения техники, учитывая тип производства по программе выпуска, наличие парка металлорежущего оборудования... «Слепыши» типовых техпроцессов размножаются и хранятся под шифровыми номерами типов. При написании техпроцесса технологу остается проставить соответствующие размеры и сделать эскиз, если он необходим, на что тратится мало времени. Это благотворно сказывается на сроках подготовки производства.

Следующий этап — проектирование групповых приспособлений и инструментальных наладок.

Отличительной особенностью групповой оснастки является то, что она состоит из постоянных и сменных деталей и узлов.

Конструктивные особенности обрабатываемых на данных приспособлениях деталей влияют только на сменные элементы оснастки, не изменяя ее постоянные узлы. Групповой кондуктор для сверления отверстий представляет собой приспособление с постоянными зажимными элементами и сменной кондукторной плитой, с направляющими отверстиями для сверл и базовыми поверхностями.

При внедрении групповой оснастки снижаются затраты на проектирование на 40—60 процентов. Обеспечивается значительное сокращение площадей инструментальных складов, снижается металлоемкость приспособлений и т. д.

Какова же экономическая эффективность группового метода в производстве?

На ленинградских заводах, где зародился этот метод под руководством лауреата Ленинской премии доктора технических наук С. П. Митрофанова, **перевод универсальных станков на работу по групповому методу повышает производительность труда на 30—40 процентов. В среднем экономится 1,5—2 тысячи рублей на единицу оборудования.**

На арматурном заводе, где номенклатура достигает 1.500 наименований, все производство осуществляется по новому методу. В результате производительность на 25 процентов выше, чем на других родственных предприятиях.

Характерно, что при освоении новых изделий на заводе используется 90 процентов уже изготовленной групповой оснастки. Это сокращает время на техническую подготовку и оснащение производства. В настоящее время 102 предприятия машиностроения и приборостроения г. Ленинграда работают по новому методу.

Следует отметить, что на заводах Алтайского края групповой метод производства внедряется очень медленно. Несмотря на ряд распоряжений бывшего Алтайского, а ныне Кузбасского совнархоза, такие заводы, как геофизической аппаратуры, геологоразведочного оборудования, бийский «Продмаш» и ряд других, до сих пор не приступали к разработке и внедрению этого метода.

Недавно состоявшийся в г. Кемерове семинар по внедрению группового метода не решил всех наболевших вопросов. Представителям заводов следует собираться гораздо чаще с тем, чтобы обмениваться опытом.

А. НОВИКОВ,
инженер-технолог.

ПОМОЩНИК ИЗОБРЕТАТЕЛЯ И РАЦИОНАЛИЗАТОРА

так: подает рационализа-ложение или заявку на изоб-а ему говорят: опоздали, е есть.
ые случаи происходят, ког-нализатор плохо знаком с рой по своей специальности. е невозможно и прочесть. ько по техническим и есте-наукам в мире издается не-десятков тысяч журналов. В од помещается свыше трех в статей на различных язы-

найти выход из создавшего-ения? Как помочь рациона-м, конструкторам и проекти-м просматривать всю инте-о их литературу?
льно для этого в Москве в был создан Всесоюзный ин-учной и технической ин-м (ВИНИТИ). Институт полу-отечественную литературу 15 тысяч журналов из 102 ых стран. 22-тысячная ар-ококвалифицированных спе-в выбирает из этих журна-олее интересные статьи и в атком виде на русском язы-ет основное содержание ей. Такие краткие изложе-вных, самых важных сведе-ваются рефератами, а жур-отором они печатаются, но-ние «Реферативного».
ративном журнале освеща-тьи и патенты по различным вопросам металлургии (например, по сварке, прокатке, волочению), по всем отраслям машиностроения, электротехники и энергетики, всем вопросам транспорта, по автоматике и радиоэлектронике, а также по многим другим отраслям науки и техники.

Реферативный журнал издается в виде отдельных выпусков небольшого объема. Эти выпуски выходят один или два раза в месяц. Часть выпусков издается, кроме того, в виде сводных томов.

В 1965 году будет издаваться 160 выпусков Реферативного журнала. Подробно о них можно узнать из «Проспекта периодических изданий ВИНИТИ», который рассылается каждый год по учреждениям и предприятиям Москвы и других городов Советского Союза.

ВИНИТИ издает также экспресс-информацию. В 1965 году будет издано 70 серий по всем важнейшим отраслям техники. Выпуски этих серий выходят 4 раза в месяц (48 выпусков в год). Подписная цена за год — от 5 до 13 рублей.

В экспресс-информации публикуются очень подробно рефераты, а нередко — почти полные переводы на русский язык наиболее важных статей из иностранных технических журналов. В таких рефератах и переводах помещаются многочисленные рисунки, фотографии, схемы, графики, таблицы, которые помогают лучше понять содержание статей и использовать все подходящее в производстве.

ВИНИТИ получает много сообщений по внедрению новой техники в отечественную промышленность на основе использования материалов экспресс-информации и Реферативного журнала. Например, на шинном заводе в Армянской ССР автоматизация процесса раскроя корда на двух диагонально-резательных машинах дала экономию в 57 тысяч рублей. Внедрение электрофизических и электротехнических методов обработки штампов, пресс-форм и литформ на Ереванском инструментальном заводе и на Армэлектрозаводе дало 25 тысяч рублей и многое другое.

Подписка на 1965 год принимается на пунктах подписки «Союзпечать», почтамтах, в конторах и отделениях связи, а также общественными распространителями на предприятиях, в учреждениях, совхозах.

Если читателю понадобится прочесть полный текст статьи, освещенной в Реферативном журнале или экспресс-информации, он может заказать в ВИНИТИ за соответствующую плату фотокопию или микрофильм этой статьи, а также перевод с иностранного языка любой статьи по адресу: Московская область, г. Люберцы-6, Октябрьский проспект, 403. Производственно-издательский комбинат ВИНИТИ, Бюро заказов. Для переводов — г. Москва, А-219, Балтийская ул., д. 14, ВИНИТИ, Бюро переводов.

ВЫЕДЕННОЕ ЯЙЦО

ФЕЛЬЕТОН

С некоторых пор Николаю Никитовичу Турчину не дают покоя лавры изобретателя. Точнее, с тех самых пор, как он возглавил бюро рационализации и изобретательства на Алтайском вагоностроительном заводе.

Люди изобретали, творили, выдумывали новшества и приносили в бриз готовые предложения. Николай Никитович регистрировал их и вздыхал. Нет, не потому, что рационализаторская работа на заводе не клеилась. Деловых предложений было немало. Внедрялись они тоже без особых проволочек.

Вздыхал Турчин о другом. Его мучил демон зависти. Прикинет иногда он на счетах, и заноет душа:

— Повезло Ивану Петровичу. Сотен пять отхватит.

Или в таком духе:

— Ну и Сидор Карпыч! Подавай ему теперь тысчонку. Экий экономэффект завернул. А идея-то, идея... Эх, из-под носа перехватил!

От таких мыслей начальник бриза загорался и пытался творить.

Но для того, чтобы изобрести что-то стоящее, как известно, нужны знания, настойчивые поиски, многодневный труд. Николай Никитович не хотел шагать, обливаясь потом, нелегкими новаторскими тропами. Он ждал удобного случая, чтобы ухватить удачу за ее радужный хвост.

Однажды начальнику бриза показалось, что фортуна улыбнулась ему. С душевным трепетом раскрыл он журнал и лихорадочно начал в него вписывать собственные рацпредложения. Не одно, не два. Нет, целых три десятка. Единым духом. Его не смущало даже то, что предложения были похожи друг на друга, точно биллиардные шары.

Узнал Турчин, что есть сталь спокойная и сталь кипящая, причем, первая дороже второй. А в вагоностроении можно употреблять обе марки. Поэтому он наугад выбрал три десятка деталей и предложил изготовлять их из более дешевой кипящей стали.

Произведя несложные расчеты, Николай Никитович возликовал. Перед его восхищенным взором уже танцевали шестизначные цифры экономии. А за ними эффектной декорацией рисовалось солидное вознаграждение — конечная его цель.

Чтобы еще раз убедиться, покрутил ручку арифмометра и... Так и есть, без малого шесть тысяч!

Однако на заводе не стали устраивать торжественный митинг по случаю рождения нового рационализатора.

— Помилуйте, — сказали Турчину, — какая же это рационализация! На заводе давным-давно известно, что детали можно делать как из стали спокойной, так и из стали кипящей. Все дело в том, какую сталь могут поставить металлургические заводы. Сегодня приходит одна, завтра—другая. Разумеется, где только возможно, завод заказывает сталь кипящую. Все зависит от поставщика.

Но Николай Никитович не согласился.

— Завидуют, — про себя подумал он.

Разговор с главным инженером завода Н. Л. Крживцом велся на высоком накале.

— Значит, не хотите принять мои рацпредложения?

— Нет.

— В таком случае пеняйте на себя. Я вас выведу на чистую воду.

И, засучив рукава, принялся за «творчество» другого рода. Вскоре жалоба на пяти листах появилась в комитете партийно-государственного контроля. Так и так, писал Николай Никитович, бюрократы на вагоностроительном заводе маринуют важное предложение. А производство страдает.

Сигнал был немедленно проверен. Комиссия все проверила, побеседовала с людьми и заключила: рацпредложения нет.

Турчин согласился с выводами комиссии. Но это был, так сказать, ложный маневр. Едва проводив комиссию, Николай Никитович снова устремился в атаку. На сей раз жалоба, еще более обширная, полетела в Москву. В ней автор повторил все ранее написанное и добавил новое. На заводе, дескать, не хотят внедрять предложения потому, что тогда не будет выполняться план по себестоимости. Мол, ныне в план закладывают сталь спокойную, а практически делают многие детали из кипящей. Так получается экономия.

Снова выезжает на завод комиссия. Несколько дней многие работники завода совместно с членами комиссии перелистывают пухлые папки бумаг. Выводы прежние. Завод и ранее, до подачи предложения, заказывал на многие детали кипящую сталь. Автор просто сделал перечень деталей, которые давным-давно делали из кипящей стали. В себестоимости изделий учитывалась как та, так и другая сталь.

Все это пытались втолковать Турчину. Он не протестовал. О нет, он сожалел, что напрасно отрывал людей от прямых дел. А сам в это время обдумывал новую жалобу.

И вот опять:

— Здравствуйте! Мы по делу Турчина.

— Так он же понял!

— Не знаем. Имеется его жалоба в совнархозе.

Куда же еще Турчин направит жалобы? Какие еще комиссии надо ожидать? Эти вопросы волнуют вагоностроителей. Они уже подсчитали, что «делом» Турчина, в общей сложности, на заводе занималось более сорока человек. Затрачено свыше трехсот часов рабочего времени. Это не считая потерянных часов работниками других организаций. И все впустую. Потому что дело выеденного яйца не стоит.

Хотелось бы посоветовать Николаю Никитовичу подсчитать, во что обошлись государству его «рацпредложения». Арифметика тут простая. Достаточно перемножить количество потерянных напрасно рабочих часов на среднюю зарплату. Сумма получится изрядная.

А. АНАТОЛЬЕВ,
А. СВЕТЛАНОВ.
г. Новоалтайск.

ОСВОЕНИЕ ЦЕЛИННЫХ ЗЕМЕЛЬ—ЯРКАЯ СТРАНИЦА В БОРЬБЕ ЗА ПОСТРОЕНИЕ КОММУНИЗМА

(Продолжение. Начало на 1-й стр.).

благоустраиваются совхозные поселки, в степи появляются 3—4-этажные дома. Мне рассказывали, что в тысячи квартир рабочих совхоза сейчас проведен газ. Вы стали еще лучше трудиться, еще лучше жить. Это очень хорошо. Советские люди радуются тому, что целина становится все более обжитым и благоустроенным домом целинников. **(Аплодисменты).**

Человеку, который впервые попадает на целину, очень трудно представить себе ваши масштабы. Это касается и ваших просторов, и объема производства. В нынешнем году, такие, например, совхозы, как имени Ленинского комсомола — директор тов. Лопадин, «Армавир» — директор тов. Трофимов, имени Калинина — директор тов. Плашков, продадут государству свыше трех миллионов пудов зерна каждый. Таким образом, один совхоз дает больше хлеба, чем некоторые республики и области. Вот ваши масштабы. **(Аплодисменты).**

Я проехал по полям несколько сот километров. Был обрадован и взволнован тем, что всюду видел замечательную пшеницу. Едешь по степи, и перед тобой буквально разливается пшеничное море.

В эти дни мы побывали на полях Карабалыкской опытной станции, «Пешковского», «Костряковского» совхозов Кустанайской области, в совхозах «Жаныспай», «Московский», «Каракольский», «Бузулукский» Целиноградской области. Почти в каждом из этих хозяйств пришлось видеть хорошие поля пшеницы, ячменя, гречихи, проса, кукурузы, картофеля, сахарной свеклы, заботливо возделанные руками механизаторов.

Все это крупные хозяйства, они производят огромное количество пшеницы и других сельскохозяйственных культур. Посмотрите, какое количество пшеницы сеют эти совхозы:

«Пешковский»	— 29 тыс.	гектаров,
«Костряковский»	— 25 »	»
«Жаныспай»	— 28 »	»
«Московский»	— 28 »	»
«Каракольский»	— 24 »	»
«Бузулукский»	— 27 »	»

Я интересовался урожаем. Директора совхозов и специалисты называли разные цифры. Одни говорили, что соберут по 16—18, другие по 20 центнеров с гектара. А были и такие, кто говорил, что на больших площадях будет собрано по 25—30 и более центнеров пшеницы с гектара. Пшеница действительно колос к колосу, налив хороший, зерно крупное.

Конечно, есть у вас посевы, с которых совхозы получат 10, 12 и 14 центнеров на гектаре. Но это, товарищи, тоже не так плохо. Когда мы разрабатывали постановление об освоении целины, то в план закладывали среднюю урожайность 8 центнеров с гектара. Думаю, что урожаи значительно возрастут, когда вы еще выше поднимете культуру земледелия, усвоите особенности вашего края, уничтожите сорняки — осот и овсюг. С овсюгом вы умеете расправляться, на полях стало меньше овсюга. Но все же еще есть и овсюг, бросается он в глаза.

В этот десятый целинный урожай все вы внесли свой вклад. Мне приятно отметить сегодня, что вместе с целиной росли люди, закалялись в труде замечательные кадры.

Когда проезжаешь по совхозам вашего края, то видишь и старожилов целины, и совсем молодых целинников, которым исполнилось 18—20 лет.

Мне хотелось сегодня назвать имена ветеранов целины, самоотверженный труд которых получил высокое признание партии и народа. Все вы знаете Михаила Довжика — бригадира совхоза «Ярославский». Здесь на целине с первых дней освоения он с честью несет свою трудовую службу.

Целинники с гордостью называют имена Виктора Дубинина, Григория Скаженика. Они тоже первооткрыватели целины. Григорий Скаженик приехал на целину трактористом, а теперь он стал управляющим отделением в крупном совхозе, заочно учится в сельскохозяйственном институте.

Сегодня нас уже приветствовала и молодая поросль Целинного края, пионеры пришли с букетами цветов. Было приятно слышать, что они родились на целине. **(Аплодисменты).**

Молодежь и дети — это наша смена, продолжатели нашего дела, это люди, которые будут жить при коммунизме. **(Аплодисменты).**

На целине проявился талант замечательных организаторов совхозного производства, старейших директоров ваших совхозов З. А. Франка — директора совхоза «Железнодорожный», Я. А. Туника — директора совхоза «Западный», А. П. Обушко — директора совхоза «Свободный», И. Г. Лихобабы — директора совхоза «Самарский», Н. Г. Хвана — директора совхоза имени Ленина, Гольдберг Леи Яковлевны — директора совхоза «Каракольский», А. В. Гаурлика — директора совхоза «Московский», Тургунбаева — директора совхоза «Целинный» и многих, многих других достойных людей.

Большую работу по организации совхозного производства, воспитанию тружеников целины проводят производственные управления и партийные комитеты. Можно назвать имена А. Каликова — секретаря парткома Астраханского производственного управления, В. И. Голенищенко — начальника Атбасарского производственного управления, П. А. Грищенко — начальника Комсомольского производственного управления, В. В. Кружкова — секретаря парткома Федоровского производственного управления, И. А. Шендрика — секретаря парткома Есильского производственного управления и многих других товарищей, хорошо проявивших себя на организаторской и партийной работе.

Выдающийся вклад в освоение целинных земель внес Ленинский комсомол, наша славная молодежь. Я внимательно слушал выступление секретаря крайкома комсомола Геннадия Гоц, который с жаром, с большим ораторским искусством говорил о боевых делах молодых целинников, о задачах комсомола, о готовности молодежи хорошо потрудиться на уборке урожая. И сегодня, проезжая по полям ваших совхозов, я видел немало комсомольцев, которые самоотверженно трудятся на полях. Разрешите с этой трибуны сердечно поблагодарить комсомольцев, всех молодых тружеников полей, выразить уверенность, что в дни уборки урожая они покажут замечательный пример на полях целинных совхозов. **(Аплодисменты).**

Дорогие товарищи! Перед вами стоит очень сложная и трудная задача. Надо в короткий срок убрать урожай почти на 16 миллионах гектаров, отправить на государственные склады миллиард пудов казахстанского хлеба, в том числе около 800 миллионов пудов по совхозам Целинного края. Партия и народ оказали вам большую помощь. Вряд ли какой район страны имеет такую оснащенность сельскохозяйственной техникой, как Целинный край. На ваших полях работает 140 тысяч тракторов, в том числе мощные 220-сильные тракторы «Кировец-700». Эти тракторы готовит для вас прославленный коллектив Кировского завода в Ленинграде. **(Аплодисменты).** В совхозах края имеется 70 тысяч комбайнов. Вам оказана большая помощь транспортом. На уборке урожая будет работать 156 тысяч автомашин.

А вы просите еще. Что с вами делать? Твердо обещать я вам не могу. Если будет возможность, может быть, и окажем помощь, добавку дадим. **(Бурные аплодисменты).**

В капиталистическом мире, если какой-нибудь предприниматель просит у банка кредит, то банк высылает своего представителя и обследует эту фирму: состоятельна ли она погасить взятый кредит. **(Веселое оживление).** Если это применить к нашим социалистическим условиям, то можно сказать, что целинные совхозы — состоятельные, платежеспособные фирмы. Поэтому, если будут изысканы машины, то я буду поддерживать вашу просьбу в правительстве. **(Веселое оживление).**

Но я вам ничего не обещаю, я только скажу, что хлеб действительно есть и важно без потерь его убрать, вывезти на заготовительные пункты. Это главное. Скосить — вы скосите, обмолотить — вы обмолотите, надо вовремя вывезти хлеб. **(Бурные аплодисменты).**

На целину для уборки урожая прибыли опытные механизаторы из районов Дона, Кубани, Ставрополья, Украины. Весь советский народ оказывает Казахстану помощь в уборке урожая.

Я хотел выразить благодарность тем колхозам и совхозам, которые откликнулись на призыв партии и выделили хороших механизаторов, комбайнеров для помощи Казахстану. **(Аплодисменты).**

Задача партийной организации республики и края состоит в том, чтобы, опираясь на оказанную помощь, разумно использовать возможности каждого хозяйства, поднять всех людей на своевременное проведение уборки урожая. Для целины уборка урожая — это главный трудовой фронт. Надо продумать все до мелочей, чтобы каждый человек мог производительно использовать каждый час, каждую минуту рабочего времени.

Важно, чтобы партийные организации не увлекались сейчас совещаниями и заседаниями, сосредоточивали свои усилия на решении конкретных вопросов производства, на оказании помощи каждому хозяйству в максимальном использовании его возможностей для сокращения сроков уборочных работ, предотвращения потерь зерна. Практика показывает, что именно в годы с высокими урожаями допускаются наибольшие потери зерна. Это надо учесть руководителям совхозов, производственных управлений, партийным организациям. Повседневная борьба за высокое качество работ и сохранность урожая — одна из главных задач на уборке.

Вы показали умение и вырастили хороший урожай. Так покажите умение хорошо завершить ваш труд.

Не могу не отметить высокого сознания, мужества и понимания государственного долга, который проявили механизаторы целинных совхозов.

Когда в прошлом году сложились неблагоприятные условия, вы очень беспокоились, не подорвет ли это веру целинников в будущее своих совхозов, не вызовет ли это текучести кадров. Вы тем более беспокоились, что засуха — такое явление, которое может повторяться. Мы пока еще не властны над природой, не можем делать так, как мы хотели бы, не можем пока еще вызвать дождь, когда он нужен. Поэтому нужно иметь хорошие кадры, глубоко знать дело, овладеть техникой, чтобы преодолевать трудности, которые возникают. **(Аплодисменты).** Выражаю признательность и благодарность от имени Центрального Комитета партии и Совета Министров СССР вам — труженикам целины — директорам совхозов, трактористам, комбайнерам, механизаторам, животноводам — всем рабочим и специалистам, которые преодолели трудности, вызванные засухой, и сейчас честно работают и создают материальные ценности для народа. **(Бурные аплодисменты).**

В этом большая заслуга наших партийных и комсомольских организаций. Они являются стержнем, цементирующим трудовые кадры совхозов. Коммунисты и комсомольцы хорошо потрудились, они и дальше будут служить примером. **(Бурные аплодисменты).**

Авторитет члена партии, авторитет комсомольца заключается не в том, что он имеет партийный или комсомольский билет. Каждый коммунист, каждый комсомолец должен понимать, что для того, чтобы быть полезным народу, партии, надо учиться, надо знать свое дело, показывать пример в труде. Если ты тракторист, то должен хорошо знать свой трактор. Если ты комбайнер, то ты должен знать свой комбайн, хорошо ухаживать за машиной, в совершенстве владеть ею. Только при этом условии можно дать более высокую выработку и показать пример другим, показать, на что способны коммунисты и комсомольцы.

Как во время войны коммунисты и комсомольцы первыми шли в атаку, увлекая за собой бойцов и ломая сопротивление врага, прокладывали путь к победе, — так и на трудовом фронте вы, коммунисты, комсомольцы, должны быть застрельщиками в работе. Не искать теплых мест и легкой жизни, а идти туда, где труднее, чтобы преодолеть трудности и увлечь за собой весь коллектив рабочих. **(Бурные аплодисменты).**

Я уже как-то рассказывал об одном случае во время гражданской войны и хочу напомнить о нем. Наша часть освободила от белых одно село. Ко мне подошел сельский учитель и спрашивает: если он вступит в партию, то какую ему должность даст партия.

Он, видимо, думал, что его сразу чуть ли не заместителем наркома назначат. Я ответил ему: знаете, товарищ учитель, сейчас идет гражданская война, мы наступаем, и сегодня самая ответственная задача для каждого члена партии— бить врага. Поэтому вам партия доверит винтовку и пошлет в бой, чтобы бить врага и прокладывать дорогу в будущее.

— Нет, для этого я не пойду в партию, — сказал учитель.

— Хорошо, — ответил я ему, — не ходи, без тебя большевики обойдутся. **(Оживление в зале. Аплодисменты).**

Сейчас самое боевое дело для коммунистов — быть примером в труде, сплачивать людей и двигаться вперед по пути, который указал нам XXII съезд партии, наша новая партийная программа. **(Продолжительные аплодисменты).**

В эти дни я получил много телеграмм от рабочих, специалистов и директоров совхозов Целинного края, от коллективов промышленных предприятий. В телеграммах сообщается о замечательных трудовых успехах, о высоких обязательствах по продаже зерна государству.

Коллектив Сарыузенского совхоза, расположенного в Тургайской степи, сообщает о высоком урожае. Работники совхоза при плане в 1.300 тысяч пудов решили сдать государству 2 миллиона пудов зерна. **(Аплодисменты).**

Коллектив Аркалыкского совхоза Кустанайской области сообщает о своих обязательствах сдать государству 2 миллиона 900 тысяч пудов хлеба — в два раза больше, чем предусмотрено планом. **(Аплодисменты).**

Коллектив совхоза «Западный» Целиноградской области решил значительно перевыполнить план продажи зерна. Всего это хозяйство сдаст государству 3 миллиона 600 тысяч пудов хлеба. **(Аплодисменты).**

Коллектив совхоза «Урожайный» Кокчетавской области сообщает о своих обязательствах: за 18 рабочих дней убрать весь урожай, собрать по 100 пудов зерна с гектара и сдать государству 2 миллиона пудов хлеба. **(Аплодисменты).**

Коллектив совхоза «Целинный» Рузаевского производственного управления принял социалистическое обязательство значительно перевыполнить план продажи зерна государству. Совхоз даст стране 1 миллион 900 тысяч пудов хлеба.

Коллектив совхоза «Червонный» Кокчетавской области также сообщает о своих обязательствах — при плане 1 миллион 200 тысяч пудов зерна сдать государству 1 миллион 700 тысяч пудов.

Коллектив Ломоносовского совхоза Кокчетавской области при плане в 1 миллион 200 тысяч пудов решил продать государству 2 миллиона пудов зерна.

Комсомольцы и молодежь совхоза «Образцовый» Целиноградской области сообщают, что хозяйство готово к уборке урожая и даст Родине 1 миллион 600 тысяч пудов хлеба.

Коллектив совхоза имени Парижской Коммуны Кокчетавской области при плане в 1 миллион 400 тысяч пудов обязался сдать государству 2 миллиона 100 тысяч пудов зерна.

Коллектив совхоза «Нежинский» Кокчетавской области решил сдать государству 1 миллион 600 тысяч пудов зерна при плане 1 миллион 200 тысяч пудов зерна.

Рабочие совхоза «Рузаевский» Кокчетавской области сообщают, что они получат по 16 центнеров зерна с каждого гектара и сдадут государству 1 миллион 500 тысяч пудов зерна вместо 1 миллиона пудов, предусмотренного планом.

Коллектив совхоза «Победа Ильича» Рузаевского производственного управления решил сдать по 75 пудов зерна с каждого гектара посева зерновых, а всего совхоз сдаст государству 2 миллиона пудов зерна.

Я не имею возможностей назвать все другие коллективы, которые прислали телеграммы с добрыми пожеланиями и сообщили о своих высоких обязательствах по продаже зерна государству. Во всех этих телеграммах выражены патриотические чувства тружеников целины и готовность все сделать для того, чтобы без потерь убрать целинный урожай.

Позвольте выразить благодарность рабочим и работницам совхозов, специалистам сельского хозяйства, директорам совхозов, партийным, профсоюзным и комсомольским организациям, всем товарищам, которые прислали добрые пожелания и рассказали о своих успехах в труде. Уверен, что коллективы этих совхозов с честью выполнят принятые обязательства и докажут, что слово целинников — твердое слово! **(Бурные аплодисменты).**

Хотел бы сказать и о тех, которые не прислали телеграмм, но взяли на себя высокие обязательства по продаже зерна государству и достойно трудятся на полях. Приветствую тех рабочих и работниц, колхозников и колхозниц, специалистов и ученых, которые своим трудом прокладывают путь к высоким урожаям. Честь и слава всем труженикам целины! **(Бурные аплодисменты).**

Дорогие товарищи! Сейчас партийные организации и все советские люди готовятся к Пленуму Центрального Комитета КПСС. Пленум, как вы знаете, состоится в ноябре 1964 года. Мне поручено сделать на Пленуме доклад о специализации сельскохозяйственного производства, о руководстве сельским хозяйством в связи с осуществлением курса партии на интенсификацию. Чтобы лучше подготовиться к докладу, я решил поехать по стране, повстречаться с работниками сельского хозяйства, партийными руководителями, специалистами, учеными.

Считаю, что лучше всего можно подготовиться к докладу в том случае, если побываешь на местах, с людьми посоветуешься. Если же готовиться только по бумагам, по справкам, которые присылают разные организации, то невольно можно попасть в такое положение, что докладчик будет выражать не свое мнение, а мнение тех, кто составлял справки. А вы знаете, что ни автор, то свое понимание, свой подход. Иной раз, опираясь на такие справки, можно, как говорится, попасть пальцем в небо.

Иное положение, когда приедешь на место. Здесь я слушаю вас, в другой раз слушаю и соглашаюсь, а с некоторыми я не соглашаюсь, поправляю, учитываю, что говорят различные люди. **(Аплодисменты).**

Вот почему, готовясь к докладу на Пленуме, я и решил поехать по районам страны. И очень доволен всем тем, что видел, что слышал. А видел за эту поездку многое. Видел хорошие хлеба, успешную работу многих колхозов и совхозов, поучительный опыт местных партийных организаций. Но самое главное, что особенно вдохновляет и радует меня, — видел прекрасных руководителей, прекрасных рабочих, механизаторов, которые вырастили высокий урожай, начинают успешно осуществлять специализацию и интенсификацию производства, на деле показывая, каких результатов можно добиться и в земледелии, и в животноводстве. **(Аплодисменты).**

В эти дни у меня состоялись очень интересные беседы. Вы о них знаете из печати, поэтому не буду в деталях повторять то, о чем говорил с работниками сельского хозяйства на Волге, на Дону, на Кубани и в других районах страны.

Собственно, нельзя сказать, что не буду повторять. Кое-что придется повторить. В народе верно говорят, что повторение — мать учения.

Если сказать так: давайте соберемся, а собравшись, ничего не будем говорить о том, о чем мы с вами уже говорили раньше, тогда пришлось бы только мычать или пальцем водить. **(Оживление в зале).** Потому, что ведь по всем вопросам сельского хозяйства мы с вами уже говорили не раз и снова будем возвращаться к тем же вопросам в каждой встрече, в каждой беседе будем как бы повторять то, что пройдено. Но при каждой такой встрече, при обсуждении, казалось бы, старых вопросов, мы находим много нового, что выдвигает жизнь.

С каждым месяцем, с каждым годом мы поднимемся выше на одну ступень, а это уже многое значит, товарищи! Поэтому не бойтесь повторения. Подняться в нашей стране на одну ступеньку в развитии производства — это значит дать новые миллионы центнеров зерна, мяса, молока и другой продукции. Надо добросовестно изучать опыт передовых людей, их практику и переносить передовые методы в производство, анализировать свои недостатки и ошибки, устранять их. В этом наша задача. Она стояла перед нами в текущем году, она остается и на будущее. **(Аплодисменты).**

Хотел бы кратко остановиться на некоторых вопросах, связанных с развитием сельского хозяйства Казахстана и Целинного края. Мне кажется, одной из главных задач для вас является повышение культуры земледелия. Будучи на Карабалыкской опытной станции, слушая выступление директора совхоза имени Ленина тов. Хвана, я все больше и больше убеждаюсь, что при высокой культуре земледелия даже в засушливые годы в вашем крае можно получать неплохой урожай. В 1963 году, когда многие хозяйства собрали всего по 3—4 центнера зерна с гектара, совхоз имени Ленина, которым руководит тов. Хван, получил по 9 центнеров с гектара.

Не знаю, присутствует ли здесь тов. Хван. Я беседовал с ним. Мы по всем вопросам переговорили. Это замечательный директор. У него учиться надо не только директорам других совхозов, но и руководителям партийных организаций, руководителям производственных управлений. Поля совхоза имени Ленина — это хорошая книга для руководства.

Чем знаменит этот совхоз? В прошлом году, как я уже говорил, когда другие хозяйства собирали по 3—4 центнера с гектара, он собрал по 9 центнеров зерна с гектара. Вы скажете — наверное, над полями этого совхоза шли проливные дожди. Нет, это не так. Вы знаете, что если у вас пойдут дожди, то они пойдут почти везде, если не идут, то не идут нигде. Тов. Хван взял умом, трудолюбием.

А что значит 9 центнеров в условиях засухи? Это на один центнер больше того, чем было заложено в план, когда ставили задачу освоения целины. Если бы в прошлом году в среднем мы собрали по 8 центнеров на целине, мы бы не покупали пшеницу на капиталистическом рынке, а это имело бы огромное значение для страны.

Вопрос о повышении культуры земледелия — один из главных в сельском хозяйстве. Но надо более конкретно представить себе, из чего складывается культура земледелия. Как, например, понимают культуру земледелия такие уважаемые у вас товарищи, как В. Г. Савостин, Н. Г. Хван и другие? Они считают, что вести земледелие культурно — значит надо внедрять лучшие сорта сельскохозяйственных культур, умело организовать семеноводство, быстрое размножение семян, осуществлять определенную систему обработки почвы, добиваться, чтобы поля были чистыми от сорняков.

Под высокой культурой земледелия они понимают борьбу за накопление и сохранение влаги. А это требует внедрять лучшие для вашей зоны почвообрабатывающие машины, расширять пропашной клин. Важным элементом культуры земледелия является эффективное применение минеральных удобрений, использование возможностей для развития орошения и т. д.

К сожалению, некоторые наши работники, подобно магнитофонной ленте, повторяют одни и те же общие призывы. Сколько раз такие товарищи говорят: «поднимайте культуру земледелия», «повышайте культуру земледелия» и тому подобное. А другой человек слушает и тоже повторяет: «будем повышать культуру земледелия», «будем бороться за высокую культуру земледелия».

Культуру земледелия языком не поднимешь. Если будешь только призывать к культуре земледелия, но не вовремя пахать зябь, если будешь болтать о борьбе с сорняками, а у тебя овсюг засорил поля, какая же это культура земледелия? Как можно говорить о культуре земледелия, но не знать, какими семенами сеешь, какие сорта сельскохозяйственных культур более продуктивны в данной зоне. Такие руководители, к сожалению, у нас еще есть.

Когда я проезжал в эти дни по вашим полям, то видел прекрасные сорта пшеницы, такие, как «кустанайская-14», «жана-кызыл» и другие. Мне показывали поле, засеянное пшеницей сорта «акмолинка-5». Это твердая пшеница. Специалисты определяли урожай в 20 центнеров с гектара.

Твердая пшеница — это хорошая мука для макарон. За твердую пшеницу государство выплачивает больше, чем за мягкую.

В. П. Кузьмин. На 40 процентов больше.

Н. С. Хрущев: Это хорошая доплата за сорт и качество урожая. На Карабалыкской опытной станции мне довелось побеседовать со старейшим селекционером Лидией Васильевной Пименовой. Она показала свои новые сорта, которые дают и на станции, и в окружающих совхозах высокие урожаи. Не хочу сейчас оценивать достоинство тех или иных сортов. Думаю, вы лучше меня разберетесь в этом. Хочу лишь сказать, что без хорошо поставленного семеноводства не может быть культурного земледелия. Не знаю, нужно ли иметь в ваших условиях специальные семеноводческие совхозы или, может быть, в каждом совхозе целесообразно иметь семеноводческие поля и выращивать соответствующие сорта сельскохозяйственных культур. Пусть об этом подумают научно-исследовательские учреждения, селекционеры, директора и специалисты совхозов. Я это адресую и к вам, товарищ Кузьмин, старейшему и опытному селекционеру, подскажите, как лучше организовать семеноводство.

Как сеяли в некоторых колхозах и совхозах до недавнего времени? Сеяли пшеницу, ячмень, горох, кукурузу, а какие это были сорта, иной раз никто не знал. Помню, будучи в одном хозяйстве, я задал вопрос, какой сорт кукурузы высевается. Мне ответили:

— «Харьковский».

Спрашиваю, почему «харьковский»? Ответ был такой: Из Харькова привезли. **(Смех).**

В Волгоградской области я разговаривал с одним директором совхоза. Это хороший директор, он неплохо организовал производство. Совхоз является рентабельным предприятием. Этот директор показал мне картофельное поле.

— Какой урожай получаете?

— 19 тонн.

Получить 19 тонн картофеля с гектара в условиях Волгоградской области — это очень хорошо. Заинтересовался, как возделывают картофель, что обеспечивает высокие урожаи.

— Какой сорт? — спрашиваю директора.

Он ответил: не знаю, товарищ Хрущев.

Хорошо, конечно, что директор честно сказал — не знаю. Но это, пожалуй, не достоинство руководителя хозяйства. Если сеять и не знать, какой сорт высевается, то это приведет к печальным результатам. Мы не будем знать, куда ведем хозяйство, какие перспективы открываем перед ним.

Нельзя так относиться к семеноводству. Я не собираюсь давать аттестацию сортам, аттестат сортам должны дать поля и люди, работающие на этих полях. Но другой раз и хорошие сорта в нерадивых руках не дадут желаемых результатов. Поэтому семеноводство надо поручить добросовестным людям, хорошим хозяевам, чтобы они знали дело, могли оценить сорт и внедрить его в товарное производство.

Наша партия поставила сейчас задачу довести к 1970 году производство минеральных удобрений до 70—80 миллионов тонн. В настоящее время при урожае 10—11 центнеров с гектара мы занимаем под зерновыми культурами 130—140 миллионов гектаров. Если мы поднимем урожай до 16 центнеров, то, видимо, не потребуется засевать 130 миллионов гектаров для обеспечения потребностей страны в зерне. Применение минеральных удобрений даст возможность получать 20—25 центнеров зерна с гектара, а в некоторых районах — 30—40 и даже 50 центнеров зерна с гектара.

Я был в Дании, там за последние десять лет средний урожай составил 41 центнер зерна с гектара. Правда, в этой стране идеальные условия для зерновых культур. Там теплый, мягкий климат, достаточное количество осадков. Но главное в том, что датчане применяют большое количество минеральных удобрений. В этой небольшой стране вопросы семеноводства стоят на первом плане. В условиях частнокапиталистического хозяйства, где мелкие фермы, дело поставлено так, что отдельные фермерские хозяйства выращивают семена и обеспечивают ими всех остальных фермеров. У нас же каждый хочет быть сапожником, каждый хочет шить сапоги на свою ногу, хотя и не знает этого дела. К чему это приводит, вы знаете. Об этом хорошо сказал Иван Андреевич Крылов в своей басне: «Беда, коль пироги начнет печи сапожник, а сапоги тачать пирожник». **(Оживление в зале).**

Культура земледелия, как я уже говорил, предполагает очищение полей от сорняков. На ваших полях пришлось видеть посевы, обработанные гербицидами. И все-таки там кое-где преуспевают сорняки. А вот на полях опытной станции, тоже обработанных гербицидами, сорняки не преуспевают. Значит, гербицидами надо пользоваться тоже с умом, со знанием. Тогда будет результат. Думаю, что в ближайшие год-два будут полностью удовлетворены ваши потребности в гербицидах для борьбы с осотом. Сейчас ученые работают над тем, чтобы создать гербициды для борьбы с овсюгом. Но, видимо, такие гербициды в нужном количестве мы еще не скоро получим. Поэтому следует настойчиво совершенствовать и агротехнические приемы борьбы с овсюгом и осотом, которые вам известны.

На полях вашего края есть балки, пересохшие речки, которые бурно проявляют себя во время весны. У этих рек довольно крутые берега. При той технике, которая есть у вас, можно построить простейшие плотины, создать запруды, задержать воду. Советовал бы там, где, возможно, пойти на выращивание орошаемой кукурузы для обеспечения скота силосом.

Выступавшие здесь говорили, что в создании кормовой базы для животноводства вы опираетесь на кукурузу. Это хорошо. Но все же в ваших условиях трудно получать высокие урожаи этой культуры. У вас мало осадков, короткое лето. Но и те урожаи, которые вы получаете — 100—120—150 центнеров с гектара, — оправдывают возделывание кукурузы.

Кукурузу надо переводить на полив, подтягивать ее посевы к водоемам и поливать там, где имеются условия. Люба Ли — известная узбекская кукурузоводка на поливных землях получает по 1.950 центнеров силосной массы. Видите, какая сила заложена в кукурузе. Я уже говорил другим и вам хочу сказать, что под кукурузу мы думаем в районе Волгограда, Северного Кавказа, на Днепре, Днестре и Дунае, в других зонах найти побольше земель, которые можно полить. Поливная кукуруза позволит создать устойчивую кормовую базу, организовать откорм крупного рогатого скота на силосе и значительно увеличить производство мяса.

В условиях Целинного края, да и в некоторых других районах, крайне важно внедрять высокопроизводительную технику. Мне пришлось видеть в работе мощные тракторы «Кировец-700». Механизаторы рассказывали о больших достоинствах этой машины. За смену тракторист пашет по 20 гектаров. Коллектив Кировского завода прилагает большие усилия для того, чтобы эта машина стала гордостью советского тракторостроения. Мы уверены, что кировцы с честью решат эту задачу. **(Аплодисменты).**

В будущем году намечается произвести 10 тысяч таких тракторов. Конечно, в первую очередь они будут направлены на целинные земли, на ваши обширные степные просторы. **(Аплодисменты).** Это поможет вам при меньшем количестве людей выполнять больший объем сельскохозяйственных работ. Следует подумать о том, чтобы у вас было больше широкозахватной техники для выполнения таких работ, как сев, обработка почвы и т. д. Внедрение новой техники позволит поднять производительность труда, увеличить производство сельскохозяйственной продукции.

Товарищи! Хочу остановиться на вопросе о парах. Это важный и злободневный вопрос. Вы знаете, что среди ученых и специалистов идет дискуссия о том, что выгоднее для размещения пшеницы — чистый пар или зябь? Нет единого мнения о парах и у вас, на целинных землях. Я уже говорил по этому вопросу. Сегодня здесь собрались руководители совхозов, специалисты-целинники. От вас прежде всего зависит, как в хозяйствах будет использоваться земля, какое количество продукции будет получено. Вы знаете, что долгие годы у нас насаждалась травопольная система Вильямса. Жизнь, практика показали всю несостоятельность этой системы.

Думаю, что в наш век плодородие почвы надо восстанавливать за счет химии, путем внесения органических и минеральных удобрений.

Все рассуждения о том, что земля должна отдыхать, что ей надо дать погулять, несостоятельны, они противоречат данным науки и практики.

Мне говорят, что чистые пары нужны для борьбы с сорняками. В связи с этим вспоминается беседа, которую я имел несколько лет тому назад с г-ном Гарстом — фермером из Соединенных Штатов Америки. Это умный человек, знающий свое дело. Он говорил: Г-н Хрущев, когда люди начали заниматься земледелием, они стали сеять полезные злаки. Но каждый злак, каждая сельскохозяйственная культура имеет своего вредителя, своего спутника. Человек заметил, что когда он сеет какую-то культуру по этой же культуре много лет, то разводит этих вредителей. Тогда он стал размещать эту культуру на другом поле, то есть уходить от вредителей. Человек был вынужден это делать. Теперь, говорит Гарст, этого делать не надо, потому что у меня есть гербициды и другие химикаты. С их помощью можно уничтожить вредителей. Поэтому мне нет необходимости чередовать культуры, и я многие годы сею кукурузу по кукурузе.

Раньше, говорит Гарст, я сеял клевер и люцерну. Делал это для того, чтобы обогатить почву азотом, который накапливают бобовые культуры. А теперь я покупаю у фирмы азот, фосфор и другие удобрения и вношу их столько, сколько надо. Поэтому я отказался от бобовых культур.

Бобовые культуры раньше я сеял, продолжал Гарст, также для того, чтобы кукурузу, которая является главной культурой для откорма крупного рогатого скота, обр... ровать по белку. Теперь я э... делаю потому, что химия да... для обогащения кормов кар... Таким образом, говорит он, я... перешел по существу на моно... ру, сею кукурузу по кукуруз... лучаю высокие урожаи. Л... сею для производства сенной... источника белкового корма д... цы и свиней.

Вот его рассуждения. Так с... дет свое хозяйство. Наши аг... знают об этом. Как видите, н... отдыха земле не нужно. Ей... удобрения и правильная обр...

Перехожу к целине. Надо л... пары в вашей зоне? Я, товар... навязываю вам ответ на этот... и не требую, чтобы вы отказа... паров. Я проехал по многим... зам, видел пары, никакого... не делал директорам. Пары, ... нужны на тех полях, где одо... сорняки. Пока у нас нет в д... гербицидов, нам надо пропус... соренные земли через пары.

Но я не согласен с теми, то... которые без экономических р... утверждают, что урожай п... по парам выше, чем по зяби, ... довательно, надо отдавать ... чтение парам. Чтобы правил... шить вопрос о парах, надо ... дить к нему с экономически ... ванной позиции. Действ... практикой доказано, что по ... обработанному чистому пару ... пшеницы будет выше, чем по... Но правильно ли делать вы... этого, что надо переходить в... тые пары? Нет, такой выв... правильных экономических р... делать нельзя.

Если бы я был директором ... за или управляющим отде... то подошел бы к этому во... такой позиции. Если пар дас... жай выше двух урожаев по... тогда я за пар, а если пар дас... ше двух урожаев по зяби, то... тив пара.

Поэтому, товарищи дир... агрономы, управляющие ... ниями, председатели ко... бригадиры, товарищи учены... мите карандаш и посчитайте... вам выгоднее вести дело. Зде... на экономика, точный расч... какой системе гектар даст ... зерна.

Вопрос, по-моему, ясен. Это... чит, что я вас начну крит... за чистые пары. Но это и не ... что вас никогда не буду к... вать, потому что есть сред... большие поклонники чистого... но и есть специалисты и пр... которые голосуют за занятый...

Остановлюсь еще на таком... се, как система заработной ... Это очень важный вопрос, то... Я уже говорил о предложен... ректора совхоза «Самарск... Лихобабы. Мне нравится ... дуемая им система. Я не дос... но ее изучил, но знаком с н... выступлению тов. Лихобабы, ... его статью в газете: он го... том, что заработок рабочих ... механизаторов должен быть ... лен в зависимость от получен... жая, от валового сбора. Бол... брал зерна кукурузы, проса... гих культур — больше долж... лучить.

Видимо, нам надо хорошо... браться в организации труда ... теме заработной платы. Сей... пример, управляющему отд... совхоза установлен опреде... оклад. Между тем есть разн... одном отделении 500 гектаров ... а на другом — 5 тысяч гект... оплата труда управляющих, ... говорили, по существу одн... Оплату труда следует связат... ходом продукции, с валовы... ром ее с того количества п... земли, которой владеет совх... которой он выращивает уро... до платить руководителям и ... листам за валовой выход ... каждого гектара пашни. Т... подумаете, что вам даст пар ... даст зябь. Если больше пр... даст пар, применяйте пар. ... зябь даст больше зерна, то... сеять по зяби.

Вы меня понимаете, товар...

Голоса: Понятно!

Н. С. Хрущев. Одним с... ставлю на лошадь, которая ... А вам решать, на какой ... ехать. Не торопитесь, не ... что Хрущев высказался прот... Я высказываюсь за ту систе... леделия, которая дает болы... продукции с каждого ге... всей площади пашни. А к... будет система — сами реша... смотрите, изучите, посовет... людьми, а люди у вас зам... ные.

Когда ездишь по колхозам ... хозам, знакомишься с работ... низаторов, специалистов, ... много встречаешь интересн... учительного. Многое мне ... лось на полях Карабалыкско... ции. Здесь я увидел то, чего ... дал увидеть, — прекрасную ... Специалисты сказали, что ст... благоприятные годы полу... 18—22 центнера зерна этой ... ры с гектара. Но бывают год... собирают только по 9 цент... гектара. Эту цифру назвали ... хом, год, мол, был плохой дл... хи. Должен сказать вам, что ... раины, например, урожай гр... 9 центнеров с гектара счита... рошим. Среди вас, наверно ... украинцев, которые знают э... туру, любят гречневую кашу ... ком, а еще лучше с салом. (... **ние в зале).** И вы здесь на... получите по 15—20 центнеров ... хи, а если соберете по 9 цен... гектара, тоже не плохо. Кар... ская опытная станция сеет ... двухстрочным широкорядным ... бом с междурядьями 60 сант... Это позволяет обрабатывать ... Вы знаете, что хорошая ... сильно ветвится, она быстр... кается и закрывает все поло... шая сорняки.

Словом, дайте нам побольш... чихи, товарищи целинники, ... поблагодарил бы вас за то, ... дали не только пшеницу ... нов, но и гречиху для каши. ...

Просо у вас растет тоже ... тельно. Тов. Савостин по... мне на опытной станции пр...

(Окончание на 4-й стр.)

ОСВОЕНИЕ ЦЕЛИННЫХ ЗЕМЕЛЬ — ЯРКАЯ СТРАНИЦА В БОРЬБЕ ЗА ПОСТРОЕНИЕ КОММУНИЗМА

ончание. Начало на 1, 3 стр.).

е широкорядным способом в рочки. Он сказал, что урожай 16—18 центнеров с гектара. оказалось, он даже занизил йность.

с. На участке, который вы ли, будет не меньше 25 цент- с гектара.

Хрущев. Видел на опытной и и такое просо, которое, по нию специалистов, даст на ме- центнеров с гектара. По мне- в, Савостина, и, мне кажется, в, широкорядный способ по- одее перспективен. Он позво- вести механизированную обра- рыхлить почву. Не случайно агрономы называют широко- е посевы полупаром. При та- особе пропашные культуры очищают поля от сорняков, яют влагу.

л бы задержать ваше внима- таком важном вопросе, как ленствование организации и вывозки хлеба. На целине сделано для того, чтобы луч- ганизовать хранение зерна. ем крае создано большое кое хозяйство. Мне говорили, лады и элеваторы Целинного огут вместить 10 миллионов ерна. Однако и склады, и эле- находятся на железной доро- авгар уборки урожая сюда вы- оставлять зерно только тем твам, поля которых находят- алеко от элеватора или склада. у вас большинство хозяйств от железной дороги и вдали от в и элеваторов. Иные крупные ы удалены от элеваторов на -100 и даже на 200 и более тров. Для того, чтобы в мо- борки перевезти им зерно на р, требуется огромное коли- машин. Когда наступает убо- й сезон, в совхозы вашего края ляются десятки тысяч авто- й. Как я уже говорил, в ны- й году на уборке будет занято сяч грузовых машин. Боль- о их прислано из разных кон. аны, из народного хозяйства вашей республики. Они поработают полтора-два месяца, а затем их надо опять отправлять туда, откуда прибыли. На это государство расходует большие средства, удорожается себестоимость зерна, создается большое напряжение в период уборочных работ.

Это не разумно, товарищи. Нам надо продумать систему вывозки и хранения зерна. Здесь выступали директора совхозов, механизаторы и говорили, что они за 6—8 дней сносят хлеб и за 10 дней обмолотят. А как вывезти зерно? Как более рационально организовать эту работу?

Хочу высказать свои соображения, пока еще предварительные, потому что все надо экономически рассчитать, проверить и потом вносить конкретные предложения. Думаю, на целину надо посылать не грузовые машины, а колесные тракторы. Современный колесный трактор имеет высокую транспортную скорость и может перевозить зерно с полей на совхозные тока и склады.

Вы наверное подумали: кто же будет возить зерно на элеватор и каким транспортом? Здесь можно было бы поступить так. Хозяйства, которые расположены рядом с элеваторами, могут возить зерно прямо на элеватор. Что же касается совхозов, удаленных от железных дорог и элеваторов, то они в центре своего поля должны иметь склады. Надо обязательно построить зернохранилища и не тащить хлеб с поля за десятки километров на государственный склад, а ссыпать хлеб в совхозный склад. **(Аплодисменты).**

Нам надо отказаться от совершенно неверного предубеждения, будто совхозам нельзя доверять хранение зерна. Это предубеждение навязал Сталин, который требовал при любых условиях прямо с комбайна везти хлеб на элеватор. Он считал, что иначе хлеб растащат и государство не получит нужное количество зерна. Нельзя смотреть на директоров совхозов и других совхозных работников, как на людей, которые только и думают о том, чтобы сдать государству поменьше зерна. Это глупость. Наши совхозные и колхозные кадры прошли большую школу и всегда показывали глубокое понимание интересов государства, интересов народа. **(Аплодисменты).** Так почему же этим людям нельзя доверить хранение хлеба. Я считаю, что совхозы могут хранить хлеб не хуже, чем государственные заготовительные пункты. Конечно, надо создать им соответствующие условия.

Тогда на директора совхоза будет возложена обязанность не только убрать и обмолотить хлеб, но перевезти его в склад, очистить, при необходимости просушить, довести до определенной кондиции и затем уже отправлять на государственные склады. В этом случае нам не потребуется огромное количество автомобилей, перевозки зерна от комбайна к колхозному или совхозному складу будут обеспечиваться небольшим количеством автомашин, или выгоднее всего будут перевозки зерна колесными тракторами на прицепных тележках.

Нам не потребовалось бы тогда и дополнительной рабочей силы, которая сейчас привлекается как в совхозы, так и на заготовительные пункты для подработки зерна. Это делали бы те же рабочие совхоза, которые убирают хлеб. Закончив за несколько дней уборку урожая, они переключились бы на подготовку зерна и доведение его до полной кондиции.

Затем зимой, возможно, и весной, когда вы посеете, наладятся дороги, можно вывезти хлеб на государственные склады, и эту работу вполне можно закончить к концу июля при меньшем количестве автомашин.

Вам следует возможно быстрее перейти на технологию уборки, разработанную и применяемую на Украине. Вы, видимо, все о ней слышали. Комбайн имеет измельчитель, валки подбираются, солома тут же превращается в сечку и направляется в прицепную тележку объемом в 40 кубических метров. Как только тележка наполнится сечкой, она автоматически отцепляется, и трактор вывозит тележку на край поля к месту скирдования. А к комбайну тут же прицепляется вторая тележка, и он продолжает нормальную работу.

Для вас это очень важно потому, что остается мало времени для подъема зяби. Сейчас сбор соломы у вас поставлен довольно примитивно, а самое главное, он проводится несвоевременно. В результате совхозы лишены возможности своевременно поднимать зябь, что сказывается на урожае. Стало уже своего рода закономерностью, что в год с наибольшим урожаем совхозы вашего края поднимают наименьшее количество зяби. И это имеет свое объяснение: не успевают убирать солому и очищать поля. При новой технологии уборки можно буквально за комбайном пускать плуг, вести пахоту.

Вот примерно та схема организации уборки, хранения и перевозки зерна, которую я вам хотел предварительно изложить. Повторяю, все надо посчитать. Комитет заготовок должен привлечь инженеров, экономистов, транспортников и вместе с ними поработать, проверить экономические показатели. Если такая система окажется экономически выгодной, то надо начинать подготовку, заложить в планах организацию уборки, хранения и перевозки зерна по новой схеме. Для этого потребуется соответствующая техника, производство которой также следует предусмотреть в наших планах. **(Аплодисменты).**

Дорогие товарищи! Я очень доволен, что приехал в Целинный край, и радуюсь вашим успехам. **(Аплодисменты).**

Трудящиеся Казахстана при поддержке всего советского народа освоили новые земли и в нынешнем году дадут стране миллиард пудов зерна. А что это значит? Вспомните, что в 1953 году по всей стране было заготовлено 1 миллиард 899 миллионов пудов зерна. А теперь миллиард пудов дает Казахстан, дает покоренная целина вашей республики. **(Аплодисменты).**

В прошлом году у вас в Казахстане, в Сибири, в некоторых других районах была неудача. Тяжелые климатические условия нанесли серьезный ущерб сельскому хозяйству. Враги коммунизма тогда сразу зашевелились, заговорили, что коммунисты провалились с целиной. Вы, целинники, сейчас своим хлебом заткнули глотку врагам Советского Союза. **(Продолжительные аплодисменты).**

Природа, которая в прошлом году жестоко нас покарала, она, с другой стороны, поставила наших врагов в смешное положение. Они кричали, что неурожай прошлого года — это не результат засухи, а следствие социалистической системы. Что они скажут теперь, когда наши совхозы и колхозы, преодолев трудности, показали свою большую силу, вырастили высокий урожай. Это успех социалистической системы хозяйства, нашей советской экономики. Эх! Вы, недалекие люди! Вы только видите перед своим носом!

А мы видим перспективу, которую предсказал Маркс и которую развил Ленин в своем учении. Будущее человечества — это коммунизм! **(Продолжительные аплодисменты).** И весь мир пойдет по пути коммунизма. Мы — первооткрыватели, мы первыми прокладываем дорогу, прокладываем путь человечеству к лучшей жизни, путь к коммунизму. **(Продолжительные аплодисменты).**

Вам, дорогие товарищи и братья, принадлежит большая роль в строительстве коммунизма, своим трудом вы воплощаете здесь, на целине, великое учение Ленина. Он разработал национальную политику нашей партии, нашей страны, и вот здесь, на целине, наглядно демонстрируется великая сила этой политики дружбы народов СССР. Здесь казахская земля. Но на ней живут и казахи, и русские, и украинцы, и белорусы, и латыши, и литовцы, представители других народов Советского Союза. Они дружно живут, дружно работают, как одна братская семья. **(Продолжительные аплодисменты).**

Враги Советского государства возлагали надежды на то, что народы Советского Союза рассорятся, что такое многонациональное государство, как наша страна, не сможет долго существовать. На это рассчитывали гитлеровцы, когда напали на Советский Союз. Они считали нашу страну колоссом на глиняных ногах.

Советский Союз действительно оказался колоссом, но колоссом из гранита, из самого прочного в мире материала. **(Продолжительные аплодисменты).** Наша страна процветает и развивается, наш народ строит коммунизм, а тот, кто считал, что Советский Союз стоит на глиняных ногах, давно превратился в пепел. **(Аплодисменты).**

Наш народ не хочет войны. Мы хотим мира. Мы за мирное сосуществование государств с различным социальным строем. Но вместе с тем Коммунистическая партия, Советское правительство всемерно укрепляют оборону страны. Если враг нападет на нас, мы дадим достойный отпор и постоим за свою Родину, за свой народ, за свои земли. **(Продолжительные аплодисменты).** Мы постоим не только за себя, но и за своих друзей, которые идут по пути строительства социализма. **(Продолжительные аплодисменты).**

Советский Союз сейчас не одинок. Теперь уже миллиард людей на земле высоко подняли знамя Маркса-Энгельса-Ленина и под этим знаменем идут вперед, строят социализм и коммунизм.

Строительство коммунизма — интернациональный долг советского народа. Давайте же трудиться самоотверженно, чтобы успешно претворить в жизнь решения XXII съезда КПСС, предначертания Программы нашей партии.

Желаю вам, товарищи, дальнейших успехов, желаю вам успешно справиться с уборкой урожая, порадовать страну большим целинным хлебом! **(Бурные, продолжительные аплодисменты. Все встают).**

ДЕНЬ ВОЗДУШНОГО ФЛОТА СССР

АВГУСТ — МЕСЯЦ КОСМИЧЕСКИЙ

ДА, АВГУСТ действительно месяц космический. Если взять календарь за несколько десятков лет и отметить в нем августовские даты, связанные с запуском ракет в космическое пространство, то их окажется довольно много.

Из давних знаменательных августовских дней следует выделить 17 августа 1933 года. В этот день, как бы подводя итоги более чем десятилетней деятельности советских последователей К. Э. Циолковского, в небо устремилась ракета на впервые созданном жидкостном реактивном двигателе. Эта ракета — прообраз современных ракетоносителей. Запуск маленькой ракеты — важнейшее достижение группы изучения реактивного движения (ГИРД), во главе которой стояли талантливый ученый Ф. А. Цандер, ученый, известный ныне под именем Главного конструктора космических кораблей, и другие известные сейчас конструкторы, инженеры.

Создание ракеты на жидкостном двигателе стало ступенью, без которой были бы немыслимы современные успехи в изучении космоса, в том числе легендарный полет Юрия Гагарина и суточный рейс вокруг Земли Германа Титова. Трехлетие этого рейса отмечалось 6—7 августа.

Через год — 11—15 августа 1962 года корабли «Восток-3» и «Восток-4», пилотируемые Андрияном Николаевым и Павлом Поповичем, вышли на близкие друг другу орбиты, установив между собой устойчивую радиосвязь. Этим было положено начало групповым рейсам кораблей-спутников.

Полеты Валерия Быковского и Валентины Николаевой-Терешковой также исключительно важны для будущего, для организации новых групповых космических полетов, а значит, для посылки экспедиций на Луну и другие планеты нашей солнечной системы.

Идет август 1964 года. Первым пришло сообщение о том, что научные космические станции «Электрон-3» и «Электрон-4» продолжают успешно изучать верхние слои атмосферы и космическое пространство.

С 4 августа Советская страна приступила к осуществлению очередных научных опытов — летних испытаний новых вариантов ракетоносителей космических объектов. Эти работы проводятся в соответствии с советской программой дальнейшего освоения космического пространства. А 14 августа в Советском Союзе запущен очередной искусственный спутник Земли «Космос-37».

А. РОМАНОВ,
обозреватель ТАСС.

ЛЕТНОЕ КРЕЩЕНИЕ

це с погонами курсанта,
о с боевым зарядом сил
ы самолету
ал команду
крылья воле подчинил.
взмыл один
в рассветной сини
рать высоту
абордаж.
дать, дала тебе Россия
ред полетом инструктаж.
яла солнечная люстра.
звал к победе небосклон...
тоже знаю это чувство
взлета первого разгон.
быт ли
ратный первопуток?
нечно, нет!
помнил ты,
к пели стропы парашюта,
к билось
сердце высоты,
к в лист
походного планшета
исало мужество главу,
к вся зеленая планета
бе кивала в синеву!

Вас. ЦИКУНОВ.

ДОРОГИ УХОДЯТ ЗА ОБЛАКА

Самолеты один за другим уходят в заоблачную высь для отработки фигур сложного пилотажа. Их ведут рабочие барнаульских предприятий: токарь ВРЗ Станислав Юрочкин, сменный технолог котельного завода Валерий Верещагин, работница комбината химических волокон Александра Логвинова, токарь завода мехпрессов Юрий Лазовский, слесарь моторного завода Владимир Зыков и другие. Они в совершенстве овладели техникой пилотирования современных спортивных самолетов.

Летному мастерству молодых спортсменов обучают опытные инструкторы-летчики Валерий Зубков, Василий Григорьев, авиационные техники Юрий Безденежных, Владимир Дормограй, Михаил Зулин.

Летчики-спортсмены клуба на зональных соревнованиях на первенство Сибири и Дальнего Востока в Омске заняли третье призовое место, а Анатолий Кукота выполнил норму мастера спорта СССР. Многие выпускники клуба в этом году поступили в летные училища.

Летчики безмоторного полета по нескольку часов парят над облаками. Василий Мальцев, фрезеровщик завода геофизики, в честь Дня Воздушного Флота СССР на планере «Бланик» по 100-километровому треугольнику пролетел за 1 час 28 минут, превысив норму мастера спорта по этому упражнению на 12 минут и установив краевой рекорд по скорости и высоте полета.

Хорошо овладели техникой безмоторного полета шофер треста «Стройгаз» Николай Козеев, студенты сельхозинститута Нина Шумилова, Анатолий Шишкин и другие.

А помогают им в этом ветераны клуба, в прошлом сами обучавшиеся здесь же, — Николай Овчинников, мастер спорта СССР Иван Атрошенко.

Самым массовым спортом у нас стал парашютный. Им увлекаются сотни юношей и девушек города. Только в этом году впервые совершили прыжки сотни людей. Стали мастерами спорта СССР Альберт Куренинов, Борис Ермохин, Николай Соболев, перворазрядниками — Яков Лопацкий, Эльвира Березовская.

Особенно прославила нынче парашютный спорт Алтая мастер спорта Лида Еремина. Она на международных соревнованиях завоевала третье место, а сейчас принимает участие в мировом чемпионате по парашютному спорту в ФРГ. Еремина совершила уже более девятисот парашютных прыжков с самолета — больше всех в крае.

Юные строители малой авиации тоже добились немалых успехов. Авиамодель, построенная Эдуардом Албатовским, на зональных соревнованиях заняла первое место. Албатовский первым в крае удостоен звания мастера спорта СССР, как авиамоделист.

В клубе воспитано 15 мастеров спорта СССР.

Авиационные спортсмены хранят боевые традиции прошлых выпускников клуба — Героев Советского Союза Герасимова, Тогильцева, Гулькина, дважды Героя Советского Союза Плотникова.

На днях побывал в клубе самый молодой Герой Советского Союза Федор Богданов.

Сегодня спортсмены — летчики, планеристы, парашютисты и авиамоделисты крепят могущество Родины, прокладывают новые дороги в небо.

П. КОНОНОВ,
начальник Барнаульского авиационно-спортивного клуба ДОСААФ.

ПОКОРИТЕЛЬНИЦЕ НЕБА — СЕМНАДЦАТЬ

Взмывают в небо планеры, буксируемые самолетами. Управляют ими юноши и девушки разных профессий. Самолет «ЯК-18» ведет самая молодая летчица аэроклуба ученица барнаульской школы № 41 Лариса Колаева. Ей недавно исполнилось 17 лет. День ее рождения совпал с первым самостоятельным полетом.

...Последнее указание инструктора. Заработал мотор. Звонкий девичий голос прозвучал в динамике: 29-я готова к полету.

В ответ Лариса услышала голос руководителя полетов:

— Взлет разрешаю.

Уверенной рукой девушка держится за сектор газа. Число оборотов мотора увеличивается, и вот самолет быстро бежит по зеленому полю и через несколько секунд набирает высоту.

За первым полетом Ларисы пристально следили ее инструктор Валерий Зубков, в прошлом сам воспитанник аэроклуба, подруги — Нина Шумилова, Валентина Найбороденко, Саша Логвинова.

Снова в динамике звонкий голос:

— Разрешите посадку.

Точно, без отклонений от нормы, посадила самолет Лариса Колаева. Оценка — «отлично». С днем рождения и первым полетом поздравили ее друзья, пожелали ей больших безоблачных высот.

К. ПЕТРОВ.

ПЕРВЫЙ ПРЫЖОК

ревожно шумит Касмалинский бор. Еще тревожней бьется це в предчувствии неиспытанного. Закинув голову вверх, сто- ва паренька и девушка. А там, высоко в небе, отделяются от лета едва видимые точки, и почти мгновенно вытягиваются за и белые, красные, синие полоски парашютов.

Вот это здорово! — восторженно сказал Володя и не получил та. Женя и Клава были так увлечены происходящим, что не шали его слов. Все трое видели это впервые.

олодя Попов, Женя Бровкин и Клава Дюкарева работают на йском моторном заводе, учатся в вечерней школе. Желание деть спортом смелых привело их в парашютный кружок.

одошел инструктор.

Не забывайте, ребята, — напомнил он, — делать все так, как учили.

аконец, долгожданная, чуть-чуть пугающая команда: «Шестой не приготовиться к прыжкам!».

ни не спеша надели парашюты и выстроились в ряд. Инструк- внимательно осмотрел каждого. И вот уже их мерно покачи- самолет, набирая высоту. Два басистых отрывистых гудка — структор открывает дверь. Один за другим выпрыгивают ребя- Клава подошла к двери, глянула вниз. Казалось, что земля ка- ся — загадочная, в светло-сиреневой дымке. Рука инструктора ряюще коснулась плеча...

емля рванулась навстречу, холодный ветер обжег лицо. Девуш- а миг зажмурила глаза и открыла их от резкого толчка: рас- ся парашют. Земля будто не приближалась. Но это был про- бман зрения. Когда остались считанные метры, Клава понят- то снижается она не так уж медленно.

от и земля, на которую только что опустились ее друзья. Серд- ликует. И кажется, все вокруг ликует — и солнце, и земля, и я синева неба...

В. ДЮКАРЕВ.

Барнаул,
оторный завод.

ПОЛОЖЕНИЕ В КОНГО

ЛОНДОН. (ТАСС). Конголезские повстанцы с боями продвигаются к административному центру провинции Лулуабург. По сообщению корреспондента агентства Рейтер, который ссылается на «авторитетные источники» Леопольдвиля, положение провинциальных властей «очень шаткое». После известий о приближении к городу Лулуабургу отрядов повстанцев президент провинции и члены провинциального правительства «исчезли из города».

НЬЮ-ЙОРК. (ТАСС). Американские самолеты, которые были предоставлены Соединенными Штатами правлению Чомбе, участвуют в карательных операциях против конголезских повстанческих сил. Два самолета типа «Т-28», пилотируемые кубинскими контрреволюционерами, принятыми на службу Чомбе, обстреляли колонну повстанцев ракетами и из пулеметов.

«КИПРИОТЫ НЕ ДАДУТ СЕБЯ ОБМАНУТЬ»

НИКОЗИЯ. (ТАСС). После недавнего кровопролития, спровоцированного империалистами НАТО на Кипре, здесь установилось относительное спокойствие. Однако это спокойствие весьма обманчиво. Тревогу и беспокойство киприотов вызывает постоянное курсирование кораблей 6-го американского флота в Средиземном море между островами Крит и Кипр.

Спекулируя на национальных чувствах греков-киприотов, американцы в соответствии с планом Ачесона замышляют осуществить присоединение Кипра к Греции. План гарантирует неприкосновенность размещенных на острове английских военных баз. Комментируя содержание этого плана, представитель правительства Макариоса заявил журналистам: «Предложение США начать разрешение кипрского вопроса о присоединении Кипра к Греции представляет собой опасную ловушку и чревато непоправимыми последствиями для Республики Кипр. Однако киприоты не дадут обмануть себя. Они будут и впредь еще более решительно бороться за самоопределение своего государства».

КОРОТКО

✪ Полиция города Аден совершила налет на здание руководства народной социалистической партии Адена, выступающей против английского колониального господства на юге Аравийского полуострова. Полиция конфисковала литературу, документацию, принадлежащие этой партии.

✪ Расистские власти Южной Родезии арестовали двух видных деятелей временного народного совета — массовой организации, объединяющей африканское население этой территории. Арестованы исполняющий обязанности секретаря совета Уильям Мкарати и помощник секретаря Джосиа Малулеке.

✪ Несколько сот человек участвовало в состоявшейся в Нью-Йорке демонстрации протеста против участия США в войне в Южном Вьетнаме. На участников демонстрации набросилось свыше ста полицейских. Несколько человек арестовано.

✪ Партизанские отряды африканских патриотов подорвали португальский танк и машину, перевозившую карателей на севере Португальской Гвинеи.

(ТАСС).

Зам. редактора В. ЧИЛИКИН.

ОГРАММЫ. АДРЕСА. РЕКЛАМА.

Театры

ЖИТОМИРСКИЙ УКРАИНСКИЙ ЫКАЛЬНО - ДРАМАТИЧЕСКИЙ ТЕАТР
августа. «ЗАПОРОЖЕЦ ЗА ДУ- ».
ало в 7-30 вечера.
августа. «ЦЫГАНКА АЗА».
ало в 3 ч. дня.

Кино

ОССИЯ». «Стук почтальона». В , 11-30, 12-30, 1, 2, 2-30, 3-30, 5-30, 6-30, 7. «Белый караван». 3-30, 9-45, 10-15.

лиал к.-т. «РОССИЯ» (На Пото- Развод по-итальянски».

иал к.-т. «РОССИЯ». (Проспект а, 94). «На старте миллионы».

ОДИНА». «Стук почтальона». В 1, 11-45, 12-45, 1-30, 2-30, 3-15, 5, 10-30. «Белый караван». 8-45, 8, 8-45, 10.

ТЯБРЬ». «Обет». В 10, 11-45, 3-15, 5, 6-45, 8-30, 10-15.

«ПЕРВОМАЙСКИЙ». «Обет». В 11, 12, 1, 3, 4, 5, 6, 7, 9, 10. «Крепостная актриса». В 2, 8.

«ЧАЙКА». «Как дела, молодой человек?». В 3, 5, 7, 9.

Филиал к.-т. «ЧАЙКА» (На Мирном). «Возвращение Вероники». В 5, 7, 9.

ГОРПАРК. «Старожил». В 1, 3. «Его время придет». В 5, 7, 9.

КЛУБ МЕЛАНЖЕВОГО КОМБИНАТА. «Самолет уходит в 9».

КЛУБ ЗАПАДНОГО ПОСЕЛКА. «Обманутые обманщики». В 1, 3, 5, 7, 9.

Телевидение

18.00 — Концерт по заявкам работников Воздушного Флота. 18.50 — Трансляция передач Новосибирской студии телевидения.

Спорт

Стадион «Динамо». Розыгрыш первенства края по футболу. Завтра встречаются барнаульские команды «Мотор» — «Темп». Начало матча в 19.00.

Парки

Городской парк культуры и отдыха. Завтра — концерт, посвященный 150-летию со дня рождения великого русского писателя М. Ю. Лермонтова.

Погода

Сегодня днем по краю, по данным Алтайской гидрометеорологической обсерватории, ожидается переменная облачность, без осадков. Ветер западный, 5—10 метров в секунду. Температура 15—20 градусов тепла.

В последующие два дня — переменная облачность, преимущественно без осадков. Ветер западный, 5—10 метров в секунду. Температура ночью 5—10, днем 18—23 градуса тепла.

С 9 часов утра 16 августа до 9 часов утра 17 августа выпало осадков по краю: в Барнауле — 28 мм, Алейске — 20, Тогуле — 34, Тальменке — 64, Солонешном — 7, Сорокино — 15, Ребрихе — 25, Краснощеково — 6, Завьялово — 22, Бийске — 34, Родино — 1, Рубцовске — 1, Ключах — 6 мм.

ВНИМАНИЮ ПОКУПАТЕЛЕЙ!

НОВОСИБИРСКАЯ БАЗА ПОСЫЛТОРГА

Министерства торговли РСФСР получила разовую партию кроватей раскладных, на которые принимает заказы от граждан.

Цены с пересылкой 15 руб. 28 коп.

Кроме того, база имеет в продаже одеяла ватные хлопчатобумажные и шелковые, шерстяные и полушерстяные для взрослых и детей, покрывала полульняные пестротканые и белые, скатерти камчатые цветные, электробритвы «Харьков», «Нева», механическая бритва «Спутник», игра в настольный теннис, гамаки и другие товары, поименованные в прейскуранте Посылторга «Товары — почтой», который имеется в каждом почтовом отделении.

Заказы-переводы направляйте по адресу: г. Новосибирск-42, ул. Степана Разина, 52, база Посылторга.

Срок перевода денег до 15 сентября.

КРАЕВОЙ СОВЕТ ПРОФСОЮЗА КОМПЛЕКТУЕТ ГРУППУ ТУРИСТОВ для путешествия с 15 ноября вокруг Европы продолжительностью 24 суток по маршруту:
Дания — 1 день (Копенгаген).
Норвегия — 1 день (Осло).
Англия — 3 дня (Эдинбург и Лондон).
Марокко — 2 дня (Касабланка).
Алжир — 1 день.
Тунис — 1 день.
Италия — 3 дня (Рим и Неаполь).
Греция — 1 день (Пирей).
Начальный пункт — Рига, конечный — Одесса.

ДЛЯ ПОСТОЯННОЙ РАБОТЫ НА БАРНАУЛЬСКОМ КОТЕЛЬНОМ ЗАВОДЕ открыт прием учеников по подготовке электросварщиков, слесарей-сборщиков. Срок обучения 6 месяцев.
На обучение принимаются лица не моложе 20 лет.
Здесь же приглашаются на работу инженеры и техники-строители.
Об условиях приема и оплаты обращаться: проспект Калинина, 45, котельный завод.

Производится набор на 11-месячные курсы по подготовке работников военизированной пожарной охраны, находящиеся в г. Свердловске.
На курсы принимаются лица мужского пола не старше 35 лет, имеющие среднее образование, прошедшие военную службу и годные по состоянию здоровья к службе в военизированной пожарной охране.
Направленные на учебу находятся на полном государственном обеспечении с выплатой стипендии в размере 30 рублей в месяц. Начало занятий с 1 октября.
Окончившие курсы направляются на работу в сельскую местность Алтайского края с присвоением спецзваний начсостава органов МООП.
Желающие учиться через районные отделы — отделения милиции к 25 августа с. г. командируются на комиссии в УООП Алтайского крайисполкома, имея на руках паспорт, военный билет и аттестат о среднем образовании.
Отдел кадров УООП АК.

ТРЕБУЮТСЯ КОМНАТЫ для семейных и одиноких работников.
Обращаться: г. Барнаул, Коровенко, 105, тел. 5-53-62.

ПРИГЛАШАЮТ НА РАБОТУ:

ОТДЕЛ УООП АЛТАЙКРАЙИСПОЛКОМА в районы края — главных и старших бухгалтеров, в городе Барнауле инженеров, нормировщиков, диспетчеров цехов, заместителя главного бухгалтера. Обращаться: ул. Никитинская, 111, комната 48, телефон 95-3-62.

БАРНАУЛЬСКОЕ ПРОТЕЗНО-ОРТОПЕДИЧЕСКОЕ ПРЕДПРИЯТИЕ — врача, столяра, слесаря, обувщика, повара, методиста лечебной гимнастики.
Обращаться: г. Барнаул, ул. Союза Республик, 5.

БАРНАУЛЬСКАЯ ГОРСАНЭПИДСТАНЦИЯ — опытного инженера-химика-аналитика, лаборанта.
Обращаться: г. Барнаул, пер. Радищева, 50.

БАРНАУЛЬСКИЙ МЯСОКОМБИНАТ — грузчиков, разнорабочих мужчин в производственные цехи, скотобойцев, обвальщиков мяса кишечников, мездрильщиков шкур.
Обращаться г. Барнаул, ул. Обводная, 7, в отдел кадров.

АЛТАЙСКОЕ СПЕЦИАЛИЗИРОВАННОЕ УПРАВЛЕНИЕ ТРЕСТА «СОЮЗВЗРЫВПРОМ» — дипломированных горных инженеров и горных техников.
Обращаться: гор. Барнаул, ул. Анатолия, 92, телефон 1-11-23.

Ляпунов Виктор Борисович, проживающий в г. Барнауле, по ул. Зеленая Поляна, 25-в, возбуждает дело о разводе с **Ляпуновой** Матреной Ефимовной, проживающей в г. Горно-Алтайске, по ул. Торфяной, 36.
Дело подлежит рассмотрению в нарсуде Горно-Алтайска.

ПРИГЛАШАЮТ НА РАБОТУ:

Алтайская автобаза Барнаульского транспортного треста Кузбасского совнархоза — шоферов 1, 2, 3, классов, слесарей-мотористов, автослесарей, аккумуляторщика, газо-электросварщика, жестянщика и автоэлектрика. На временную работу — каменщиков, штукатуров, разнорабочих. Для работы в г. Новоалтайске приглашаются слесари-мотористы.
Обращаться: г. Барнаул, ул. Полевая, 2-а.

ЗАВОД ЯЧЕИСТЫХ БЕТОНОВ на постоянную работу в цех минераловатных изделий — вагранщиков, шихтовщиков, мотористов центрифуги, операторов сушильных устройств, электриков, грузчиков, нормировщика.
Лица, не имеющие специальности, направляются на учебу. Одинокие обеспечиваются общежитием.
Обращаться: г. Барнаул, проезд автобусом № 7 до остановки «Газобетонная», в отдел кадров завода.

АВТОХОЗЯЙСТВО № 3 — шоферов, слесаря-моториста, слесарей, медника.
Выплачивается 15 процентов надбавки к заработной плате.
Обращаться: ул. Шевченко, 172, автохозяйство № 3.

Коллектив фабрики «Индпошив» с глубоким прискорбием извещает о преждевременной смерти заведующей ателье № 9

КУЗНЕЦОВОЙ Марии Павловны,

последовавшей 15 августа 1964 года, и выражает соболезнование родственникам покойной.

АДРЕС И ТЕЛЕФОНЫ РЕДАКЦИИ

Барнаул, ул. Короленко 105. ТЕЛЕФОНЫ: справки 4-47-54 редактор 4-49-56 заместитель редактора по промышленности 4-48-37 заместитель редактора по сельскому хозяйству 4-43-54 ответ. секретарь 5-52-34 зам. ответ. секретаря 5-51-13 ОТДЕЛЫ: писем трудящихся 4-48-71 5-54-12 идеологический 5-50-92, 5-50-82, промышленного производства и партийной работы 5-52-63 4-46-12, 5-53-11 сельскохозяйственного производства и партийной работы 4-46-73, 5-54-64, строительства 4-49-54, советской работы 5-51-73, информации 4-46-92, стенографистка 4-45-62 отдел объявлений 5-53-62. Общественная приемная «Алтайской правды» работает с 10 до 14 часов. Телефон: 5-57-62.

Типография издательства «Алтайская правда», г. Барнаул, Короленко, 105.
АГ 07916, Заказ № 4229, Тираж 160.000 экз