ПРОЛЕТАРИИ ВСЕХ СТРАН, СОЕДИНЯЙТЕСЬ!

АЛТАЙСКАЯ ПРАВДА

СЕЛЬСКИЙ ВЫПУСК

Орган Алтайских промышленного и сельского крайкомов КПСС, промышленного и сельского краевых Советов депутатов трудящихся.

Год издания 47-й. № 190 (12940). | ЧЕТВЕРГ, 13 АВГУСТА 1964 г. | Цена 2 коп.

АВГУСТ — РЕШАЮЩИЙ МЕСЯЦ УБОРКИ

В июле на Алтае стояла жаркая, сухая погода. Она нанесла значительный урон посевам зерновых степных хозяйств. И в ряде мест урожай пшеницы меньше ожидаемого. В то же время такая погода ускорила созревание хлебов почти на декаду, и время массовой жатвы передвинулось на более ранние сроки.

Сейчас косовицу и обмолот хлебов ведут колхозы и совхозы всех управлений края. На Алтай пришла самая горячая пора. Теперь главная забота — быстро и без потерь убрать урожай, своевременно выполнить обязательства перед государством.

Правильно оценили обстановку коллективы совхозов и колхозов Михайловского управления. Они поставили перед собой задачу — скосить и обмолотить хлеб в августе и засыпать в государственные закрома не менее половины зерна в счет обязательств.

Такое решение правильно потому, что держать созревший хлеб на поле — значит допустить потери. Михайловцы ведут работы в комплексе. Не допускают большого разрыва между косовицей и обмолотом. И зерно сразу отгружают на государственные хлебоприемные пункты.

По примеру михайловцев ведут уборку в Кулундинском, Благовещенском, Рубцовском, Павловском, Алтайском и ряде других управлений. Напряжение в труде растет с каждым днем. Но нужные темпы косовицы и обмолота достигнуты еще не везде. В Алтайском управлении скошена четверть зерновых, а в соседнем Смоленском — только 14 процентов. Павловские хлеборобы план косовицы выполнили на 26 процентов, а соседи—топчихинцы — всего на 12 процентов.

А хозяйства находятся в равных условиях. Следовательно, в Смоленском и Топчихинском управлениях не создано высокого напряжения на уборке, опыт передовиков не взят на вооружение в каждом колхозе и совхозе.

Многочисленный опыт показывает, что нельзя откладывать уборку зерновых на сентябрь. В этом месяце, как правило, начинается дождливая погода и заморозки. ПОЭТОМУ ГЛАВНАЯ ЗАДАЧА СЕЙЧАС — СКОСИТЬ И ОБМОЛОТИТЬ ЗЕРНОВЫЕ В АВГУСТЕ. И В ЭТО ЖЕ ВРЕМЯ ЗАСЫПАТЬ В ГОСУДАРСТВЕННЫЕ ЗАКРОМА НЕ МЕНЕЕ ПОЛОВИНЫ ХЛЕБА В СЧЕТ ПЛАНА.

И дело чести партийных комитетов, производственных управлений, всех коммунистов и комсомольцев, всех сельских тружеников быстро и без потерь убрать урожай, дать Родине 234 миллиона пудов алтайского хлеба.

Особую заботу следует проявить о том, чтобы убрать хлеб до последнего колоса, вымолотить до последнего зерна, полностью сохранить урожай. «Каждое зерно — в закром! Потерям — заслон!» — таков девиз страды.

МЕХАНИЗАТОР! Борись за отличное качество косовицы и обмолота. Укладывай валки так, чтобы они лежали на стерне, хорошо продувались. Во время подбора валков следи за качеством обмолота, не оставляй ни одного зерна в колосе.

ШОФЕР! Твой долг — не потерять во время перевозок ни одного зерна. Помни, что в каждом зерне — доля большого труда хлебороба.

РАБОТНИКИ ТОКОВ! Быстро подрабатывайте хлеб. Следите, чтобы в отходы не уходило продовольственное зерно. Не допускайте согревания хлеба, своевременно отгружайте зерно на склады.

НАРОДНЫЕ КОНТРОЛЕРЫ! Сегодня ваш зоркий глаз нужен на полосе, на току, на хлебной трассе, на складах и элеваторах. Выводите на суд общественности бракоделов. Следите, чтобы к общественному добру не протянулись руки нечестных людей, чтобы весь хлеб круглые сутки хорошо охранялся и точно учитывался на токах и складах.

Август — время больших забот и о будущем урожае. И главная из них — засыпка сортовых, наиболее урожайных для каждой почвенно-климатической зоны семян. Надо отобрать наиболее урожайные сорта пшеницы, ячменя, гороха и других культур и засыпать их в склады полной нормой.

В ряде управлений убедились в выгодности и важности озимых посевов. Нынче есть возможность расширить посевы ржи. И сделать это нужно немедленно, так как лучшие сроки озимого сева на исходе.

В передовых хозяйствах уборку ведут комплексно. Вслед за комбайном идет толкающая волокуша, с помощью которой на край поля сволакивается солома. А за волокушей движется трактор с плугом. Комбайн, волокуша и плуг соседствуют на поле. На очищенной полосе поднимается ранняя зябь — залог хорошего будущего урожая.

Такой метод работы следует взять на вооружение всюду. Но где пахать, чем, на какую глубину — это определят в каждом хозяйстве специалисты. Нельзя допускать шаблона в агротехнике. Слово специалиста — решающее.

В дни страды держат экзамен партийные организации. Расстановка коммунистов на решающих участках, организация действенного соревнования, внедрение и распространение передового опыта, культурное и бытовое обслуживание — это и многое другое должно быть постоянной заботой партийной группы, первичной организации, парткома.

Основа партийной работы—воспитание человека. Воспитание в труде в горячее страдное время на лучших образцах. На примере маяков интенсификации. На примере тех, кто бережет и умножает наше общественное богатство, на примере тех, кто не только хорошо трудится сам, но и помогает товарищам по работе.

На Алтае — самая горячая и ответственная пора. Пусть фронт уборки расширяется с каждым часом. Пусть растут и множатся ряды маяков жатвы.

На ударном фронте — работать по-ударному! Все силы и средства — патриотическому делу досрочного выполнения наших планов и обязательств!

ПЛЕНУМ ПРОМЫШЛЕННОГО КРАЙКОМА КПСС

Вчера состоялся IX пленум Алтайского промышленного крайкома КПСС. В его работе приняли участие секретари горкомов, райкомов и промышленно-производственных комитетов КПСС, председатели гор(рай)исполкомов, секретари партийных организаций, руководители, главные экономисты предприятий и строек, председатели крайкомов профсоюзов, фабрично-заводских и местных комитетов, партгрупорги, пропагандисты и передовики производства.

С докладом «Задачи краевой партийной организации по улучшению экономической деятельности предприятий промышленности, строительства и транспорта» выступил секретарь крайкома КПСС т. Мошков В. Н.

В прениях по докладу выступили т. Зоричев В. Д. — главный инженер Барнаульского котельного завода, т. Воротникова З. В. — планочница Барнаульского меланжевого комбината, т. Кобзев В. Т. — первый секретарь Бийского горкома КПСС, т. Рудченко С. М. — главный экономист Рубцовского завода запасных частей, т. Нечаев Г. М. — аппаратчик Михайловского содового комбината, т. Скубневский А. И. — председатель Алтайского промышленного комитета партийно-государственного контроля, т. Воробьев В. И.— директор Барнаульского комбината химических волокон, т. Шеин Н. Я. — пропагандист Алтайского тракторного завода, т. Ивлев С. А. — машинист Рубцовского локомотивного депо, т. Труфанова К. А.— секретарь парткома Барнаульского хлопчатобумажного комбината, и другие.

Пленум принял развернутое постановление, направленное на дальнейшее улучшение экономической эффективности производства.

Пленум заслушал информацию секретаря Алтайского сельского крайкома КПСС тов. Георгиева А. В. «Об участии населения городов края в уборке урожая и заготовке сельскохозяйственных продуктов в 1964 году».

По обсужденному вопросу пленум принял соответствующее постановление.

Подробный отчет о пленуме будет дан в ближайшем номере газеты.

КРАЕВАЯ ДОСКА ПОЧЕТА

По решению секретариата сельского крайкома КПСС на краевую Доску почета в газете «Алтайская правда» заносятся механизаторы совхозов и колхозов, добившиеся высокой выработки на уборке урожая:

РЫБЧЕНКО Иван Данилович — механизатор Табунского совхоза Кулундинского управления. За 6 дней комбайном СК-4 с жаткой ЖВН-10 скосил 712 гектаров зерновых, а 6 августа за 18 рабочих часов скосил 168 гектаров.

БУРЯК Владимир Васильевич — механизатор совхоза «Алтайский» Кулундинского управления. За 10 дней комбайном СК-4 с жаткой ЖВН-10 скосил 1.128 гектаров зерновых. Максимальная выработка составила 174 гектара за день.

ХМАРА Василий Петрович — механизатор колхоза им. XXII съезда КПСС Кулундинского управления. За 5 дней комбайном СК-4 с жаткой ЖВН-10 скосил 587 гектаров зерновых.

АЛЕЙНИКОВ Александр Афанасьевич — механизатор совхоза «Победа» Кулундинского управления. За 5 дней комбайном СК-4 с жаткой ЖВН-10 скосил 510 гектаров зерновых.

МАЯКИ ИНТЕНСИФИКАЦИИ

Мастер вождения автопоездов

✪ 1 МИЛЛИОН ТОННА-КИЛОМЕТРОВ А. И. КОСИНОВ СДЕЛАЛ ЗА 5 лет ВМЕСТО 14.

✪ В ЭТОМ ГОДУ ОН ПЕРЕВЕЗЕТ 2.000 ТОНН ЗЕРНА.

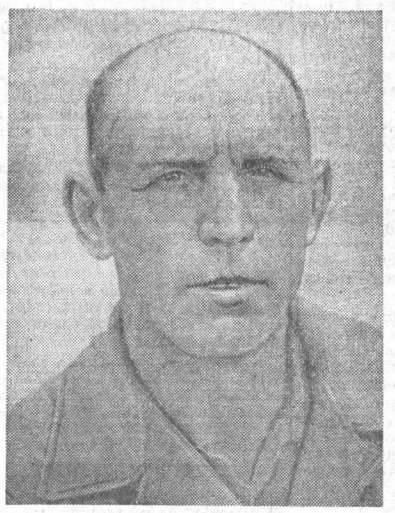

Шофер Угловской автоколонны коммунист Александр Иванович Косинов — мастер вождения автопоездов. В этом году он работает в совхозе «Угловский» на отгрузке зерна от комбайнов. Автопоезд состоит из автомашины и трех тележек. За рейс он перевозит 20 тонн зерна.

Александр Иванович взял обязательство доставить 2 тысячи тонн зерна и сделать на автомобиле ЗИЛ-150 70 тысяч тонна-километров.

Рано утром Косинов ведет свой поезд к полю, на котором работает группа самоходных комбайнов. Зная урожайность на этом поле, шофер расставляет тележки там, где комбайнер намолотит полный бункер зерна. Комбайнеры выгружают его в тележки, а Косинов везет к месту назначения.

Водить такой поезд может только опытный шофер. Косинов работает шофером с 1938 года. Не расставался с рулем и на фронтах Великой Отечественной войны.

Водить автопоезда начал с 1959 года. «Вначале, — говорит Александр Иванович, — даже две тележки с трудом возил, не было сноровки, умения, а потом приспособился и сейчас без особых трудностей вожу несколько автотележек сразу».

За 5 лет он сделал 1 миллион тонна-километров. Чтобы сделать его без прицепных тележек, потребовалось бы 14 лет.

Три года его ЗИЛ-150 ходит без капитального ремонта. За это время он прошел 120 тысяч километров, а выглядит, как новый.

26 лет водит машины А. И. Косинов и все эти годы работает без аварий.

Радует Александра Ивановича обильный урожай. Есть где показать свое умение и старание. Можно с уверенностью сказать, что свое обязательство А. Косинов, как и подобает коммунисту, с честью выполнит.

А. АНДРЕЕВ,
председатель профкома Михайловского производственного управления.

НА СНИМКЕ: слева — А. И. Косинов, справа — автопоезд.

ШИРОКИЙ ЗАХВАТ

Бескрайние поля золотой пшеницы. На них вышли две широкохватные жатки. Убирать урожай идут механизаторы Буденновского отделения совхоза «Еландинский» Иван Гребенщиков и Федор Зорькин. На двадцатиметровом прокосе трудятся два мощных хлебных валка.

Время горячее. Работа спорится.

— Сегодня, — говорит Иван Гребенщиков, — мы должны скосить и свал не менее 160 гектаров.

Трудовой день окончен, подведены итоги. 180 гектаров пшеницы скосили двумя жатками ЖВН-10 Иван Гребенщиков и Федор Зорькин. Никто из них размаха еще не знала целинная степь совхоза «Еландинский».

Жатва с широким захватом продолжается. На счету у механизаторов Гребенщикова и Зорькина по гектаров.

С. ФАТН
(Наш соб. кор

Целинное управление.

НЕДОСТАЮЩЕЕ ЗВЕНО

На полях Рубцовского управления широким фронтом развернулась жатва. Вся уборочная техника выведена на поля. Как же организован технический уход за машинами?

В колхозе «Красное знамя» в этом году взяли на вооружение групповое использование техники на уборке. Метод хороший: он во многом облегчает организацию труда механизаторов, позволяет с меньшими затратами осуществлять техническое обслуживание машин.

Однако в «Красном знамени» групповой метод понимают своеобразно. Видимо, агроном колхоза Л. Макарова и механик А. Никонов полагают, что раз на одну клетку загнано много машин — это и есть... групповой метод. Из поля зрения выпало важное звено — техническое обслуживание механизмов.

Раньше всех подоспела пшеница в четвертой бригаде. На поле были выведены лафеты. И сразу же вскрылись серьезные недостатки в подготовке машин. Жатки числились отремонтированными, но буквально через каждые 10—20 метров останавливались из-за поломок.

— О каком техническом обслуживании вы спрашиваете? — вопросом на вопрос ответил тракторист Василий Осипов, вытирая о жнивье перепачканные в мазуте руки. — Стыдно признаться, но за двое суток мы еще не можем пройти первый круг.

Из беседы с механизаторами узнаем, что другие семь агрегатов вели уборку почти такими же темпами.

— Вот уже третий день, — с возмущением рассказывает машинист лафетной жатки Василий Воробьев, — к нам на поле не приезжают ни агроном, ни механик, забыл о нас и бригадир. А разве им неизвестно, что на нашу технику особо нельзя надеяться. Вышла из строя у Сергея Маркелова шестеренка на жатке. Он до обеда ждал «летучку», а потом на попутных машинах добирался до центральной усадьбы. На это ушла вторая половина дня.

Не лучше обстоит дело в первом отделении Егорьевского совхоза. Здесь предстоит убрать хлеба с площади более шести тысяч гектаров. Уборочные работы начаты неорганизованно. В хозяйстве непростительно затянулась подготовка автопарка. В результате семь комбайнов, подбирающих хлеб, обслуживало... две автомашины. Комбайны простаивали с полными бункерами.

В сельхозартели «Россия» особый технический контроль следует наладить за силосоуборочными комбайнами. Они часто ломаются часами простаивают в поле.

Одни хозяйства осуществ техническое обслуживание с силами, выделив для этого движные ремонтные «летучки бригадах же технический кон возложен на помощника бриг по технике. По такому пути в этом году колхозы «Окт имени Фрунзе, «Путь к комм му», «Страна Советов» и друг

Пятнадцать хозяйств нахо на комплексном обслуживании делений «Сельхозтехники». В хозяйствах дела идут хуж прежде всего потому, что на к го участкового механика прихо по 35—40 тракторов и до 30 ко нов. Разумеется, при такой на ке трудно осуществить действе технический контроль. А чт сается профилактики, то до н доходят руки. И невольно меха превращаются в «аварийщиков

Рейдовая бригада «Алтайск правды»: М. КОБЗЕВ —комб нер совхоза «Егорьевск А. СТАРКОВ—комбайнер кол за «Россия», О. МЕЦЛЕР —тр тист колхоза «Красное знам Г. СТЕПАНЕНКО —зав. сель отделом редакции «Хлеборо тая».

СПЕЦИАЛИЗАЦИЯ ПРОИЗВОДСТВА ТРЕБУЕТ ГЛУБОКОГО ЗНАНИЯ ЭКОНОМИКИ

БЕСЕДА ТОВАРИЩА Н. С. ХРУЩЕВА С РУКОВОДЯЩИМИ РАБОТНИКАМИ КОЛХОЗА «АВАНГАРД» И АЛЬМЕТЬЕВСКОГО ПРОИЗВОДСТВЕННОГО УПРАВЛЕНИЯ ТАТАРСКОЙ АССР 10 АВГУСТА 1964 ГОДА

Находящийся в Татарии Первый секретарь ЦК КПСС, Председатель Совета Министров СССР Н. С. Хрущев побывал 10 августа в колхозе «Авангард» Альметьевского производственного управления. Свыше двухсот километров проехал он за день по полям Татарской Республики.

— Я впервые в Татарии, — говорит Н. С. Хрущев. — Это замечательный край. Он напоминает мне Курскую область. Плодородные поля чередуются с узкими лентами лесов. Деревни утопают в зелени садов и хлеба растут те же, что в Курской области, — рожь, пшеница, горох, сахарная свекла, картофель. Поля в большинстве своем заботливо обработаны, колхозники многих колхозов собирают высокий урожай. Огромные массивы гороха, как рассказывали мне работники сельского хозяйства, дают по 17—20 центнеров зерна с гектара.

Но богатства этих земель, — продолжает Никита Сергеевич,—в полной мере еще не используются из-за недостатка минеральных удобрений. В ближайшие два-три года мы сможем дать удобрения и Татарии, и Башкирии, и другим районам. Тогда они смогут удвоить, а может быть, и утроить урожаи сельскохозяйственных культур.

Вместе с председателем колхоза тов. Каримуллиным и начальником производственного управления тов. Хохловым товарищ Н. С. Хрущев объехал поля колхоза «Авангард», осмотрел посевы пшеницы, проса, кукурузы, сахарной свеклы, гороха и других культур, дал высокую оценку результатам труда колхозников.

Руководители колхоза рассказали, что кукуруза даст до 400 центнеров зеленой массы с гектара, просо — 20 центнеров, а может быть, и больше, сахарная свекла—270—280 центнеров, картофель — 150—160 центнеров.

— Это хороший урожай для ваших условий, — замечает товарищ Хрущев. — Тем более, что он выращен без применения минеральных удобрений. Когда колхоз получит возможность вносить 5—6 центнеров минеральных удобрений на гектар, когда вы увеличите производство органических удобрений, то на землях Татарии можно получать по 30—40 центнеров зерна с гектара, по 200—250 центнеров картофеля, по 300—350 центнеров сахарной свеклы. Я называю вам показатели, которые уже сейчас достигнуты передовыми колхозами и совхозами в сходных с вами условиях на основе широкого применения удобрений и посева семенами лучших сортов сельскохозяйственных культур.

После осмотра полей состоялась беседа с руководителями колхоза, производственного управления, а также с присутствовавшими руководителями Татарской АССР по вопросам специализации сельскохозяйственного производства, лучшего использования возможностей республики.

Н. С. Хрущев. Я хочу задать вам некоторые вопросы и прошу ответить на них откровенно, объективно. Мне приходилось уже беседовать по этим вопросам в других зонах страны — в Поволжье, на Дону и Кубани, в Северной Осетии. Из печати вы знаете о содержании этих бесед. Теперь есть возможность познакомиться с вашим опытом, послушать ваше мнение по вопросам, которые интересуют миллионы работников сельского хозяйства. Скажите мне, какой урожай вы получаете по чистому пару и какой урожай в сумме за два года собирает колхоз по занятому пару или по зяблевой вспашке. Такой вопрос я задавал работникам сельского хозяйства других зон. Теперь хочу услышать ответ по вашему колхозу, по зоне, которую представляет Татарская Республика.

При ответе на этот вопрос надо руководствоваться экономическими показателями, и только экономическими показателями. Если два урожая по занятому пару в сумме дают больше продукции, чем один урожай по чистому пару, значит, надо идти на посев по занятым парам, по зяби. Если же такое преимущество будет за чистым паром, надо идти на чистые пары.

Г. Х. Каримуллин (председатель колхоза). Разрешите привести совершенно точные данные нашего колхоза за последние годы. За 1959—1961 гг. по чистому пару средний урожай зерновых составил 13 центнеров. После 1961 года мы перешли к посеву озимых культур по занятым парам, а яровых — по зяби. В качестве парозанимающей культуры в 1961—1963 гг. сеяли горох и получили средний урожай по 14,2 центнера с гектара. После уборки гороха подготовили почву и посеяли озимые. Урожай озимых в занятом пару составил 11,2 центнера с гектара.

Н. С. Хрущев. Сколько же вы в этом случае получаете зерна с гектара в среднем за два года?

Г. Х. Каримуллин. За два урожая колхоз собрал 25,4 центнера с гектара (14,2 центнера гороха в занятом пару и 11,2 центнера ржи, посеянной после уборки гороха). Пар в наших условиях дал 13 центнеров зерна с гектара. Таким образом, если сравнить в сумме количество продукции, полученной при посеве по чистому и занятому пару, то преимущество остается за занятым паром. Он дал прибавку зерна 12,4 центнера с гектара.

Хочу добавить, что с тех пор, как мы отказались от чистых паров, производство зерна в колхозе значительно возросло. В настоящее время 73 процента всех озимых размещается в занятом пару после уборки гороха. Мы пробовали также сделать расчет экономичности чистого и занятого пара по кормовым единицам. Получились следующие цифры. Зерновые, посеянные по чистому пару, дали по 18,5 центнера кормовых единиц с гектара, а зерновые, посеянные по занятому пару (горох плюс рожь), дали 35,8 центнера кормовых единиц с гектара.

Мне приходилось слышать от некоторых товарищей, что якобы затраты на продукцию, полученную на чистом пару, намного ниже, чем на продукцию, полученную в занятом пару. Специалисты колхоза проверили это в конкретных условиях производства. Разница оказалась не очень большой, во всяком случае она окупается минимальным количеством дополнительной продукции, полученной в занятом пару.

Прямые затраты на возделывание гектара ржи при урожае 13 центнеров в чистом пару составили 11 рублей 28 копеек. Прямые затраты на возделывание гороха (урожай 14,2 центнера) и ржи (урожай 11,2 центнера) составили 17 рублей 47 копеек. На первый взгляд, разница кажется существенной — 6 рублей 19 копеек в пользу чистого пара. Но, как я уже говорил, в занятом пару мы получили дополнительно 12,4 центнера гороха. Закупочная цена за центнер гороха в нашей зоне 21 рубль. Таким образом, реализация только полцентнера гороха окупает разницу в затрате.

Н. С. Хрущев. Вы сделали интересный расчет. Он примерно совпадает с теми цифрами, которые называли мне председатели и специалисты колхозов в других районах страны. Ваша методика подсчета экономических выгод тоже заслуживает внимания. Надо с карандашом в руках считать затраты труда на единицу продукции и применять ту систему, которая дает больше продукции, лучше окупает труд. К сожалению, у нас иной раз даже специалисты неправильно подходят к оценке достоинств чистых и занятых паров. Они сравнивают один урожай, полученный на чистом пару, с одним урожаем, полученным в занятом пару. Конечно, в этом случае по чистому пару, если он хорошо обработан, урожай всегда будет выше. А вот если сравнивать один урожай, полученный в чистом пару, с двумя урожаями, полученными по занятому пару или по зяби, то картина, как вы это хорошо показали, будет иной. В данном случае, в условиях вашего колхоза, преимущество за занятым паром. Он дает дополнительно 12,4 центнера зерна с гектара.

Ф. Табеев (первый секретарь Татарского обкома КПСС). В нашей республике колхозы и совхозы в большинстве своем отказались от чистых паров. В 1960 году площадь чистых паров в республике составляла 651 тысячу гектаров, или 16,7 процента пашни, а горох занимал только 73 тысячи гектаров. В 1963 году чистые пары составляли только 32 тысячи гектаров, или 0,8 процента пашни, а горох в занятом пару было посеяно 650 тысяч гектаров, или 16,5 процента пашни. Таким образом, горох почти полностью вытеснил чистый пар.

Н. С. Хрущев. Для меня эт новый вопрос. Передовые кол давно уже доказали высокую фективность посевов гороха в том пару. Помню, еще лет д назад С. К. Коротков рассказ что в условиях Чувашии в зан пару колхоз получал по 15—20 неров гороха с гектара, или п тонн раннего картофеля, а посл ра урожая высевал озимые и чал по 20 центнеров зерна с г ра. Об этом же говорит и це опыт вашей республики.

Г. Х. Каримуллин. Вы только видели, Никита Сергеевич, на ном из полей горох в нашем к зе. Мы начали его обмолот. Пе гектары дали по 18 центнеров. рен, что рожь, посеянная посл роха, даст не менее 12—13 це ров с гектара. Горох — это пре ный предшественник для оз культур.

Н. С. Хрущев. Теперь хочу ворить с вами о картофеле. К урожай картофеля за после годы получает ваш колхоз?

Г. Х. Каримуллин. Картофел собираем по 100—120 центнер гектара. А в более благопри годы урожай бывает выше.

Н. С. Хрущев. Вы получаете урожай без минеральных уд ний?

Г. Х. Каримуллин. Почти бе неральных удобрений, но навоз сим обязательно.

Н. С. Хрущев. А что такое чти»?

Г. Х. Каримуллин. В 1963 колхозу было выделено 100 минеральных удобрений, прим 16 килограммов в расчете на г пашни. А у нас были посеяны харная свекла на площади бол гектаров и другие технические туры. Их без удобрений нельзя ращивать. Для зерновых культу существу ничего не осталось.

(Окончание на 3-й стр.).

Коллектив Машинского отделения Новоталицкого совхоза Чарышского горного района включился в соревнование за высокие надои.
НА СНИМКЕ: бригадир дойного гурта Наум Гилев определяет жирность молока после контрольной дойки. Ему помогает школьница Аня Картава.
Фото А. Щепеткина.

ТРАНШЕЙНЫЙ СПОСОБ ВЫГОДЕН

Интенсификация животноводства требует в первую очередь самого пристального внимания к кормовой базе. Причем, важно не только вырастить богатый урожай кормовых культур, но и наиболее рационально использовать их. В своем выступлении в совхозе «Декабрист» Саратовской области 4 августа этого года товарищ Н. С. Хрущев советовал переходить на траншейный способ хранения силоса.

Это одобряют специалисты, труженики совхозов и колхозов края. В номере за 8 августа наша газета поместила статью агронома совхоза «Кулундинский» В. Зарубина «Силос — в траншеи». На основе многолетних опытов и практики он делает вывод: кукурузный силос выгоднее хранить в траншеях, курганный же способ ведет к значительным потерям. Действительно, за последние годы многие руководители хозяйств чрезмерно увлеклись так называемым курганным способом силосования. Кажущиеся простота и дешевизна такого метода на самом деле не дают желаемого эффекта. Силосные курганы зимой промерзают со всех сторон, этот слой массы совершенно не используется на корм.

На строительство облицованных траншей, конечно, нужны определенные капиталовложения. Однако во всех хозяйствах надо составить конкретные планы и по мере возможности переходить на совершенные способы хранения силоса, как это делают в совхозе «Катунский» Бийского управления. Сегодня в газете выступает главный зоотехник этого хозяйства Г. Артюховский. Редакция приглашает специалистов, руководителей колхозов и совхозов поделиться опытом возведения капитальных силосных сооружений, а также опытом закладки высококачественного силоса с белковыми и другими добавками.

* * *

В совхозе «Катунский», как и в других хозяйствах края, две трети кормового рациона на фермах крупного рогатого скота составляет силос. Наши механизаторы научились выращивать хорошие урожаи кукурузы, поэтому мы из года в год увеличиваем производство сочных кормов.

В прошлом году, например, с каждого из 1.160 гектаров было собрано по 175 центнеров зеленой массы. Нынче урожай будет выше. Это позволит заготовить не менее 18 тысяч тонн кукурузного силоса, или по семьдесят центнеров на корову.

Но, чтобы в достатке иметь корма для животноводства, надо не только увеличивать, а и совершенствовать закладку силоса. Три-четыре года назад почти во всех хозяйствах Алтая применяли траншейный способ закладки силоса, а в последнее время он стал все больше и больше заменяться курганным. У нас в совхозе применялись оба способа. Но наиболее эффективным все же оказался траншейный.

При закладке зеленой массы в траншеи быстрее происходит процесс созревания силоса, а курганный способ, наоборот, ведет к быстрому иссушению кукурузы, снижает питательность корма. Хуже того, при курганном способе нередко 25—30 процентов зеленой массы уходит в отходы.

Сошлюсь на один пример. В бригаде Петра Суртаева на пятой ферме в прошлом году было заложено 1.680 тонн силоса в траншеи и почти столько же в бурты. Силос в траншеях весь сохранился и хорошо поедался скотом, а в буртах очень много корма оказалось непригодным.

Вот почему, посоветовавшись с механизаторами и животноводами, мы решили в нынешнем году вести закладку силоса траншейным способом. Для этого уже сейчас готовим траншеи, используя для этого тракторы с бульдозерными навесками. Подготовка траншей, безусловно, требует больших затрат, чем закладка буртов, но зато все эти затраты окупятся за счет полной сохранности силоса и его высоких питательных качеств.

На четвертой ферме рядом со скотным двором готовим облицованную траншею на 300 тонн. Здесь заложим комбинированный силос из зеленой массы кукурузы с зерновыми отходами и сдобрим его карбамидом.

Мы ежегодно закладываем в ямы две с половиной — три тысячи тонн дикорастущих трав, которые хорошо силосуются.

Сейчас механизаторы ведут ремонт кукурузоуборочных комбайнов, готовят к перевозкам зеленой массы автомашины и тракторные тележки, очищают ямы и траншеи.

В нынешнем году коллектив нашего хозяйства заготовит 64 тысячи центнеров сена и не менее 20 тысяч тонн силоса из зеленой массы кукурузы и дикорастущих трав. Будет создана прочная кормовая база для животноводства.

Г. АРТЮХОВСКИЙ,
главный зоотехник совхоза «Катунский».
Бийское управление.

ОПЛАТА ТРУДА МЕХАНИЗАТОРОВ И ДРУГИХ РАБОТНИКОВ НА УБОРКЕ УРОЖАЯ 1964 ГОДА

В редакцию поступают многочисленные письма от рабочих совхозов, колхозников, а также от рабочих и служащих городов и поселков с просьбой подробнее разъяснить условия оплаты труда механизаторов и других работников на уборке урожая 1964 года, рассказать о мерах поощрения за высокопроизводительный труд.

В публикуемой ниже статье членов нашего нештатного экономического совета Н. Плотникова и А. Николаева содержатся ответы на интересующие читателей газеты вопросы.

* * *

Вопрос: Что нового в оплате труда на уборке урожая 1964 года?

Ответ: На уборке урожая 1964 года в колхозах и совхозах края применяются технически обоснованные нормы выработки, разработанные на основе паспортизации полей.

Естественно, эти нормы рассчитаны на обычные условия работы. Однако в текущем году в ряде хозяйств будут убираться полеглые хлеба. В этом случае директора совхозов и правления колхозов имеют право, в соответствии с постановлением правительства, при уборке полеглых хлебов применять нормы выработки, сниженные до 40 процентов, с учетом степени полегания.

В 1964 году совхозам разрешено рабочим, занятым на уборке зерновых, кукурузы, сахарной свеклы, картофеля и других культур, выдавать зерно (по сдаточным ценам) в счет причитающейся им дополнительной, повышенной оплаты и премий в зависимости от объема и качества выполняемой работы в таких размерах:

Показатели	За каждый намолоченный центнер зерна (гр)		За каждый скошенный, убранный гектар (кг)	
	Комбайнеру	Пом. комбайнера	Комбайнеру или машинисту	Трактористу
1. На косовице хлебов в валки	—	—	1	1
2. На подборке валков и прямом комбайнировании зернобобовых на комбайнах СК-3, СК-4	200	120	—	—
на комбайнах С-6, С-4, РСМ-8	300	180	—	—
3. На косовице семенников сахарной свеклы	—	—	2	3
4. На обмолоте валков семенников сахарной свеклы	—	—	4	—
5. На уборке семенников многолетних трав	—	—	4	—
6. На уборке:				
силосных культур	—	—	3	2
картофеля	—	—	10	3
сахарной свеклы	—	—	10	3
льна-долгунца	—	—	5	2
подсолнечника	200	120	—	—
7. На вспашке зяби:				
период до 20 сентября	—	—	—	2
период после 20 сентября	—	—	—	1

Общее количество зерна, продаваемого рабочим совхозов за все виды выполненных работ, не должно превышать на одного человека в год: трактористам-машинистам — 10 центнеров, помощникам комбайнеров — 6 центнеров, рабочим на соломокопнителях — 4 центнера, что в 2,5 раза больше, чем выдавалось в прошлом году.

Постановлением бюро крайкома КПСС и крайисполкома колхозам рекомендовано применять сдельно-прогрессивную оплату труда механизаторов на уборке урожая. Она состоит в том, что при перевыполнении норм выработки расценки за сверхплановый объем работ повышаются на 50 процентов. Кроме того, рекомендована более простая и доступная для механизаторов система оплаты на подборке валков и прямом комбайнировании зерновых культур.

Если раньше труд механизаторов оплачивался по различным расценкам в зависимости от размера дневного намолота, то теперь рекомендовано оплачивать за намолоченное зерно и убранную площадь.

Колхозам рекомендовано сохранить порядок натуральных премий комбайнерам за выполнение сезонной нормы выработки в установленные правлением колхоза сроки.

НАШ экономический СОВЕТ

На уборке сахарной свеклы колхозам рекомендовано повысить оплату труда механизаторов по сравнению с той, какая применялась в машинно-тракторных станциях. Если раньше за выполнение нормы выработки на уборке свеклы выплачивалось 3 рубля и 7 килограммов зерна за убранный гектар, то теперь рекомендуется выдавать 6 рублей за выполнение нормы и 10 килограммов зерна — за каждый убранный гектар.

В целях повышения материальной заинтересованности механизаторов в подъеме ранней зяби колхозам рекомендовано выдавать механизаторам, кроме основной оплаты по гарантийному минимуму, дополнительно по 1 килограмму зерна за каждый гектар зяби, вспаханной до 1 октября.

Вопрос: Каковы условия оплаты труда механизаторов, рабочих и служащих, привлеченных на уборку урожая?

Ответ: Сначала рассмотрим условия оплаты труда механизаторов.

За механизаторами, направленными на уборку урожая в районы целинных и залежных земель, сохраняется 75 процентов их среднего заработка по месту работы, которые выплачиваются за счет средств предприятий и организаций, откуда направлены механизаторы. В связи с этим командированным механизаторам суточные и квартирные не выплачиваются.

Механизаторам оплачивается стоимость проезда до места работы и обратно, средний заработок за время нахождения в пути в оба конца и за первые три дня по прибытии в колхоз или совхоз.

Оплата труда командированных механизаторов в совхозах производится по тем же нормам выработки и расценкам, какие установлены для местных механизаторов.

Колхозам рекомендовано оплачивать труд командированных механизаторов по нормам выработки и расценкам, действующим в совхозах.

Теперь об условиях оплаты труда рабочих и служащих, привлеченных на уборку урожая.

За рабочими и служащими, привлеченными на уборку урожая, по месту основной работы предприятия и организации сохраняют 50 процентов среднемесячного заработка. Командировочные рабочим и служащим не выплачиваются.

Колхозы и совхозы оплачивают расходы по проезду рабочих и служащих к месту работы и обратно или бесплатно предоставляют транспорт.

Труд привлеченных рабочих и служащих в совхозах оплачивается по действующим нормам и расценкам.

Колхозам рекомендовано оплачивать труд привлеченных рабочих и служащих по плановой оценке трудодня или плановым денежным расценкам (при денежной оплате).

Директорам совхозов разрешено и колхозам рекомендовано премировать привлеченных рабочих и служащих за перевыполнение норм выработки при хорошем качестве работы в размере до 20 процентов их сдельного заработка.

Вопрос: Как оплачивается труд машинистов механизированных токов в совхозах?

Ответ: Оплата трактористов-машинистов, обслуживающих механизированные тока или силовые установки, электроприводы с комплексом зерноочистительных машин и погрузочно-разгрузочных механизмов, установленных на току, производится по повременно-премиальной системе, по четвертому, пятому или шестому разряду тарифной сетки ремонтных рабочих (повременщиков), в зависимости от объема работ, сложности оборудования и квалификации работника.

Приказом директора устанавливается тарифная ставка на 7-часовой рабочий день. В соответствии с ней трактористам-машинистам токов определяются почасовые расценки, по которым и начисляется заработная плата за фактически отработанное время. В тех случаях, когда на тока назначено несколько смен машинистов, один из них назначается старшим и ему доплачивается 10—15 процентов тарифной ставки.

За обеспечение бесперебойной работы и отсутствие простоев оборудования тока и порчи зерна трактористам-машинистам ежемесячно выплачивается премия в размере до 20 процентов заработка, начисленного на этих работах.

Трактористы-машинисты, работающие на токах, имеют право на приобретение зерна наравне с другими трактористами-машинистами в счет причитающихся им премий, дополнительной и повышенной оплаты, начисленной на сельскохозяйственных работах.

Труд мастеров зерносушилок, работающих от электродвигателей или от трактора, оплачивается по третьему разряду тарифной сетки трактористов-машинистов.

Вопрос: Какие меры материальной заинтересованности предусмотрены для шоферов?

Ответ: В соответствии с постановлением Совета Министров РСФСР от 8 августа 1963 года введена следующая система премирования шоферов за выполнение и перевыполнение дневных и сменных (при работе двух водителей на одном автомобиле) заданий:

1. Шоферам, занятым на вывозке зерна, семян масличных культур, силосной массы, сахарной свеклы, картофеля и овощей, выплачивается премия в размере 20 процентов сдельного заработка за выполнение дневных и сменных заданий.

2. Кроме того, за каждый процент перевыполнения дневного и сменного задания на перевозках урожая выплачивается премия в размере 2 процентов от фактического заработка. Указанные премии выплачиваются при отсутствии потерь при перевозках. Сроки применения этой системы установлены такие:

на вывозке зерна и силосной массы — до 1 октября 1964 г.;

на вывозке картофеля и овощей — до 10 октября;

на вывозке сахарной свеклы — до 1 ноября.

Шоферам, работающим на вывозке зерна в две смены (два водителя на одном автомобиле), за обеспечение работы автомобилей в течение 20 часов в сутки выдается дополнительная премия в размере 20 процентов тарифной ставки. Премия исчисляется по суточным результатам работы при условии выполнения суточного задания и сдачи машины в исправном состоянии для работы в последующие сутки.

* * *

Руководители хозяйств и специалисты должны широко разъяснить механизаторам, рабочим, колхозникам порядок оплаты труда и меры материальной заинтересованности.

Н. ПЛОТНИКОВ.
А. НИКОЛАЕВ.

НА СЕЛЬСКИХ СТРОЙКАХ

КОРОВНИК СТРОЯТ... ВТОРОЙ ГОД

Три года назад колхоз имени Ленина заключил со славгородским «Межколхозстроем» договор на сооружение в селе Гришковке ремонтной мастерской, и телятника и здания начальной школы в селе Каратал. Строители взяли обязательство в срок выполнить все работы.

Вначале дело пошло неплохо, но уже через месяц пыл у строителей остыл. Школу колхоз сам достроил, а что касается телятника и мастерской, то неизвестно, будут ли готовы они в нынешнем году.

Такая же участь постигла и хлеборобов сельхозартели имени Энгельса. Здесь «Межколхозстрой» должен был построить два жилых дома. Два года тянулось строительство. И хотя дома, наконец-то, сдали в эксплуатацию, остались большие недоделки.

Недовольны колхозники работой этой строительной организации. Не было еще случая, чтобы межколхозстроевцы выполнили план в срок.

Председатель колхоза имени Карла Маркса Я. Унру рассказывает:

— Заключили мы с «Межколхозстроем» договор на сооружение свинарника и двух жилых домов для учителей. Но ни один из этих объектов не готов, хотя прошло уже более двух лет. Люди придут на работу и целый день сидят, сложа руки.

Председатель «Межколхозстроя» т. Мирошниченко и старший прораб т. Павленко на строительных площадках — редкие гости. Единственное, в чем руководители ощутимо проявили себя, — это в частой смене прорабов и бригадиров. Здесь уже потеряли счет бригадирам, они меняются чуть ли не каждую неделю.

Воспитательной работы среди строителей почти никакой нет. Поэтому имеются случаи растранжиривания строительных материалов. Качество выполняемых работ плохое.

Зачастую бывает так, что для строительства объекта все, что надо, есть. Только трудись. Ан, нет! День работают, два дня никого на объекте не увидишь. Второй год таким путем возводится коровник в колхозе «Родина», и конца этому делу не видно. Как только заканчивают строители какой-нибудь цикл, так начинается «обмывка». Приписки здесь — обычное дело.

Редко бывают в Славгороде представители «Краймежколхозстроя», а если и бывают, то почти не оказывают помощи. А между тем у строителей очень бедна материально-техническая база. Слаб состав инженерно-технических работников. Никто из здешних руководителей не учится.

Одна из главных причин плохой работы — нехватка квалифицированных кадров строителей. Огромная текучесть их приводит к низкому качеству строительства.

Возникает такая мысль. В колхозах Славгородского производственного управления в некоторые периоды часть колхозников не загружена работой. Думается, целесообразно в такое время часть колхозников прикомандировывать к «Межколхозстрою». Опыт такой имеется. Вот уже второй год колхоз имени XXII партсъезда помогает «Межколхозстрою» своей рабочей силой. Создана целая строительная бригада. И дела идут хорошо. Колхозники ведут строительство для своего хозяйства под руководством специалистов «Межколхозстроя».

Пора бы решить этот вопрос и в других колхозах управления.

А. ФРИШКО.
Славгородское производственное управление.

ФАКУЛЬТЕТ ПОЧВОВЕДЕНИЯ И АГРОХИМИИ

В Омском сельскохозяйственном институте им. Кирова 1 сентября начинаются занятия на новом факультете — почвоведения и агрохимии.

Выпускникам факультета будет присваиваться квалификация ученого агронома-агрохимика. Они будут работать в почвенно-агрохимических отделах научно-исследовательских институтов и опытных станций, в почвенных отрядах землеустроительных экспедиций, агрономами-агрохимиками производственных управлений, областных (краевых) агрохимлабораторий и агрохимлабораторий колхозов и совхозов.

В случайно подготовка ученых агрономов-агрохимиков для Сибири и Дальнего Востока возложена на старейший сибирский вуз. У нас имеются все возможности для плодотворной работы студентов-агрохимиков. Факультет обеспечен высококвалифицированными кадрами профессоров и преподавателей. Хорошо оборудованы лаборатории.

Профессия ученого-агрохимика трудна и интересна. Для молодых людей, любящих точную науку — химию, имеющих склонность к творческой деятельности, эта специальность придется по душе. Прием заявлений на первый курс почвенно-агрохимического факультета продолжается. Ждем вас, друзья!

Н. БОГДАНОВ,
Н. БОЛДЫРЕВ,
доценты Омского сельскохозяйственного института им. С. М. Кирова.

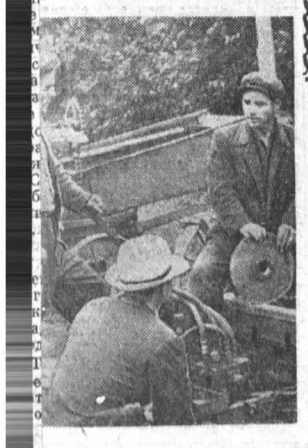

УБОРКУ СВЕКЛЫ — НА ПОТОК

Решающим этапом в возделывании сахарной свеклы является уборка. Промедление со сроком этой работы может привести к потерям урожая. Поэтому нынче на полях Алтая должны найти широкое применение поточный и поточно-перевалочный методы уборки свеклы, позволяющие намного повысить производительность труда.

Применение поточного метода возможно только при уборке новыми комбайнами КС-3, КС-2, СПТ-3 (теребильного типа) и СКН-2М, СКН-2А, СКН-2МП (с предварительной обрезкой ботвы на корню). Поточно-перевалочным методом убирают корни этими же комбайнами, в помощь которым придаются свеклопогрузчики СНТ-2,1, СОТ-40А, ГРС-50.

Корни, убранные этими комбайнами, поступают по транспортеру в очистительно-шнековый механизм, предназначенный для очистки их от остатков ботвы и земли. Затем через элеватор они на ходу загружаются в тракторную тележку или автомашину.

При достаточной обеспеченности автотранспортом и небольшом расстоянии от свеклопункта применяется поточный метод, а при недостатке транспортных средств — перевалочный.

Новые способы уборки позволяют лучше использовать погрузчики. Так, при обычном способе, когда корни уложены в полевые кучи весом от одной до двух тонн, затраты труда на погрузку центнера свеклы почти в два раза больше, чем при перевалочном способе, когда корни укладываются в продолговатые кучи по 10—12 тонн каждая.

Улучшается также и использование автотранспорта. Если при обычном способе уборки автомашина простаивает под погрузкой 20—22, то при перевалочном — лишь 8—10 минут. При перевалочном способе трудовые затраты снижаются на 60—70 процентов.

Поточный способ дает возможность обойтись без специальных погрузочных машин, так как убранную комбайном свеклу грузят сразу в автомашину или тракторную тележку, которые и доставляют ее на приемные пункты.

Опыт работы механизированного звена В. Светличного показал, что поточный способ является наиболее экономичным. Но следует сказать, что этот способ оправдывается лишь при транспортировке свеклы на расстояние не более 10—15 километров. Наиболее эффективным в наших условиях является перевалочный, или, как его еще называют, полупоточный способ уборки.

Перевалочный способ отличается от поточного тем, что погруженные комбайном в транспортные средства корни не доставляют в места конечного назначения, а разгружают и укладывают в большие кагаты на краю поля.

При таком виде уборки за комбайном закрепляется один самосвал или две саморазгружающиеся тележки. Можно использовать также навозоразбрасыватели типа РПТ-2, РПТМ-2 со снятыми разбрасывающими барабанами.

При перевалочном способе можно использовать и обычные свеклоуборочные комбайны СКЕМ-3, СКЕМ-3Г с транспортерами для погрузки корней в рядом идущий транспорт. На стационарных кагатных площадках производится очистка корней от земли и остатков ботвы с помощью свеклопогрузчика — очистителя типа СОТ-40А, ГРС-50 или модернизированного погрузчика СНТ-2,1. Если в хозяйствах нет очистителей-погрузчиков, корни приходится доочищать (после свеклокомбайнов СКЕМ-3 и СКЕМ-3Г) или делать переборку (после поточных комбайнов) вручную.

На пункте стационарной очистки значительно улучшаются условия труда рабочих, отпадает необходимость в подготовке мелких площадок на поле, укладке корней в кучи, и производительность труда повышается в два-три раза. Уменьшаются потери сахаристости и веса свеклы, неизбежные при временном хранении в мелких кучах.

Очень важно, чтобы пункт стационарной очистки был расположен вблизи дорожной магистрали с хорошо подготовленными подъездными путями. Это даст возможность эффективнее использовать автотранспорт и, в частности, двухосные автомобильные прицепы, организовать высокопроизводительную работу автомашин в две смены.

При поточно-перевалочном способе уборки наиболее рациональным является групповой метод работы комбайнов.

Перед началом уборки нужно убрать свеклу на разворотных полосах на концах плантации. Все поле должно быть разбито на точные загонки и делянки по количеству рядков или проходов сеялки с учетом стыков междурядий.

Каждый участок отмечается большими вешками. Загонка, в свою очередь, разбивается на четыре ровные делянки с одинаковым количеством рядков (36—48). Делянки помечаются меньшими вешками. Если гоны достигают в длину тысячи метров, то каждую делянку отмеряют в 36 рядков. Если же гон составляет около пятисот метров, то на делянке должно быть 48 рядков.

После разбивки всего поля на отдельные загонки и делянки первый свеклокомбайн делает свой первый круговой объезд по левой стороне первой и правой стороне третьей делянок, то есть двигается по часовой стрелке. Второй агрегат в этой загонке работает против часовой стрелки, то есть первый проезд он делает по левой стороне четвертой делянки и правой стороне второй.

Если на поле работает только один свеклокомбайн, то он вначале убирает первую и третью делянки, двигаясь по часовой стрелке, а потом убирает четвертую и вторую, двигаясь уже против часовой стрелки.

Свекловоды должны помнить, что корни, оставленные в небольших неприкрытых кучах, теряют в весе только за одни сутки до пяти, а за двое-трое суток до десяти процентов. При солнечной сухой и ветреной погоде эти потери за пять суток доходят до 15—20 процентов. Необходимо организовать доочистку на перевалочных участках так, чтобы корни, убранные за день, были закрытыми. Если свеклу укрыть только ботвой, потери уменьшаются почти вдвое, а корни, закрытые дополнительно землей, в течение пяти дней совершенно не теряют своих качеств.

У нас в крае в прошлом году частично уже применялся поточно-перевалочный способ уборки свеклы. Так, например, в Беловском совхозе по этому методу работали комбайны КС-3 с дополнительной механизированной доочисткой и СКН-2 с обрезкой ботвы на корню. К старым комбайнам СКЕМ-3 поставили вместо бункера удлиненные транспортеры. Корни свеклы с транспортера грузились в тракторные тележки. Переоборудованным свеклокомбайном СКЕМ-3 убирали и в Косихинском свеклосовхозе.

Это позволило более производительно вести доочистку корней. Вместо 12 по норме рабочие очищали до 30 центнеров. Погрузка очищенных корней производилась свеклопогрузчиками СНТ-2,1 и СОТ-40А. Бурты своевременно укрывались ботвой и землей.

На Бийской опытно-селекционной станции при поточно-перевалочном методе свеклокомбайном СК-3 одновременно убиралась и ботва. Для этого был несколько переоборудован свеклокомбайн КС-3. Бункер для сбора ботвы убрали, а вместо него прицепили тракторную тележку ПТС-2. При этом понадобилось удлинить элеватор и укоротить дышло тележки.

В нынешнем году ожидается хороший урожай сахарной свеклы. Уборка его потребует большого трудового напряжения. И большую помощь свекловодам даст применение поточно-перевалочного способа уборки.

В. СЯГЛОВ,
зав. отделом агротехники Бийской опытно-селекционной станции.

Полезный семинар

Топчихинское производственное управление провело в совхозе «Кубанка» семинар свекловодов, на который были приглашены главные агрономы совхозов, инженеры, звеньевые, машинисты свеклоуборочных комбайнов.

Главный инженер совхоза т. Овчаренко рассказал участникам семинара о регулировке свеклоуборочных комбайнов, о рационализаторских предложениях комбайнеров-свекловодов. Они, в частности, предложили установить дополнительные дисковые ножи для подрезки сорняков, дополнительное ручное управление, удлинить транспортеры на комбайне СКЕМ-3Г.

В заключение участникам семинара была продемонстрирована работа переоборудованного комбайна.

НА СНИМКЕ: после семинара. Зам. главного инженера совхоза «Чистюньский» Г. Нусс, главный агроном совхоза Ф. Заречный, агроном отделения А. Давыдов и комбайнер О. Браузр обсуждают предложения умельцев из «Кубанки».

Текст и фото Н. ГЛУЩЕНКО.

ШЕФЫ ПОМОГЛИ

Много сейчас работы у хлеборобов колхоза «Путиловец»: началась уборочная страда. Но в это же время надо позаботиться о ремонте животноводческих помещений. Для этой цели артели было выделено 250 кубометров леса, который предстояло заготовить в местном мехлесхозе.

Коллектив Ключевского мехлесхоза шефствует над «Путиловцем». И вот лесорубы, понимая, какая горячая пора сейчас у колхозников, решили помочь колхозу. Виктор Мягчин и Владимир Калиниченко выполнили все необходимые работы. Лес поступил на пилораму и сейчас используется на ремонте.

Н. СИГУЛИН.
Ключевское управление.

ОКОНЧАНИЕ БЕСЕДЫ ТОВАРИЩА Н. С. ХРУЩЕВА

(Начало на 1-й стр.).

Н. С. Хрущев. Сколько минеральных удобрений вы внесли под сахарную свеклу?

Г. Х. Каримуллин. По полтора центнера.

Н. С. Хрущев. Это очень мало. Государство через сахарные заводы выделяет на каждый гектар сахарной свеклы 10 центнеров минеральных удобрений. Внесение такого количества удобрений под свеклу должно стать законом для каждого колхоза и совхоза.

Г. Х. Каримуллин. У нас нет посевов фабричной сахарной свеклы. Мы сеем ее пока что на кормовые цели. А для этой свеклы удобрения не планируются. Я считаю, что и под сахарную свеклу на корм надо выделять такое же количество удобрений, как и под фабричную свеклу.

Н. С. Хрущев. Ваш опыт показывает, что в Татарии можно развивать производство сахарной свеклы для фабричных целей, а следовательно, развивать и сахарную промышленность. Сахарная свекла — доходная культура для колхозов и совхозов. К тому же при сахарных заводах, используя жом, можно организовать откорм скота. Так что выгода получается двойная. Сахарная свекла дает и сахар, и корм для получения мяса. Свеклу нужно сеять, конечно, на лучших почвах, вкладывать минеральные удобрения. На каждый центнер минеральных удобрений сахарная свекла дает наиболее высокую отдачу.

Ф. А. Хохлов (начальник производственного управления). Наши колхозы поняли выгодность сахарной свеклы и охотно пойдут на расширение ее посевов.

Н. С. Хрущев. Теперь хотел бы поставить перед руководителями Татарской Республики, перед руководителями колхозов некоторые вопросы, связанные с производством картофеля. Вы все говорите, что в Татарии благоприятные условия для возделывания картофеля. Это действительно так. Мне называли примеры, когда отдельные колхозы на пойменных землях получают по 30 — 40 тонн картофеля с гектара. Подсчитайте внимательно, сколько у вас земель, на которых выгодно разместить посевы картофеля, посоветуйтесь с учеными, узнайте, как реагирует в вашей зоне картофель на минеральные удобрения. Думаю, что в вашей республике картофель хорошо окупит минеральные удобрения.

Мы могли бы выделить вам необходимое количество минеральных удобрений на всю площадь товарного картофеля. Но эти удобрения, я бы сказал, следует давать под определенный вексель. Получаете удобрения вы — дайте вексель: сколько вы дадите от применения этих удобрений товарного картофеля.

К чему я веду этот разговор? Мы уже предварительно говорили с тов. Табеевым, а сейчас я высказал эту мысль и вам. Нам надо подумать, чтобы Татария и некоторые другие области и республики, где хорошие условия для выращивания картофеля, стали крупными производителями товарного картофеля для районов юга. Вашу республику связывает с югом дешевый водный путь. По Волге можно доставлять картофель в Волгоград. Вы можете производить картофель для Ростова-на-Дону, для Азербайджана, Узбекистана. Видимо, и позднюю капусту для юга могли бы производить колхозы и совхозы Татарии. Во время поездки по районам юга мне рассказывали председатели колхозов и директора совхозов, что на орошении они получают по 200 центнеров поздней капусты с гектара. В вашей республике капуста на поливе может давать 600—700 центнеров с гектара. Применительно к капусте ваш гектар равен 3 гектарам поливной земли на юге. Если вы дадите некоторым промышленным центрам юга достаточное количество картофеля, капусты, то на юге можно высвободить поливные земли для производства других весьма ценных культур.

В свою очередь, районы юга могли бы поставлять вашим городам ранние овощи и некоторые другие культуры, выращиваемые в южных условиях.

Для примера я называю картофель и позднюю капусту. Но вы подумайте, может быть, в ваших условиях выгодно производить и другие поздние овощи для промышленных центров юга. Возможно, у вас морковь, столовая свекла будут значительно дешевле, чем на юге. Тогда можно организовать товарное производство моркови и столовой свеклы, вывозить их на юг.

Мне кажется, вам всю капусту надо поливать. Сейчас вы ее возделываете по существу без полива. Один-два раза польете, чтобы рассада принялась, и дальше все зависит от дождика. Так раньше выращивал капусту крестьянин. Но он не имел необходимых средств и возможностей для того, чтобы вести поливное земледелие. Поэтому он брал от природы то, что она давала. Иное положение в колхозах и совхозах. Они располагают большими материальными возможностями. У вас есть электроэнергия. Наши заводы выпускают насосы и другое оборудование для поливов. Если расположить посевы недалеко от воды и подать ее на поле, то вместо 200 центнеров капусты с гектара можно получить 600—700 центнеров, то есть утроить урожай. Вы продумайте все это. Конечно, не каждый колхоз или совхоз сразу может перейти на поливное овощеводство, но к этому настойчиво надо готовиться.

Мне хотелось бы посоветовать вам: там, где есть возможность, поливать и картофель, тогда можно было бы рассчитывать на высокий урожай. Навоз в колхозах и совхозах есть. У вас, наверное, имеются торфяники. Следовательно, есть возможность организовать производство торфо-навозных компостов. Вы получите минеральные удобрения. В этих условиях на поливе можно и нужно получать не менее 300—350 центнеров картофеля с гектара.

Г. Х. Каримуллин. У нас есть возможность организовать производство картофеля на поливе.

Н. С. Хрущев. Хочу высказать вам свои мысли еще по одному вопросу. Мы обменивались мнениями в Президиуме ЦК о том, чтобы в какой-то степени связать производство картофеля и овощей, их реализацию, торговлю. По этому же вопросу я советовался с руководителями хозяйств, производящих картофель и овощи. Видимо, следует поставить дело так, чтобы тот, кто производит овощи и картофель, мог выступать продавцом этих продуктов в городе. Речь идет о колхозах и совхозах, которые производят большое количество товарных овощей и картофеля. Они могли бы в городах иметь свои магазины, свои продавцов. Хозяйство будет доставлять овощи непосредственно с поля или со склада в магазин. Конечно, продавать овощи и картофель колхозы будут по ценам, устанавливаемым государством. Видимо, следует определить какую-то максимальную цену и сказать — выше этой цены продавать нельзя, а ниже — пожалуйста.

Какие преимущества может иметь такая система? В настоящее время у нас никто не учитывает спрос на овощи. Поэтому можно наблюдать такую картину: колхоз или совхоз привез капусту в магазин, куда он должен доставлять свои овощи в соответствии с договором. А в магазине ему отвечают: вы привезли пять тонн капусты, а нам нужна тонна. Часто хозяйство не может реализовать эту продукцию, и она портится. Если колхоз или совхоз сам будет продавать овощи, он будет изучать спрос населения. Председатель колхоза всегда свяжется с магазином, узнает, какие овощи прежде всего требуют покупатели, и будет доставлять эти овощи в магазин. В этом случае овощи плохого качества хозяйство не повезет в магазин для продажи потребителю. Руководитель хозяйства поймет, что плохие овощи не купят, и, следовательно, хозяйство понесет убыток.

При такой организации торговли овощами, видимо, крупным овощным хозяйствам потребуется иметь предприятия по переработке овощей. Например, заготовка капусты, помидоров, огурцов. Вероятно, колхозы и совхозы должны иметь свои склады, чтобы солить и заготовлять овощи впрок.

Речь идет, конечно, о колхозах и совхозах, которые находятся вблизи городов и могут быстро доставить высококачественные овощи потребителям. Думаю, что это будет выгодно для колхоза или совхоза и удобнее для потребителя. Подумайте об этом, товарищи, разработайте и внесите предложения. Надо подумать о ценах, чтобы не было рвачества. Важно, чтобы потребитель почувствовал, что ему дают овощи лучшего качества и по ценам более низким, чем он покупал раньше. Мне кажется, что в ряде случаев цены в магазинах колхозов и совхозов могут быть несколько ниже, так как торговые издержки у колхозов и совхозов будут значительно меньше, чем в системе государственной торговли, где продукт проходит более длинный путь от производителя до потребителя.

Г. Х. Каримуллин. Мы такого порядка давно ждем. Колхозы заинтересованы поставлять потребителю высококачественную продукцию. Но они не всегда могут это сделать. Сдаваемые нами овощи поступают на склады и, пока дойдут до потребителя, нередко теряют свои качества.

Н. С. Хрущев. Видимо, на Пленуме ЦК я выскажусь по некоторым вопросам повышения производительности труда в колхозах. Что у нас получается? Если посмотреть за ряд лет результаты работы колхозов и совхозов, то можно увидеть, что многие колхозы в расчете на одного работающего производят значительно меньше продукции, чем совхозы. Назову вам отдельные цифры. В 1962 году в совхозах на одного работающего было произведено 85 центнеров зерна, а в колхозах — 48 центнеров.

Как видите, один работающий в совхозе производит зерна почти в два раза больше. Это средние цифры. По многим колхозам уровень производства на одного работающего значительно ниже этих средних цифр. Между тем объективные условия и в колхозах и в совхозах равные. И то и другое — социалистическое хозяйство, и то и другое располагает необходимой техникой, землей, другими средствами производства. Нам следует более глубоко изучить причины отставания колхозов от совхозов по уровню производства, добиться, чтобы колхозы в организации производства равнялись на передовые совхозы, добившиеся больших успехов в снижении затрат труда на единицу продукции.

В этом большая роль принадлежит колхозно-совхозным производственным управлениям. Они должны помочь колхозам в широком внедрении механизации, передовой технологии производства. Надо сказать, что вследствие низкой в сравнении с передовыми совхозами производительности труда многие колхозы имеют большие затраты на единицу продукции, а следовательно, высокую себестоимость продукции. Нельзя дальше с этим мириться. Продумайте конкретные меры помощи каждому хозяйству в организации производства на современной основе.

Хотел спросить вас, тов. Каримуллин, какая в вашем колхозе себестоимость гороха.

Г. Х. Каримуллин. В нынешнем году себестоимость центнера гороха будет примерно 3 рубля центнер.

Н. С. Хрущев. А сколько в вашей зоне платит государство за центнер гороха?

Г. Х. Каримуллин. 21 рубль за центнер. Горох — очень доходная культура.

Н. С. Хрущев. Да, горох у вас действительно доходная культура, каждый центнер дает 18 рублей прибыли. Вы умеете выращивать горох и получаете по 15—17 центнеров с гектара.

Г. Х. Каримуллин. Производство гороха, как я уже говорил, идет у нас за счет занятого пара.

Н. С. Хрущев. Благодарю вас за то, что вы познакомили меня с достигнутыми успехами. Хорошо тру[illegible] ваши колхозники. Прошу пер[illegible] им мою благодарность и поже[illegible] еще успешнее двигаться впере[illegible] тария произвела на меня бо[illegible] впечатление. Она имеет огро[illegible] возможности в области сельско[illegible] зяйства. В нынешнем году респ[illegible] ка сдаст государству 56 милл[illegible] пудов зерна. Это значительно [illegible] ше, чем республика сдавала не[illegible] ко лет тому назад. Думаю, у ва[illegible] все условия стать одной из по[illegible] вых республик страны по про[illegible] ству зерна, мяса, молока, карто[illegible] овощей и других сельскохозяйс[illegible] ных продуктов. У вас хороши[illegible] ры организаторов и специал[illegible] сельского хозяйства. Колхозни[illegible] рабочие совхозов Татарии [illegible] труд и умеют трудиться. Все э[illegible] зволяет вашей республике ид[illegible] передовых рядах, показать хор[illegible] пример в борьбе за интенсифик[illegible] сельскохозяйственного произво[illegible] и более глубокую его специа[illegible] цию.

Находясь на земле Татарии, [illegible] лучил несколько телеграмм, в [illegible] рых рассказывается об успеха[illegible] стигнутых колхозами. Колхозн[illegible] руководители колхозов «Ро[illegible] имени XXII съезда КПСС, «П[illegible] Ленина», «Гигант» Буинского п[illegible] водственного управления хоро[illegible] ганизовали уборку урожая, ус[illegible] выполнили план продажи зер[illegible] сударству. Колхозники сельхо[illegible] ли «Родина» сообщили, что с п[illegible] ди 900 гектаров собран стопу[illegible] урожай гороха и выращен вы[illegible] урожай других сельскохозяйс[illegible] ных культур.

Это сообщение доставило мне [illegible] пое удовлетворение. Я хотел б[illegible] здравить колхозников сельско[illegible] ственных артелей «Родина», [illegible] XXII съезда КПСС, «Памят[illegible] нина», «Гигант» с трудовыми [illegible] хами, пожелать им множить [illegible] ственное богатство колхозов, я[illegible] щееся источником благосост[illegible] каждого колхозника. Сердечно [illegible] годарю колхозников и руково[illegible] лей колхозов за теплые слова [illegible] жеские пожелания.

Школа и жизнь

ДО НАЧАЛА ЗАНЯТИЙ ОСТАЛОСЬ 18 ДНЕЙ

ПОКА НЕ ПРОЗВЕНЕЛ ЗВОНОК

С каждым днем все ближе первое сентября. Скоро тихие школьные коридоры разбудит гомон детворы. А незавершенных дел у работников просвещения Кош-Агача еще непочатый край. Далеко не все школы запаслись партами, наглядными пособиями. Не везде подготовлены подсобные помещения и мастерские.

Ремонт школ и интернатов, правда, почти закончен, но для Кош-Агача готовность школ к учебному году — это не только завершение ремонта помещений, но и заготовка дров. Сейчас это, пожалуй, — проблема номер один. Лес здесь далеко. Возить топливо приходится за 80—100 километров. Между тем Казахская, Кокоринская, Мухор-Тархатинская и Чаган-Узунская школы не обеспечены полностью дровами, и трудно сказать, когда это будет сделано. Дрова пока что в тайге.

Большую тревогу вызывает отношение в районе к интернатам и учебным мастерским. Последние строятся неохотно, долго. А с интернатами и вовсе беда. Под них отводят обычно плохие, неудобные помещения. Старая мебель, старое белье. Интернат Казахской школы ютится в пяти домиках да и сама школа расположена в трех помещениях. Нетрудно представить, каково преподавателям и ребятам совершать пробежки из одного здания в другое, особенно зимой. Из года в год вопрос о строительстве в Казахском учебного и интернатского корпусов обсуждается во всех инстанциях. Но пока что конца этим разговорам не видно.

Сейчас много внимания уделяется эстетическому воспитанию детей. Их учат понимать природу, любить искусство, видеть и беречь прекрасное в жизни. На уроках труда школьники выжигают, выпиливают, лепят красивые вещи. Девочки из простого ситца шьют удобные и нарядные платья.

Но нет в Кош-Агаче ни одного интерната, вид которого радовал бы глаз. Войдешь в помещение, и грустно становится. Темные одеяла, темная окраска стен и дверей, грубо сколоченные тумбочки и столы, громоздкие лавки. Не стулья, а именно лавки и табуретки. В столовых на столах только клеенка. Причем, многие заведующие интернатами говорят:

— Добро, хоть клеенка есть.

Немудрено, что ребятам не нравится жить в этих помещениях.

Кроме того, в интернатах скучно. Очень скучно. Нет хороших воспитателей. Порой вовсе нет никаких. А бывает и так, что воспитателями назначают случайных людей. В Бильтирский и Табилерский интернаты приняли заведующими людей, совершенно не сведущих в этом деле.

Как хотелось бы написать о том, что строители приготовили детям подарки к началу учебного года — новые школы. Но не будет таких подарков в районе, хотя по всем планам они должны быть. Съедутся первого сентября дети животноводов с самых отдаленных стоянок в Мухор-Тархату и будут проходить мимо новой, но (увы!) недостроенной школы в старую, тесную и неудобную.

А ведь и осталось-то доделать на стройке не так уж много. Но повторяется вечная история: то не подвезены вовремя материалы; то материалов в достатке, но не хватает рабочих; то рабочие есть, да собираются уходить, поскольку сами они приезжие, а в магазине им продукты не отпускают; то еще что-нибудь...

Не получат нынче новую школу и дети Кураи, если, конечно, на строительстве этого объекта не будет улучшена организация труда.

И еще одно. Школам Кош-Агача не хватает более двадцати преподавателей. В том числе пяти математиков и трех учителей иностранных языков. Горно-Алтайский пединститут таких специалистов не готовит.

С. ЦЕХАНОВСКАЯ,
сотрудник газеты «Звезда Алтая».

Помнят ли об этом строители?

Сначала все шло как нельзя лучше. Готовя Ново-Перуновскую восьмилетнюю школу к новому учебному году, побелили стены, потолки, покрасили полы, двери, окна. Собирались уже сообщить в районо: школа к занятиям подготовлена!

И вдруг в одной из классных комнат обрушился потолок. Спешно создали комиссию, которая установила, что под угрозой обвала находится весь потолок школьного здания. И тут-то недобрым словом помянули строителей — коллектив Новоалтайского СМУ.

Школу строили долго, сдали в эксплуатацию только в прошлом году. Во время приемки здания государственной комиссией обнаружилась масса недоделок. Бывший начальник СМУ т. Оловянников обещал их устранить, но слова не сдержал. В результате ребятишки всю зиму мерзли, сидели в шубах — котельная не работала. И вот — пожалуйста! — школа окончательно вышла из строя. Надо принимать срочные меры, капитально ремонтировать новое здание. Мы поставили теперешнее руководство СМУ в известность о случившемся, дали телеграмму, но пока ни ответа, ни привета.

К сожалению, это не исключительный случай. Не готова к занятиям и Повалихинская школа — не подведена электролиния. Вопрос серьезный. Можно, конечно, установить столбы, но кто будет монтировать внутреннюю проводку в школе? Районо ведь не располагает ни специалистами, ни материалами.

Таким образом, по вине строителей две школы в районе не готовы к занятиям.

Плохо и с ремонтом квартир для учителей. В Тальменке требуется отремонтировать шесть квартир. Это поручили отделу местного хозяйства, возглавляемому т. Шугаевым. Но он отнесся к поручению более чем халатно. Все лето ремонтируется, например, квартира заслуженного учителя республики О. Н. Мамцова, и конца ремонту не видно.

Не проявляют заботы об учительских квартирах в Зудиловском, Озерском, Курочкинском сельских Советах.

До начала занятий в школах остались считанные дни. Помнят ли об этом строители?

А. ЗАЙЦЕВ,
заведующий Тальменским районо.

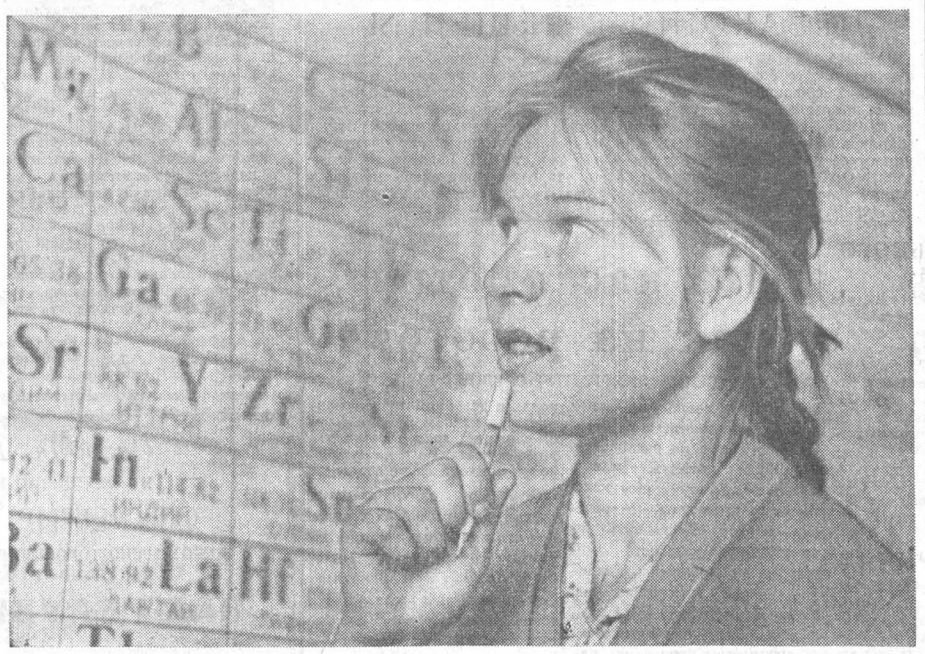

Химия. Фотоэтюд М. Павельева.

★ ★ ★ ★

ШКОЛА, СЕМЬЯ, ОБЩЕСТВЕННОСТЬ

ЛЕТО БИЙСКИХ ПИОНЕРОВ

Все интереснее организуется летний отдых пионеров и школьников Бийска. Расширяется сеть пионерских городских и загородных лагерей, появляются туристские палаточные лагеря, лагеря юных пограничников, историков, археологов, геологов.

Но, пожалуй, самыми интересными и заслуживающими особого внимания партийных организаций и органов народного образования являются летние школьные лагеря труда и отдыха.

Ежегодно учащиеся 7—9 классов школы № 7 выезжают на полевые работы в одно из хозяйств Горного Алтая, старшеклассники школы № 29 трудятся у станков на котельном заводе, пионеры школы № 10 закладывают силос в с. Куяган, учащиеся школы № 22 семь лет подряд трудятся и отдыхают в колхозах и совхозах Бийского района.

Учитывая имеющийся опыт, мы решили в 1964 году организовать 17 школьных лагерей труда и отдыха. Они создавались по принципу: подшефная школа промышленного предприятия посылает детей в тот совхоз или колхоз, над которым шефствует это предприятие.

Сейчас работа лагерей труда и отдыха в разгаре. Вот как живут дети в лагере восьмилетней школы № 22, расположенном в трех километрах от с. Аникино (колхоз имени Димитрова). Возглавляет его учитель географии коммунист Кузьма Алексеевич Скуратов. Воспитатели здесь — учителя Р. С. Назарова и Я. А. Денисов. Вся лагерная жизнь строится по твердо установленному режиму и распорядку дня: в 7 часов утра — подъем и физзарядка, затем — завтрак и четыре часа работы на поле, обед, сон, отдых, купание, экскурсии, кружковая работа, спорт и т. д.

Все построено на принципах самоуправления. В отрядах и звеньях действуют комсомольские и пионерские организации. В лагере установлена определенная система поощрений и наказаний, меру которых определяют сами ребята. Так, например, за систематическое перевыполнение дневных заданий и примерное поведение учащийся заносится в Книгу почета лагеря, или получает благодарность от лагерного совета, бригадира колхозной полеводческой бригады, начальника лагеря.

Самым большим наказанием для тех, кто ленится, нарушает дисциплину, является отстранение от работы с последующим обсуждением на лагерной линейке при подведении итогов дня.

Руководители лагеря сумели хорошо организовать соревнование за выполнение и перевыполнение норм.

Дети ни в чем не нуждаются. Колхоз обеспечивает их мясом, молоком, хлебом, овощами.

Обращают на себя внимание простота, дешевизна и удобство устройства лагерного быта. Палатки изготовлены из больших прорезиненных тентов, натянутых на П-образную конструкцию из жердей. В каждой размещается 12—14 детей. Постель — из сухой травы, накрытой полотном.

Примерные подсчеты выполненных ребятами работ и затрат на их содержание показывают, что трудовые лагеря экономически оправдывают себя. Все школьники получат осенью расчет продуктами или деньгами.

Примерно так же организованы лагеря труда и отдыха учащихся школы № 25 в Соколовском свеклосовхозе, школы № 18 — в Верх-Катунском совхозе, № 29 — в колхозе имени Ленина.

Самое главное достоинство этих лагерей, на наш взгляд, состоит в том, что в них ребята проходят большую трудовую закалку, вносят свой посильный вклад в общее дело, учатся ценить труд взрослых и видят результаты своего труда. Ребята закаляются физически, хорошо отдыхают.

Однако следует отметить, что когда руководители школ и совхозов подошли к организации лагерей безответственно. Плох лагерь школы № 5 в первом отделении Чемровского совхоза (директор т. Михин). Здесь детей разместили в грязном помещении, на работу возили за 13 км с опозданием на два-три часа. Неудовлетворительно было организовано и питание. У ребят в гостях не были ни директор совхоза, ни секретарь парторганизации. Не интересовались лагерными делами и руководители завода «Молмаш» — шефы совхоза и школы.

Большим недостатком является неправильное нормирование труда школьников в некоторых совхозах. Так, в Верх-Катунском совхозе установлена норма на прополку и прореживание свеклы 15 соток, в Чемровском совхозе — 5, а в колхозе имени Димитрова — 4. Нет единых установок и в оплате за выполненные работы.

Безосновательно отказался от организации трудовых лагерей школьников директор совхоза «Семеновод» т. Семенкин.

Летние лагеря труда и отдыха школьников — важнейшее средство коммунистического воспитания подрастающего поколения. Долг партийных и комсомольских организаций — поддержать это ценное начинание и в последующие годы.

Г. ЗАБРОДИН,
секретарь Бийского горкома КПСС.

ВЕЛЕНИЕ ВРЕМЕН

ОДИН ИЗ МНОГИХ

Радостные и взволнованные собрались они на свой последний школьный вечер. Один за другим под торжественные звуки духового оркестра получают аттестаты зрелости.

Их 70 человек. Все производственники — колхозники, рабочие и служащие.

Мы кратко расскажем только об одном из них. Это — бригадир комплексной бригады колхоза имени Ильича Алексей Князев. В свое время окончить школу Князеву помешала война. Десяти лет остался старшим в семье. Пришлось идти работать, даже не окончив четырех классов.

Зато, когда в селе объявили набор в вечернюю школу, фамилия Алексея была первой в списке. Но у бригадира рабочий день не нормирован. Кроме того, Князев — депутат сельского Совета и член партийного комитета производственного управления.

Но Князев находил время для всей этой большой работы, так же как находили его и другие вечерники: секретарь партийной организации Волчихинского хлебоприемного пункта Иван Андреевич Макаров, который окончил 11 классов в возрасте пятидесяти семи лет; тракторист колхоза имени Ильича Александр Резоухов, что учился по одним учебникам со своими детьми.

В этом году 11-летнюю школу взрослых в районе окончил 151 человек, восьмилетнюю — 440. Итого 591 выпускник.

НЕМНОГО ИСТОРИИ

— В 1947 году, — рассказывает директор Михайловской ШСМ Василий Андреевич Дацун, — когда в селе начали организовывать первые вечерние классы, учащимися были только допризывники. Поэтому даже через пять лет, когда состоялся первый выпуск семилетней школы, свидетельства получило только десять человек.

Сейчас заочное и вечернее обучение получило широкий размах. Им охвачено около тысячи семисот человек. Во всех хозяйствах созданы комиссии содействия вечернему и заочному образованию. Эти комиссии следят за посещением занятий, за выполнением закона о льготах для обучающихся.

— У нас первым вопросом любых собраний рабочих, — говорит директор Михайловского хлебоприемного пункта т. Паршин, — всегда стоит учеба рабочих. Успешно обучающихся мы выдвигаем на руководящие должности. Так, ученик 10 класса Е. Сивцов в прошлом году был назначен мастером.

Местный комитет межколх[illegible] строительной организации всех [illegible] рабочих, окончивших 11 классов [illegible] мировал путевками в дом отды[illegible]

Эта забота дает свои плоды. [illegible] изводственники-учащиеся отлич[illegible] высокой дисциплинирова н н о с [illegible] многие из них — ударники ком[illegible] стического труда.

ОТСЕВАМ — НЕТ!

И все же, когда учащиеся сто[illegible] ся с первыми трудностями сов[illegible] ния учебы с работой, их не [illegible] удержать в школе.

Основное значение в сохра[illegible] контингента учащихся имеет ор[illegible] зация учебного процесса. От уч[illegible] вечерней школы требуются о[illegible] чуткость и гибкость и всесторо[illegible] педагогическое мастерство. Ведь [illegible] ред ним сидят не дети, а [illegible] имеющие немалый жизненный [illegible] к тому же занятые работой. К[illegible] михайловских учителей, они от[illegible] справляются со своими обяз[illegible] стями.

Большую роль играет ученич[illegible] самоуправление. В школах с тр[illegible] более классами-комплектами [illegible] ученические комитеты, редкол[illegible] стенных газет, в каждом классе [illegible] староста. Учком руководит ж[illegible] школы: организует дежурства, о[illegible] дает успехи и пробелы в учебе, [illegible] водит вечера отдыха и диспуты.

Усилия преподавателей, учащи[illegible] общественных организаций дают [illegible] результаты. Все меньше и ме[illegible] вечерников бросает школу.

Кое-кто считал, что вечерне[illegible] учение дает поверхностные зн[illegible] Но факты способны переубедит[illegible] бого скептика. Из 111 выпуск[illegible] средних школ района в прошло[illegible] ду в высшие учебные заведения [illegible] ступило 87 человек.

ПЛАНЫ, НАМЕТКИ, ПРЕДЛОЖЕНИЯ

Мы сидим в кабинете заведую[illegible] районо И. В. Митряшина.

— Было бы хорошо, — де[illegible] своими мыслями Иван Васильев[illegible] если бы при каждой школе орга[illegible] вать учебный комбинат. У нас м[illegible] учатся в политических, агроно[illegible] ских, зоотехнических кружках, в[illegible] ших и средних специальных уче[illegible] заведениях. Этих учащихся и н[illegible] объединить в учебные комбинат[illegible] веты которых планировали бы и [illegible] низовывали учебу всего населен[illegible]

К примеру, сейчас в селах о[illegible] ваются филиалы училищ механиз[illegible] Учащимся выделяется обмунди[illegible] ние, выплачивается стипендия. П[illegible] му многие юноши и девушки б[illegible] ют школу и поступают учиться [illegible] лиалы. А ведь можно же сочетат[illegible] боту филиала и вечерней школы[illegible] кой опыт у нас есть. 11 шофер[illegible] комбайнера, более 50 трактор[illegible] около 100 строителей получили [illegible] циальность на уроках профессио[illegible] ной подготовки в вечерних школ[illegible]

Многие учащиеся желают п[illegible] рести специальность или пов[illegible] квалификацию. Но мы имеем [illegible] оплачивать преподавателям толь[illegible] два факультативных часа. А для [illegible] готовки тракториста или шо[illegible] третьего класса требуется ежене[illegible] но 8 часов занятий.

Поэтому группы профессиона[illegible] подготовки в прошлом году был[illegible] крыты. Следовало бы срочно ре[illegible] вопрос с оплатой преподавате[illegible] профессиональной подготовки.

В новом учебном году в ра[illegible] планируется открыть заочную в[illegible] нюю школу. Но для этого нужн[illegible] брать 200 учеников. В прошлом [illegible] их было только 30. Однако, есл[illegible] щественные организации хорош[illegible] работают, то школа будет откры[illegible]

Михайловцам оказана бол[illegible] честь. Они представляют свой р[illegible] по общеобразовательной подгот[illegible] колхозников и рабочих совхоз[illegible] школах сельской молодежи на [illegible] союзной выставке достижений н[illegible] ного хозяйства в 1964 году.

Надо думать, что михайловски[illegible] тузиасты и дальше будут оправды[illegible] эту честь.

П. ШИНКАРЕН[illegible]

Михайловский район.

Рядовой солдат революции

(К СТОЛЕТИЮ СО ДНЯ РОЖДЕНИЯ АННЫ ЕЛИЗАРОВОЙ-УЛЬЯНОВОЙ).

В семидесятых годах прошлого столетия по Волге ходили неторопливые колесные пароходы. Миновав Казань и направляясь к Самаре, они причаливали у дощатого дебаркадера небольшого приволжского городка Симбирска. Теперь этот город, стоящий на высокой круче над Волгой, знает весь мир, честь семьи, жившей в нем в те далекие годы, он назван Ульяновском.

Здесь родился и провел свое детство Владимир Ильич Ульянов-Ленин. Вместе с ним провели в Симбирске детские годы его братья и сестры, так же как он ушедшие из Симбирска в революцию. Старшей среди сестер В. И. Ленина была Анна Ильинична, столетие со дня рождения которой исполняется 13 августа этого года.

Окончив в 1880 году гимназию, шестнадцатилетняя она некоторое время работала помощницей учителя в одном из приходских училищ Симбирска. В 1883 году она уехала в Петербург и поступила на историко-филологическое отделение Бестужевских высших женских курсов.

В то время в Петербурге уже учился в политехническом институте ее старший брат Александр. Вместе с ним 17 ноября 1886 года она впервые принимает участие в политической демонстрации. В этот холодный ветреный день петербургской осени группа революционно настроенных студентов отметила 25-летие смерти великого русского демократа и мыслителя Добролюбова протестом против произвола самодержавия. Демонстрация была разогнана, но революционная работа продолжалась. Несколько месяцев спустя, в начале 1887 года полиция схватила Александра Ульянова и его товарищей, готовивших покушение на царя. Молодые революционеры были повешены на кронверке Петропавловской крепости, а Анна Ильинична — арестована и отправлена под надзор полиции сначала в Казанскую, а затем в Самарскую губернию.

Начался полный лишений и напряженной борьбы путь революционерки-подпольщицы. Осенью Анна Ильинична переехала в Москву. Здесь она установила связи с рабочими. «В Москве,— писала она позже,— я завязала связь с рабочим кружком Мицкевича—Масленникова и помогала ему, а после его ареста—кружку Чорбы. Я перевела с немецкого «Ткачей» Гауптмана, которые были изданы на гектографе и читались среди рабочих Москвы и ближайших провинций. Потом я составила краткую брошюру по книге Дементьева «Фабрика», которая тоже много читалась рабочими».

Общение с промышленным пролетариатом, изучение марксистской литературы имели огромное значение в определении дальнейшей революционной деятельности Анны Ильиничны. Решающую роль в этом сыграл ее брат—В. И. Ленин. В 1893 году он основал в Петербурге «Союз борьбы за освобождение рабочего класса», который развернул пропаганду марксизма среди рабочих и явился зачатком марксистской партии в России.

После ареста В. И. Ленина Анна Ильинична переехала в 1896 году в Петербург, активно включилась в деятельность «Союза борьбы за освобождение рабочего класса». Она установила связь с сидевшим в тюрьме Владимиром Ильичем, переписала составленный им тайнописью проект программы Российской социал-демократической партии.

Два года спустя Анна Ильинична вновь в Москве. Осенью 1898 года она вошла в первый Московский комитет РСДРП. «К этому времени, — вспоминала Анна Ильинична,— у нас было уже довольно много связей с рабочими, и к 1 мая 1899 года Московский комитет заказал уже листок, печатанный за границей, в организации Рабочего союза. Весной 1899 года организация была разгромлена, был захвачен Луначарский Анатолий и некоторые другие. Летом 1900 года я поехала за границу, где провела два года, участвовала в группе «Искры» и в Париже, и в Берлине. В 1901 году в Москве был погром, были арестованы Луначарский, моя сестра Мария и муж мой Елизаров. Мне сообщили, что на допросе обо мне всех спрашивали, и я могу затянуть следствие, потому я вернулась в Россию только осенью 1902 года и не поехала в Москву, так как по всем данным там была развита сильная слежка».

Анна Ильинична вернулась на родину опытным революционером-марксистом. В это время, в начале XX столетия, в России назревала революция. Рабочий класс выковывал свое идейно-политическое оружие для грядущих боев. Руководимая В. И. Лениным газета «Искра», в которой активно работала за границей А. И. Елизарова-Ульянова, подготовила создание марксистской партии.

Возвратившись на родину, Анна Ильинична едет сначала в Томск, а затем в Самару, где ведет партийную работу. Осенью 1903 года она переезжает в Киев. Охранке удалось напасть на след большевистской организации, и Анна вместе с сестрой Марией, братом Дмитрием и группой товарищей были арестованы.

Едва вырвавшись из рук тюремной охранки, Елизарова-Ульянова вновь включилась в активную борьбу. В бурные дни революции 1905—1907 годов она работает в Петербургской организации большевиков, является членом редакции газеты «Вперед».

В годы революционного подъема 1912—1914 годов Анна Ильинична сотрудничает в большевистских газетах «Правда» и «Просвещение», редактирует легальный большевистский журнал «Работница». А когда загремели залпы первой мировой войны, она встала в ряды тех, кто развернул борьбу за осуществление ленинского призыва превратить империалистическую войну в гражданскую. В это трудное время А. И. Елизарова-Ульянова, помимо повседневной партийной работы, осуществляет связь русских партийных организаций с заграничным центром, с В. И. Лениным. Летом 1916 года ее арестовывают и высылают в Астраханскую губернию. Однако через несколько месяцев Анна опять в Петербурге. Здесь в феврале 1917 года за ее спиной в шестой раз захлопнулись двери тюремной камеры. Но на этот раз пребывание в тюрьме было непродолжительно. Восставший народ сверг самодержавие. Среди освобожденных политических заключенных была и Анна Ильинична.

А затем радостные дни возвращения в Россию из эмиграции вождя большевистской партии В. И. Ленина, его пламенный призыв: «Да здравствует социалистическая революция!». В период подготовки Великой Октябрьской социалистической революции А. И. Елизарова-Ульянова являлась секретарем редакции газеты «Правда», редактировала рабочий журнал «Ткач».

В первые годы Советской власти Анна Ильинична целиком отдала себя работе по воспитанию подрастающего поколения, будущих строителей нового общества. Она заведует отделом охраны детства в Народном комиссариате просвещения. В 1921 году А. И. Елизарова-Ульянова перешла на работу в Истпарт (Комиссия для собирания и изучения материалов по истории Октябрьской революции и Коммунистической партии), а затем в Институт Маркса—Энгельса—Ленина. Несмотря на болезнь и преклонный возраст, она до самых последних дней не оставляла работы. Ей принадлежит немало ценных литературных трудов: «Александр Ильич Ульянов и дело 1 марта 1887 года», «Воспоминания о Владимире Ильиче», «Детские и школьные годы Ильича» и др.

После кончины А. И. Елизаровой-Ульяновой, последовавшей 20 октября 1935 года, газета «Правда» писала: «Полный лишений, преследований, арестов и ссылок, весь жизненный путь Анны Ильиничны Елизаровой-Ульяновой —яркий путь твердокаменного большевика, одного из борцов старой большевистской гвардии...».

Дмитрий ШЕЛЕСТОВ,
кандидат исторических наук.
(АПН).

ЗАМЕНИТЕЛЬ АМАРАНТА

Дорогой препарат амарант, завозимый из Франции, до сих пор был единственным красителем для фармацевтической и пищевой промышленности. Недавно на Бийском витаминном заводе у заморского красителя впервые появился достойный конкурент. Здесь извлекли такой же стойкий пигмент из красной столовой свеклы.

Новый пигмент оказался в десять раз дешевле зарубежного.

(Корр. ТАСС).

программы адреса реклама

Театры

ЖИТОМИРСКИЙ УКРАИНСКИЙ МУЗЫКАЛЬНО-ДРАМАТИЧЕСКИЙ ТЕАТР
(В помещении крайдрамтеатра).
13 АВГУСТА ОТКРЫТИЕ ГАСТРОЛЕЙ «НАД ГОЛУБЫМ ДУНАЕМ».
Начало в 19-30.

Кино

«РОССИЯ». «Альманах «Юность». В альманах входят две новеллы: «Подсолнух» и «Тетка с фиалками». В 10, 11-45, 12-30, 2-15, 3, 4, 4-45, 5-45, 6-30, 8-15, 9, 10-45. «Серенада солнечной долины». В 11, 1-30, 7-30, 10.
Филиал к-т. «РОССИЯ». (На Потоке). «Возвращение Вероники».
«РОДИНА». «Смотри, видна дорога». В 10, 11, 12, 1, 2, 3, 4, 5, 6, 7, 8, 9, 10 ч. вечера.
«ОКТЯБРЬ». «Обманутые обманщики». В 11-45, 3-15, 4-15, 6-45, 10-15. Альманах «Юность». В альманах входят две новеллы: «Подсолнух» и «Тетка с фиалками». В 10, 1-30, 5, 8-30.
«ПЕРВОМАЙСКИЙ». «Смотри, видна дорога». В 12, 2, 4, 6, 8, 10. «Как дела, молодой человек?». В 1, 9. «Судья». В 11, 3, 5, 7.
«АЛТАЙ». «Возвращение Вероники». В 3, 5, 7, 9.
«ЧАЙКА». «Петер». В 3, 5, 7, 9.
Филиал к-т. «ЧАЙКА». (На Мирном). «День счастья». В 5, 7, 9.
Филиал к-т. «ЧАЙКА». (В клубе маслозавода). «Сорок минут до рассвета». В 5, 7, 9.
ГОРПАРК. «Твои друзья». В 1, 3. «Когда казаки плачут». В 5, 7, 9.

Цирк

Последние 5 дней работы цирка. Заключительные гастроли всей программы. Начало в 7-30 вечера.

В эфире

8.20 — Передача «По страницам краевых газет». **8.38** — «Пионерская зорька» (трансляция Москвы). **9.00** — По страницам газет «Правда» и «Известия» (трансляция Москвы). **9.15** — Романсы М. И. Глинки и А. С. Даргомыжского. **17.00** — Концерт аргентинской гитаристки Марии-Луизы Анидо (по горсети). **17.45** — Объявления (по горсети). **19.00** — Последние известия. **19.15** — Выступает ансамбль электромузыкальных инструментов под управлением Мещерина. **19.30** — Университет экономических знаний. Занятие второе. Тема: «Пути снижения себестоимости промышленной продукции». Беседа аспиранта Алтайского политехнического института Архипова П. И. **19.45** — Лирические песни советских композиторов.

Телевидение

18.00 — «Приходи, сказка» — кукольный фильм. **18.40** — «Сестра». Передача для старшеклассников. **19.00** — Трансляция передач Новосибирской студии телевидения. **21.05** — «Там, где цветут эдельвейсы». Телеочерк. **21.15** Телевизионный журнал «Алтай промышленный». **21.45** — Художественный фильм «Ночь без милосердия».

Спорт

Стадион «Динамо». Розыгрыш первенства края по футболу. Завтра на футбольном поле встречаются команды: «ХБК» — «Динамо»; «Мотор» — «Торпедо»; «Темп-II» — «Циклон». Начало игр в 14.00.

Выставки

ВДНХ. Сегодня и ежедневно открыта выставка Кузбасского совнархоза «Пластмассы в машиностроении». На выставке демонстрируются изделия из пластмасс, изготовленные на предприятиях Алтайского края и Кемеровской области.

Погода

Сегодня днем, по данным Алтайской гидрометеорологической обсерватории, по краю ожидается переменная облачность, местами кратковременные дожди, грозы. Ветер переменный, 5—10 метров в секунду. Температура 22—27 градусов тепла.

На последующие два дня по краю ожидается переменная облачность, местами кратковременные дожди, грозы. Ветер переменный, 5—10 метров в секунду. Температура ночью 10—15, днем 23—28 градусов тепла.

Редактор Н. ДЕВЯТЬЯРОВ.

ПОХОРОНЫ АЛЕКСАНДРА ЗАВАДСКОГО

ВАРШАВА, 11 августа. Корр. ТАСС В. Кузнецов передает:

Сегодня польские трудящиеся проводили в последний путь видного партийного и государственного деятеля Польской Народной Республики, члена Политбюро ЦК ПОРП, председателя Государственного совета ПНР, председателя Всепольского комитета Фронта единства народов Александра Завадского.

Ровно в 15 часов под звуки траурной мелодии гроб с телом Александра Завадского выносят из Колонного зала Государственного совета и устанавливают на орудийном лафете. Процессия медленно движется по улицам и площадям польской столицы. На улицы вышла вся Варшава. В скорбном молчании стоят сотни тысяч трудящихся, чтобы отдать последнюю дань верному сыну польского народа.

На Театральной площади состоялся траурный митинг трудящихся. От имени ЦК ПОРП, Государственного совета и Совета Министров ПНР первый секретарь ЦК ПОРП В. Гомулка в своем выступлении выразил глубокую скорбь трудящихся в связи с кончиной одного из видных деятелей польского рабочего движения Александра Завадского.

Выступают председатель главного комитета Объединенной крестьянской партии Ч. Выцех и председатель Центрального Комитета демократической партии С. Кульчинский.

Выступивший затем глава советской правительственной делегации, член Президиума ЦК КПСС, Председатель Президиума Верховного Совета СССР А. И. Микоян, в частности, сказал: ЦК КПСС, Президиум Верховного Совета СССР, Совет Министров СССР, народы Советского Союза поручили нашей правительственной делегации выразить здесь, в Варшаве, чувства большой человеческой скорби.

Смерть вырвала из наших рядов выдающегося партийного и государственного деятеля. Жизнь и деятельность товарища Александра Завадского является примером беззаветного служения своему классу, своему народу, своей партии.

По окончании траурного митинга гроб с телом А. Завадского устанавливают на открытой автомашине, обтянутой красным и черным крепом. Процессия останавливается на Аллее заслуженных военного кладбища. Под звуки государственного гимна ПНР гроб медленно опускают в могилу.

ТЕЛЕГРАММА У ТАНА Н. С. ХРУЩЕВУ

МОСКВА. (ТАСС). Генеральный секретарь Организации Объединенных Наций У Тан прислал на имя Председателя Совета Министров СССР Н. С. Хрущева телеграмму, в которой благодарит за послание о недавних событиях на Кипре.

У Тан сообщает, что председателем Совета Безопасности сегодня были получены ответы президента Кипра архиепископа Макариоса и премьер-министра Турции Исмета Иненю на призыв Совета Безопасности к правительствам Турции и Кипра о немедленном прекращении огня.

Архиепископ Макариос информировал о том, что он приказал прекратить огонь в одностороннем порядке, начиная с вечера 8 августа. Исмет Иненю информировал председателя Совета Безопасности о том, что турецкое правительство приняло решение немедленно прекратить действия турецкой авиации в районе Мансура — Коккина.

У Тан заверяет, что он будет продолжать делать все возможное на своем посту генерального секретаря ООН для достижения мирного урегулирования этой проблемы в соответствии с принципами Устава ООН.

НАГРАДЫ ОТВАЖНЫМ

За мужество и отвагу, проявленные при спасении жизни советскому партизану-разведчику в период Великой Отечественной войны, Президиум Верховного Совета СССР наградил группу граждан Чехословацкой Социалистической Республики: орденом Отечественной войны II степени — сержанта КОЛДА и Иржи ПЛХА; медалью «За отвагу» Адольфа ДОЛАША, Елену ЗАНОВУ-ВЛЧКОВУ, Станислава ЗАНА, Богумила КЕГУРЖЕКА и Ружену УНОВСКУ.

(ТАСС).

* * *

Это произошло 1 января 1945 года. В поселке Вир (Чехословакия), находившемся в то время в тылу врага, при выполнении задания командования был тяжело ранен советский партизан-разведчик Роман Вавилович Хлуд. Товарищи, с которыми он действовал, разместили его в одной из партизанских землянок в 12 километрах от поселка.

С каждым часом раненому партизану становилось все хуже. Требовалась срочная медицинская помощь. Тогда на выручку пришли чехословацкие патриоты. Учитель Олдржих Колда и крестьянин Богумил Ржегуржек перевели советского разведчика в дом, где жила учительница Руженка Унчовска.

Здесь врач Иржи Плх произвел сложную хирургическую операцию. Партизан стал поправляться. Но дальше оставаться на квартире у учительницы стало опасным: гитлеровцы все время выискивали советского разведчика. За его выдачу было обещано большое денежное вознаграждение.

Тогда чехословацкие друзья нашли для раненого партизана другое убежище. Он был переведен в дом, где проживала Елена Зановакова. Она добровольно взялась ухаживать за раненым. В организации помощи советскому партизану активно участвовали также и чехословацкие граждане Ярольф Добиаш и Станислав Занагу не удалось захватить отважного разведчика.

Сейчас Роман Вавилович Хлуд работает киномехаником на станции Ковель. За мужество и отвагу, проявленные в годы войны, награжден медалью «Партизану Отечественной войны первой степени» и другими советскими орденами. Его подвиги отметило также правительство ЧССР, наградив чехословацким крестом и медалью «За храбрость».

Теперь ордена и медали СССР вручали подвиг чехословацких патриотов, спасших жизнь советскому партизану-разведчику.

(ТАСС).

В ФРГ СОЗДАЕТСЯ ВТОРАЯ АРМИЯ

БОННИ. (ТАСС). В настоящее время в землях ФРГ полным ходом идет создание формирований «территориальной обороны», которые в отличие от бундесвера не будут подчинены командованию НАТО. Контроль над ними будут полностью осуществлять западногерманские военные власти. Как отмечает журнал «Шпигель», в состав формирований «территориальной обороны» войдут моторизованные «батальоны безопасности», стрелковые, транспортные и саперные части, части связи и снабжения, медицинско-санитарные подразделения и подразделения для «ведения психологической войны».

В ФРГ создано специальное «командование территориальной обороны», которое имеет на территории страны 6 округов со штабами в Киле, Ганновере, Дюссельдорфе, Майнце, Штутгарте и Мюнхене.

НЕЗАКОННЫЕ РЕШЕНИЯ

ГАВАНА. (ТАСС). Кубинская общественность с большим интересом встретила заявление правительства СССР, направленное Совету Безопасности ООН, в котором осуждаются антикубинские решения совещания министров иностранных дел стран—членов ОАГ, принятые недавно в Вашингтоне. Изложение советского заявления несколько раз передавалось по гаванскому радио. В передачах особенно выделяется то место в заявлении, где говорится, что решения ОАГ не имеют никакой законной силы, поскольку они противоречат Уставу ООН. Радио подчеркивает, что Кубу решительно поддерживают все социалистические страны.

ЗАЯВЛЕНИЕ ГЕНЕРАЛЬНОГО СЕКРЕТАРЯ ООН

НЬЮ-ЙОРК. (ТАСС). Генеральный секретарь ООН У Тан заявил 11 августа, что после получения ответов от Кипра и Турции на призыв о прекращении огня появилась возможность положить конец военным действиям и ослабить напряженность на Кипре. У Тан подчеркивает, что он поставил своей целью максимально использовать эту благоприятную возможность и приложить все усилия для достижения договоренности о поддержании мира во всех районах острова. Генеральный секретарь решил, в частности, послать на Кипр своего личного представителя, чтобы добиться устойчивого перемирия.

●

ОБЯЗАТЕЛЬСТВО ТУРЦИИ

НЬЮ-ЙОРК. (ТАСС). В адрес председателя Совета Безопасности Нильсена поступило письмо, подписанное премьер-министром Турции Исметом Иненю, в котором говорится, что, получив обращение председателя Совета Безопасности, Турция прекратила действия авиации в районе Мансура—Коккина (Кипр).

Иненю извещает, что правительство Турции подчинится решению Совета Безопасности о прекращении военных действий.

●

ПОЛЕТЫ ПРОДОЛЖАЮТСЯ

ЛОНДОН. (ТАСС). Турецкие реактивные самолеты совершили 11 августа разведывательный полет над населенным пунктом Коккина, на северо-западе Кипра, сообщает корреспондент агентства Рейтер из Анкары. Ссылаясь на заявление представителя турецкого правительства, корреспондент указывает, что этот вылет был совершен после короткой перестрелки в этом районе.

„На нас смотрят, как на роботов"

ГРЕЧЕСКИЕ ЭМИГРАНТЫ О СВОЕЙ СУДЬБЕ

...Пароход давно уже вышел в море, а оставшиеся на берегу люди долго не расходятся. Женщины плачут, машут платками... Такие сцены можно часто наблюдать в греческих портах, откуда чуть ли не ежедневно уезжают эмигранты, направляясь в далекие страны: Австралию, Бразилию, Аргентину, США, Канаду и другие. Кто знает, когда они смогут вернуться назад. Да и вернутся ли?

В прошлом году из Греции выехали 100.072 человека — на 16 тысяч больше, чем в 1962 году. Для такой небольшой страны, как Греция, это страшная цифра: начиная с 1963 года число эмигрантов превышает годовой прирост населения, составляющий 85—90 тысяч человек. Как сообщает афинская печать, волна беженцев не спадает. В первом квартале нынешнего года страну покинули 22.500 человек.

Растущая безработица в городах и деревнях, низкая зарплата — таковы причины, заставляющие греков оставлять родные места. Но и на чужбине им приходится не слаще.

Особенно плохо живется грекам в Западной Германии. Вот что пишет один из них на родину: «В поисках куска хлеба я приехал в Западную Германию. Наша жизнь здесь очень тяжела. Живем в жалких лачугах, в складских помещениях, за что платим от 80 до 150 марок в месяц. О нас никто не заботится — ни администрация, ни консульство. На нас смотрят здесь не как на людей, а как на роботов. Кто сомневается в этом, пусть приедет в Западную Германию и убедится».

Не лучше положение греческих рабочих и в других странах. А пароходы увозят к далеким берегам новые тысячи греков...

М. ВИТИН.
(АПН).

СПОРТ СПОРТ СПОРТ СПОРТ СПОРТ

УСПЕХ ЮНЫХ БОРЦОВ

В Ростове-на-Дону состоялись республиканские соревнования общества «Спартак» по классической борьбе среди юношей.

Большого успеха добился студент Барнаульского строительного техникума Виктор Шадрин. Он занял второе место среди борцов тяжелого веса. Алтайский спортсмен включен в сборную команду Российского совета спортивного общества «Спартак».

Слесарь Барнаульского хлопчатобумажного комбината Виктор Сектарев был четвертым среди борцов полулегкого веса.

Команда Алтая в этих соревнованиях заняла общее двенадцатое место.

Победа рубцовских городошников

Три дня в Барнауле проходил чемпионат края по городошному спорту.

Чемпионом края стал В. Белов. Он затратил на 90 фигур 163 биты. Второе место занял также представитель Рубцовска В. Язовских и третье — Усков.

Снова поражение

Позавчера рубцовские торпедовцы провели очередной матч в розыгрыше первенства страны по футболу среди команд класса «Б». Они встречались с благовещенской командой «Амур». Дальневосточники забили в ворота рубцовчан два гола, не пропустив в свои ни одного.

На чемпионате края

Продолжается чемпионат края по футболу. Команда «Звезда» потерпела поражение от бийского «Прогресса» — (0:1). Футболисты «Сигнала» с результатом 2:0 выиграли у рубцовских торпедовцев. С таким же счетом темповцы нанесли поражение команде «Алтайсельмаш». Моторостроители со счетом 4:1 одержали победу над бийским «Авангардом».

Со всех континентов

БЕСПЛОДНЫЕ МАНЕВРЫ КОЛОНИЗАТОРОВ

В Конго бурлит политический водоворот... Странным для многих явилось шумное возвращение в Леопольдвиль бывшего катангского сепаратиста Моиза Чомбе. Неожиданными, на первый взгляд, были и его первые шаги. Заявления Чомбе о готовности сотрудничать со всеми национальными силами страны, освобождение лидера конголезских патриотов Антуана Гизенги — все эти факты могли породить иллюзии относительно намерений пришедших ныне к власти в Конго деятелей. Но стоит только вникнуть в суть последних конголезских событий, как от иллюзий не остается и следа.

Уход из Конго войск Организации Объединенных Наций, выполнявших там жандармские функции, и неспособность мобутовской армии справиться с разрастающимся восстанием на востоке и юге страны, поставили леопольдвильскую правящую верхушку в критическое положение. Стало очевидным, что ни усиление карательных операций против повстанцев, ни помощь правительственным войскам со стороны США, Бельгии и других держав НАТО, не в состоянии изменить положение в Конго.

Тогда-то в определенных кругах Запада родилась мысль «сменить лошадей». Адулу заменили Чомбе, имеющим большой опыт в закулисных комбинациях. В Леопольдвиле старый сепаратист и раскольник предстал в «новом» политическом амплуа. Еще задолго до своего возвращения в Конго он попытался отмежеваться от Адулы и других леопольдвильских политиков, на которых он возложил ответственность и за убийство Патриса Лумумбы, и за нынешнее кровопролитие в стране. Наиболее дальновидные наблюдатели уже тогда усмотрели в этом тонкий политический расчет.

Еще находясь в Мадриде, прежний катангский правитель был прекрасно осведомлен о положении в Конго. Резиденция Чомбе на улице Пинтор Розалес была связана телексом с основными конголезскими городами, где его сторонники исподволь давно уже готовили почву для возвращения в страну своего патрона. А тем временем другие чомбовские приверженцы разъезжали по африканским столицам в надежде реабилитировать старого прислужника монополий в глазах общественности континента. Так, загодя, Чомбе готовили к новой роли премьер - министра Конго, рассчитывая, что он вытащит из трясины леопольдвильскую политическую машину.

Чомбе, конечно, понял, что пытаться осуществить это методами Адулы и Мобуты — бессмысленно. И он избрал другой, более гибкий путь. Чомбе стал искать контактов с конголезскими деятелями, не запятнавшими себя прислужничеством перед финансовыми воротилами Запада. Это делалось в целях создания престижа новому кабинету. С острова Болабемба вернули в Леопольдвиль Антуана Гизенгу. Чомбе отправился в турне по охваченным восстанием провинциям, призывая лидеров повстанцев прекратить вооруженную борьбу.

Уже в период пребывания Чомбе у власти конголезские партизаны, руководимые Национальным советом освобождения и действующие в провинциях Киву, Северная Катанга, Квилу и других, заняли ряд важных стратегических пунктов. В последние дни правительственные войска потерпели ряд серьезных поражений на востоке страны. Повстанцы с боями вошли в город Стэнливиль — старейший оплот патриотического движения. По другим сообщениям, они продвигаются к столице провинции Киву — Букаву. На днях повстанцы, руководимые Гастоном Сумиалу, заняли город Сентери — текстильный центр провинции Ломами. В Северной Катанге партизанские отряды, преодолевая отчаянное сопротивление мобутовской армии, продвигаются к Камине — важной военной базе. Успешно ведут бои патриоты и на северо-востоке Катанги. Их отряды наносят удары по правительственным войскам и в нескольких десятках милях от столицы Конго — Леопольдвиля.

Чомбе и силы, стоящие за ним, стараются погасить пламя повстанческого движения. Во время своей недавней поездки в восточные провинции Конго новый премьер пытался договориться с руководителями восстания об условиях прекращения вооруженной борьбы. Но эта попытка, судя по ряду сообщений, не увенчалась успехом.

Надежды колонизаторов, что Чомбе вытащит из тупика леопольдвильский режим, тщетны. Конголезский народ жаждет подлинной независимости и свободы. Он хочет взять судьбу своей страны в собственные руки.

Ф. СЕЙФУЛЬ-МУЛЮКОВ.
(АПН).

Сегодня, 13 августа,
В ПОМЕЩЕНИИ КРАЙДРАМТЕАТРА
ОТКРЫТИЕ ГАСТРОЛЕЙ
ЖИТОМИРСКОГО ГОСУДАРСТВЕННОГО УКРАИНСКОГО МУЗЫКАЛЬНО-ДРАМАТИЧЕСКОГО ТЕАТРА
„НАД ГОЛУБЫМ ДУНАЕМ"
Начало в 19-30.

АЛТАЙСКОЕ ОТДЕЛЕНИЕ ХУДОЖЕСТВЕННОГО ФОНДА РСФСР ВЫПОЛНЯЕТ ЗАКАЗЫ комплексных художественных оформлений промышленных предприятий, колхозов и совхозов, а также отдельных объектов, выставок, стендов.
Обращаться: г. Барнаул, М. Горького, 63. Тел. 2-29-92, 3-35-89.

ПРОДАЮТСЯ электрошкафы сводные ШВУ-62.
Обращаться: гор. Барнаул, пр. Калинина, 33, Барнаульское монтажное управление треста Запсибэлектромонтаж.

ПРИГЛАШАЮТ НА РАБОТУ:

Алтайская автобаза Барнаульского транспортного треста Кузбасского совнархоза на постоянную работу — **шоферов** 1, 2 и 3 классов, **слесарей-мотористов, автослесарей, аккумуляторщика, газо-электросварщика, жестянщика и автоэлектрика.** На временную работу — **каменщиков, штукатуров, разнорабочих.** Для работы в г. Новоалтайске приглашаются **слесари-мотористы.**
Обращаться: г. Барнаул, ул. Полевая, 2-а.

ЗАВОД ЯЧЕИСТЫХ БЕТОНОВ на постоянную работу в цех минераловатных изделий — **вагранщиков, шихтовщиков, мотористов** центрифуги, **операторов** сушильных устройств, **электриков, грузчиков, нормировщика.**
Лица, не имеющие специальности, направляются на учебу. Одинокие обеспечиваются общежитием.
Обращаться: г. Барнаул, проезд автобусом № 7 до остановки «Газобетонная», в отдел кадров завода.

ПЛОДООВОЩЕТОРГ на постоянную и временную работу — **продавцов** в отделы магазинов, в киоски и палатки, **лоточников.**
Обращаться: ул. Промышленная, 26.

ПРОФЕССИОНАЛЬНО-ТЕХНИЧЕСКОЕ УЧИЛИЩЕ № 12 — **мастеров** для обучения токарей и наладчиков токарных автоматов и полуавтоматов, агрегатных и специальных станков, **счетовода-кассира, электромонтера, слесаря, слесаря-сантехника.**
Обращаться: г. Барнаул, проспект Ленина, 89.

АЛТАЙСКАЯ КРАЕВАЯ БАЗА «РОСГАЛАНТЕРЕЯ» — **инженера-строителя, зав. складом** галантерейных товаров, **секретаря-машинистку.**
С предложением обращаться в контору базы по адресу: г. Барнаул, ул. Л. Толстого, 20.

АВТОХОЗЯЙСТВО № 3 — **шоферов, слесаря-моториста, слесарей, медника.** Выплачивается 15 процентов надбавки к заработной плате.
Обращаться: ул. Шевченко, 172, автохозяйство № 3.

АЛТАЙСКАЯ КОНТОРА РОСМЯСОРЫБТОРГА — **товароведов, кладовщиков, грузчиков.**
Обращаться: г. Барнаул, Трактовый проезд, 60 (на Павловском тракте), контора Росмясорыбторга.

БАРНАУЛЬСКОЕ МОНТАЖНОЕ УПРАВЛЕНИЕ ТРЕСТА «ЗАПСИБЭЛЕКТРОМОНТАЖ» — **грузчиков.**
Обращаться: г. Барнаул, пр. Калинина, 33.

ТРЕСТ «АЛТАЙСТРОЙИНДУСТРИЯ» для работы на складе металлопроката — **крановщиков** башенного крана. Оплата труда повременно-премиальная.
Обращаться: проспект Ленина, 160.

Горлова Валентина Петровна, проживающая в г. Барнауле, по ул. Челюскинцев, 29, возбуждает дело о разводе с **Кукушкиным** Валерием Андреевичем, проживающим в г. Барнауле, по ул. Ползунова, 20, кв. 20.

Дело подлежит рассмотрению в нарсуде Центрального района, г. Барнаула.

Астафьева Валентина Кирилловна, проживающая в г. Барнауле, по ул. Юбилейной, 18, кв. 5, возбуждает дело о разводе с **Поповым** Геннадием Ивановичем, адрес которого неизвестен.

Дело подлежит рассмотрению в Алтайском краевом суде.

Данилов Валерий Семенович, проживающий в г. Барнауле, по ул. Надежды Крупской, 76, возбуждает дело о разводе с **Даниловой** Аидой Владимировной, проживающей в г. Уфе, по ул. Б. Глебского, 75-а, кв. 1.

Дело подлежит рассмотрению в горнарсуде г. Уфы.

АДРЕС И ТЕЛЕФОНЫ РЕДАКЦИИ

Барнаул, ул. Короленко, 105. ТЕЛЕФОНЫ: справки 4-47-54, редактор 4-49-56, заместитель редактора по промышленности 4-48-37, заместитель редактора по сельскому хозяйству 4-43-54, ответ. секретарь 5-52-34, зам. ответ. секретаря 5-51-13. **ОТДЕЛЫ:** писем трудящихся 4-48-71, 5-54-12, идеологический 5-50-92, 5-50-82, промышленного производства и партийной работы 5-52-63, 4-46-12, 5-53-11, сельскохозяйственного производства и партийной работы 4-46-73, 5-54-64, строительства 4-49-54, советской работы 5-51-73, информации 4-46-92, стенографистка 4-45-62, отдел объявлений 5-53-62. Общественная приемная «Алтайской правды» работает с 10 до 14 часов. Телефон: 5-57-62.

Типография издательства «Алтайская правда», г. Барнаул, Короленко, 105.
АГ 07888, Заказ № 4173. Тираж 160.000 экз.