ПРОЛЕТАРИИ ВСЕХ СТРАН, СОЕДИНЯЙТЕСЬ!

АЛТАЙСКАЯ ПРАВДА

Орган Алтайских промышленного и сельского крайкомов КПСС, промышленного и сельского краевых Советов депутатов трудящихся.

ВЫПУСК ГОРОДСКОЙ

Год издания 47-й. № 188 (12938). ВТОРНИК, 11 АВГУСТА 1964 г. Цена 2 коп.

ЗОРЧЕ ГЛАЗ, ДОЗОРНЫЕ УРОЖАЯ

ФЛАГ ТРУДОВОЙ ЧЕСТИ

У здания парткома производственного управления на высокой мачте — красный флаг. Он поднят в честь комбайнера совхоза «Устьянский» Петра Савельевича Чернова, скосившего за день жаткой ЖВН-10 107 гектаров хлебов.

Об этом же сообщает ежедневный бюллетень уборочной страды, который рассылается во все колхозы и совхозы управления.

Н. МАРКОВ.
(Наш соб. корр.).

Славгородское управление.

БОГАТЫЕ НАМОЛОТЫ

В колхозе «Маяк» собирают по 19—20—25 центнеров ячменя с гектара. По 18—19 центнеров намолачивают его в колхозе «Страна Советов» и других хозяйствах.

Полным ходом идет уб пшеницы.

С каждым днем множится ч героев жатвы. Комбайнер сов «Авангард» Александр Спири скосил за световой день 107 таров, механизатор колхоза «К ный Октябрь» Василий Быко 112, комбайнер этого же кол Зиновий Дроздов — 103. До гектаров скашивают механиза совхоза «Угловский».

На хлебоприемный пункт ступает хлеб нового урожая.

В. ШЕЛУДЧЕНК
заместитель секретаря партко Михайловского управлен

РАННЯЯ ЗЯБЬ

В совхозе «Ильинский» скошена на свал четвертая часть зерновых культур. Из них на половине всех площадей уже обмолочены валки. Все уборочные работы ведутся в комплексе. Вслед за подборкой валков с полей убирают и скирдуют солому. На освобожденные поля выходят тракторы с плугами.

Так же организовано дело и в совхозе «Свердловский», где заготовлено более 300 гектаров ранней зяби.

Хабарское управление.

ПО ПОЧИНУ МИХАЙЛОВЦЕВ

НАШ ВКЛАД — 200.000 ПУДОВ СВЕРХ ПЛАНА

Обращение колхозников, рабочих и специалистов сельского хозяйства Михайловского управления вызвало горячий отклик у всех сельских тружеников.

Принимая обязательства на 1964 год, мы обещали продать государству 1 миллион 600 тысяч пудов хлеба. **Обсудив обращение михайловцев на общем собрании механизаторов совхоза, решили продать государству на 200 тысяч пудов хлеба больше плана, или по 8—9 центнеров зерна с гектара.**

Каждое отделение имеет рабочие планы с учетом максимального использования техники.

Всю уборку проведем раздельным способом, с применением группового метода. Вслед за жатками в поле выйдет 87 комбайнов СК-3 и СК-4.

Вслед за подборкой уберем солому, для чего сейчас создаем специальные бригады, в которых будут использованы толкающие волокуши. Решено также до 1 октября заготовить зябь под весь яровой клин и засыпать 70.000 центнеров семян.

Эти мероприятия позволят нам мобилизовать тружеников совхоза на быстрое проведение жатвы и успешное выполнение принятых обязательств.

А. ДОЛИН,
директор совхоза «Краснодарский».
А. РАЧКОВ,
секретарь парткома.
Ф. АКСЕНОВ,
председатель рабочего комитета.

НОВЫЕ ОБЯЗАТЕЛЬСТВА

Вслед за совхозом «Октябрь» повышенные обязательства взяли хлеборобы еще нескольких хозяйств Каменского управления. По примеру михайловцев совхоз «Боровой» сдаст сверх плана около 60 тысяч центнеров зерна, Рыбинский совхоз — 30, колхоз «Путь Ленина» — 13, колхоз «Рассвет» — 7,5 тысячи.

Хлеборобы управления основательно подготовились к жатве. Почти во всех хозяйствах построены механизированные тока.

В. КИРЯСОВ.
(Наш соб. корр.).

Кытманово. Девятьсот гектаров озимой ржи и 450 гектаров гороха скосили механизаторы совхоза «Чумышский». Десятки комбайнов ведут обмолот. Намолот — по двенадцать центнеров с гектара и больше. Труженики совхоза пересмотрели ранее принятые обязательства и решили засыпать в закрома Родины 990.000 пудов хлеба — на **девяносто тысяч пудов больше планового задания.**

Широким фронтом развертываются уборочные работы в колхозе имени Кирова. Механизаторы намолачивают по четырнадцать центнеров зерна с гектара. Колхозники решили сдать государству дополнительно к плановому заданию **тридцать тысяч пудов хлеба.**

Знатного комбайнера Героя Социалистического Труда Семена Пятницу можно увидеть на полях хозяйств Кулундинского управления. Работая инспектором гостехнадзора, он строго следит за эксплуатацией техники. Свой богатый опыт он передает многим комбайнерам.
НА СНИМКЕ: Семен Пятница (слева) проверяет качество работы комбайнера совхоза «Победа» Александра Алейникова.

Фото В. Николаева.

КОЛОС ОСТАЕТСЯ НА ПОЛОС

В Ключевском управлении есть хозяйства, где дорожат сейчас каждым колоском и стремятся своевременно убрать хлеба, берегут выращенный урожай.

Неплохо обстоит дело в колхозе «Слава» и в некоторых других хозяйствах. Но есть и такие хозяйства, где допускают ничем не оправданную раскачку. Способы уборки хорошо не продуманы. Не объявлена война бракодельству.

На одном из полей второй бригады колхоза им. Карла Маркса работают два агрегата спаренных жаток. Оба агрегата должны валить хлеб в спаренные валки. Агрегат тракториста Геннадия Фролова, действительно, делает такие валки, а вот агрегат его соседа Алексея Шевченко вместо спаренных валков укладывает два валка рядом. А два валка — значит, вдвое больше потерь. Почему же так получается?

У Геннадия Фролова нынешняя жатва шестая. Он опытный механизатор, все предусмотрел, хорошо отрегулировал свои жатки. Алексей Шевченко на первой косовице. Он еще молодой механизатор. Чтобы валки получались сдвоенные, Фролов удлинил полог жатки, сосед же его не догадался это сделать, а подсказать ему никто не подсказал. Агроном т. Лавров на поле, по словам механизаторов, почти не бывает, а инженер колхоза т. Мальцев хоть и бывает у агрегатов, но Шевченко никакой помощи не оказал.

Допускаются и другие грубые ошибки. Известно, например, что при раздельной уборке и скирдовании во время обмолота валков лучше всего косовицу вести поперек направления сева. Здесь же косят пшеницу вдоль. Поэтому валки нередко ложатся в борозды, проваливаются. Стоит лишь чуть-чуть промочить землю дождю, и они провалятся так, что их потом невозможно подобрать. Такое направление косовицы выбирается вынужденно, так как тут и пашут, и сеют и, следовательно, косят в одном направлении. Заведомый брак!

При подборке валков потер пускаются даже там, где их, ка бы, не должно быть. Одно из второй бригады. Ведущие здес борку комбайнеры Василий Д и Владимир Кормилин оста так много колосьев, что их подбирать и по одному, и це горстями. На одном квадратно ре члены рейдовой бригады тали более 100 колосков! Здес талось в поле минимум 100 граммов на гектаре.

Далеко не все благополучно чеством уборки и в некоторы тих хозяйствах Ключевского ления. Особенно плохо то, ч продуманно ведут работы и в довых колхозах, например, в к коммунизму» и других. На п ди 530 гектаров в колхозе «П коммунизму» скосили хлеба на Так как хлеб был низкорослы валки, по мнению механиза подбирать очень трудно. Не дется без потерь.

— Лучше было бы такой хл сить в спаренные валки или козахватной техникой, — го комбайнер т. Самодуров.

В ряде хозяйств не произво приемка убранных площадей. ный агроном управления т. Ар сообщил членам рейдовой бри что в колхозе «Путиловец» до брак на уборке ячменя. Приказ управлению бригадир т. Ртищ учетчик т. Ситулин наказаны.

Бригадир наказан правиль за что же наказали учетчика?

— За то, что не принимает п говорит т. Агиенко.

Отсюда видно, что агрономич отдел управления ориентирует то, чтобы поля принимал учет обязанность их давать оценку ству уборки возлагается на чика.

Рейдовая бригада газет тайская правда» и «Совет Кулунда»: Г. ФРОЛОВ — т торист колхоза им. Карла М са, В. ЛИСИЦКИЙ — реда газеты «Советская Кулун Н. ВАРЮХИН — наш соб. к

Ключевское управление.

ПИСЬМО В РЕДАКЦИЮ

РЕМОНТИРУЮТ ТРЕТИЙ ГОД

На полях Алтайского управления зреет обильный урожай. Хозяйства уже приступили к уборке. Но важно не только убрать, но и сохранить каждый килограмм хлеба. А это в значительной степени зависит от того, как организована первичная обработка зерна.

В колхозах нашего района еще в 1953 году началась механизация зерноочистительных токов. Сейчас многие из них представляют собой довольно сложные сооружения, работающие, как правило, от электропривода.

Но вот подготовка электроустановок доставляет очень много хлопот. Дело в том, что вблизи нет ремонтных предприятий, где бы можно было быстро и высококачественно отремонтировать электродвигатели. За разрешение этого вопроса взялось краевое объединение «Сельхозтехника». В мае 1962 года последовал приказ, который обязывал управляющих отделениями в срочном порядке собрать в хозяйствах электродвигатели и отправить их в ремонт на Барнаульский электромеханический завод.

Советское отделение добросовестно выполнило приказ. С тех пор много утекло воды, сменился директор завода, ушел на другую работу главный инженер краевого объединения «Сельхозтехника». А сданные в ремонт сварочные генераторы, трансформаторы и электродвигатели все еще ждут ремонта.

Подходит третья уборочная страда, а двигателей нет как нет, и простаивают зерноочистительные агрегаты. Руководителей механического завода это, как видно, нисколько не тревожит. Приедешь, а на заводе говорят:

— Вы не беспокойтесь, пожалуйста, все будет сделано. Мы сами позвоним, как только моторы будут готовы.

Успокоенные люди уезжают. А заводские же начальники и не думают выполнять обещаний. Нас обманывает завод, мы поневоле обманываем колхозы. Когда же будет положен конец этому! Ведь для большого хлеба нужны хорошо оборудованные тока!

А. ЧЕРЕМИСИН,
инженер Советского отделения «Сельхозтехники».

Алтайское управление.

ПОТЕРЯМ — ЗАСЛОН!

Партийный комитет Славгородского производственного управления провел кустовые совещания-семинары. Тема: обеспечение сохранности зерна в период уборки урожая и хлебозаготовок.

На этих семинарах присутствовали члены групп и постов содействия партийно-государственному контролю, секретари партийных и комсомольских организаций, председатели товарищеских судов, командиры народных дружин, общественные уполномоченные милиции и ГАИ.

Перед участниками кустовых семинаров выступили с докладами представители прокуратуры и суда, милиции, а также работники партийного комитета.

М. АБРАМЕНКО,
зам. зав. орготделом парткома Славгородского управления.

ТОВАРИЩ Н. С. ХРУЩЕВ ПРИБЫЛ В КАЗАНЬ

КАЗАНЬ, 9 августа. (Пресс-группа). Сегодня в Казань прибыл совершающий поездку по стране Первый секретарь ЦК КПСС, Председатель Совета Министров СССР товарищ Н. С. Хрущев. Вместе с ним сюда прибыли кандидат в члены Президиума ЦК КПСС, первый заместитель председателя Бюро ЦК КПСС по РСФСР Л. Н. Ефремов, секретарь ЦК КПСС В. И. Поляков.

Товарищ Н. С. Хрущев осмотрел город. Тысячи жителей Казани горячо приветствовали Никиту Сергеевича.

ЗНАМЯ — МОТОРОСТРОИТЕЛЯМ

Отлично потрудился в этом году коллектив Алтайского моторного завода. Семимесячный план выполнен на 100,7 процента. За это время выдано запасных частей для сельхозмашин на 122 тысячи рублей больше запланированного.

Особенно отрадны итоги второго квартала. Перевыполнено задание по валовой и товарной продукции.

Заводу второй раз в этом году присуждено переходящее красное знамя совнархоза и крайсовпрофа, а также и первая премия.

ЗАКАЗЫ СЕЛА — ДОСРОЧНО

На днях состоялся митинг моторостроителей, на котором было вручено переходящее красное знамя совнархоза и крайсовпрофа. Оно передано на хранение передовому на заводе коллективу прессового цеха.

Моторостроители приняли дополнительные обязательства. Решено на весь период уборки урожая сохранить высокий темп работы и, конечно, обеспечить выполнение государственного плана по всей номенклатуре и технико-экономическим показателям. План августа выполнить раньше на день, а восьмимесячное задание по запасным частям для сельхозмашин — к 15 августа.

Коллективы первого цеха топливной аппаратуры, второго механического, прессового, топливных насосов решили план восьми месяцев по запасным частям выполнить не к 15 августа, как было намечено, а на 2—5 дней раньше.

Е. ВАКСМАН.

г. Барнаул.

К СВЕДЕНИЮ ДЕПУТАТОВ АЛТАЙСКОГО КРАЕВОГО ПРОМЫШЛЕННОГО СОВЕТА ДЕПУТАТОВ ТРУДЯЩИХСЯ

14 августа 1964 г. в г. Барнауле созывается очередная седьм сессия краевого промышленного Совета депутатов трудящих (девятого созыва).

НА РАССМОТРЕНИЕ СЕССИИ ВНОСИТСЯ ДВА ВОПРОСА:

1. О развитии общественных начал в деятельности местных (ветов и улучшении организаторской работы по исполнению прин тых решений.

2. Отчет о работе постоянной комиссии краевого Совета депу тов трудящихся по торговле и общественному питанию.

Сессия начнет свою работу в 10 часов утра в большом зале Д ма Советов (проспект Ленина, 59).

Регистрация депутатов краевого Совета и приглашенных буд производиться в малом зале Дома Советов, комната № 100.

Телефоны для справок: 5-56-04, 5-52-76, 2-24-17.

Исполнительный комитет краевого промышленного Совета д путатов трудящихся обращается к избирателям с просьбой н правлять в крайисполком свои предложения, замечания по улу шению работы городских, районных, сельских и поселковых Со тов депутатов трудящихся, их исполкомов, постоянных комисс общественных самодеятельных организаций по вопросам, обсу даемым на очередной сессии краевого Совета.

НА ПОЛЯХ КУБАНИ

ВСТРЕЧА ТОВАРИЩА Н. С. ХРУЩЕВА С СЕЛЬСКИМИ ТРУЖЕНИКАМИ КРАСНОДАРСКОГО КРАЯ

СТАНЦИЯ КУРГАННАЯ (Краснодарский край), 7. **(Пресс-группа).** Сегодня на Кубань прибыл совершающий поездку по стране Первый секретарь ЦК КПСС, Председатель Совета Министров СССР товарищ Н. С. Хрущев. Вместе с ним сюда приехали кандидат в члены Президиума ЦК КПСС, первый заместитель председателя Бюро ЦК КПСС по РСФСР Л. Н. Ефремов, секретарь ЦК КПСС В. И. Поляков.

На станции Курганная товарища Н. С. Хрущева встретили и сопровождали в поездке по краю первые секретари Краснодарских сельского и промышленного обкомов партии Г. И. Воробьев и А. И. Качанов, председатели сельского и промышленного крайисполкомов И. Т. Трубилин и А. Н. Чуркин, первый секретарь Адыгейского обкома КПСС Н. А. Берзегов, председатель облисполкома С. Т. Непшекуев и другие руководящие работники края.

...Солнечное августовское утро. Машины идут по плодородным полям Кубани. Завершается уборка хлебов, на обширных плантациях наливаются кукурузные початки. Ярко-зеленым ковром раскинулись повторные посевы. Товарищ Н. С. Хрущев направляется в Лабинское производственное управление на межколхозную откормочную базу.

Три года назад по инициативе производственного управления было начато строительство этого крупного откормочного хозяйства при Лабинском сахарном заводе. В строительстве приняли участие колхозы «Родина», имени Свердлова, «Путь Ильича», «Красное знамя» и другие. Сейчас здесь сооружено 17 помещений на шесть тысяч голов крупного рогатого скота, 15 свинарников на 22 тысячи свиней.

На строительство и приобретение оборудования колхозы израсходовали 900 тысяч рублей. Сумма немалая, но колхозники смело пошли на эти затраты, так как видели выгоды интенсивного откорма скота на свекловичном жоме в непосредственной близости от сахарного завода.

Опыт работы межколхозной откормочной базы показал высокую экономическую эффективность такой организации откорма скота. Раньше хозяйства управления продавали государству молодняк крупного рогатого скота живым весом 200 килограммов, а с откормочной базы животные сдаются средним весом 290 килограммов. Таким образом, колхозы значительно увеличили продажу мяса государству и получают большие доходы. Только в прошлом году чистый доход колхозов от откорма скота на базе составил 1.300 тысяч рублей. Затраты на строительство быстро окупились.

Коллектив рабочих и специалистов базы тепло встречает Никиту Сергеевича Хрущева. В одном из животноводческих помещений завязывается непринужденная деловая беседа. Главный зоотехник производственного управления В. Т. Кириленко рассказывает об организации и экономических показателях откорма, о перспективах предприятия.

На базе откармливают свой скот шестнадцать колхозов управления из семнадцати. Колхозы направляют на откорм крупный рогатый скот весом 200—210 килограммов. Продолжительность откорма на жоме 90—120 дней. В сутки на голову скота скармливается:

свекловичного жома	45 кг.
кормосмесей из измельченных стержней початков кукурузы	3 кг.
соломы	2—3 кг.
комбикормов	1,5—2 кг.
соли кормовой	40 гр.
костной муки	50 гр.
карбамида	25 гр.
	на сто килограммов живого веса

В 1963 году было откормлено 9.500 голов крупного рогатого скота и 9.950 свиней. За год получено привеса говядины 8.345 центнеров, свинины — 4.799 центнеров. Среднесуточный привес крупного рогатого скота составил 680 граммов.

Товарищ Н. С. Хрущев интересуется себестоимостью продукции.

— Себестоимость центнера привеса говядины, — сообщает тов. Кириленко, — 55 рублей 50 копеек, свинины — 57 рублей 51 копейка.

— А какова была себестоимость в колхозах? — спрашивает Никита Сергеевич.

— Говядины — 85 рублей 30 копеек, свинины — 103 рубля 87 копеек.

— Снижению себестоимости продукции способствуют дешевые корма, прежде всего свекловичный жом. Он рядом, его не надо никуда возить. Кроме того, база использует более 10 тысяч тонн отходов перерабатывающих предприятий города Лабинска. Теперь базе выделено около 2 тысяч гектаров земли. Это позволяет обеспечить скот зелеными кормами, кукурузным силосом.

— Какой урожай кукурузы получаете? — спрашивает Никита Сергеевич.

— Силосной массы получаем 250 центнеров с гектара, — отвечает В. Т. Кириленко.

— Это невысокий урожай, — говорит Н. С. Хрущев. — Вам надо переводить кукурузу на полив. Поливная кукуруза может дать с гектара тысяду центнеров и больше зеленой массы с початками. Известный новатор Люба Ли получает в Узбекистане по 2 тысячи центнеров.

Никите Сергеевичу сообщают, что с будущего года 300 гектаров кукурузы будет поливаться. В течение ближайших двух лет в хозяйствах управления значительно возрастет поголовье крупного рогатого скота, на 100 гектаров земли будет не менее 20 коров. Это расширит возможности откорма. Планируется ставить на откорм молодняк в возрасте 7—8 месяцев и доводить сдаточный вес в 13 месяцев до 320—360 килограммов.

Лабинский сахарный завод за сезон производит более 100 тысяч тонн жома. Производственное управление ставит задачу полностью использовать этот ценный корм, резко увеличить производство силоса за счет поливной кукурузы и на этой основе расширить откормочную базу. Здесь ежегодно будет сниматься с откорма свыше 20 тысяч голов крупного рогатого скота и более 60 тысяч свиней. Государство получит с откормочной базы 90 тысяч центнеров мяса в год. Намечено механизировать все трудоемкие работы на базе и довести себестоимость центнера привеса говядины до 30—35 рублей.

—Ваш опыт интересен, — говорит Никита Сергеевич.— Надо на сахарных заводах создавать откормочные предприятия, использовать жом на месте. Важно также использовать отходы пивоваренных и спирто-водочных заводов. Следует иметь на откормочных базах поливные участки кукурузы, выделить удобрения, машины.

Беседа продолжается. Разговор заходит о способах содержания скота.

— В ваших условиях, — говорит Никита Сергеевич, — семь теплых месяцев. Уже в апреле скот можно отправлять на «дачу», в летние помещения. Летом—вести откорм на зеленых кормах и силосе, заложенном на кукурузных полях, а зимой — рядом жом. Скот приблизится к кормам, навоз—к полю. Это будет разумно, выгодно. Нам надо быстрее переходить на путь интенсивного ведения хозяйства.

Никита Сергеевич пожелал коллективу откормочного хозяйства дальнейших успехов.

* * *

Необъятны просторы нашей великой страны. Но в какой бы вы край ни поехали, перед вами обязательно откроется что-то новое, интересное. Много поучительного есть и в селениях Адыгейской автономной области. Вместе со всеми братскими народами Советского Союза адыгейцы упорным трудом вносят свой вклад в общее дело строительства коммунизма. На предгорных полях и в долинах земледельцы колхозов и совхозов области выращивают высокие урожаи пшеницы, ячменя, сахарной свеклы, подсолнечника, бахчевых культур, разводят сады. Особенно умело здесь ухаживают за кукурузой. В Адыгее издавна любят эту культуру. Искусными мастерами-кукурузоводами зарекомендовали себя и труженики аула Ходзь. Расположенный здесь колхоз имени Ленина — одно из лучших хозяйств в Шовгеновском производственном управлении.

Вчера у колхозников аула был большой и радостный день. К ним приехал Первый секретарь ЦК КПСС, Председатель Совета Министров СССР товарищ Н. С. Хрущев. Тепло и сердечно встретили труженики колхоза Никиту Сергеевича. Многие адыгейцы надели праздничные национальные костюмы. Дорогого гостя по-братски горячо приветствовали самые уважаемые в ауле люди — старейший земледелец М. О. Шуков, депутат Верховного Совета СССР председатель артели А. К. Беданоков, секретарь партийной организации А. А. Шуков, звеньевая, ударница коммунистического труда Тамара Дечева и другие.

Земли колхоза имени Ленина расположены у подножия Кавказского хребта. Здесь в долине реки Ходзь колхозники выращивают озимую пшеницу на 1.486 гектарах, озимый ячмень — на 310 гектарах, горох — на 100 гектарах. Большие площади заняты под техническими культурами: 350 гектаров — под сахарной свеклой, 318 — под подсолнечником. Почетной культурой у тружеников аула является кукуруза. Она возделывается на 1.700 гектарах. На значительных массивах эта культура посеяна после сбора урожая колосовых. Средняя урожайность зерновых и зернобобовых в прошлом году составила 36,3 центнера, в том числе зерна кукурузы получено по 52,3 центнера с гектара.

Настоящим богатством артели являются поливные земли. Оросительную систему колхозники построили сами.

— Речка Ходзь всегда текла по нашему аулу, — рассказывает председатель колхоза А. К. Беданоков, — а вот пользу нам приносить мы ее заставили только в минувшем году. Сооруженная нами оросительная система очень проста: из реки вода подается насосами в магистральный канал, оттуда она поступает во временные оросители, которые мы делаем на кукурузных плантациях в 90 метрах один от другого. Из оросителей полив производится с помощью дождевальных установок.

В 1963 году колхоз дал воду на 250 гектаров кукурузных полей. В результате было собрано по 81 центнеру зерна с гектара. Нынче площади поливной кукурузы расширены вдвое и составили 500 гектаров. Строительство первой очереди оросительной системы обошлось хозяйству в 30 тысяч 970 рублей. В первый же год эти затраты полностью окупились. В 1965 году после завершения строительства второй очереди оросительной системы колхоз увеличит посевы поливной кукурузы до тысячи гектаров.

Председатель артели приглашает гостей осмотреть плантации. И вот машины идут, словно по лесу, среди кукурузных полей. Кукуруза чистая, рослая, с мощными стеблями.

Тов. Н. С. Хрущев поднимается на земляной вал головного сооружения оросительной системы. Оттуда открывается особенно чарующая картина. Кукурузное поле сливается с небосклоном, ему, кажется, нет ни конца, ни края. Вблизи работают дождевальные установки, посылая вверх мощные струи воды, полив плантаций продолжается.

Никита Сергеевич интересуется устройством оросительной системы, с каких точек подается вода, как сооружаются распределительные каналы, какое количество воды дается на гектар за один полив. Вся поливная кукуруза в хозяйстве возделывается, говорит председатель колхоза, механизированными звеньями. Механизаторы звеньев Мусы Хамукова и Измаила Тхабисимова борются за сбор с орошаемых полей по 80—90 центнеров зерна кукурузы с гектара.

— Кукурузу вы выращиваете умело, со знанием дела, — замечает Н. С. Хрущев. — Сколько у ва таров занимает это поле?

— В долине — тысяча гек кукурузы, — отвечает А. К. Бе ков. — Выращиваем мы ее в о ном на зерно.

— А если бы, — говорит Хрущев, — убрать эту кукуру силос, когда початки достигну ковой спелости, да умело засн вать, то сколько можно бы крупного рогатого скота откор Откормочную базу построит прямо здесь, рядом с планта Много мяса можно было бы чить. Я не говорю, что это на лать сегодня. Но вы подсчита карандашом в руках, что выг — или поливную кукурузу на выращивать, или же заклад силос с початками и построить ферму, вести откорм скота. П ная кукуруза — это настояще гатство и его надо умело испо вать с тем, чтобы получить ший экономический эффект.

— Мы подумаем над этим, то подсчитаем все, — говорит седатель артели. Тов. Беданок опытный колхозный вожак. Он ко относится ко всему новому, грессивному. В прошлом году о знакомился с опытом возделы сахарной свеклы на поливе. А че колхоз имени Ленина впер этих местах посеял сахарную лу на 74 гектарах поливных зе Урожай ожидается богатый—н нее 600 центнеров корней с ге На поливных участках артели тываются высокоурожайные кукурузы, которые адыгейским хозникам прислали друзья из бекистана и Грузии.

—Поливная кукуруза пом нам резко увеличить произво животноводческой продукци говорит тов. Беданоков.

— Кукуруза у вас очень хор — сказал Никита Сергеевич, такой кукурузе можно откар вать тысячи голов скота и пол много мяса.

Н. С. Хрущев благодарит ко ников за самоотверженный тр желает им больших успехов боте и жизни.

Б. АВЕРЧЕНКО, В. БРАД В. МИХЕЕВ, С. МУНТЯ

ЭКОНОМИЧЕСКАЯ ЭФФЕКТИВНОСТЬ ПРОИЗВОДСТВА—ГЛАВНОЕ!

МАСТЕР—ПАРТГРУППА—БЕРЕЖЛИВОСТЬ

...ллектив участка старшего мастера третьего меха...кого цеха Алтайского моторного завода В. Кацю... счет экономии фонда заработной платы, ин...ента, повышения производительности труда, ...ения брака и себестоимости выпускаемой про...и за полугодие внес на лицевой счет экономии ...) рублей из тех 32.200 рублей, которые мы реши...ести за год.

...здавая большое значение вопросам улучшения ...мической работы на каждом производственном ...ке, мы решили пересмотреть свои годовые обя...ьства и увеличить их на 7,8 тысячи рублей.

...им образом наш вклад на лицевой счет эконо... в течение года составит 40 тысяч рублей.

...надеемся, что мастера, партийные группы и ра... промышленного Алтая последуют нашему при... и в основу своей работы положат улучшение ...мических показателей каждого производственно-го звена. Экономить в большом и малом — проявлять во всем коммунистическую бережливость — это священный долг каждого работника.

Поэтому мы считаем, что борьбу за экономию в первую очередь должны возглавить партийные группы и мастера, которые ближе всего стоят к производству и знают его резервы.

Заверяем от имени партийной группы и коллектива участка, что мы с честью справимся с выполнением своих дополнительных обязательств и внесем вклад в строительство материально-технической базы коммунизма.

По поручению собрания партийной группы:

В. КАЦЮБА — старший мастер,
А. АКУЛОВ — партгрупорг.

* * *

...Н — НО КАКОЙ ЦЕНОЙ?

...том участке изготавливается ...трудоемкая деталь двигателя — блок картера. Двести пят...ь операций сделают рабочие, ... чем блок сходит с конвей...

...нейшее оборудование: агре... станки, автоматические ли... ебуют от тех, кто их обслужи... высокой квалификации и боль...нимания. Недосмотр приводит ...у. А брак обходится дорого. ...олько заготовка блока стоит ...ей.

...и дела были на участке в ...м году. Перерасходовался ...заработной платы, потери от ...составили более 40 тысяч руб...год. Но план выполнили, и ...тив участка не печалился по... остального. Рассуждали так: ...аем, и ладно.

...олго так не могло продолжаться. Анализируя работу за прошлый год, рассказывает мастер Василий Петрович Кацюба, мы пришли к выводу: можно и необходимо выполнять план с меньшими затратами.

КУРС НА ЭКОНОМИКУ

Когда родился почин старшего мастера Криволуцкого по внедрению лицевых счетов экономии, коллектив участка одним из первых на заводе включился в движение за улучшение экономических показателей.

В январе на общем собрании Василий Петрович предложил открыть лицевой счет экономии.

— Мы не можем дальше так работать, — доказывал он. — Наша задача не только в том, чтобы выполнять план, придерживаясь установленной себестоимости продукции. Нет, надо снижать ее. Убежден, что тысяч тридцать рублей можно положить на лицевой счет.

Иные сомневались. Шутка ли, почти по тысяче на рабочего. Но молодой инженер подсчитал все до мелочей. Много дней готовился он к этому серьезному разговору. Проверил свои расчеты с мастерами Алексеем Степановичем Зориным, Дмитрием Лихачевым, Алексеем Баштовым, старейшим наладчиком участка и партгрупоргом Александром Ивановичем Акуловым. Подолгу разговаривал с рационализаторами, лучшими рабочими Анатолием Лобановым, Александром Даренских, Вячеславом Румянцевым, Александром Дубининым и другими.

Все подтверждалось цифрами. Но разве дело только в них? Главное, чтобы люди поверили в свои возможности, дружно включились в борьбу за экономию.

Разъяснительная работа, проведенная коммунистами на участке, сделала свое дело. Коллектив поддержал предложения старшего мастера.

На собрании наметили пути повышения производительности труда, снижения брака, экономии инструмента.

Коммунисты партийной группы одними из первых открыли индивидуальные лицевые счета экономии, повседневно разъясняли ценность почина Криволуцкого и добились того, что каждый рабочий открыл свой лицевой счет. Партгрупорг Александр Иванович Акулов добился своего — коммунисты не только внесли большой вклад в лицевой счет участка, но и активно участвуют во всех делах, направленных на снижение себестоимости.

ПРОИЗВОДИТЕЛЬНОСТЬ И ЭКОНОМИКА — НЕРАЗДЕЛИМЫ!

Совместно с партийной группой и коллективом Василий Петрович долго искал пути увеличения выпуска блоков на каждого работающего, максимальной отдачи каждого станка.

За полугодие все рабочие перешли на расчетно-технические нормы выработки. Не стало не выполняющих нормы. Помогли дружба, взаимная помощь. Мастер и партгруппа закрепили за молодыми рабочими высококвалифицированных станочников.

Внедрен метод многостаночного обслуживания. Так, ранее на 20 и 22 операциях за каждым станком стоял рабочий. Сейчас оба станка обслуживает один фрезеровщик. То же самое сделано на пятой, десятой и других операциях. Большинство рабочих участка овладело смежными профессиями. Простои оборудования свели на нет.

В смене мастера Алексея Степановича Зорина впервые на заводе применили метод бригадира прокопьевского завода «Электромашина» Желтухина. Каждый рабочий смены составил личный план комплексного использования резервов роста производительности труда. Большинство намеченных пунктов успешно выполняется. Это дало возможность коллективу смены перевыполнить план первого полугодия, обеспечить ритмичность, повысить производительность труда на 18 процентов.

Партгруппа под руководством А. И. Акулова стала авангардом во всех хороших начинаниях. Она первая перешла на работу по расчетно-техническим нормам. Фрезеровщик Анатолий Уваев освоил работу на двух станках вместо одного. Расточник Михаил Соболев сумел совместить работу на двух сложнейших операциях. Наряду с расточкой сейчас он обслуживает автоматическую линию.

За полугодие коллектив участка повысил производительность труда на 34 процента, сократив трех человек, увеличил выпуск продукции почти на 40 процентов и внес на лицевой счет 2.828 рублей.

БРАКА НЕТ!

Рабочие решили объявить беспощадную борьбу браку. Инженер внимательно изучил все технологические переходы изготовления блоков.

Посоветовался с мастерами, наладчиками, коммунистами, установил причины брака. Их было много. К примеру, при фрезеровании базовых платиков блоки частенько идут в брак. Иногда подводит инструмент, а подчас невнимательность наладчика, халатность станочника.

На очередном собрании, когда подводили итоги за месяц, мастер рассказал о своих выводах. За снижение брака надо бороться всем, иначе обязательство нам не выполнить, — подытожил он.

Кто-то предложил поощрять наладчиков, добившихся наименьшего брака. Предложение поддержали. Попросили начальника цеха разрешить коллективу пересмотреть положение о премировании наладчиков, дать право увеличить премию за резкое сокращение брака. Начальник цеха и отдел труда и зарплаты завода пошли навстречу.

Помогло и обращение к рационализаторам участка с просьбой сообща устранить узкие места. Те сразу же откликнулись.

Мастер Алексей Степанович Зорин и Анатолий Одерихин усовершенствовали приспособление для крепления блока при фрезеровании базовых платиков. Брак на этой операции был полностью ликвидирован.

Экономический эффект от внедрения этого предложения—более 1.300 рублей. Ударник коммунистического труда наладчик Анатолий Лобанов разработал и изготовил блокирующее устройство, предотвращающее брак при фрезеровке.

Бракованных деталей с каждым месяцем становилось меньше. В январе брак уменьшился в три раза, в феврале—в четыре по сравнению с прошлым годом, а сейчас — в десять раз.

В мае на собрании партгруппы Александр Иванович Акулов подал мысль выступить инициаторами борьбы за высокую культуру производства.

— Это поможет нам еще больше снизить брак. Микроны точности и пуды грязи несовместимы! — сказал он.

Коммунисты поддержали своего вожака. Участок включился в соревнование за звание «Лучший по культуре производства».

Партийная группа сейчас борется за внедрение саратовской системы сдачи деталей с первого предъявления. Такая работа сейчас проводится в смене мастера Дмитрия Лихачева. С помощью саратовского метода коллектив участка скоро совершенно ликвидирует брак.

А итоги? Итоги замечательные.

За счет снижения брака коллектив участка внес на лицевой счет экономии за полугодие 18.300 тыс. рублей.

ЭКОНОМИТЬ В БОЛЬШОМ И МАЛОМ

Участок старшего мастера Кацюбы является хозрасчетным. Ежемесячно ему снижается лимит на инструмент. Вот что значит хозяйский подход к делу!

В прошлом году участок частенько не укладывался в лимит. Возникали разговоры о том, что-де технологи заложили слишком тесные нормы износа инструмента.

Мастер посоветовался с партгрупоргом, наладчиками. Решили ввести «заборную» ведомость: на каждого наладчика—свой счет использованного инструмента. Стало ясно, кто больше расходует его. Наладчики-коммунисты Акулов, Бормотов, Бердышев выступили инициаторами бережного отношения к инструменту.

За счет своевременной и правильной заточки, соблюдения режимов резания режущий инструмент у них работает по два-три срока. Их поддержали молодые наладчики Василий Сигарев, Дмитрий Юдин, Евгений Федорук и другие.

Наглядность, ежедневный учет, персональная ответственность сделали свое дело. Результаты превзошли ожидания. **За полугодие на участке сэкономлено инструмента на сумму 1.160 рублей.**

Годовые обязательства по экономии инструментов выполнены.

ГЛАВНОЕ — РАБОТА С ЛЮДЬМИ!

Много хороших дел на счету коллектива старшего мастера Василия Петровича Кацюбы и партгруппы. Основной причиной их успеха является повседневная работа с людьми. Партийной группе, мастерам удалось пробудить в каждом работнике участка инициативу, стремление экономить в большом и малом. Руководители участка: старший мастер Кацюба, мастера участка Лихачев, Зорин, Баштовой вкладывают в работу всю свою творческую энергию, опираются на общественность, коммунистов и комсомольцев, на творчество рядовых рабочих.

Много кропотливого труда вложено членами коллектива в то достижение, которое выражено скромной цифрой: «Себестоимость снижена на 2,84 процента».

Коллектив твердо решил добиться звания коммунистического. Здесь замечательные маяки производства, завоевавшие звание ударников коммунистического труда. Это фрезеровщики Николай Иванович Кислицын, Александр Дубинин, наладчики Алексей Бердышев, Евгений Федорук, Александр Даренских, Борис Чураков, шлифовщик Владимир Хомяков и многие другие, имена которых занесены в Книгу почета завода.

Почти каждый второй рабочий является ударником коммунистического труда. Остальные соревнуются за это звание. Смене мастера Лихачева присвоено звание коллектива коммунистического труда. Каждую декаду подводятся итоги соревнования, выполнения месячных обязательств. Организован наглядный показ достижений коллектива. К этому на участке уже привыкли.

На последнем открытом собрании партийной группы, которое состоялось в начале августа, молодой коммунист Василий Петрович Кацюба докладывал партийной группе итоги работы по выполнению обязательств по лицевому счету экономии.

С гордостью называл он имена лучших производственников, внесших достойный вклад в это большое дело. За 7 месяцев сэкономлено 20.800 рублей, на 4 тысячи больше, чем в обязательствах.

Коллектив участка, проанализировав свои возможности, решил пересмотреть годовые обязательства и дополнительно сэкономить еще 4 тысячи рублей.

В. КУЛЬЧЕНКО,
инструктор промышленного крайкома КПСС.

...РУДОВ НА РУБЛЬ, ...ДАЧИ—НА КОПЕЙКУ

...Алтайском тракторном есть ...альный отдел комплексной ...изации и автоматизации, в ...ом около ста пятидесяти ра...ков. Уже само название го... об его назначении. Здесь ...о рождаться все новое, про...ивное, способствующее ро... производительности труда, ...нию себестоимости продук... А творческие замыслы спе...стов отдела, переложенные ...тман, должны воплотить ма...льно рабочие цеха станко...изации и автоматизации, в ...м 365 человек.

...им образом, силы, призван...ороться за неуклонный тех...кий прогресс завода, вели... тому же на их деятель...ежегодно отпускаются боль... ассигнования. Например, ...о фонд заработной платы ...и отдела составляет более ...ве трети миллиона рублей. ...акова экономическая отда...

...ел и цех имеют план науч...следовательских работ по ...технике и оргтехплан. ...ько по новой технике на ...год было запланировано 9 ...риятий. Из них шесть вы...но, одно снято. Два пере...ы на 1964 год. Это станок...йн для обработки рамы ...ра ТДТ-75 и автоматиче...линия для обработки пово...го угольника гидросистемы ...ра. Общие планируемые ...ты на них составят 107 ты...ублей, а ожидаемый эконо...кий эффект — 54 тысячи ...й. Таким образом, затраты ...тся в течение двух лет. И ...жно считать удачей отдела ...а.

...я участь у автоматической ... для чистовой обработки ... Изготовлена, опробована ... 1963 году. Затраты—почти ... тысяч рублей, ожидаемый ...мический эффект—26 тысяч ...й. Иными словами, линия ... бы окупиться лишь в тече...осьми лет, что, безусловно, ...емлемо с экономической ... зрения.

...говорим — могла бы. Но ...ока что не дает ни копей...ак как до сих пор не вне... в производство. Причина ...сутствие площадей.

...втором квартале этого года ...изводство внедрен комплекс...ханизированный участок ...ки, формовки и выбивки ...в. Это существенно сказа...на условиях работы, снизи... трудоемкость. Но экономически участок, к сожалению, оказался невыгодным. Затраты на него составили 235 тысяч рублей. Экономия ожидалась 50 тысяч рублей. Но в подсчетах допустили ошибку, и фактически участок дал лишь 31 тысячу рублей экономии. Следовательно, окупится он лишь через семь лет.

На заводе с 1959 по 1964 год внедрили семь электропечей в сталелитейном цехе. Но, удивительное дело, затраты при их внедрении год от года не снижаются, как следовало ожидать, а растут. Так, в 1961 году затрачено на одну печь 36,1 тысячи рублей. Экономический эффект—23 тысячи рублей. Через два года на такую же печь затрачено уже 51,3 тысячи рублей. Эффект—21,6 тысячи рублей. В чем дело? Руководители отдела объясняют это тем, что первые печи монтировались на новых площадях, а последующие — на месте демонтирующихся старых. Вряд ли такое объяснение может удовлетворить. Слишком уж велик рост затрат.

Большую тревогу вызывают так называемые «бросовые темы». Согласно справке ОКМА, таких тем было более чем на 213 тысяч рублей.

Вот пример. Смонтировали линию обрубки блоков. Но оказалось, что установить ее негде. В результате почти десять тысяч рублей вылетает в трубу.

На станок для обрубки крупных отливок израсходовано 22,6 тысячи рублей. Вместо него установили автоматическую линию более совершенной конструкции. Отдел главного металлурга и третий чугунолитейный цех заказали этот станок, не заглянув вперед. В итоге напрасная трата труда и средств.

Моторный цех дал заказ на станок для полировки галтелей коленчатого вала. Станок сделали. Но заказчик отказался от него из-за низкой производительности и высокой стоимости.

Можно привести много подобных примеров. Все они свидетельствуют о том, что на тракторном далеко не всегда тщательно и всесторонне продумывают план внедрения новой техники, организационно-технических мероприятий. В итоге — огромные убытки, которых можно легко избежать.

Н. БАХМАТОВ,
член комиссии партгосконтроля промышленного крайкома КПСС.

Большой популярностью на заводе «Дизельзапчасть» пользуются общественные нормировочные бюро. За год ими пересмотрено свыше двухсот норм. На снимке: члены общественного нормировочного бюро обсуждают очередные задачи. Слева направо: нормировщица В. Дорофеева, токарь метизного участка З. Неклюдова, старший мастер участка обработки масляного насоса В. Мелентьев, токарь участка водяного насоса В. Сперанский, сверловщик участка по обработке крышки головки блока А. Неклюдов, нормировщик механического цеха Р. Перевалова, наладчик председатель общественного бюро нормирования А. Краснов.

Метод саратовцев — всем

ЗА БУМАЖНЫМ ЩИТОМ

I.

Аппаратурно-механический завод не молод. Но он растет, строится. Пока некоторые службы и участки ютятся в тесных, мало приспособленных помещениях. Работники завода с нетерпением посматривают на новое, строящееся здание.

— Вот подождите, — утверждают руководители предприятия, — переедем в просторное помещение и работать будем иначе.

Но, к сожалению, питаясь надеждами на будущее, они не видят многое из того прогрессивного в организации труда, что привилось на других предприятиях края.

Ветры нового проходят стороной.

Считается, впрочем, что два участка перешли на новочеркасский метод оперативного планирования. Но на заводе сами признают, что это еще «сыринка».

А другой прогрессивный метод, предложенный саратовцами, еще совсем не нашел дорогу сюда. Суть саратовского новшества — сдача продукции с первого предъявления — здесь хорошо известна. Освоение саратовского метода помогло бы улучшить качество редукторов, вентилей, металлизаторов и других изделий, выпускаемых заводом. Ведь что греха таить, продукция аппаратурно-механического вызывает еще немало нареканий потребителей. Если за шесть месяцев 1963 года было принято шесть рекламаций на 27 приборов, то с начала текущего года заказчики предъявили девять рекламаций на 47 приборов и семь —на опрыскиватели. А ведь массовость, серийность продукции позволяет добиться высокой точности обработки. Предприятию приходится особенно дорого расплачиваться за брак — ведь основные детали делаются из латуни. Только с начала этого года ушло в брак более семи тонн ценного металла.

Метод саратовцев не мог не привлечь внимания работников предприятия.

Но он задержался в пути.

В начале года директор аппаратурно-механического т. Седов побывал на одном из предприятий Нижне-Волжского совнархоза, где успешно освоена саратовская система. Руководитель завода внимательно изучил его, так сказать, «пощупал» своими руками. О результатах поездки он рассказал коллективу. Исполняющий обязанности начальника отдела технического контроля В. Дегтярев и инженер отдела организации труда С. Пирогов должны были подготовить предложения по переходу на новый метод.

Работники отделов технического контроля и организации труда повертели в руках привезенные образцы документов и.., положили их под сукно.

В каком же состоянии находится сейчас подготовка к переходу завода на саратовский метод? Этот вопрос мы задали В. Дегтяреву и С. Пирогову.

В. Дегтярев: Конкретной работы нет. Начнем подготовку в конце года. Дело в том, что по приказу совнархоза мы должны перейти на новую систему контроля в 1965 году...

С. Пирогов: Дело затихло, но со временем будем подготовку развертывать. Ведь приказ совнархоза нацеливает нас на 1965 год...

Таким образом, на пути саратовской системы стал приказ совнархоза. Странное дело! Известно, что внедрение бездефектного метода сдачи продукции не требует материальных затрат. Следовательно, все зависит от желания. Горячая заинтересованность в качестве продукции, улучшении всех показателей — вот что должно было бы определять сроки, торопить аппаратурщиков. А их, видимо, устраивает ждать «установку», которую даст в 1965 году Кузбасский совнархоз. Бесхлопотно, спокойно.

Однако, если говорить строго, и срок, указанный совнархозом, обязывает. Переход на сдачу продукции с первого предъявления требует немало времени на подготовку производства.

Весь метод саратовцев рассчитан на высокий уровень организации труда и контроля. А вот в этом-то отношении на предприятии не все благополучно.

II.

На аппаратурно-механическом не изжит так называемый пооперационный брак. Особенно много недоброкачественной продукции идет с литейного, штамповочного и агрегатного участков.

Литье делается в кустарных условиях. Скорость, давление, температуру определяют «на глазок» сами литейщики. У каждого из них выработался, как говорят, свой «почерк». Практически литье производится без строгого технологического контроля. Лишь когда идет массовый брак, снимаются анализы плавок, технологи и мастера разбираются в причинах. А они—самые разные. При изготовлении крышки вентиля брак доходит до 50 процентов. Одной из основных причин является нарушение технологического режима.

На штамповочном участке брак — явление обычное. Рабочие кивают на инструментальщиков: те недоброкачественно делают штампы. Зачастую сами рабочие доводят штампы или, как здесь говорят, «шаманят». А это отнимает время, создает нервозную обстановку.

Послушаем, что отвечает на критику начальник инструментального хозяйства А. Половинкин:

— Завод дает продукцию? Дает. Ну, а не ошибается тот, кто не работает...

— Какие меры принимаются к бракоделам?

— Мы стали на каждый случай оформлять браковки.

Странная логика! На инструментальном участке возводится в ранг достижения то, что полагается делать в соответствии с организацией труда.

Но если среди инструментальщиков можно найти конкретного виновника брака, то на штамповочном участке и агрегатном, где в месяц изготовляются десятки тысяч деталей, это сделать сложно. Например, на такой крупной детали, как корпус редуктора, ставится номер штамповщика, а корпус вентиля проходит безымянным.

— Механическое клеймо можно сделать без всяких затрат, — говорит мастер Н. А. Полукеев, — но как-то вплотную этим не занимались.

Мастер называет и другую причину брака — невнимательность рабочих.

Метод саратовцев предполагает, как важнейшее условие, высокую ответственность и сознательность каждого производственника.

Важным шагом явилось бы, например, соревнование за право обладать личным клеймом. В цехах трудится немало рабочих, которые заслужили такое право. Их список был подготовлен для приказа по заводу еще несколько месяцев тому назад. Но и в настоящее время здесь не могут назвать ни одного человека, который бы удостоился высокого доверия.

Много надо сделать коллективу, чтобы перейти на передовой метод.

Саратовцы провели большую работу по ликвидации карточек отклонений. В ней участвовали конструкторы и технологи. А вот на аппаратурно-механическом службы главного конструктора и главного технолога выбрали позицию невмешательства.

У саратовцев каждый рабочий— самый строгий контролер для своих изделий. Люди там умеют пользоваться мерительными приборами. А на аппаратурно-механическом работники отдела технического контроля не учат рядовых производственников умению обращаться с мерительными приборами, не воспитывают техническую культуру.

Честь заводской марки касается всего коллектива. И нельзя заботу о повышении качества продукции откладывать, прикрываясь бумагой.

В. ОКУНЕВ.

НОРМИРУЮТ САМИ РАБОЧИЕ

В цех пришел нормировщик. Сегодня здесь будут пересматриваться нормы.

Как это произойдет? Встанет ли нормировщик за спиной у рабочего и будет щелкать секундомером? Или, может, поговорит с этим рабочим, посоветуется с ним? Право же, второе будет намного полезней.

«Вы пойдите к рабочим, откровенно поговорите с ними и скажите, что надо поднять на такой-то уровень производительность труда и за счет чего это можно сделать. Рабочие сами подскажут, потому что у каждого рабочего есть свой резерв», — так говорил Н. С. Хрущев на ноябрьском Пленуме ЦК КПСС. В самом деле, сами рабочие должны участвовать в нормировании и планировании.

Как раз с этой целью на комбинате химических волокон, а в частности, на капроновом производстве было создано 10 общественных бюро нормирования.

Раз в месяц бюро планирует свою работу. Например, в план вносится: «Пересмотр норм выработки на ассортименте 300, 200...». Затем члены бюро ведут необходимую разъяснительную работу. Прямо в цехе, у станка. Лишь после этого норма пересматривается. А поскольку рабочие сами уже понимают необходимость такого пересмотра, нет никаких обид и недоразумений.

Только за счет введения новых правильных норм и расценок удалось сэкономить 28.860 рублей.

Члены общественных нормативных бюро, кроме того, контролируют учет продукции, ее качество.

Раньше должность нормировщика была, пожалуй, самой трудной. Порой возникали недоразумения. Сейчас нормирование ведут сами же рабочие. Это и есть форма общественного самоуправления.

А. ЕФИМОВ.

г. Барнаул.
Комбинат химических волокон.

«МОЛОЧНЫЕ РЕКИ И БЮРОКРАТИЧЕСКИЕ БЕРЕГА»

Общественный контролер газеты «Алтайская правда» А. Е. Ба...ников попросил главного инженера гормолкомбината тов. Нерберта рассказать, как коллектив гормолкомбината реагировал на статью, опубликованную в «Алтайской правде» 21 июня, «Молочные реки и бюрократические берега». Вот что рассказал главный инженер.

ВОЗВРАЩАЯСЬ К НАПЕЧАТАННОМУ

...ство мороженого улучши... ...калку» его довели до минус 14 ...в. Отремонтировали помеще... По нашим возможностям изго... пять тонн мороженого в ... легко, а вот хранить прихо...до 15 тонн, так как торгующие ...зации его не разбирают, мало ...аявок.

...лема воды на комбинате тоже ...: пущена новая скважина с ...м воды в 30 кубометров. Но, ...казать, эксплуатируем ее на ... Нужна резервная скважина, ... не иметь простоев из-за ре...

С реализацией молока дело хуже, особенно по выходным дням. Вот пример: недавно пять цистерн простояли у ворот, так как ни один магазин молоко не принял.

Молкомбинат ежедневно изготавливает 3,5 тонны сырковой массы, 7 тонн кефира, простокваши; совершенно затоварились обезжиренным творогом, гибнет большое количество сыворотки, которую хлебозаводы могли бы использовать для приготовления кваса. Но об этом, очевидно, никто не думает.

Чтобы снабжать население молочной продукцией бесперебойно, следует перестроить работу транспорта таким образом, чтобы завозить продукцию в магазин с вечера. Тогда торговать ею можно будет с восьми утра. А до обеда — доставлять продукцию в «общепитовские» точки.

Пока же молоко, например, подвозится один раз в день, к двум часам. А люди ждут с утра. Если будет два завоза, люди свободно смогут покупать молоко в течение всего дня. А то сейчас после пяти вечера, когда все возвращаются с работы, молока в магазинах уже не бывает. Зато у ворот комбината оно киснет. Происходит так потому, что заведующие магазинами отказываются от двух завозов.

Вот ведь как получается: есть фонды, есть наряды, а использовать продукцию рационально не могут.

Хотелось бы знать, почему в магазинах мало ледников и холодильных установок? Льда заготавливают в городе целые горы, и он до новой зимы не используется полностью.

В городе немало помещений овощеторга, но ни в одном нет обыкновенного погреба со льдом, где овощи и молочная продукция могли бы храниться, не теряя качества.

Если управлению торговли как следует подумать, посчитать, то выход будет найден. И не потребуется таких затрат, которых страшится т. Лебедев.

Горожане будут иметь бесперебойно высококачественные продукты, а работники торговли — благодарность и уважение покупателей.

Слово за работниками торговли.

НА ПОВЕСТКЕ ДНЯ — ЗДРАВООХРАНЕНИЕ

Состоялась восьмая сессия Барнаульского городского Совета депутатов трудящихся (девятого созыва), на которой был рассмотрен вопрос о состоянии и мерах по улучшению медицинского обслуживания населения.

С докладом выступил заместитель председателя исполкома Барнаульского горсовета т. Давыдов В. В.

Сегодня мы публикуем заметки нашего корреспондента с сессии.

Народное здравоохранение всегда было предметом большой заботы партии и правительства.

Об этом говорилось и на состоявшейся сессии Барнаульского горсовета. Только за последние четыре года ассигнования на здравоохранение по Барнаулу возросли более чем на два миллиона или почти на одну треть. За это время открыто четыре поликлиники горздравотдела и несколько производственных, два филиала станции скорой помощи, филиал стоматологической поликлиники, онкологический диспансер, восемь молочных кухонь, две женских консультации, флюорографическая станция и ряд других медицинских учреждений. На десять тысяч жителей города приходится 19 врачей. Это намного больше, чем в самых высокоразвитых капиталистических странах.

На сессии были названы имена лучших врачей города В. Л. Юферовой, Е. М. Броницкой, Р. А. Субботиной, Е. Г. Завизиной, И. Ф. Гречневой, В. В. Алябьевой, И. И. Замского, Ю. К. Эрдмана и других, чьей благородной деятельностью восстановлено здоровье многих людей.

Это они, медики нашего города, добились того, что многие болезни отступают, а некоторые практически ликвидированы.

Медицинское обслуживание продолжает улучшаться год от года. В социалистическом обществе это закономерный процесс.

И, тем не менее, нельзя утверждать, что в области здравоохранения в Барнауле все обстоит благополучно. «Если бы мы добились выполнения задач, поставленных перед медиками, — сказала заведующая горздравотделом т. Анисимова М. В.,— то не было бы нужды здесь собираться».

Да, собираться медикам города, депутатам, общественности придется еще не один раз. Потому что сегодня требования к здравоохранению еще более высокие, чем были вчера.

Известная формула: «Болезнь легче предупредить, чем потом ее лечить» еще не стала основой в деятельности ряда наших медиков. И хотя диспансерным наблюдением охвачено населения в двадцать раз больше, чем в 1960 году, этого далеко не достаточно. Притом в некоторых поликлиниках диспансеризацией занимаются формально, без анализа ее эффективности. Главные врачи лечебных объединений и учреждений основной резиденцией считают стационар. Здесь же постоянно находятся и лучшие специалисты. Но ведь основным звеном является поликлиника, место, куда приходят на прием подавляющее большинство нуждающихся в помощи.

Медицинские работники города не изжили еще многих отрицательных явлений. Часто больному приходится нервничать из-за грубости и нерасторопности регистратора, или от того, что долго приходится добиваться приема к нужному специалисту. Эти и подобные недостатки медики могут изжить собственными силами, и изжить их надо немедленно. В здравоохранении нет мелочей.

Но есть проблемы, для решения которых нужно объединить усилия медиков, депутатов, хозяйственников, общественности.

Руководители отдельных предприятий недооценивают значение условий труда. На комбинате строительных материалов, которым руководит т. Моисеев, нет надлежащих условий. Предприятие работает с 1959 года, а до сих пор здесь допускается запыленность на отдельных участках. То же самое можно сказать и о комбинате стеновых материалов, где директором т. Ероховец.

На сажевом заводе пневматическая установка по уборке пыли бездействует, нарушается герметизация технологического оборудования. Как можно не замечать таких ненормальностей!

Не все благополучно с созданием надлежащих условий труда на заводах дизельных запасных частей, мехпрессов, котельном. Это отрицательно сказывается и на производительности труда.

При строительстве крупных предприятий в генеральных планах предусматривается и возведение больниц. Однако некоторые руководители, разрезая красную ленточку у ворот, ведущих в производственные корпуса, почему-то забывают о корпусе оздоровительном. Медицинские объекты порой не вводятся в титульный список, а затем поступают ходатайства в крайздрав с просьбой обеспечить лечебной помощью коллектив многотысячного предприятия. И наступает трудный период возведения больницы, когда суммы денег, ассигнуемых на строительство, уже не достаточны.

Было время, когда строились карликовые медицинские учреждения, строились беспланово и бессистемно.

Например, в Октябрьском районе их насчитывается более шестнадцати. А ведь в каждой из них нужны главный врач, завхоз, повар, требуется медицинское оборудование, которое либо бездействует, либо используется не полностью. Все это приводит к распылению средств и к их непроизводительному расходованию.

Выход — в объединении. Но пока этим делом не занялись.

До сей поры не налажено правильное распределение средств между больницами. Дело доходит до того, что одной из двух совершенно одинаковых больниц выделяется денег меньше наполовину, чем другой.

В очень сложных условиях находится старейшая в городе Октябрьская районная больница. Жилищный массив здесь беспрерывно растет, а медикам приходится работать почти в тех же условиях, что и тридцать лет назад. А ведь вместо бывшей поликлиники здесь организована больница, расположена кафедра медицинского института. Поэтому очень обоснованна просьба коллектива к горисполкому о выделении больнице нижнего этажа нового здания.

Кому не ясно, что тишина является одним из необходимых условий при лечении. И тем не менее многие медицинские учреждения расположены на центральных магистралях города.

Много проблем нужно решить медикам, органам управления, общественности. Надо организовать межбольничную аптеку и специальный хирургический стационар по оказанию неотложной помощи, общую транспортную базу и прачечную, четкое финансирование, создать бригаду по борьбе с клинической смертью и т. д. и т. п.

И делать все это нужно, не откладывая в долгий ящик, потому что за всем этим—человек.

М. ХОНЯК.

КНИГИ О ЦЕЛИНЕ

В нынешнем году исполнилось десять лет с тех памятных дней, когда партия организовала историческое наступление на целину. Алтайское издательство выпустило в связи с этим ряд новых книг, брошюр, плакатов. Среди них: коллективный сборник «Подвиг на целине», путевые заметки А. Капран-Чемодановой «В краю далекой юности», сборник рассказов Е. Сорокина «Пора зрелости», плакат о десятилетии совхоза «Комсомольский» и другие.

Сборник «Подвиг на целине» открывается письмом Центрального Комитета КПСС и Совета Министров СССР ко всем участникам освоения целинных земель. Об огромных изменениях, происшедших и происходящих в настоящее время на целине, о людях, поднявших ее, рассказывают писатели, журналисты и хозяйственные работники.

Только на Алтае за счет целины введено в севооборот три миллиона гектаров новых земель. Государство стало получать дополнительно 150—200 миллионов пудов зерна ежегодно. Заготовки мяса, молока и яиц увеличились по сравнению с 1953 годом в два-три раза. Десятки новых совхозов стали настоящими фабриками зерна.

В книге говорится не только о подвигах целинников, но и о нерешенных задачах. С большой статьей — «Полностью используем резервы целины» — выступает первый секретарь сельского крайкома КПСС А. В. Георгиев.

В заключительной главе сборника опубликовано обращение знатных хлеборобов края С. Пятницы, А. Н[illegible]кера, И. Рыбченко, А. Новикова [illegible] других ко всем труженикам сов[illegible]ных и колхозных полей с призы[illegible] нести вперед эстафету могучего [illegible]лоса.

Книга иллюстрирована репро[illegible]циями с картин о целине извест[illegible] барнаульского художника А. [illegible]гина.

С интересом также будет встр[illegible] на читателем на днях появивш[illegible] на книжных полках небольшая [illegible] объему книжечка журналиста [illegible]гения Сорокина «Пора зрело[illegible]». Она объединяет три невыдуман[illegible] рассказа о бывших новоселах [illegible]ны, теперь уже выросших в рук[illegible]дителей больших хозяйств. Это [illegible]сказы о тех, кто первым прокл[illegible]вал борозды на необжитых зем[illegible] чьим трудом созданы и теперь ш[illegible]ко раскинулись на степных пр[illegible]рах края новые поселки. Расс[illegible] подкупают своим проникновени[illegible] гущу жизни сегодняшней дере[illegible].

Среди тех, кто десять лет наз[illegible] первым эшелоном добровольно [illegible] был на Алтай, была Зина Прох[illegible]ва, только что окончившая дес[illegible]летку. Шли годы, одна цели[illegible] весна сменялась другой. Это б[illegible] нелегкие годы учебы большому [illegible]боробскому делу. Развивался и [illegible]жал характер Зины. Теперь Зин[illegible] Петровна Прохорова — вдумчи[illegible] и знающий агроном совхоза.

Целина подняла и Александра [illegible]хайловича Карлюка, приехав[illegible] десять лет назад осваивать н[illegible] земли в Рубцовском районе. Се[illegible] он директор одного из крупней[illegible] совхозов края.

А вот Прокопыч. Он родил[illegible] вырос в селе правобережья бурл[illegible] Бии, где все земли издавна расп[illegible]ны. Но Николай Прокопьевич М[illegible]ков поднимал другую целину — [illegible]вел отстающий колхоз в передо[illegible]

Интересна и книга А. Капран[illegible]моданової «В краю далекой [illegible]сти». В ней автор емко и ярко [illegible]рит о тех больших переменах, [illegible]рые произошли на селе за про[illegible]шие годы.

Читателей, безусловно, заин[illegible]сует только что выпущенный в [illegible] сборник очерков под общим наз[illegible]ем «Люди трудовой славы» (сос[illegible]тель Н. Девятыров). В нем соб[illegible] рассказы писателей и журнали[illegible] о самых уважаемых людях Алта[illegible] Героях Социалистического Т[illegible] М. Е. Ефремове, Г. И. Щербин[illegible], С. Е. Пятнице, А. А. Беккере, [illegible] Ткачевой, П. Ф. Лопановой, [illegible] Шумакове и многих других зна[illegible] хлеборобах края. В сборник т[illegible] включены очерки об инже[illegible] строителе Г. И. Степанове, жел[illegible]дорожнике А. С. Павлове, инже[illegible] Н. И. Артамоновой и других.

На днях поступит в продажу [illegible]шюра журналиста А. Соколов[illegible] совхозе «Барагашский». В ней [illegible]тор подробно освещает тру[illegible] жизнь коллектива одного из го[illegible] совхозов. Труженики этого со[illegible] в суровых климатических усло[illegible] добились хороших экономич[illegible] показателей. Хозяйство было [illegible]низовано в 1960 году на баз[illegible] скольких слабых колхозов. Т[illegible] это — высокоорганизованный [illegible]хоз. О том, как был достигну[illegible]пех, о мужественных и трудо[illegible]вых людях гор, о их делах и ж[illegible] рассказывается в этой брошюре.

В заключение хочется сказат[illegible] об одной книге. Издательство в[illegible]кает в свет роман И. Шуми[illegible] «Жажда». Это книга о крутом [illegible]роте в жизни деревни посл[illegible] съезда партии. В центре рома[illegible] директор целинного совхоза М[illegible] человек энергичный и талантл[illegible]но не отрешившийся еще от п[illegible]чек и методов руководства пер[illegible] культа личности. Герои романа [illegible]то размышляют о жизни, о п[illegible]мах развития сельского хозяй[illegible] В книге показаны люди целины [illegible] творческий труд — это путь в [illegible]стливое будущее.

А. БУТАК[illegible]
директор издательс[illegible]

К СЕССИИ АЛТАЙСКОГО КРАЕВОГО ПРОМЫШЛЕННОГО СОВЕТА ДЕПУТАТОВ ТРУДЯЩИХСЯ

ШАГ В ЗАВТРА

ЖЕЛЕЗНОДОРОЖНЫЙ РАЙОН НА ПУТИ К КОММУНИСТИЧЕСКОМУ ОБЩЕСТВЕННОМУ САМОУПРАВЛЕНИЮ

Суббота. У председателя Железнодорожного райисполкома А. Н. Горбатенко приемный день. В помещении полно народу. Вот женщина средних лет, работница и мать, просит определить ее сына на работу, но в такие руки, чтобы из него вышел настоящий труженик. Директор одного из магазинов сетует на то, что ему «не дают развернуться». Директор школы требует немедленного содействия в покупке оборудования для школьной мастерской. Каждого надо внимательно выслушать, принять меры, если просьба этого заслуживает.

Конечно, исполкому со сравнительно небольшим штатным аппаратом за всем не угнаться. Ведь район огромен. Здесь сосредоточены многие промышленные предприятия, школы, лечебные учреждения, более ста магазинов, железнодорожный узел. Есть здесь и далекие окраины с их бытовыми и коммунальными нуждами. Всем надо руководить, за все быть в ответе.

ТЫСЯЧИ ЭНТУЗИАСТОВ

Еще на заре Советской власти, разбудившей творческую энергию масс, родились многие формы самодеятельного участия трудящихся в работе Советов. Год от года эти формы совершенствовались, видоизменялись. Теперь вокруг Советов сплотился многомиллионный актив добровольцев, которые безвозмездно, в свободное от основных занятий время, выполняют большую работу в самых различных областях, связанных с жизнью и бытом трудящихся.

Это не только депутаты. В Железнодорожном районе на 250 депутатов райсовета приходится более 5 тысяч активистов-общественников. А всего по району в той или иной мере привлечено к общественной деятельности около 35 тысяч человек. Тысячи и тысячи добровольных помощников являются надежной опорой Железнодорожного райсовета.

Исполком райсовета руководствуется указанием партии о том, что в период развернутого строительства коммунизма неизмеримо возрастает роль общественных организаций. Работники исполкома ценят великую силу общественности, общественным организациям в районе придали довольно стройную систему, не останавливаются перед тем, чтобы при необходимости что-то в этой системе изменять, что-то дополнять.

Ближе всех к исполкому стоят постоянные комиссии райсовета. Их было десять, теперь на последней сессии создана одиннадцатая — по охране природы. Не все комиссии работают ровно. Однако подавляющее большинство оказывает исполкому большую помощь, ставит перед ним десятки неотложных вопросов жизни района, организует избирателей на их успешное решение.

В помощь исполкому и постоянным комиссиям в районе созданы сотни других самодеятельных организаций трудящихся. Здесь действуют 146 уличных и 92 домовых комитета, 37 женсоветов, 122 товарищеских суда, 106 добровольных народных дружин.

УЛИЦА — МОЯ...

Как растущая с каждым днем инициатива трудящихся находит себе применение, можно видеть на примере работы уличного комитета 104-го избирательного округа.

Комитет возглавляет работник котельного завода Н. С. Чусов. При уличном комитете созданы санитарная комиссия, товарищеский суд, добровольная народная дружина из десяти человек, есть пять общественных инспекторов ГАИ, инспектор пожарной охраны, три торговых инспектора, четыре инспектора по охране природы.

Населения в округе около 350 человек, 35 из них — активисты уличного комитета. А в массовых мероприятиях, таких, как субботники, участвуют все взрослое население и все школьники.

Микрорайон, где действует этот уличный комитет, состоит главным образом из частных домовладений. Тут лишь один двухэтажный дом. Мелкие усадьбы — немалая трудность для работы уличного комитета, но он хорошо справляется со своими обязанностями.

За короткий срок силами общественников проверены пожарная безопасность и санитарное состояние всех домов и усадеб, обновлены на каждом доме номерные знаки и названия улиц. Уличный комитет добился, чтобы все домовладельцы установили наружное электроосвещение, навел и поддерживает в округе чистоту и порядок, организовал нынче посадку деревьев, кустарников, цветов, подсев травы в газонах.

Моя улица... Она должна стать гордостью каждого ее жителя.

Годами в этом округе на углу улиц Новой и Алтайской портила людям нервы и калечила автомашины яма. Дорога фактически была непроезжей. И уличный комитет поднял жителей на восстановление разрушенной дороги. Сюда общественники доставили 100 автомашин горелой формовочной земли, да 80 автомашин песку подкинули соседи. Общими усилиями яму заровняли, землю утрамбовали, нарезали канавы, и сейчас дорога—в отличном состоянии.

Много внимания уличный комитет уделяет детям. Для них создана спортивная площадка с различными играми. Руководит площадкой работница ст. Барнаул т. Коптелова, а летом помогает учительница т. Чусова. Проводятся экскурсии, походы в парк, на пляж, по Оби.

Члены уличного комитета и активисты-общественники не только занимают досуг ребят, но и воспитывают в них любовь к труду, заботу об охране природы. Создана в округе тимуровская команда из 33 человек, есть отряды детского «зеленого патруля». Дети при активном содействии и помощи взрослых очистили все дворы от металлолома, четыре тонны его сдали государству, собрали много цветных металлов, старых автопокрышек, бумажной макулатуры и другого сырья. Они охраняют зеленые насаждения, постоянно дежурят на спортплощадке.

Уличный комитет имеет «своего» художника — т. Храмова. Он на общественных началах оформляет плакаты, призывы, делает все, где нужна кисть художника.

Пожалуй, самое замечательное состоит в том, что вокруг уличного комитета сплотились все жители 104-го округа. Редкие размолвки решаются своим коллективом и всегда «мирным» путем. За последний год товарищеский суд не рассмотрел ни одного дела: некого было судить и не за что.

ДОМА — МОИ...

Одним из девяноста двух домовых комитетов руководит врач железнодорожной поликлиники А. И. Аникеенко-Гвардина. Этот комитет создан жильцами трех домов по ул. Новой и Ленинскому проспекту. В его составе—25 человек. Тут тоже действуют и санитарная, и культмассовая комиссии, и добровольная пожарная команда, и даже своя народная дружина, охраняющая покой взрослых и малолетних граждан участка.

Знакомишься с работой домового комитета и думаешь: как неиссякаема по силе своей народная инициатива!

Еще десять лет назад жильцы — новоселы домов ХБК, сообща начали благоустраивать дворовую площадку. Они посадили и бережно охраняют деревья, кустарники, привлекли к охране насаждений детей, закрепив за каждым деревом юного шефа. Теперь и помойки убрали, двор стал чище, шире.

Так постепенно сложилось ядро активистов, вокруг которого объединились почти все жильцы.

Домкому мало, чтобы во дворе был порядок, он знает о санитарном состоянии каждой квартиры. Туго приходится той хозяйке, которая не следит за своим жильем. Неровен час — попадешь на фотовитрину нерадивых. Победители конкурса на лучшую квартиру получают похвальные грамоты.

А сколько проявляется выдумки в ежегодном, ставшем уже традицией, конкурсе на лучший пирог. Женщины прилагают все умение, чтобы 8 марта, за чайным столом, в присутствии мужей и братьев, не ударить, что называется, лицом в грязь. Подведение итогов конкурса превращено в хороший, радостный праздник, позволяющий не только повеселиться, но и ближе узнать друг друга.

Строгий порядок, ежевечерние дежурства каждого взрослого жильца по двору свели на нет картежников, пьяниц и вообще любителей «пошуметь на миру».

Дети — главная забота домкома и его активистов. Кроме площадки во дворе, а зимой и катка, домком получил детскую комнату, а жильцы принесли: кто—стул, кто стол, кто — салфетку. Отремонтировали и оборудовали комнату так же, как и площадку, своими силами, не затратив ни копейки государственных средств.

Сейчас детская комната переросла в домовый клуб школьника из трех комнат. Это уже маленький Дом пионеров. Тут и игры, и забавы, и беседа, и кино, и многое другое. 96 малышей объединяет этот клуб. Фабком хлопчатобумажного комбината выделил клубу ставку воспитательницы, направив на эту работу педагога Л. В. Митюкову. И дело пошло еще лучше. В помощь воспитательнице создан родительский комитет из пяти человек.

По инициативе домкома проводятся беседы и доклады для взрослых, демонстрируются фильмы. Все это делают общественники. Врачи время от времени проводят медицинские осмотры, а в прошлом году стоматологическая поликлиника организовала здесь зубоврачебный кабинет, который действовал в течение двух месяцев, оказал нуждающимся необходимую помощь.

Так работает один из многих комитетов. У него сотни друзей. Но есть, к сожалению, и недруги. Вот, например, работники ХБК тт. Тарасов и Санников, работница банно-прачечного комбината т. Казаковцева самовольно соорудили во дворе, в неположенном месте гаражи с погребами, порубили деревья, уничтожили цветы. Райисполком, безусловно, примет меры. Цветы во дворе будут цвести, а стяжательским помыслам собственников суждено вянуть и вянуть.

ДЕПУТАТСКИЙ СОВЕТ

Положение о нем утвердила сессия райсовета 22 июня, а фактически 15 депутатских Советов действуют на территории района с прошлого года.

Председателем депутатского Совета, центром которого является школа № 55, избран Г. Г. Беломестнов, старший инженер центрального телеграфа, член исполкома райсовета. Секретарем работает бригадир телеграфисток депутат горсовета Н. И. Ломовцева.

Совет объединяет 18 депутатов районного, 11 — городского и одного депутата краевого Советов, всего 30 человек, и работает строго по плану, составляемому на квартал.

Обязанность депутатского Совета — направлять работу депутатов, руководить уличными и домовыми комитетами, товарищескими судами и другими самодеятельными организациями трудящихся, контролировать выполнение наказов избирателей. Он проверяет исполнение и помогает осуществлять решения районного, городского и краевого Советов депутатов трудящихся.

Простор для инициативы депутатов — широкий, есть к чему приложить силы, знания и опыт. Надо сказать, что т. Беломестнов умело организовал работу депутатов. Они регулярно встречаются с избирателями, знают их нужды и запросы, поднимают людей на общественно полезные начинания.

На шести заседаниях, которые провел Совет, заслушивались сообщения руководителей уличных и домовых комитетов (а их в этом микрорайоне 24), обобщался и распространялся лучший опыт. Совету большую помощь оказывает агитколлектив почтово-телеграфной конторы. Он проводит лекции, беседы среди избирателей по месту их жительства, организует работу летних агитплощадок.

Депутатский совет организовал соревнование всех уличных комитетов. Трем из них, где председателями тт. Литвинова, Селина и Кухтина, вручены переходящие вымпелы «Лучший уличный комитет».

Ценность этой формы организации состоит в том, что она позволяет объединить на территории округа по выборам в краевой Совет усилия депутатов всех местных Советов — от районного и до краевого, создать живую обстановку взаимного обогащения опытом и контроля. Это не только не подменяет, а, наоборот, дополняет деятельность депутата в соответствующем Совете депутатов трудящихся.

При школе № 55 создана депутатская комната, где еженедельно по средам и пятницам депутаты ведут прием избирателей. Руководит работой этой комнаты заместитель председателя депутатского Совета учительница А. П. Чижова.

НА ОБЩЕСТВЕННЫХ НАЧАЛАХ

Большую помощь райисполкому в его многогранной деятельности оказывают отделы, созданные на общественных началах.

Организационно-массовой работой райсовета руководит с помощью штатного инструктора общественный организационно-инструкторский отдел. Его возглавляет пенсионер И. К. Галейный, опытный и энергичный работник.

За сравнительно короткий срок орготдел многое сделал по руководству постоянными комиссиями и депутатскими Советами. В депутатской комнате райисполкома любовно оборудован стенд «Наши лучшие депутаты», есть фотовыставка, рассказывающая о работе депутата райсовета Веры Николаевны Семеновой, ткачихи текстильно-галантерейной фабрики. Оборудована фотовитрина «Лучшие общественники». Нештатный отдел навел порядок в учете работы депутатов; готовит вопросы на заседание исполкома. В его активе — 15 общественников.

В составе отдела создана общественная инспекция по контролю за исполнением решений. Ее возглавляет пенсионер В. И. Балакин, человек беспокойный и требовательный.

Весьма жизнедеятельным показал себя нештатный торговый отдел райисполкома, которым руководит пенсионер К. С. Вырянов, отдавший советской торговле более 35 лет жизни.

Работы у этого отдела немало. Совет отдела собирается дважды в месяц, заслушивает результаты проверок магазинов, киосков, столовых, буфетов. Проверки проводят нештатные инспектора. Их в отделе 37. Это люди самых различных профессий, боевые и неподкупные.

Торготдел, как говорится, скор на руку. 25 июля инспектора-общественники А. М. Кармановская и А. Я. Поздняков установили, что филиал столовой завода геофизической аппаратуры превращен в распивочное заведение, обслуживает посетителей плохо, кругом грязь.

Через два дня совет нештатного отдела заслушал отчет руководителя этого филиала и принял меры. Решение взято под строгий контроль. На заседании совета отдела выяснилось, что вообще столовая завода геофизической аппаратуры работает неудовлетворительно, новый директор столовой т. Клюкин не спешит устранять недостатки, ведет себя высокомерно. В связи с этим создали бригаду общественных инспекторов для детальной проверки работы столовой.

Нештатный отдел не ждет только сигналов трудящихся, он выдвигает десятки вопросов по собственной инициативе. В прошлом году отдел ознакомился с работой всех хлебных магазинов района, проверил все школьные буфеты и вынес этот вопрос на заседание исполкома. По предложению отдела исполком рассмотрел также вопрос о состоянии столовой технического училища № 12, и отдел не сложил оружия до тех пор, пока не улучшилась работа этой столовой.

Созданы в райисполкоме нештатные отделы культурно-просветительной работы и здравоохранения, но они пока бездействуют, и это нельзя не поставить исполкому в вину. Ведь нештатный отдел силен тогда, когда им руководит смелый и инициативный человек, которому дороги интересы государства и который не пожалеет сил для блага народа.

ИДТИ ВПЕРЕД И ВПЕРЕД

Исполком аккумулирует, собирает в себе все живительные токи, идущие из самых народных глубин. Он руководит общественными организациями, направляет их инициативу в нужное русло, воспитывает общественников, учит их искусству государственной деятельности, умению управлять хозяйством и культурой.

Исполком Железнодорожного райсовета стремится к тому, чтобы быть образцом для любой общественной организации, показывать пример четкости и слаженности аппарата, чуткого отношения ко всем избирателям, к инициативе активистов-общественников, пример беспощадной борьбы с бюрократизмом и волокитой. Это — хорошее стремление. Однако оно должно ежедневно подкрепляться конкретными делами, без самообольщения, без чванства.

Месяц тому назад вопрос о дальнейшем развитии общественных начал в советской работе рассматривала сессия районного Совета. Многие депутаты выступали горячо и заинтересованно. Приняли хорошее решение. Учредили должность общественного заместителя председателя райисполкома и избрали на этот пост депутата Е. С. Аронова, директора техучилища.

Но и в докладе т. Горбатенко, и в решении сессии слишком мало и не весьма внятно говорится о лучших методах руководства общественными организациями, а главное о том, что дает Совету и району работа большой армии активистов-общественников.

Ведь развитие общественных начал — не самоцель, а средство дальнейшего укрепления и развития советской демократии, улучшения работы предприятий и строек, учреждений, занимающихся вопросами культуры и быта трудящихся. Об этой стороне дела нельзя забывать.

* * *

«Партия считает важнейшей задачей общественных организаций, — указывается в Программе КПСС, — всемерное развитие трудового соревнования и поощрение коммунистических форм труда, дальнейшее повышение активности трудящихся в строительстве коммунизма, заботу об улучшении материально-бытового положения масс и об удовлетворении их растущих духовных запросов».

Программа КПСС намечает еще более широкое участие общественных организаций в управлении учреждениями культуры, здравоохранения и социального обеспечения.

Исполком Железнодорожного райсовета стоит на правильном пути. Он поставил задачу — привлечь все взрослое население района к активной общественной деятельности. Общественность района сделала первый уверенный шаг в недалекое Завтра. И это — замечательно!

М. АБРАМОВ,
г. Барнаул.

Меры приняты

«ПОДДЕЛЬНАЯ СОВЕСТ[illegible]

На фельетон под таким заг[illegible]ком, опубликованный в № 126 [illegible]тайской правды» от 30 мая сег[illegible]да, ответы прислали секретарь [illegible]кома Алтайского политехниче[illegible] института т. Шмаков, директор [illegible]наульского хлебозавода № 1 т[illegible]лембо и другие.

В своем ответе секретарь па[illegible]ма АПИ т. Шмаков сообщает, ч[illegible] бухгалтера института т. Афана[illegible] наложено взыскание, а т. Крам[illegible]ко предложено вернуть госуд[illegible]ву незаконно полученные им [illegible] рублей.

Письма и ответы

КОММЕНТИРУЕМ. СООБЩАЕМ. СПОРИМ

ЗА ПЕРВУЮ ДЕКАДУ АВГУСТА РЕДАКЦИЯ ПОЛУЧИЛА БОЛЕЕ 500 ПИСЕМ И ОТВЕТОВ. ПУБЛИКУЕМ НЕКОТОРЫЕ ИЗ НИХ.

СПАСИБО ПАРТИИ

Такими словами начинается письмо участника Великой Отечественной войны кавалера орденов «Слава» третьей степени, «Красная Звезда» и многих медалей Степана Петровича Мацакова, члена колхоза имени Калинина Краснощековского района. Его многочисленная семья живет обеспеченно, о ней проявляется повседневная забота. Недавно в его семье родился шестой ребенок. Все дети здоровы, школьники хорошо учатся. В семье всегда согласие и достаток.

Бывалый солдат, воевавший на многих фронтах минувшей войны, Степан Петрович высказывает слова искренней благодарности партии и правительству за отеческую заботу о людях труда, о многодетных семьях.

ХОРОШИЙ ЧЕЛОВЕК

Вагоновожатой четвертого маршрута Марии Степановне Альпатовой не повезло. На конечной остановке по улице Полевой неожиданно остановился трамвай—в контроллере заклинило.

Причину остановки она отыскала сразу, а вот исправить не смогла — не хватило силы. Тогда на помощь ей пришел пассажир В. В. Жидков. Владимир Васильевич устранил неисправность, и трамвай двинулся в путь. График движения не был нарушен.

— Как таким хорошим людям не выразить сердечной благодарности? — пишет в своем письме в редакцию Мария Степановна Альпатова.

ПОЗДРАВЛЕНИЯ ЛЮБИМОЙ УЧИТЕЛЬНИЦЕ

Бывшие ученики Александровской школы Локтевского района часто вспоминают свою первую учительницу Анну Дмитриевну Пономареву. Многих деревенских мальчишек и девчонок сельская учительница вывела на широкую дорогу жизни.

1 августа, в день 25-летия педагогической деятельности, коллектив родной школы и ученики прислали поздравления и сердечные пожелания Анне Дмитриевне, отдыхающей в Барнаульском санатории.

Начальнику краевого управления связи т. МАТЮХЕВИЧУ, начальнику Рубцовского узла связи т. ЛЕВЧЕНКО, начальнику Старо-Алейского участка связи т. ГОНЧАРОВУ

К вам обращаются колхозники села Корболиха и поселков Лифляндка и Чеканово Локтевского района. Недавно их села были телефонизированы. Благодаря этому улучшилось руководство хозяйством, обслуживание населения и т. д.

Однажды в поселке Лифляндка серьезно заболела П. Н. Лангова, потребовалась операция. Врача вызвали по телефону, жизнь была спасена. Хорошо, когда телефонная связь в исправности.

Но вот беда: подземный кабель преждевременно пришел в негодность (очевидно, качество работы было неважное), и связь прервалась. Обратились они за помощью к вам, вы им ответили, что за исправление следует уплатить изрядную сумму. А между тем за пользование телефоном и радиоточками колхоз и колхозники платят исправно.

Ответьте, товарищи, пожалуйста, как позвонить в Корболиху?

ОТ ВОРОТ — ПОВОРОТ

Мне, шоферу третьего отделения Троицкого свеклосовхоза, выпала честь отвезти на Буланихин[illegible] хлебоприемный пункт первую [illegible]шину с зерном нового урожая. [illegible]нятно, настроение у меня бы[illegible]достное, приподнятое.

Приехал в Буланиху в 18 [illegible] 10 минут. Ворота пункта зак[illegible] Кроме вахтера, никого на пунк[illegible] оказалось. Попытался отыскат[illegible] боранта, весовщика, технорука [illegible] конец, заведующего, но не уда[illegible]

После двух часов ожидания [illegible]исков мне пришлось увезти [illegible] обратно на свое отделение. Во[illegible] на Буланихинском хлебоприе[illegible] пункте 4 августа 1964 года вс[illegible]ли хлеб нового урожая.

М. ЛОПОТ
Троицкое производственное [illegible] управление.

МЕРЫ ПО СИГНАЛАМ ЧИТАТЕЛЕЙ ПРИНЯТЫ

ШАДРАКОВОЙ, ст. ПОВАЛИХА. Ваша жалоба рассмотрена управлением. Факты подтвердились. За грубость и нетактичное поведение т. Веселов наказан. Главному инженеру Новоалтайского горпромбыткомбината т. Моторину предложено произвести реконструкцию мастерской, отеплить ее и предусмотреть помещение для приема клиентов.

КОМСОМОЛЬЦАМ с. ПЕРВОМАЙСКОГО РЕБРИХИНСКОГО РАЙОНА. Секретарь комсомольской организации М. Ефимова действительно вела работу в организации слабо. Собрание комсомольцев отделения освободило ее и избрало секретарем учител[illegible] Зою Черникову. Собрание потр[illegible]ло от завклубом т. Тишковой ул[illegible]ния работы клуба.

ГАВРИЛОВОЙ и ДРУГИМ ЖИТ[illegible] СЕМЕНОВСКОГО ДОМА ПРЕСТАР[illegible] ЛОКТЕВСКИЙ РАЙОН. Отдел со[illegible]печения сельского крайиспо[illegible] провел проверку на месте и в[illegible] серьезные недостатки в культ[illegible] бытовом обслуживании жителе[illegible] также в финансово-хозяйственно[illegible]ятельности дома. Директор дома [illegible]толчин от работы освобожден. [illegible] массовику сделано предупрежден[illegible]

ЗАЯВЛЕНИЕ СОВЕТСКОГО ПРАВИТЕЛЬСТВА

связи с принятием 25 июля 1964 года консультативным совещанием министров иностранных дел стран—членов Организации американских государств резолюции и заявлений, направленных против Республики Куба, а также передачей этой резолюции 1 Совету Безопасности советское правительство считает необходимым заявить Совету Безопасности следующее.

В решениях указанного совещания, навязанных Соединенными Штатами с полным поощрением большинства Организации американских государств по «жалобе» Венесуэлы, Республика Куба произвольно и бездоказательно осуждается за «агрессию» и «вмешательство» во внутренние дела другого государства и предусматривается проведение новых враждебных мер против этой страны. В документах совещания нашло отражение стремление Соединенных Штатов использовать механизм региональной организации ООН в их собственных интересах, для активизации агрессивной политики в отношении независимого кубинского государства, членов Организации Объединенных Наций. В этом США и тех, кто за ними в данном случае следует, нисколько не сдерживает то обстоятельство, что обвинения против Кубы идут вразрез с самыми очевидными и известными всему миру фактами.

Каждый день дает все новые доказательства, если в них есть еще необходимость, что Куба не представляет никакой угрозы для западного полушария, она является не агрессором, а жертвой агрессии со стороны империалистических кругов США.

После победы кубинской революции, когда народ Кубы взял судьбу страны в свои руки, Соединенные Штаты осуществляют враждебные действия и провокации против Республики Куба, грубо вмешиваются в ее внутренние дела. Они организовали бесчеловечную экономическую блокаду Кубы, подготовили и снарядили отряды кубинских контрреволюционеров, совершивших разбойничье нападение на Кубу в апреле 1961 года. США забрасывают на ее территорию банды диверсантов, оружие, боеприпасы и военное снаряжение для ведения подрывной деятельности. По официальным заявлениям кубинского правительства, с октября 1962 года по настоящее время США совершили около двух тысяч провокационных действий против Республики Куба, выражающихся в обстрелах с американской базы Гуантанамо кубинских сторожевых постов, в нарушении военными самолетами США воздушного пространства Кубы, в прямом попустительстве пиратским налетам с моря и воздуха на промышленные объекты, порты и населенные пункты этой страны.

Известно, что правительства Гватемалы, Никарагуа и некоторых других латиноамериканских стран непосредственно участвуют в организации провокаций против Кубы. На территории этих стран расположены военные базы и учебные лагери, где проходят подготовку банды кубинского контрреволюционного отребья. С таких баз совершаются вооруженные налеты на территорию Республики Куба.

Именно все эти агрессивные действия: грубое посягательство на суверенитет и революционные завоевания кубинского народа, бесцеремонное и циничное вмешательство во внутренние дела Республики Куба представляют собой подлинную, а не мнимую угрозу миру и безопасности.

Решения IX консультативного совещания министров иностранных дел ОАГ свидетельствуют и о том, что сейчас США добиваются подвести под свои враждебные действия против Кубы некую «правовую основу». Достаточно, однако, проанализировать решения этого совещания для того, чтобы стала очевидной их полная юридическая несостоятельность, явное противоречие Уставу Организации Объединенных Наций и основным принципам международного права.

Так, в резолюции 1 «Применение мер в отношении нынешнего правительства Кубы» делается попытка обвинить кубинское правительство в «агрессии и вмешательстве во внутренние дела Венесуэлы» и под этим предлогом провести принудительные меры против Республики Куба. Государствам — членам ОАГ предлагается «не поддерживать дипломатические или консульские отношения с правительством Кубы», «прекратить всю свою торговлю — прямую или косвенную — с Кубой» и «прекратить все морские перевозки между своими странами и Кубой». Более того, содержится даже прямая угроза применить вооруженные силы против Республики Куба. Каждая строка этой резолюции— бесцеремонное попрание Устава Организации Объединенных Наций.

Согласно Уставу ООН (ст. 39), только Совет Безопасности является тем органом, который определяет «существование любой угрозы миру, любого нарушения мира или акта агрессии», и только Совет Безопасности решает, «какие меры следует предпринять в соответствии со статьями 41 и 42 для поддержания или восстановления международного мира и безопасности». В этом выражается основная идея Организации Объединенных Наций как международной организации, созданной для обеспечения всеобщего мира и безопасности.

Любая региональная организация не наделена указанными правами, они принадлежат исключительно Совету Безопасности ООН. В Уставе ООН четко устанавливается, что «никакие принудительные действия не предпринимаются в силу этих региональных соглашений или региональными органами без полномочий от Совета Безопасности» (ст. 53).

В резолюции IX консультативного совещания министров иностранных дел стран—членов ОАГ явно проскальзывает стремление империалистических кругов США произвольно толковать понятие агрессии и подвести под это понятие развертываемую народами латиноамериканских стран национально-освободительную борьбу. США пытаются представить эту борьбу как результат вмешательства извне. Тем самым они стараются оправдать карательные действия против национально-освободительного движения в латиноамериканских странах, а в данном случае также и принудительные действия против Республики Куба. По существу речь идет о том, чтобы создать «правовую основу» для вмешательства во внутренние дела любого другого латиноамериканского государства, политический и экономический курс которого вызовет недовольство в Вашингтоне.

Особую настороженность вызывает угроза применения вооруженной силы против Республики Куба. В резолюции говорится, что страны—члены ОАГ, «применяя самооборону в индивидуальной и коллективной форме», «могут пойти даже на то, чтобы применить вооруженные силы» против Республики Куба. Со всей категоричностью следует указать, что Устав ООН запрещает применение в международных отношениях силы и угрозы силой «как против территориальной неприкосновенности или политической независимости любого государства, так и каким-либо другим образом, несовместимым с целями Объединенных Наций» (ст. 2).

Решения совещания ОАГ не могут быть оправданы никакими ссылками на положения межамериканского договора о взаимной обороне и других аналогичных соглашений, поскольку в Уставе ООН прямо предусмотрено, что «в том случае, когда обязательства членов Организации по настоящему Уставу окажутся в противоречии с их обязательствами по какому-либо другому международному соглашению, преимущественную силу имеют обязательства по настоящему Уставу» (ст. 103).

Обращается внимание на то, что специальная комиссия ОАГ, длительное время расследовавшая это дело на месте, так и не смогла собрать и привести доказательств в подтверждение версии о т. н. «кубинском оружии», обнаруженном на венесуэльской территории. США и руководящие органы ОАГ в течение 8 месяцев проявляли колебания и не решались поставить венесуэльскую кляузу на обсуждение консультативного совещания.

Нельзя пройти также и мимо содержащегося в резолюции призыва к неамериканским государствам, которые «вдохновляются теми же идеалами, что и межамериканская система», принять участие в экономической блокаде Кубы. Фактически, таким образом, предпринимается открытая попытка навязать агрессивную политику в отношении Республики Куба другим суверенным государствам.

Показательно и то, что, несмотря на сильный нажим со стороны США, Мексика, Чили, Уругвай и Боливия выступили на самом совещании против коллективных санкций в отношении Республики Куба.

Советское правительство заявляет, что резолюция IX консультативного совещания министров иностранных дел стран—членов ОАГ, переданная 1 августа с. г. в Совет Безопасности, нарушает основные принципы Устава ООН и является поэтому недействительной. Приняв в угоду определенным кругам Соединенных Штатов и некоторых других стран указанную резолюцию, Организация американских государств, в вопиющее нарушение Устава ООН, незаконно присвоила полномочия и ответственность Совета Безопасности, а также превысила свои полномочия, предоставленные ей Уставом ООН. Советский Союз никогда не мирился и не будет мириться с нарушениями Устава ООН.

Советское правительство считает необходимым подчеркнуть, что вся ответственность за принятие ОАГ неправомерной резолюции, направленной против одного из членов ООН — Республики Куба и несущей угрозу всеобщему миру и безопасности, полностью ложится на США и правительства тех государств—членов ОАГ, которые голосовали за принятие этой резолюции.

Решения IX консультативного совещания министров иностранных дел стран—членов ОАГ ведут к обострению обстановки в районе Карибского моря, что не может не отразиться на международном положении в целом.

Реакционные круги, которые имеют агрессивные замыслы против Республики Куба, должны помнить, что на ее стороне симпатии и поддержка стран социалистического содружества, всех миролюбивых государств, народов всего мира.

СОРВАТЬ ЗАМЫСЛЫ АГРЕССОРОВ!

народы мира гневно осуждают агрессивные действия американских империалистов, направленные против Демократической Республики Вьетнам. Со всех концов планеты продолжают поступать телеграммы, в которых сообщается о заявлениях правительств, общественных и других организаций в связи с наглыми провокационными действиями американских военщины в Тонкинском заливе. Во многих странах состоялись митинги и демонстрации в поддержку вьетнамского народа.

БОЛГАРИЯ

Односторонние агрессивные действия США в Тонкинском заливе являются грубым нарушением норм международного права и Устава ООН, а также Женевских соглашений по Индокитаю, нарушением международных обязательств США, говорится в заявлении Болгарского телеграфного агентства. Присутствие десятков тысяч американских солдат в Южном Вьетнаме, действия американских военных кораблей и самолетов в Тонкинском заливе у берегов ДРВ и КНР и бомбардировка в мирное время населенных пунктов ДРВ являются серьезной угрозой миру во всем мире.

КНДР

Корейский народ, говорится в заявлении правительства Корейской Народно-Демократической Республики, всегда будет твердо стоять на стороне своего боевого друга — вьетнамского народа, приложит все силы к тому, чтобы усиливать совместную борьбу против агрессивной политики американских империалистов. Если, указывается далее в заявлении, американские империалисты продолжат свои агрессивные действия, они будут нести полную ответственность за все вытекающие из этого серьезные последствия и потерпят позорное поражение перед лицом народов всего мира.

КУБА

Актом вооруженной агрессии против Демократической Республики Вьетнам называет гаванская газета «Ой» провокационные действия США в Тонкинском заливе. Газета подчеркивает, что американская внешняя политика все больше и больше делается под диктовку «бешеных», генералов и миллионеров. Соединенные Штаты, продолжает «Ой», не только фабрикуют инциденты в качестве предлога для агрессии, но и наносят удар по Организации Объединенных Наций, присваивая себе право вооруженных «репрессий». Опасность, которую содержит в себе эта политика, нельзя недооценивать, заключает газета.

ФРАНЦИЯ

«Остановить войну во Вьетнаме» — этот лозунг был написан громадными буквами в парижском концертном зале «Альгамбра», где состоялся митинг, созванный по инициативе движения сторонников мира Франции.

Участники митинга приняли резолюцию, в которой выразили свой протест против бомбардировки американскими самолетами вьетнамских городов и потребовали от правительства США прекращения отправки войск в этот район. В резолюции содержится призыв к народу Франции усилить борьбу за мир во Вьетнаме.

АВСТРАЛИЯ

Профсоюзы Сиднея, объединяющие треть миллиона рабочих, направили телеграмму протеста президенту США Джонсону. В ней содержится требование «немедленно прекратить агрессию американских военных судов и самолетов против Северного Вьетнама».

Под лозунгами «Оставьте Вьетнам в покое!», «Прекратить американское вмешательство в Юго-Восточной Азии!» сторонники мира устроили демонстрацию перед зданием американского консульства в Мельбурне. Такая же демонстрация состоялась у консульства США в Сиднее.

(ТАСС).

С РАЗНЫХ ШИРОТ

СООБЩЕНИЯ, ФАКТЫ, КОММЕНТАРИИ

СПРАВЕДЛИВОСТЬ ВОСТОРЖЕСТВУЕТ

ЗАЯВЛЕНИЕ ХО ШИ МИНА

ХАНОЙ (ТАСС). Агентство ВИА передало сегодня ответ президента Демократической Республики Вьетнам Хо Ши Мина на вопросы, заданные 5 августа токийским корреспондентом агентства ЮПИ в связи с последними событиями в Тонкинском заливе. Напомнив о соответствующем заявлении правительства ДРВ от 6 августа, Хо Ши Мин добавил:

«Я хочу сказать американской общественности и всему миру о возмущении и негодовании всего нашего народа по поводу преднамеренных актов агрессии, совершенных правительством США против Демократической Республики Вьетнам.

Мы сильны справедливостью нашего дела, единством и мужеством нашего народа, поддержкой всех миролюбивых народов всего земного шара, в том числе американского.

В то время, как правительство Соединенных Штатов переносит войну на нашу землю, я искренне призываю американский народ и народы всего мира объединить свои усилия, чтобы приостановить преступную агрессию против нашей страны и спасти мир».

НЕ ДОПУСТИТЬ ВОЙНЫ!

РИМ. (ТАСС). Итальянская печать помещает выдержки из речи Н. С. Хрущева в г. Орджоникидзе, в которой он осудил агрессивные действия США против ДРВ. Газеты отмечают слова Н. С. Хрущева о том, что СССР неуклонно осуществляет ленинский принцип мирного сосуществования государств с различным социальным строем.

Орган социалистической партии газета «Аванти» пишет, что Н. С. Хрущев стремится к «мирному разрешению вьетнамского вопроса» и «призывает Соединенные Штаты не доходить до крайностей».

Газета «Паэзе сера», комментируя речь Н. С. Хрущева, подчеркивает, что «СССР делает все возможное для предотвращения войны, ибо она стоила бы всем слишком дорого».

ТОКИО. (ТАСС). Японские газеты сообщают о речи Н. С. Хрущева на торжественном заседании в г. Орджоникидзе, в которой он осудил военные действия США против ДРВ.

Токийская «Санкэй симбун», публикуя краткое изложение речи, подчеркивает заявление главы Советского правительства о том, что американские корабли вторглись в территориальные воды ДРВ и пытались спровоцировать военные действия.

Газета «Майнити» помещает краткое изложение речи Председателя Совета Министров СССР под заголовком «Агрессивные действия США. Премьер Хрущев о конфликте в Тонкинском заливе».

ГАВАНА. (ТАСС). Гаванские газеты «Ой» и «Мундо» публикуют на видных местах подробное изложение речи Н. С. Хрущева в городе Орджоникидзе, в которой он осудил агрессивные действия США против Демократической Республики Вьетнам. Газета выделяет те места в речи Н. С. Хрущева, где говорится о защите Советским Союзом дела мира во всем мире и осуществлении им на практике ленинских принципов мирного сосуществования.

РАБАТ, 9 августа. (ТАСС). Сообщая о речи главы Советского правительства в городе Орджоникидзе, марокканские газеты подробно излагают ту ее часть, в которой Н. С. Хрущев разоблачил агрессивные действия американской военщины против Демократической Республики Вьетнам. Они выделяют слова Н. С. Хрущева о том, что «не флот ДРВ вторгся в территориальные воды Соединенных Штатов, а наоборот, корабли Соединенных Штатов Америки за тысячи километров от своей страны вторглись в пределы Вьетнама и пытались спровоцировать военные действия».

О ПРЕДСТОЯЩЕМ ВИЗИТЕ В СОВЕТСКИЙ СОЮЗ ПРЕЗИДЕНТА ИНДИИ С. РАДХАКРИШНАНА

Президиум Верховного Совета СССР некоторое время тому назад пригласил президента Индии Сарвапалли Радхакришнана посетить Советский Союз.

Президент Индии с удовлетворением принял это приглашение и в соответствии с достигнутой договоренностью прибудет в Москву в первой половине сентября 1964 года.

КОРОТКО

✪ *Советские суда танкер «Будапешт» и «Ледокол-2» провели через Босфор плавучий док, построенный по заказу СССР на верфях в Гетеборге. Длиной в двести семнадцать метров и грузоподъемность ю двадцать семь тысяч тонн док проделал путешествие вокруг Европы по Балтийскому морю, Атлантике, Средиземному, Эгейскому и Мраморному морям. Конвой, длина которого равна почти километру, вышел в Черное море и взял курс на Новороссийск.*

✪ *За последние 3 дня из Западной Германии в Германскую Демократическую Республику переселились 106 человек. Большинство из них составляют рабочие и молодежь.*

✪ *В сентябре близ берегов Перу состоятся совместные маневры военно-морского флота США и ряда стран Латинской Америки. Подробности, связанные с проведением маневров, обсуждаются на 4-й межамериканской конференции представителей военно-морских флотов стран западного полушария, которая проходит в Рио-де-Жанейро. В Перу обращают внимание на то, что эти маневры приурочены ко времени проведения в соседнем Чили президентских выборов.*

(ТАСС).

ПРОГРАММЫ Адреса РЕКЛАМА

Кино

«РОССИЯ». «Обманутые обманщики». В 10, 11-45, 2, 3-45, 4-30, 6-15, 8-30, 10-15. **«Серенада Солнечной долины»** В 11, 12-30, 1-30, 3, 5-30, 7, 8, 9-30.

Филиал к-т. «РОССИЯ». (На Потоке). «Сорок минут до рассвета».

Филиал к-т. «РОССИЯ». (Пр. Ленина, 94). Документальные фильмы **«Молодость Кубы». «Мир обращен к солнцу». «Африканские встречи».** В 7, 9.

«РОДИНА». «Как дела, молодой человек». В 10, 11, 11-45, 12-45, 1-30, 2-30, 3-15, 4-15, 5, 6, 6-45, 7-45, 8-30, 9-30, 10.

«ОКТЯБРЬ». «Обманутые обманщики». В 10, 11-45, 1-30, 3-15, 5, 6-45, 8-30, 10-15.

«ПЕРВОМАЙСКИЙ». «Как дела, молодой человек». В 11, 12, 1, 2, 3, 4, 5, 6, 7, 8, 9, 10.

«ЧАЙКА». «День счастья». В 3, 5, 7, 9.

«АЛТАЙ». «День счастья». В 3, 5, 7, 9.

КЛУБ ЗАПАДНОГО ПОСЕЛКА. «Возвращение Вероники». В 5, 7, 9.

ГОРПАРК. «Флаги на башнях». В 1, 3. **«Катя, Катюша».** В 5, 7, 9.

Цирк

Последние 6 дней работы цирка. Заключительные гастроли всей программы. Начало в 7-30 вечера.

В эфире

8.20 — Передача «По страницам краевых газет». **8.38** — «Пионерская зорька» (трансляция Москвы). **9.00** — По страницам газет «Правда» и «Известия» (трансляция Москвы). **9.15** — Концерт «В космос мы прорубили окно». **17.00** — «В Кузбасском экономическом». Радиожурнал Кемеровского и Алтайского радио (трансляция Новосибирска). **17.30** — Музыка (по горсети). **17.45** — Объявления (по горсети). **19.00** — Последние известия. **19.15** — Выступают участники художественной самодеятельности. **19.45** — Передача на общественно-политические темы. **20.00** — «Юность Алтая» — программа краевого радио для молодежи.

Телевидение

ВТОРНИК, 11 АВГУСТА

18.00 — Спектакль Рубцовского театра драмы «Свадебное путешествие». После спектакля трансляция передач Новосибирской студии телевидения.

СРЕДА, 12 АВГУСТА

21.00 — Спектакль Рубцовского театра драмы «Скорбящая семья».

Выставки

ВДНХ. Ежедневно в павильоне «Энергетическое машиностроение» открыта **ВЫСТАВКА ИЗДЕЛИЙ ИЗ ПЛАСТМАСС,** выпускаемых промышленными предприятиями Алтайского края и Кемеровской области.

Погода

Сегодня днем по краю, по данным Алтайской гидрометеорологической обсерватории, ожидается переменная облачность, местами кратковременные дожди, грозы, ветер южный, 5—10, с кратковременными усилениями при грозе до 15 метров в секунду. Температура 23—28 градусов тепла.

В последующие два дня — переменная облачность, местами кратковременные дожди, грозы. Ветер переменный, 5—10 метров в секунду. Температура ночью 10—15, днем 23—28 градусов тепла.

Редактор Н. ДЕВЯТЬЯРОВ.

СПОРТ СПОРТ СПОРТ СПОРТ СПОРТ

РЕКОРДСМЕН ТРОЙНОГО ПРЫЖКА

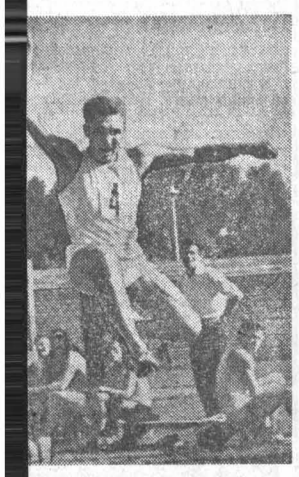

Владимир занимается волейболом, баскетболом, тяжелой атлетикой. До прошлого года Кондратенко выступал и как десятиборец. Но основным его увлечением были прыжки в длину.

Успех пришел не сразу. По сантиметру, ценою больших усилий продвигался Владимир к нормативам первого разряда, к флажку, установленному на рубеже краевого рекорда.

В прошлом году, выступая на соревнованиях в Ростове, Кондратенко стал рекордсменом Алтая по тройному прыжку. Он показал результат 15 метров 31 сантиметр.

В этом году Владимир на Всероссийских финальных состязаниях студенческого общества подтвердил, что успех в Ростове был не случайным. Он занял четвертое место по прыжкам в длину и третье — по тройному прыжку. Сейчас у Кондратенко нет в крае соперников в этом виде легкой атлетики. Но это для спортсмена не предел. Ведь впереди заветная мечта: рубеж мастера спорта. А воли для достижения этого рубежа у инженера краевого объединения «Сельхозтехника» Владимира Кондратенко хватит.

НА СНИМКЕ: прыгает В. Кондратенко.

Текст и фото Э. Гордона.

Семь лет назад Владимир стал студентом Алтайского сельскохозяйственного института. Здесь он начал по-настоящему заниматься спортом. Его наставником был и остается Вячеслав Валериянович Козлов. Кондратенко выбрал один из самых трудных видов легкой атлетики — тройной прыжок. Но не только яма для прыжков можно отметить этого спортсмена.

СПОРТСМЕНЫ — ВСЕ

Проходил краевой чемпионат по футболу среди совхозных команд. В финальном матче встретились коллективы совхоза имени Ленина Смоленского района и совхоза «Алтай» Кулундинского управления.

— Если проиграем, лучше не показываться на глаза сельчанам, сказал невысокого роста светловолосый парень из кулундинской команды.

Из этой реплики я понял, что спортивная честь хозяйства дорога этим ребятам.

И они выиграли.

— У нас спортом, можно сказать, занимаются все от мала до велика, — сказал мне директор совхоза «Алтай» Вениамин Афанасьевич Загороднев. И рассказал о самой юной футбольной команде хозяйства — детского сада.

Да, здесь любят футбол. В совхозе создано шесть детских и две взрослых команды. Даже маленькие спортсмены имеют свое поле, форму и проводят товарищеские встречи.

Но, конечно, не только футболом увлекаются совхозные спортсмены. Ежегодно в хозяйстве проводится своя спартакиада по многим видам спорта. Состязаются волейболисты и легкоатлеты, баскетболисты и штангисты.

Спортсменов из совхоза «Алтай» можно встретить на районных, кустовых и краевых соревнованиях. Многие юноши и девушки этого хозяйства входят в состав сборной команды управления. Тридцать три человека в совхозе имеют спортивные разряды, многие выполнили нормативы комплекса ГТО.

В числе лучших спортсменов можно назвать шоферов В. Тяжелкова, В. Марина, механика О. Колесникова, рабочего А. Штенгауэра и многих, многих других.

О спортивных успехах хозяйства красноречиво говорят многочисленные кубки, дипломы, грамоты, которыми награждены коллектив физкультуры и отдельные спортсмены. Грамотой Российского совета общества «Урожай» награжден и директор совхоза т. Загороднев.

С участием молодежи в хозяйстве построен хороший спортивный зал. Теперь физкультурой можно заниматься круглый год.

Г. ВОЛОДИН.

ЗАСУШЛИВЫЙ» ТУР

Очередные игры розыгрыша первенства по футболу среди команд класса «Б» шестой зоны принесли очарование болельщикам Алтая. Две наших команды — «Темп» и «Торпедо» потерпели поражение. Первая — в Благовещенске от «Амура» (0:1) и вторая — в Комсомольске-на-Амуре от «Авангарда» (0:3).

Не повезло «Иртышу». На своем поле омичи проиграли «Химику»— 0:1. Не помогли родные стены и арский «Старту». Хозяева поля проиграли гостям — новосибирскому «Сибсельмашу» — 0:1.

Три встречи закончились вничью. В матчах СКА (Хабаровск) — «Цементник» (Семипалатинск) и «Торпедо» (Томск) — «Локомотив» (Красноярск) счет так и не был открыт. Во встрече «Армейца» (Улан-Удэ) и «Шахтера» (Прокопьевск) зафиксирован счет 1:1.

ТОВАРЫ—ПОЧТОЙ

ТУЛЬСКАЯ БАЗА «ПОСЫЛТОРГА»

ПО ЗАКАЗАМ ГРАЖДАН ВЫСЫЛАЕТ ПОЧТОВЫМИ ПОСЫЛКАМИ:

Баяны «тульский» — клавиатура 52×100, двухголосный, корпус округленной формы, оклеен целлулоидом. Механика правой клавиатуры металлическая, левой — расположена в раскладку. Цена с футляром 133—60.

Гармони тульские «хромка» — клавиатура 25×25, корпус прямоугольной формы; цена: 8-планочной, с регистром, с футляром — 59—68; 6-планочной, без регистра, без футляра — 42—80.

Мотовелосипеды «МВ-042—Львовянка» — производства Львовского завода, с двигателем Д-5. Тип двигателя одноцилиндровый, двухтактный, номинальная мощность при 4.500 об/мин — 1,2 л. с. Компактная защита корпуса и ходовой части, а также двухцветная окраска придают ему изящный и красивый вид. Стоимость «Львовянки» с пересылкой по железной дороге — 161 р.

Мотороллеры «Тула-200М» — цена с пересылкой 534 руб. Мотовелосипеды и мотороллеры высылаются по железной дороге на станции, производящие операции с мелкими отправками.

Самовары электрические: 2-литровые — 17—50; 3-литр. — 21 руб.

Самовары угольные: емкостью 4,5, 5, 6,5, 7 литров по цене от 24—50 до 35 руб. Стоимость пересылки самоваров с заказчиков не взимается.

Ружья тульские марки «БМ» — двуствольные, курковые, стволы отъемные, 16 калибра, максимальная длина 720 мм. Цена: рядового — 45—30, орнаментно-чеканного — 61—90, штучного — 84 р., и запчасти к ружьям выпусков 1957—64 гг.

Резиновые чучела уток по цене 1—20 и большой выбор товара для охотника, с ассортиментом которого можно ознакомиться в прейскуранте «Товары—почтой», имеющемся в каждом почтовом отделении.

Заказы направляйте по адресу: гор. Тула, база «Посылторга».

ПРИГЛАШАЮТ НА РАБОТУ:

БАРНАУЛЬСКИЙ КОМБИНАТ ЖЕЛЕЗОБЕТОННЫХ ИЗДЕЛИЙ № 1 — бетонщиков, арматурщиков, слесарей по ремонту оборудования, бензорезчиков, электросварщиков, маляров, плотников, техников-технологов, крановщиков мостовых кранов, кладовщиков, разнорабочих, шофера и художника.

Обращаться: г. Барнаул, 9-й Заводской проезд, КЖБИ-1, отдел кадров

ПЛОДООВОЩЕТОРГ — на постоянную и временную работу **продавцов** в отделы магазинов, в киоски и палатки, **лоточников.**

Обращаться: ул. Промышленная, 26.

СМУ КРАЙПОТРЕБСОЮЗА в Бийск — **начальника** стройучастка (оклад 200 руб.), **мастеров-строителей** в г. Камень, Алейск, Смоленское (жилплощадь предоставляется). Для работы на строительстве санатория «Белокуриха» — **штукатуров, маляров, плотников, бетонщиков** (одиноким предоставляется общежитие). Кроме того, на постоянную и временную работу: **рабочих** всех строительных профессий в гор. Барнауле.

Обращаться: гор. Барнаул, ул. М. Горького, 21.

БАРНАУЛЬСКОЕ СЕЛЬСКОЕ ПРОФТЕХУЧИЛИЩЕ № 36,

действующее на базе Алтайской опытной станции садоводства,

ПРОИЗВОДИТ НАБОР УЧАЩИХСЯ

на 1964—65 учебный год.

Училище готовит мастеров-садоводов для работы в колхозах, совхозах и госучреждениях.

Срок обучения 1 год.

На учебу принимаются юноши и девушки не моложе 16 лет, с образованием преимущественно 8 классов, по направлениям колхозов, совхозов и госучреждений.

Все зачисленные в училище обеспечиваются общежитием и постельными принадлежностями. Обмундированием и бесплатным питанием училище не обеспечивает. Имеется столовая.

За работниками совхозов, командированными в училище, сохраняется заработная плата по месту работы в совхозе до 40 рублей в месяц, кроме того, семейным выплачивается стипендия 10 рублей в месяц, членам колхоза, командированным на учебу в училище, выплачивается стипендия 14 рублей в месяц и по решению общего собрания колхозников начисляется до 25 трудодней и до 10 рублей в месяц деньгами.

Начало занятий с 1 декабря 1964 года.

Для зачисления в училище необходимы следующие документы: заявление на имя директора, свидетельство об образовании, направление от колхоза, совхоза или госучреждения, справка о состоянии здоровья, свидетельство о рождении, паспорт (предъявляется лично).

Адрес училища: г. Барнаул, 20, Змеиногорский тракт, 64.

БИЙСКИЙ СТРОИТЕЛЬНЫЙ ПОЛИГОН ТРЕСТА «АЛТАЙЭЛЕВАТОРСТРОЙ» ПРОДАЕТ

в неограниченном количестве **ЩЕБЕНЬ** фракции до 100 мм для строительства автодорог, **камень строительный** постелистый, **блоки бетонные** стеновые, **бордюрный камень, железобетонные кольца** диаметром 3 метра.

Обращаться по адресу: г. Бийск-8, ст. Чемровка, Зап.-Сиб. ж. д. Контора Бийского строительного полигона.

БИЙСКИЙ ПЕДАГОГИЧЕСКИЙ ИНСТИТУТ

продлил срок приема абитуриентов до 15 августа 1964 г. на факультеты: физико-математический и филологический.

Заявления направлять по адресу: г. Бийск, ул. Советская, 11, приемная комиссия. **Ректорат.**

Ляхов Иван Васильевич, проживающий в г. Барнауле, по ул. Фабричной, 17, возбуждает дело о разводе с **Ляховой** Ниной Григорьевной, проживающей в г. Барнауле, по ул. Короленко, 39.

Дело подлежит рассмотрению в Центральном районном суде г. Барнаула.

Чечулин Николай Васильевич, проживающий в г. Барнауле, по ул. Стахановской, 37, возбуждает дело о разводе с **Чечулиной** Верой Сергеевной, проживающей в г. Барнауле, по ул. Власихинской, 48.

Дело подлежит рассмотрению в нарсуде Железнодорожного района г. Барнаула.

Янкулева Прасковья Капитоновна, проживающая в г. Барнауле, по ул. Гоньбинской, 52, кв. 12, возбуждает дело о разводе с **Янкулевым** Виктором Максимовичем, проживающим в Новосибирской обл., Ордынский район, пос. Новостройка.

Дело подлежит рассмотрению в нарсуде Железнодорожного района г. Барнаула.

АДРЕС И ТЕЛЕФОНЫ РЕДАКЦИИ

Барнаул, ул. Короленко, 105. ТЕЛЕФОНЫ: справки 4-47-54, редактор 4-49-56, заместитель редактора по промышленности 4-48-37, заместитель редактора по сельскому хозяйству 4-43-54, ответ. секретарь 5-52-34, зам. ответ. секретаря 5-51-13. ОТДЕЛЫ: писем трудящихся 4-48-71, 5-54-12, идеологический 5-50-92, 5-50-82, промышленного производства и партийной работы 5-52-63, 4-46-12, 5-53-11, сельскохозяйственного производства и партийной работы 4-46-73, 5-54-64, строительства 4-49-54, советской работы 5-51-73, информации 4-46-92, стенографистка 4-45-62, отдел объявлений 5-53-62. Общественная приемная «Алтайской правды» работает с 10 до 14 часов. Телефон: 5-57-62.

Типография издательства «Алтайская правда», г. Барнаул, Короленко, 105.

АГ 09742, Заказ № 4125, Тираж 160.000 экз.