ПРОЛЕТАРИИ ВСЕХ СТРАН, СОЕДИНЯЙТЕС

АЛТАЙСКАЯ ПРАВДА

Орган Алтайских промышленного и сельского крайкомов КПСС, промышленного и сельского краевых Советов депутатов трудящихся.

Год издания 47-й. № 155 (12905). ПЯТНИЦА, 3 ИЮЛЯ 1964 г. Цена 2 к

НИ КИЛОГРАММА ПОТЕРЬ!

Нынешнее лето на Алтае сулит хороший урожай зерновых, пропашных культур, овощей. Дожди и тепло вызвали буйное развитие дикорастущих трав. Успешно проведя трудную зимовку скота, работники ферм добиваются в благоприятное летнее время резкого повышения продуктивности животноводства. Растут надои молока, увеличиваются привесы нагульного скота.

В связи с тем, что поставки сельскохозяйственной продукции возрастают, большие требования предъявляются сейчас к перерабатывающей промышленности, к работникам хлебоприемных пунктов, транспорта и торговли.

Многие предприятия края, перерабатывающие сельскохозяйственную продукцию, добились отличных результатов. Например, Заринский маслосыркомбинат Сорокинского района, Тюменцевский и Кытмановский головные молзаводы выпускают сыры и масло высокого качества. Здесь развернута заготовка сырья не только от колхозов и совхозов, но и от населения.

Однако далеко не все предприятия работают удовлетворительно. Недавно комитет партийно-государственного контроля сельского крайкома КПСС и крайисполкома проверил, как принимается и перерабатывается молоко на Поспелихинском и Краснощековском маслосырзаводах. Оба завода план первого полугодия 1964 года выполнили только наполовину. К летнему сезону они не подготовлены. Часто принимают от колхозов и совхозов скисшее молоко, иногда сами портят сырье, нарушают технологию, выдают низкосортные и бракованные сыры и масло. Партгосконтроль строго наказал директора Поспелихинского завода т. Жилина, главных инженеров обоих заводов тт. Нетяго и Сомова.

Лето на маслосырзаводах — самый напряженный период работы, причем эти предприятия имеют дело с быстропортящимся сырьем. Развертывая заготовку молока от хозяйств и населения, они обязаны обеспечить надежное его хранение, быструю и высококачественную переработку, увеличить выпуск продукции.

Близится осень — время массового забоя скота. В прошлые годы мясокомбинаты Барнаула и Бийска не успевали с забоем, принятый скот неделями стоял почти без корма, тощал. Это привело к потерям высокосортного мяса. Нынче руководители мясокомбинатов обязаны позаботиться о тщательной подготовке к забою, составить согласованные с производственными управлениями строгие графики очередности приема скота от каждого хозяйства, создать все условия для того, чтобы скот перед забоем не терял в весе.

Плохо еще налажена переработка птицы на мясокомбинатах. Хозяйства порой неделями добиваются, чтобы приняли птицу, которая уже достигла определенного веса, и дальше кормить ее, занимать площади в птичниках нерационально. Цехи и участки по переработке птицы на мясокомбинатах должны быть механизированы, обеспечены достаточным количеством кадров. Комбинаты обязаны принимать забитую птицу без малейших затяжек и проволочек, чтобы колхозы и совхозы могли использовать освобождающиеся площади в птичниках для выращивания новых и новых партий птицы.

Приближающееся время уборки урожая обязывает работников элеваторов, хлебоприемных пунктов вдумчиво отнестись к подготовке складских помещений, как сделано это в Бийске, Ребрихе и ряде других мест. Здесь надежно отремонтированы склады, сушилки, созданы условия для бесперебойной приемки зерна.

Слабым местом на многих хлебоприемных пунктах и предприятиях перерабатывающей промышленности являются подъездные пути. В дождливую пору автомашины застревают в грязи. Состоявшаяся на днях сессия краевого сельского Совета депутатов трудящихся обязала управление хлебопродуктов, «Алтайсахармаслопром», «Алтаймясо» и ряд других организаций построить и капитально отремонтировать с устройством твердого покрытия подъездные пути от дорог общего пользования ко всем зерноскладам, элеваторам, нефтебазам, железнодорожным станциям, мясокомбинатам, базам крайпотребсоюза. Большая доля этих работ должна быть выполнена уже в нынешнем году. Хорошие подъездные пути в сочетании с организацией быстрой приемки грузов обеспечат наилучшее использование автомобильного транспорта, помогут избежать потерь продуктов полеводства и животноводства.

Высокая ответственность за сохранность сельскохозяйственной продукции, доставку ее в свежем, доброкачественном виде до потребителя ложится на торгующие организации. В крае до сих пор не налажена нормальная торговля овощами. Торгующие организации предпочитают завозить за тридевять земель консервированные овощи, чем налаживать заготовки и бесперебойную торговлю свежей капустой, морковью, свеклой, картофелем, луком. Как это показали прошлые годы, значительное количество овощей и картофеля не вывозится из колхозов и совхозов.

Торгующие организации обязаны наладить заготовку и тщательное хранение овощей и картофеля, чтобы население городов, рабочих поселков и районных центров не испытывало недостатков в них в любое время года.

Не полностью используются возможности для расширения торговли молоком и мясными продуктами. Сейчас возникла необходимость увеличить количество торговых точек по продаже молока. Сделать это нужно незамедлительно.

Партия и Советское государство уделяют огромное внимание развитию сельского хозяйства. Труженики колхозов и совхозов затрачивают много труда и средств на производство зерна, картофеля, продукции животноводства. И все, что добыто самоотверженным трудом на полях и фермах, должно быть сохранено до последнего килограмма и доставлено потребителю в доброкачественном виде.

ДНЮ СТРОИТЕЛЯ — ДОСТОЙНУЮ ВСТРЕЧ

СОЦИАЛИСТИЧЕСКИЕ ОБЯЗАТЕЛЬСТВА КОЛЛЕКТИВА РАБОЧИХ, ИНЖЕНЕРНО-ТЕХНИЧЕСКИХ РАБОТНИКОВ И СЛУЖАЩИХ СТРОИТ НОГО ТРЕСТА № 46 И СУБПОДРЯДНЫХ ОРГАНИЗАЦИЙ.

Приближается День строителя. В честь этого всенародного праздника коллективы Рубцовского треста № 46 и его субподрядных организаций развернули социалистическое соревнование. Они поставили перед собой задачу: ежемесячным перевыполнением планов добиться досрочного завершения восьмимесячной программы и обеспечить наращивание мощностей заводов тракторного и сельскохозяйственного машиностроения.

Строители и субподрядчики взяли на себя следующие повышенные обязательства:

Государственный план семи месяцев по генеральному подряду выполнить к 20 июля.

В целях обеспечения прироста мощностей по выпуску машин на Алтайском тракторном заводе имени М. И. Калинина сдать в эксплуатацию в июле сборочный пролет механосборочного корпуса № 1 и закончить реконструкцию литейного конвейера № 1 сталелитейного цеха.

Для достижения прироста мощностей по выпуску плугов на заводе «Алтайсельмаш» сдать в июле в эксплуатацию экспериментальный цех и инженерный корпус этого предприятия.

Досрочно, в июле, сдать в эксплуатацию школу на 920 мест.

Выполнить план третьего квартала по сдаче жилья и ввести в эксплуатацию за девять месяцев сверх плана 2.500 квадратных метров.

Добиться выработки норм на одного работающего за девять меся 100,2 процента. Довести выдачу аккордных и аккордно-премиальны рядов до 40 процентов к общему числу нарядов.

Снизить себестоимость строительно-монтажных работ на один цент против запланированной. Сэкономить строительных материал сумму 50 тысяч рублей.

Обеспечить выпуск сверхплановой продукции по комбинату про ственных предприятий.

Коллектив строительного треста № 46 и субподрядных орган призывает всех строителей и монтажников Алтайского управления тельства «Главкузбассстроя» поддержать их инициативу и вступить циалистическое соревнование за достойную встречу праздника стро

Социалистические обязательства обсуждены и приняты в колле строительных управлений треста № 46 и субподрядных организаций

Коллектив треста сейчас успешно справляется с принятыми тельствами.

Управляющий трестом № 46 В. ТУЧА, секретарь партко В. ВАСИЛЕВИЧ, председатель постройкома Н. ДЕНИСОВ, сек тарь комитета ВЛКСМ В. ЖИВКИН, начальник участка «С металлургмонтаж» Н. ИЛЮШКИ

г. Рубцовск.

«ХАДЕ ГОДТ» — «ЖЕЛАЕМ УСПЕХА»

ДРЕВНИЙ БЕРГЕН ГОВОРИТ «ДОБРО ПОЖАЛОВАТЬ» СОВЕТСКОМУ ГОСТЮ

РУКОВОДИТЕЛИ ОБЩЕСТВА «НОРВЕГИЯ—СОВЕТСКИЙ СОЮЗ» В ГОСТЯХ У Н. С. ХРУЩЕВА

ОСЛО. (Спец. корр. ТАСС). В богатой историческими событиями жизни древнего Бергена — городу скоро исполняется 900 лет — 1 июля знаменательный день: сюда прибыл глава правительства великого восточного соседа Норвегии Н. С. Хрущев.

Главу Советского правительства и сопровождающих его лиц жители Бергена принимали тепло и сердечно. В городе 120 тысяч жителей, но кажется, что число бергенцев, вышедших на улицы и площади города, больше, чем его население. Добрые улыбки и приветливые возгласы, тысячи машущих рук по маршруту движения кортежа автомашин, в которых едут Н. С. Хрущев и сопровождающие его лица, а также прибывшие сюда премьер-министр Норвегии Э. Герхардсен, министр иностранных дел Х. Ланге и другие норвежские министры.

«Хаде годт» — «Желаем успеха» — несется вслед Н. С. Хрущеву.

Знаменательно, что визит в Берген глава Советского правительства начал с возложения венков на кладбище Сульхейм на могилы норвежских патриотов, павших в годы второй мировой войны, а также на могилы советских воинов в Лаксевоге.

Затем советские гости посетили знаменитый бергенский аквариум, а также побывали на рыбном базаре города.

В середине дня городские власти Бергена устроили завтрак в честь Н. С. Хрущева в ресторане Флейен, расположенном высоко над городом, на склоне горы.

* * *

ОСЛО, 2 июля. (Спец. корр. ТАСС). Дружественная непринужденная беседа состоялась вчера между Председателем Совета Министров СССР Н. С. Хрущевым и руководителями общества «Норвегия — Советский Союз». По приглашению Н. С. Хрущева они пришли в его резиденцию — королевскую усадьбу Бюгде Конгсгорд. Гостей исключительно сердечно встретили Н. С. Хрущев и Н. П. Хрущева. Среди пришедших на эту встречу были председатель общества Кнут Эйдсволд, председатель совета общества, бывший депутат стортинга Улаф Версту, магистр Эгиль Даниэльсен, профессор Иван Русенквист, профсоюзный деятель Осмунд Бекхолт и другие.

С теплыми словами к Н. С. Хрущеву обратился У. Версту. Он подчеркнул, что вся деятельность общества направлена на укрепление дружбы между норвежским и советским народами.

Председатель общества преподнес Н. С. Хрущеву красиво оформленную книгу Эгиля Даниэльсена «Норвегия—Советский Союз 1917—1940 годы». На днях книга поступит в продажу.

С большим интересом присутствовавшие выслушали рассказ Никиты Сергеевича об успехах советской промышленности, о достижениях в области науки и культуры, о развитии советского сельского хозяйства. Н. С. Хрущев рассказал также о своих положительных впечатлениях от поездки по Норвегии.

После беседы ее норвежские участники отмечали ту исключительно сердечную обстановку, в которой она проходила.

На встрече присутствовали министр иностранных дел СССР А. А. Громыко, председатель Государственного комитета Совета Министров СССР по культурным связям с зарубежными странами С. К. Романовский, посол СССР в Норвегии Н. М. Луньков.

Все присутствовавшие сфотографировались на память об этой теплой, задушевной встрече.

Никита Сергеевич от всего сердца поблагодарил гостей за теплые слова в адрес Советского Союза и пожелал обществу новых успехов в его благородной деятельности.

* * *

ОСЛО, 2 июля. (ТАСС). Вчера во второй половине дня Н. С. Хрущев и сопровождающие его лица посетили одну из бергенских новостроек. Это — будущее педагогическое училище. С кратким словом к собравшимся обратился Н. С. Хрущев. Я хотел бы, сказал он, поприветствовать рабочих, архитекторов, инженеров, которые занимаются таким хорошим делом, как строительство школ, больниц, жилья, словом, того, в чем нуждается человек. Глава Советского правительства отметил высокое мастерство норвежских строителей. Он положительно отозвался и об архитектуре строящегося училища, которая проста, рациональна, без ненужных излишеств.

Н. С. Хрущев коротко рассказал об успехах советского градостроительства, подчеркнув огромные преимущества индустриального метода строительства, при котором все необходимые строительные детали изготовляются на заводе, а на строительной площадке ведется только монтаж здания. Никита Сергеевич отметил важность использования этого метода для удовлетворения потребностей в жилье. Председатель Совета Министров СССР подходит к стоящим неподалеку рабочим. Он пожимает им руки, спрашивает об условиях труда, желает успехов. Строители отвечают Никите Сергеевичу словами самой горячей благодарности.

Пребывание в Бергене было замечательным днем теплых и радушных встреч, которые надолго запомнятся всем, кто их видел.

Вчера же Н. С. Хрущев и сопровождающие его лица возвратились в столицу Норвегии.

* * *

ОСЛО, 2 июля. (Спец. корр. ТАСС). Председатель Совета Министров СССР Н. С. Хрущев и сопровождающие его лица сегодня утром поездом выехали из Осло в местечко Херойя, близ города Порсгрунн. Там советские гости ознакомятся с Эйдангерским комбинатом по производству селитры.

Вместе с Н. С. Хрущевым в Херойя выехали премьер-министр Норвегии Э. Герхардсен и министр иностранных дел Х. Ланге.

СООБЩЕНИЕ ТАСС

ПОЛЕТ «КОСМОСА-34»

1 июля 1964 года в Советском Союзе произведен очередной запуск искусственного спутника земли «Космос-34».

На борту спутника установлена научная аппаратура, предназначенная для продолжения исследований космического пространства в соответствии с программой, объявленной ТАСС 16 марта 1962 года. Спутник выведен на орбиту с параметрами:

— начальный период обращения 90 минут;

— максимальное расстояние от поверхности Земли (в апогее) — 360 километров;

— минимальное расстояние от поверхности Земли (в перигее) — 205 километров;

— угол наклона орбиты к плоскости экватора — 64 градуса 58 минут.

Кроме научной аппаратуры, на спутнике имеются:

— радиопередатчик, работающий на частоте 19,995 мегагерц;

— радиосистема для точного измерения элементов орбиты;

— радиотелеметрическая система для передачи на землю данных о работе приборов и научной аппаратуры.

Установленная на спутнике аппаратура работает нормально.

Координационно-вычислительный центр ведет обработку поступающей информации.

ТРУДЯЩИМСЯ БЕЛОРУССКОЙ СОВЕТСКОЙ СОЦИАЛИСТИЧЕСКОЙ РЕСПУБЛИКИ

Центральный Комитет КПСС, Президиум Верховного Совета СССР и Совет Министров СССР сердечно поздравляют трудящихся Белоруссии с двадцатой годовщиной освобождения республики от фашистской оккупации.

Мужественный подвиг воинов Советской Армии, героев партизанской борьбы и всего белорусского народа, освободивших землю Советской Белоруссии от гитлеровских захватчиков, будет вечно жить в сердцах советских людей. Народы Советского Союза навсегда сохранят светлую память о тех, кто отдал свою жизнь в борьбе против фашизма, за прекрасное будущее своей Отчизны.

Желаем трудящимся Белоруссии новых успехов в осуществлении величественных задач строительства коммунизма.

ЦЕНТРАЛЬНЫЙ КОМИТЕТ КПСС. ПРЕЗИДИУМ ВЕРХОВНОГО СОВЕТА СССР. СОВЕТ МИНИСТРОВ СССР.

ВЫПОЛНЕНИЕ ПЛАНА РЕМОНТА ЗЕРНОВЫХ КОМБАЙНОВ ПО ПРОИЗВОДСТВЕННЫМ УПРАВЛЕНИЯМ КРАЯ НА 30 ИЮНЯ 1964 г.

(По данным крайстатуправления, в процентах к плану).

Занимаемое место	УПРАВЛЕНИЯ	% выполнения плана
1.	Кулундинское	100
2.	Смоленское	66
3.	Ребрихинское	63
4.	Славгородское	60
5.	Ключевское	58
6.	Хабарское	58
7.	Рубцовское	55
8.	Алтайское	54
9.	Троицкое	50
10.	Краснощековское	49
11.	Михайловское	47
12.	Павловское	45
13.	Завьяловское	44
14.	Поспелихинское	43
15.	Сорокинское	42
16.	Тальменское	42
17.	Целинное	41
18.	Бийское	41
19.	Каменское	40
20.	Родинское	40
21.	Мамонтовское	40
22.	Горно-Алтайская а. о.	39
23.	Усть-Калманское	39
24.	Шипуновское	39
25.	Локтевское	38
26.	Алейское	35
27.	Благовещенское	33
28.	Тюменцевское	28
29.	Кытмановское	24
30.	Топчихинское	23

* * *

Незаметно бегут летние дни, на полях Алтая быстро набирают соки хлеба. Уборочная страда, как говорят, не за горами. Публикуемая сегодня сводка ремонта комбайнов дает представление о том, как производственные управления готовят к жатве главную свою ударную силу.

Кулундинцы первые в крае сумели к 1 июля отладить все зерноуборочные машины. Это развязало хозяйственникам руки для других неотложных дел, которых так много накануне уборки.

Но никак не радует тот факт, что названное управление пока что единственное в крае рапортовало о завершении ремонта и что занявшие второе место ремонтники Смоленского выполнили план только на 66 процентов. Самую нижнюю строчку сводки занимает Топчихинское управление с 23 процентами. Чем же можно объяснить эту огромного размера дистанцию между правофланговым и замыкающим?

Допустим, смоленские руководители могут сказать, что зерновые у них созревают позже, чем в степных районах, и до начала косовицы еще можно управиться с ремонтом. Если, конечно, не снизятся темпы.

Ну, а какое оправдание своей медлительности найдут ремонтники Благовещенского управления, живущие в центре Кулунды, где пшеница поспевает намного раньше, чем в предгорьях, как они могут сохранять спокойствие, когда две трети комбайнов в колхозах стоят в полуразобранном виде.

Не станет ждать урожай и топчихинских, алейских и других тихоходов. Оправдания, заверения тут, пожалуй, не помогут. Ими хлеб не обмолотишь. Партийным комитетам и производственным управлениям, руководителям хозяйств настоятельно необходимо ускорить ремонтные работы. Надо поспешить, разумеется, не в ущерб качеству.

Видать по всему, нынешняя страда предъявит высокие требования и механизаторам, и их машинам.

НА КОНТРОЛЕ — ПОДГОТОВКА К УБОР

ТЕХНИКА — УДАРНАЯ СИЛА ЖАТВ

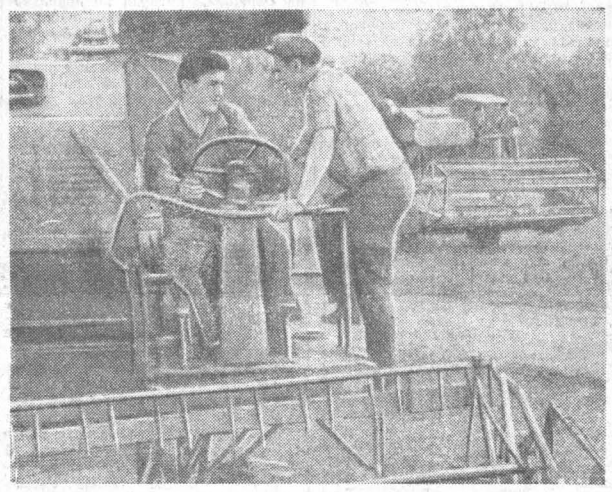

ИХ ЖДУТ ПОЛЯ

За околицей села Залесово на веселой солнечной поляне рокочут моторы комбайнов. Неповоротливы еще громоздкие машины — на штурвалах руки курсантов. Занимается сто четырнадцатая группа Залесовского училища механизации — слушатели годичных курсов механизаторов широкого профиля.

Знакомимся с одним из тех, кто управляет машинами. Зовут его Галиулла Мембеков, по национальности башкир, родом с Южного Урала. После демобилизации из армии в 1961 году он приехал сюда, на Алтай — так много слышал о целине, об этом крае. Работал в совхозе «Залесовский», а в минувшем году поступил в училище. Весной уже работал на тракторе ДТ-54 в колхозе имени Фрунзе.

— Хорошо работал, — добавляет мастер группы Михаил Евсеевич Старичонок.

Теперь вот Галиулла вместе с товарищами овладевает более сложной машиной — самоходным комбайном. В составе группы немало старательных ребят. Только на «отлично» учатся Владимир Литовкин, два Валерия — Першин и Казаков, Юрий Платонов. Все они осенью будут убирать хлеб.

Солнечная полянка остается позади. Попрежнему рокочут моторы, осторожно двигаются громоздкие комбайны: первая, вторая передача, поворот, задний ход, снова вперед. И вдруг понимаешь: машинам просто тесно на этой поляне.

На снимке: короткая остановка. За штурвалом Галиулла Мембеков, справа — мастер М. Е. Старичонок.

Текст и фото П. НИКОЛЬСКОГО.

Сорокинское управление.

КОМБАЙН делают копн

На луга вышли самоходны байны СК-3. Быстро напол соломокопнитель, и сзади о другой остаются большие к

Еще в прошлом году в с рационализатор-комбайнер Андреевич Шнайдер примен моходный комбайн с подбор на заготовке сена. Для эт закрыл листом железа по банье и максимально опуст ки. Сено свободно идет по портеру в соломокопнитель. по методу Шнайдера обору 5 комбайнов. Производител их от 20 до 50 гектаров в Копны получаются весом центнера. Экономисты подсч что применение комбайнов н борке сена из валков почт раз уменьшает затраты на эт работ.

Совхоз скосил уже свыше сяч гектаров трав. На 413 ге сено убрано и свезено к мест мовки скота.

С. ЯНЫ директор со «Устьянс

Славгородское производств управление.

ШИРОКИ ЗАХВАТ

В совхозе «Угловский», в зе имени Ленина и других ствах применяют на косови широкозахватные жатки Ж навешенные на комбайны С СК-4.

Агрегат используется гл образом на ровных участка торые прежде обрабатывал теперь пущены под залу Производительность жатки 30 гектаров в день.

И. КУХАРЕ главный инженер Михайлов производственного управл

НЕОПРАВДАННОЕ СПОКОЙСТВИЕ

Колхозу «Путь к коммунизму» предстоит подготовить к уборке 34 зерновых и 12 кукурузоуборочных комбайнов. Пока же отремонтировано только два зерновых. Кукурузоуборочные еще не готовы.

Особенно плохо организован ремонт в первой бригаде, которой руководит П. Жуков. Собственно, к ремонту тут еще не приступали. Только начали его в третьей бригаде.

Мало оказывает помощи механизаторам центральная мастерская колхоза. Сетуют на нехватку запчастей. Но дело не только в них. В первой бригаде, например, для прицепных комбайнов недостает лишь вспомогательных полотен. Значит, молотилки и моторы комбайнов можно готовить ускоренными темпами. Однако этого не делают.

Ф. ПОДОСИННИКОВ.

Смоленское управление.

СВЕКЛЕ — ЗАБОТУ И ВНИМАНИ

УХОД ЗА ПОСЕВАМИ САХАРНОЙ СВЕКЛЫ ПО ПРОИЗВОДСТВЕННЫМ УПРАВЛЕНИЯМ КРАЯ НА 30 ИЮНЯ 1964 ГОДА

(По данным крайстатуправления, в процентах к плану).

УПРАВЛЕНИЯ	Прорежено и прорвано
Горно-Алтайская а. о.	—
Алейское	56
Алтайское	50
Бийское	65
в т. ч. Бийский р-н	64
Солтонский р-н	89
Благовещенское	28
Завьяловское	86
Каменское	68
Ключевское	—
Краснощековское	59
Кулундинское	—
Кытмановское	59
Локтевское	77
Мамонтовское	81
Михайловское	—
Павловское	82
Поспелихинское	62
Ребрихинское	87
Родинское	—
Рубцовское	76
Славгородское	—
Смоленское	34
в т. ч. Смоленский р-н	34
Солонешенский р-н	—
Сорокинское	68
Тальменское	65
Топчихинское	88
Троицкое	75
Тюменцевское	72
Усть-Калманское	63
в т. ч. Усть-Калманский р-н	63
Чарышский р-н	—
Хабарское	108
Целинное	54
Шипуновское	М
Всего по краю	69

В этом году у свекловодов есть все возможности вырас сокий урожай сахарной све большинстве колхозов и со края своевременно обработал севы этой ценной культуры перь с полным основанием р тывают на хороший сбор «сл корня».

Однако, как показывает пу мая сводка, в ряде хозяйств правлений недопустимо затяну кую важную работу, как пр вание и прорывка посевов. Ос тревожное положение создалос ном из основных свеклосеющи онов края — Смоленском. Зд 30 июня обработали всего-в третью часть плантаций. Оче зок темп работ и в хозяйств линного, Алейского, Алта Краснощековского, Кытманс и некоторых других управ Между тем сейчас каждый промедления с обработкой п ций наносит большой ущерб. стающих с прорывкой свекл хозах и совхозах необходимо нять все население на спасен жая, завершить прореживан прорывку в несколько дней.

Но и там, где прорывка уж веденa, свекловоды не имеют сидеть, сложа руки. Нужно по но поддерживать междуряд взрыхленном состоянии, подка вать растения.

На свекловичных плантаци горячая пора, здесь ни на оди не должны прекращаться раб

МИЛЛИОННЫЙ КУБОМЕТР БЕТОНА

ДИВНОГОРСК, 2 июля. (Корр. ТАСС). Миллионный кубометр бетона уложен в сооружения Красноярского гидроузла. Неприступным щитом на десятки метров поднялась над рекой громада плотины. Фронт работ расширился.

ВЧЕРА в мире ВЧЕРА в стране ВЧЕРА в Сибири

А. И. МИКОЯН ВЫЛЕТЕЛ В БИРМУ

ДЖАКАРТА, 2 июля. (ТАСС). Первый заместитель Председателя Совета Министров СССР А. И. Микоян вылетел сегодня из Джакарты в Рангун. А. И. Микоян посетит Бирму по приглашению правительства Бирманского Союза.

КРАСНОЯРСКОЙ ГОРОДСКОЙ БИБЛИОТЕКЕ — 75 ЛЕТ

КРАСНОЯРСК, 2 июля. (Корр. ТАСС). Центральной городской библиотеке имени Горького исполнилось 75 лет. Интересна история этого старейшего культурного учреждения Сибири. Библиотека была открыта на пожертвования горожан. Ее книгами в годы сибирской ссылки неоднократно пользовался Владимир Ильич Ленин.

Друже глаз народного контроля

В связи с задачами интенсификации особо важное значе- имеет внедрение механизации в животноводство, приго- ение и эффективное использование кормов... Интенсифика- сельского хозяйства предполагает всемерное улучшение льзования техники, внедрение комплексной механизации. жалению, есть еще немало фактов, когда машины не бе- т, за их эксплуатацию и сохранность никто не отвечает. о ликвидировать обезличку в использовании техники, новить материальные стимулы за хороший ремонт и со- ность машин. Надо поднять ответственность механизато- руководителей хозяйств, специалистов за высокопроизво- льное использование машин в каждом колхозе и совхозе. ует установить, чтобы люди, которым доверены машины, и материальную ответственность за их сохранность».

(ИЗ ДОКЛАДА Н. С. ХРУЩЕВА НА ФЕВРАЛЬСКОМ ПЛЕНУМЕ ЦК КПСС).

★ ★ ★

РОНИКА

ГУДАЙ. Внештатное бюро и предложений трудящих- ГК по Онгудайскому произ- венному управлению прове- жалобу рабочего «Межкол- роя» т. Горошко П. И. и вило, что при оплате боль- го листа главный бухгалтер кова проявила волокиту и шное отношение к больно- есмотра на решение мест- комитета об оплате больнич- иста в размере ста процен- олучаемой заработной пла- Носкова отказалась выпла- еньги.

верка показала также, что кова груба с рабочими, вы- ерна с подчиненными.

итет партгосконтроля пре- дил т. Носкову, что при по- нии подобного случая она отстранена от занимаемого

РНО-АЛТАЙСК. Горно-Ал- ий городской комитет парт- троля организовал провер- ачества выпекаемого хлеба. ено, что хлеб выпекался го качества.

итет партгосконтроля стро- казал главного инженера т. Булатову и заведующе- ораторией т. Бабакова, обя- ректора хлебозавода т. Го- а обеспечить выпечку до- ственного хлеба.

ОИЦК. Комитет партгосконт- по Троицкому производст- му управлению заслушал о работе районного штаба омольского прожектора» и у с положительной деятель- о отметил недостатки. ечены мероприятия, на- енные на улучшение рабо- ожектористов.

вно в совхозе «Чумыш- Кытмановского района груп- действия партгосконтролю ели взаимопроверку между ниями по подготовке сено- ных и хлебоуборочных ма- состоянию хранения посев- хники. оду проверки были установ- недостатки, после устране- механизаторы в срок отре- ровали сеноуборочный ин- ь, а к десятому июля отре- руют машины для уборки и кукурузы.

СНИМКЕ (слева направо): датель группы содействия контролю третьего отделе- . В. Веселов, члены группы Доценко, Ф. И. Бух, А. Е. в осматривают силосоубо- й комбайн.

Фото А. Калабухова.

ГЛАВНОЕ — ДОБИТЬСЯ РЕЗУЛЬТАТА

Наша группа содействия партгосконтролю создана весной прошлого года. В ней одиннадцать человек — четверо рабочих, два пенсионера, остальные — инженерно-технические работники.

Случилось так, что нам не пришлось задумываться, с чего начать. В «Строительной газете» была опубликована статья «Прекратите поставку негодной продукции». В ней группа содействия при седьмом управлении Бийского стройтреста № 122 предъявила претензии к качеству и срокам поставки гипсобетонных перегородок, которые изготовляет наш комбинат. Совместно со специалистами и представителями общественности мы тщательно разобрались со всем, что касалось технологического процесса и отгрузки изделий.

Основываясь на наших выводах и предложениях, руководители комбината приняли решительные меры для повышения качества и ускорения отгрузки перегородок. Рекламаций от потребителей больше не поступало.

Группа добивалась дальнейшего улучшения работы и повышения культуры производства. Мы рассмотрели вопросы об экономии рабочего времени, о ходе выполнения социалистических обязательств и намеченных ранее оргтехмероприятий, о расходовании пара в железобетонном цехе, о подготовке к зиме и другие.

Как правило, члены группы накануне заседания тщательно изучали положение дел на местах, вскрывали причины упущений, привлекая на помощь квалифицированных рабочих и специалистов.

Почему допущен перерасход зарплаты за два месяца на 3.700 рублей? — задались мы однажды вопросом. Стали проверять и выяснили, что все дело в слабой организации труда. Зарплата расходовалась на непланируемые работы. Были и факты приписок, завышения расценок, пренебрежения организационно-техническими мероприятиями. Этому немало способствовало то, что администрация цехов не проводила ежемесячного экономического анализа работы.

На расширенном заседании группы были заслушаны сообщения главного инженера комбината т. Таубеса и начальников цехов. По нашей рекомендации с виновных в растранжиривании зарплаты была взыскана значительная сумма.

В результате контроля перерасход был устранен в течение последующих месяцев. Образовалась даже экономия — 8.900 рублей. Рост производительности труда стал опережать рост зарплаты на 8,6 процента.

В дальнейшем наша группа была расширена до пятнадцати человек. Для оперативного решения некоторых вопросов было избрано бюро группы. Главным содержанием нашей работы стала забота об экономике. Хранение и расход цветных металлов, разгрузка вагонов с цементом, анализ финансово-хозяйственной деятельности комбината и цехов за два года — вот далеко не полный перечень вопросов, которые мы обсудили в этом году, чтобы установить причины убыточности предприятия, выявить резервы и подготовить предложения. Большинство наших замечаний было учтено руководителями цехов.

Однажды занялись неустановленным оборудованием. Оказалось, что оно, особенно в цехах энергосиловом и железобетонном, хранится плохо. Электромоторы, вентиляторы, лебедки и т. д. находились под открытым небом. После вмешательства контролеров в хранении оборудования и материалов был наведен порядок.

Надо сказать, что члены группы дорожат доверием парторганизации и коллектива, добросовестно относятся к поручениям, проявляют инициативу. Хотелось бы отметить хорошую работу коммуниста А. Громкова — начальника деревообделочного цеха, беспартийных А. Файдель — пенсионера, В. Муратовой — начальника ОТК, А. Новикова — начальника планового отдела, т. Жилкина — бригадира гипсобетонного цеха.

Опираясь на актив квалифицированных рабочих, инженерно-технических работников и служащих, группа ни разу не ошиблась в принятом решении. Руководство комбината чутко прислушивается к ее рекомендациям. Да и как иначе. Ведь народные контролеры — надежные помощники партийной организации в воспитании коллектива, в выполнении производственной программы.

М. ФАЛЕЕВ,
председатель группы содействия партгосконтролю на комбинате производственных предприятий стройтреста № 46.
г. Рубцовск.

ТЕХНИКЕ — ПОЛНУЮ МОЩНОСТЬ

Колхозы и совхозы нашего края с каждым годом все больше оснащаются современной техникой. Внедрение механизации в животноводство дает большой экономический эффект, позволяет облегчить труд и повысить производительность труда, снизить себестоимость продукции.

Полная механизация работ в цехе откорма свиней в совхозе «Раздольный» позволила свинарю т. Тарлыкову с сыном получить в прошлом году 1.725 центнеров свинины, произвести на одного работающего в двадцать раз больше мяса, чем на одного работающего в целом по Топчихинскому управлению. При этом снижены затраты кормов и себестоимость продукции.

В совхозе «Светлый путь» с внедрением комплексной механизации в птицеводстве произведено свыше десяти миллионов яиц, в среднем по 157 штук на несушку. Себестоимость яиц в полтора раза ниже, чем в других хозяйствах края. Совхоз получил 280.000 рублей прибыли от птицеводства.

В колхозе «Восток» Алтайского управления внедрено круглогодовое механическое доение коров, что позволило высвободить половину доярок.

В Шебалинском совхозе Горно-Алтайской автономной области скоростной метод стрижки овец повысил производительность труда стригалей на 70 процентов.

Однако, как показала проверка комитета партгосконтроля сельского крайкома КПСС и крайисполкома, в которой приняли участие более четырех с половиной тысяч общественных контролеров, специалистов, механизаторов и животноводов, имеющаяся техника для механизации животноводческих ферм еще далеко не везде используется с толком.

В колхозах и совхозах Усть-Калманского, Смоленского, Хабарского управлений механизированным способом доится меньшая часть коров.

Слабо еще механизируются работы по обеспечению скота водой, раздаче кормов и уборке навоза.

В целом по краю свыше одной трети овец были острижены вручную. Особенно неудовлетворительно внедряется механическая стрижка овец в хозяйствах Алейского, Каменского, Кулундинского, Михайловского, Целинного и других производственных управлений.

Производственные управления, объединения «Сельхозтехники» не оказывают колхозам и совхозам конкретной практической помощи по механизации ферм и правильной эксплуатации техники. В результате этого большое количество машин, механизмов и оборудования не используется.

Особенно много машин, механизмов и оборудования не введено в действие совхозами и колхозами Бийского, Целинного, Каменского, Топчихинского, Усть-Калманского, Смоленского, Троицкого и других производственных управлений. Часть этого оборудования разукомплектована и приведена в негодность.

Колхозом «Правда» Топчихинского управления два года тому назад была приобретена доильная установка «елочка», которая не использовалась, разукомплектована и списана с баланса. Списана с баланса «елочка» и в колхозе «Память Ленина» Ребрихинского управления. В совхозе «Корчинский» можно доить механическим способом всех коров, но доятся всего лишь 200.

Во многих хозяйствах механическое доение коров применяется только в летнее время, а зимой машины становятся на консервацию. В результате порождается обезличка, теряется много молока.

В совхозе «Первомайский» Родинского управления в 1961 году было завезено двенадцать доильных установок УДС-1, которые не были даже смонтированы. Ящики с деталями установок свалены у материального склада. Вакуум-насосы с двигателями также находились под открытым небом.

Как правило, колхозы и совхозы сдают на молокоприемные пункты неохлажденное молоко, что приводит к ухудшению качества и порче продукции. Однако из имеющихся 125 молочных танков и охладителей молока в проверенных хозяйствах не используются 63 танка и охладителя.

Правила хранения оборудования животноводческих ферм в большинстве случаев не соблюдаются, машины к хранению не готовятся, вакуум-трубопроводы, внутренние водопроводные сети и части машин битумным лаком или краской не покрываются. Резиновые и каучуковые детали не промываются в содовом растворе, не просушиваются и на склады не сдаются.

Как показала проверка, одной из причин плохого использования механизмов является то, что руководители хозяйств дают необоснованно завышенные заявки на технику для механизации ферм, заказывают заведомо ненужные и излишние машины, без учета действительной потребности и возможности их применения.

В совхозе «Суетский» не используется комплект оборудования для приготовления и сушки сенной муки, полученный в 1962 году. Не применяются эти установки также в совхозе имени Свердлова и в Рубцовском свеклосовхозе.

В Теньгинском совхозе с 1959 года не используются три транспортера для уборки навоза, а в совхозе «Белоглазовский» из пяти таких транспортеров работает только один. В совхозе «Алтай» бездействуют двенадцать навозоуборочных транспортеров и в совхозе «Серебропольский» — десять транспортеров.

В совхозах края бездействуют пятнадцать комбикормовых заводов. Разукомплектован не бывший в эксплуатации комбикормовый завод в совхозе «Пролетарий». А в совхозе «Советская Сибирь» завод монтируется более двух лет.

Плохо используются простейшие механизмы и оборудование, облегчающие труд работников животноводства. Подвесные дороги эксплуатируются неудовлетворительно, от грязи не очищаются, ролики подвижных тележек и цепи не смазываются, тележки разбросаны, подвесные рельсы употребляются для изготовления саней, ремонта сцепок и на другие цели.

Часть оборудования в совхозах и колхозах используется не по назначению. В некоторых хозяйствах кормораздатчики были приспособлены для заправки сеялок. В совхозе имени Гастелло Хабарского управления коров доили вручную, а шланги доильных установок раздали трактористам для заправки тракторов.

Учет работы машин и механизмов на фермах не ведется, в годовых отчетах зачастую даются неправильные данные о их наличии и использовании.

Много оборудования, предназначенного для механизации животноводческих ферм, не используется из-за низкого качества строительных и монтажных работ, неудовлетворительного выполнения планов строительства и ввода в эксплуатацию животноводческих помещений.

На отдельных фермах колхозов и совхозов построенные организациями «Межколхозстрой», «Россовхозмонтаж», «Сельхозтехника» канализация и водоснабжение не работают, так как водопроводы уложены на недостаточную глубину и разморожены, автопоилки не используются, вода в помещения не подается.

Алтайский тракторный завод три года тому назад установил в коровнике Рубцовского свеклосовхоза подвесную дорогу для раздачи кормов, за которую получил с хозяйства семнадцать тысяч рублей. Работу по монтажу и наладке дороги завод не закончил, и она не эксплуатируется.

Комитет партгосконтроля рассмотрел на своем заседании вопрос о неудовлетворительном использовании машин, механизмов и оборудования на животноводческих фермах колхозов и совхозов и принял соответствующее постановление. Комитет обязал краевое управление производства и заготовок, начальников производственных управлений, директоров совхозов и председателей колхозов провести инвентаризацию машин, механизмов и оборудования и принять меры к полному их использованию.

П. ХРУСТЕВ,
заместитель председателя комитета партгосконтроля Алтайского сельского крайкома КПСС и крайисполкома.

БЬЕМ БЕСХОЗЯЙСТВЕННОСТЬ

«РАСХОДЫ ПРИНИМАЕМ НА СЕБЯ»

При отправке грузов в Арктику, на Крайний Север и в отдаленные районы нашей страны необходимо соблюдать специальные технические условия содержания тары и упаковки, а также оформления грузовых документов. Малейшее отклонение от технических условий вызывает задержку грузов в пути, порчу продуктов, простой вагонов и судов. Все это влетает государству «в копеечку».

В апреле, например, на припортовые перевалочные железнодорожные станции Лена, Владивосток, Ванино, Находка, Благовещенск и Бархатную поступило около 50 вагонов с Западно-Сибирской магистрали, в том числе около двадцати — из Алтайского края. Все грузы из-за грубых нарушений отправителями технических условий порты не приняли. Вагоны простаивали по нескольку суток, пока были устранены нарушения и недоделки.

Бийская фабрика имени Буденного отгрузила рыбонасосные рукава в адрес Магаданского управления снабжения и сбыта. Так явствует из документов. А на упаковке продукции нанесена марка, где значится получателем рыбтрест. Владивостокский порт этот груз не принял. Не взял порт и продукцию, отправленную Бийским мясокомбинатом, так как к документам было приложено просроченное ветеринарное свидетельство. Тот же мясокомбинат отправил олифу на экспорт, не указав в документах, где находится разрешение на вывоз груза.

Работники Алтайского тракторного завода умудрились отправить запасные части совершенно без упаковки. Рубцовская база «Главвторчермета» отгрузила металлолом на экспорт, от приема которого порт отказался, так как в документах указано: «Металлолом третьего класса», а по наряду следовало отгрузить лом второго класса. После продолжительной телеграфной перепалки выяснилось, что отгружено фактически металлолом второго класса. Вагоны простояли неделю в ожидании получения правильно оформленных удостоверений.

Нет необходимости продолжать этот перечень. Он очень обширный.

Обычно в ответ на сигналы о задержке груза руководители шлют телеграмму: «Необходимо привести наш груз в транспортабельное состояние, отправить по назначению, все расходы принимаем на себя». Здорово сказано! И это было бы хорошо, если бы оплата расходов шла действительно за счет тех, кто не утруждает себя правильным оформлением грузов. Но на деле все обстоит по-другому. Припортовые станции выполняют просьбы грузоотправителей не спеша (это же не обязательная для них работа!), но зато потом предъявляют счет на немалые суммы. Суммы эти, конечно, оплачиваются не за счет виновных, как следовало бы делать, а за счет государства. Бухгалтерам отправляющих организаций небезызвестны эти операции, но все обходится благополучно — тишь и гладь. Одно и то же повторяется из месяца в месяц, из года в год.

Надо бы разобраться с этим далеко не безобидным делом и ударить по рукам тех, кто залезает государству в карман.

В. ВОРОНКОВ,
инженер грузовой службы Западно-Сибирской железной дороги.

УПРАЖНЕНИЯ ЛЕВОНА СЕМЕНЫЧА

ФЕЛЬЕТОН

НА ОБРЫВИСТОМ обском берегу, в тени внушительных башен элеватора скромно приютилась база «Плодоовощеторга». Если присмотреться, то в глубине ее можно увидеть бесчисленное множество бочек и цистерн. В них покоятся не пупырчатые огурцы, не пузатые арбузы, и не квашеная капуста, а напитки, веселящие душу. Завод «Молдаввино» расположился на территории базы как некое государство в государстве. И владеет им Левон Семенович Марутян, некоронованный король кагоров и портвейнов.

Странные порядки и нравы царят в вотчинке Левона Семеновича. Там бесследно, точно по какому-то волшебству, исчезают многоведерные бочки и другие емкости с веселящими напитками...

...Впрочем, начнем с притчи. Обитали на заводе воробьи. Взъерошенные и черные, точно трубочисты, побывавшие чуть ли не во всех дымоходах города. Беззаботно шныряли они под ногами, воровали крошки хлеба, а утолять жажду летали на Обь.

Так велось долго. Но вот старый воробей, которого, как известно, на мякине не проведешь, нетерпеливо топнул лапкой:

— Точка, — заявил он. — Отныне я пью только вино.

— И я... И я... — зачирикали кругом.

Сказано—сделано. Стаей налетели разбойники на бочки, расклевали пробки — и пошла потеха! В отличие от того чижика, который «выпил рюмку, выпил две — закружилось в голове», воробьи оказались заядлыми пьяницами. В один присест они выдули не то 200, не то 300 литров портвейна «розового».

Что же после этого произошло? Завод потерпел убытки, а Левон Семенович вылетел в трубу? Ни то, ни другое. По масштабам Левона Семеновича пара-другая сотен литров вина — жалкие молекулы. Даже, когда внезапно исчезли 30 бочек вина, директор не стал трагически ломать руки. Это вино списали на воробьев. Очевидно, пернатые дули вино и закусывали бочкотарой, поскольку бочек не нашли — их словно корова слизнула языком.

Да, не подумает никто, что Марутян содержит тайные виноградные плантации и давильни или, скажем, разбавляет вино обской водицей. Никаких реакций соединения! И все-таки директор производит такие ошеломляющие химические упражнения, что перед ним кажется младенцем средневековый монах Бертоле.

Самым надежным способом производства вина из ничего Левон Семенович считает так называемые естественные траты и прочие усушки и утруски. Поступило, например, на станцию Барнаул 79 бочек портвейна «красного» — 24.235 литров. Работники завода оприходовали уже 24.137 литров (естественные траты в пути!). А потом, даже не видя этих бочек, — транзитом — отправили их ОРСу треста «Киселевскуголь». Конечно, количество указали прежнее, то есть 24.235 литров. Таким образом, 98 литров невидимой струей пролились в заводские цистерны. Но этого показалось мало. Тогда списали еще 75 литров на то, что вино, якобы, перерабатывалось на заводе.

Пришло 69 бочек вермута «красного» от Бардарского винзавода. Снова легкие манипуляции с документами, и снова 183 литра оседает на заводе. Короче, обыкновенные бочки превращались в сказочных коров, доящихся червонцами. В 1963 году таким образом было «надоено» 3.112 литров вина, всего на 6.645 рублей 60 копеек. Еще более двух тысяч литров на 4.348 рублей списали с начальников цеха Галич и Глухих, как потери в производстве. И так далее. Судя по документам винзавода, весь путь от солнечной Молдавии до Барнаула был устлан золотыми рублями.

Больше всего на свете Левона Семеновича прельщают полусотенные купюры. Ведь они так приятно шелестят! К тому же с их помощью можно получить все, чего душа желает. Ведь арендовал же он «Москвича» сразу на два месяца. На одну зарплату этого не сделаешь!

А гостиный гарнитур за 900 рублей! Правда, Левон Семенович утверждает, что для его приобретения он конфисковал 500 рублей, сбереженных женой, а 400 рублей перехватил на время у тещи. Но это не иначе, как бабушкины сказки, ибо та же теща без труда доказала, что она ни о каких четырех сотнях и слыхом не слыхала, а жена зарплату не получает, ибо она домохозяйка.

Возникает вопрос, каким образом накопленные «естественные траты» вина превращались в деньги? Очень просто, через торговую сеть. Так, если верить спецификации № 48, Сорокинскому райпотребсоюзу было отпущено 6.320 килограммов вина «десертное красное». Однако Марутян приказал пересчитать килограммы в литры. Получалось всего 2.100 литров, за которые и было уплачено Сорокинским райпотребсоюзом. Вино оказалось чуть не тяжелее свинца. Это ли не чудеса химии!

Аналогичные операции проведены с орсом «Прокопьевскуголь». Были случаи, когда в документации при завозе вина с территории базы указывалось одно количество, а вывозилось больше. Вывозилось оно и вообще без документов. Куда? Налево.

Был случай: пропало пять бочек вина. Злоумышленницей оказалась бывшая заведующая складом торгово-заготовительной базы «Плодоовощеторга» Ягодкина. Попытаемся воссоздать картину преступления.

Ягодкина без труда нашла путь к бочкам. Воровато оглядевшись и не заметив ничего опасного для себя, она быстренько начала хватать их одну за другой и рассовывать по карманам.

Операция удалась. На заводе шумно аплодировали. Так возникло дело о пятидесяти бочках вина. Нет, мы не оговорились: махинаторы из «Молдаввина» под шумок решили списать (читай: хапнуть) в десять раз больше уворованного.

Ворочая сотнями декалитров и тысячами рублей, Марутян иногда «не замечает» мелочей. Так случилось, например, с семнадцатью бутылками спирта. Его приобрели для омоложения вина. Однако омолаживать почему-то не понадобилось. Спирт, конечно, «забыли» оприходовать. Так бы он, вероятно, и стоял в укромном месте забытым-заброшенным, если бы кое-какие заводские «делишки» не выплыли наружу.

Настала пора подвести некоторые, возможно, далеко не полные итоги «деятельности» Левона Семеновича. Недостача 38.490 литров вина — почти на 82 тысячи рублей. Излишек вермутов — 7.800 литров, вина «столового» — 1.920 литров. Вместо планируемых прибылей завод уже за пять месяцев этого года допустил убыток в 87 тысяч рублей. Короче, если проанализировать трехлетнюю историю завода, нетрудно представить, что будущее его «заманчиво», если все будет по-прежнему, если у руля останется Левон Марутян.

До сих пор фортуна улыбалась этому человеку. Заурядный фотограф, потом продавец «Узбеквино» (распивочно и навынос!), он стремительно вознесся на директорское кресло. Соответственно выросли и масштабы его деятельности. Если раньше он орудовал стаканами, то теперь ворочает цистернами.

Сейчас Левон Семенович и его сподвижники лихорадочно щелкают косточками счет. Вправо — недолив, влево — перелив. Они уточняют и опровергают. Не сто пятьдесят граммов, а сто сорок пять! Недолив, перелив!.. Контора пишет.

Левон Семеныч дирижирует. В его оркестре первую скрипку играет главный бухгалтер Ольга Даядович. Усердно дуют в трубу начальник цеха Георгий Глухих и старший экономист Наталья Булавина. Отстраненная прокуратурой от руководства цехом и в связи с этим переквалифицированная в химики Валентина Галич «химичит», пытаясь превратить черное в белое.

На головы тех, кто не танцует под его музыку, обрушивается гнев Левона Семеновича. И вот появляется приказ: «Заместителя главного бухгалтера А. И. Сызранцева, учетчицу Н. Пономареву уволить».

На прощание директор напутствовал Пономареву:

— Уходи, Нела! Жалуйся хоть в профсоюз, хоть в суд, хоть в партгосконтроль. Пока директор я, Левон Марутян, тебе здесь не работать...

Гремели фанфары. Банкет по поводу укрощения строптивых состоялся в винном погребе.

Направо и налево раздает милости и тумаки Левон Марутян. Он считает, что ему все дозволено. А если сгустятся тучи, помогут друзья. Для них он не пожалеет лучшего марочного вина...

Но не подпивалы Марутяна скажут последнее слово. Свое личное мнение высказал, например, член завкома слесарь Федор Гущин: «Категорически возражаю против необоснованного увольнения Сызранцева и Пономаревой». Это мнение на заводе разделяют многие. Не пристраивается к компании Марутяна председатель комитета содействия партийно-государственному контролю главный механик Алексей Чухонадских. Может быть, и на них завтра обрушится кара всемогущего Левона Семеновича? И все останется по-прежнему? И подхалимствующие восторжествуют? И, как всегда, неуязвимым будет Марутян?

Так не будет!

А. ЖИРОВ,
В. ГУСЕЛЬНИКОВ.
г. Барнаул.

МОЛОКО КИСНЕТ

ТРЕВОЖНЫЙ СИГНАЛ

стараемся увеличить надои молока, довели их уже до девяти ки- ммов в день от коровы. Молока сдаем больше, но не все оно дает в город. Почему? Да потому, что правление колхоза не орга- ло сдачу продукции. То сломается сепаратор, то еще что-нибудь ся. А повышенная кислотность у молока потому, что оно по пол- ростанивает на Косихинском маслозаводе. разве можно так работать!

М. МОШКИН,
колхозник сельхозартели «Советская Сибирь».

оицкое управление.

• • •

тревожные сигналы о пор- ка поступают из многих связи с этим комитет пар- осударственного контроля о крайкома КПСС и край- ма проверил, как принима- ерерабатывают молоко Пос- ский и Краснощековский рзаводы.

ркой установлено, что эти плохо организовали закупку в колхозах, совхозах и инди- ном секторе и не выполнили овой план. На том и на дру- одах допускается порча мо- продукции. Руководители не имеют согласованного с ами графика доставки мо- сливок на заводы, вследст- о создается скученность сдатчиков, увеличиваются простои транспорта, ухудшается качество доставляемого молока.

На маслосырзаводах часто занижается жирность молока и сливок, что наносит серьезный ущерб колхозам, совхозам и индивидуальным сдатчикам.

За крупные недостатки в приемке и переработке молока и сливок комитет партгосконтроля объявил директору Поспелихинского маслосырзавода т. Жилину и главному инженеру т. Нетяго выговор. На главного инженера Краснощековского маслосырзавода т. Сомова произведен денежный начет. Директору Краснощековского завода т. Кочетову указано на недопустимость в дальнейшем подобных недостатков.

ПОГУБЛЕННОЕ ОБОРУДОВАНИЕ

На многих заводах, в бригадах, в цехах люди борются за экономию материалов, за бережливое отношение к оборудованию. Мы знаем, что наше государство не может пускать средства на ветер. И так обидно, когда на отдельных предприятиях и стройках видишь бесхозяйственное, даже варварское отношение к народному добру.

В управлении механизации и спецработ треста «Алтайэлеваторсельстрой» строится Барнаульский авторемонтный завод. Пустят его только в июле нынешнего года, а оборудование завезли чуть ли не два года назад. И хранили его совершенно недопустимо.

Сюда прибыли новые станки, а теперь стоят уроды, заваленные песком, цементом, грязью. Шарики с ручек сорваны, один станок разломан совсем. И никому нет до этого дела.

О таком состоянии оборудования хорошо знают начальник управления т. Барыбин, директор завода т. Валуйский и главный инженер т. Остапенко. Они не раз сами видели, как безобразно хранится это оборудование, но не приняли никаких мер. Чем же они объяснят такое отношение к государственным ценностям?

П. ИВАНОВ.
г. Барнаул.

МОГУЧАЯ ПОСТУПЬ ТРУДОВОЙ БЕЛОРУССИИ

СЕГОДНЯ — 20-ЛЕТИЕ ОСВОБОЖДЕНИЯ БЕЛОРУССИИ

Трудящиеся Белоруссии с радостью отмечают всенародный праздник — 20-летие со дня освобождения родной земли от фашистских захватчиков.

Тридцать шесть месяцев гитлеровские варвары чинили в оккупированной Белоруссии неслыханные зверства, насилия, грабежи. Города и села превратили в руины и пепелища, полностью разрушили все электростанции и промышленные предприятия — плоды самоотверженного труда народа в годы довоенных пятилеток.

Но ничто не могло сломить патриотического духа советского народа. Он вел героическую борьбу с оккупантами. Уже в первые месяцы войны в Белоруссии были созданы партизанские отряды, выросшие потом в многочисленные соединения. Во всех областях и районах работали подпольные партийные комитеты и организации. В партизанских отрядах и в подполье находилось свыше 25 тысяч коммунистов.

В самые тяжелые дни оккупации белорусский народ твердо верил в силу и могущество своей Родины, в то, что многонациональный Союз Советских Социалистических Республик выйдет победителем в борьбе против фашизма.

Летом 1944 года развернулись решающие бои за полное освобождение Белоруссии. В этих битвах Советская Армия уничтожила одну из сильнейших вражеских группировок — группу армий «центр». Так был открыт путь для нашего дальнейшего продвижения в Польшу и Прибалтику, для наступления на Восточную Пруссию.

Еще бушевали бои, еще не была освобождена вся территория Белоруссии, а Центральный Комитет нашей партии и союзное правительство приняли решение «О неотложных мерах по восстановлению хозяйства в районах, освобожденных от немецкой оккупации». Каждый пункт этого постановления был проникнут заботой о людях, пострадавших от гитлеровских захватчиков. Во всей стране развернулось широкое движение за оказание помощи опустошенным фашистами районам.

Из Москвы и Ленинграда, Казахстана и Грузии, Урала и Средней Азии — со всех концов нашей необъятной Родины шли эшелоны с металлом, оборудованием, машинами, углем, строительными материалами, продовольствием, семенами, медикаментами, тканями, одеждой, обувью.

Из пепелищ и развалин поднимались города и села, возрождались электростанции, фабрики и заводы, возобновили нормальную работу школы, высшие учебные заведения, театры, библиотеки, дворцы культуры.

Огромное значение в восстановлении и развитии народного хозяйства Белоруссии имело создание в республике таких крупных заводов, как автомобильный, тракторный, подшипниковый, мотовелосипедный.

Появление гигантов индустрии — заводов машиностроения и станкостроения — ускорило процесс индустриализации республики, подняло промышленность на уровень более высокий, чем до войны, создало благоприятные условия для развития всего народного хозяйства БССР.

Уже в 1950 году в республике было произведено продукции на 15 процентов больше, чем в 1940 году. Выработка электроэнергии увеличилась на 44 процента, а мощности электрических станций — на 74 процента.

Бурное развитие экономика республики получила в последнем десятилетии. Валовая продукция промышленности за этот период возросла в три с лишним раза, а производительность труда поднялась вдвое.

Белоруссия становится республикой большой химии. Этому способствует наличие огромных залежей калийных солей Старобинского месторождения, подача по трубопроводам природного газа с Украины и нефти из восточных районов РСФСР. Кроме того, республика богата огромными природными запасами торфа и леса, переработка которых дает возможность получать ряд ценных химических продуктов. Особенно быстрыми темпами химическая промышленность начала развиваться после майского (1958 г.) Пленума ЦК КПСС. За это время в республике вошли в строй крупнейший в Европе Полоцкий нефтеперерабатывающий завод, Солигорский калийный комбинат, дал первую продукцию Гродненский азотнотуковый завод. Расширено и реконструировано старейшее химическое предприятие страны — Могилевский завод искусственного волокна, введены в строй Могилевский регенераторный завод, Бобруйский завод резинотехнических изделий.

Валовая продукция химической промышленности в 1963 году возросла в десятки раз по сравнению с 1940 годом.

А. И. ЗОЛОВ,
заместитель председателя Совета Министров БССР

●

На основе роста тяжелой индустрии дальнейшее развитие получила промышленность, производящая товары народного потребления.

Белорусская ССР превратилась в крупный экономический район. Занимая один процент территории и имея четыре процента населения Советского Союза, республика производит 15 процентов тракторов, более 11 процентов металлорежущих станков, 17 процентов мотоциклов, 7,4 процент телевизоров, 10,9 процента льняных тканей, 10,4 процента велосипедов и т. д.

Белоруссия не только обеспечивает собственные потребности в промышленных изделиях, но и вывозит их в другие союзные республики и за границу. Белорусская ССР экспортирует автомобили, тракторы, металлорежущие станки, силосоуборочные комбайны, мотоциклы, велосипеды, подшипники, минеральные удобрения, нефтепродукты, радиоприборы, телевизоры, швейные машины, оконное стекло, цемент, фанеру, обувь, трикотаж и другие изделия.

Белорусские тракторы действуют во всех уголках нашей Родины и более чем в пятидесяти странах всех континентов.

Большие задачи намечены народнохозяйственным планом развития экономики республики на 1964—1965 годы — последние годы семилетки. Валовая продукция промышленности за эти годы возрастет на 21,5 процента, причем продукция химической и нефтеперерабатывающей промышленности увеличится в 2,2 раза, радиотехнической и электронной — на 41,5 процента, производство электроэнергии — на 52 процента.

Особое внимание уделяется развитию химической промышленности, в которую за оставшиеся два года семилетки будет направлено 224,7 миллиона рублей капитальных вложений.

К концу семилетки Белоруссия будет давать стране 2,2 миллиона тонн минеральных удобрений, то есть 9 процентов общесоюзного производства, а по производству калийных удобрений она займет ведущее место в стране.

В области энергетики предусматривается ввод мощностей на Березовской, Полоцкой, Василевичской, Минской и других электростанциях. Началось сооружение крупнейшей в республике Лукомльской ГРЭС. В этом году Белорусская энергосистема через Вильнюс будет соединена с объединенной энергосистемой северо-запада СССР.

Дальнейшее развитие получит промышленность, производящая товары народного потребления. Продукция легкой и пищевой промышленности за два года увеличится на 14 процентов, а производство товаров культурно-бытового назначения и хозяйственного обихода — почти на 24 процента.

Гигантскую работу провели Коммунистическая партия Белоруссии, колхозное крестьянство и все трудящиеся республики по восстановлению и развитию сельского хозяйства, разоренного фашистскими захватчиками. За истекшее десятилетие валовой сбор зерна увеличился на 41 процент, производство мяса — в 1,8 раза, молока — в 1,7 раза, яиц — в 1,6 раза, в том числе в колхозах и государственных хозяйствах производство мяса возросло в два с половиной, а молока — в четыре с половиной раза.

Богата, многогранна духовная жизнь белорусского народа. Его культура достигла небывалого расцвета.

В крупнейший научный центр превратилась Академия наук БССР. В 26 высших учебных заведениях учатся десятки тысяч юношей и девушек. По числу студентов в расчете на 10 тысяч человек населения наша республика оставила далеко позади такие развитые капиталистические страны, как ФРГ, Бельгия, Франция, Италия и другие.

Советская Белоруссия, возрожденная из руин и развалин, в братской семье народов Советского Союза уверенно идет по пути коммунизма.

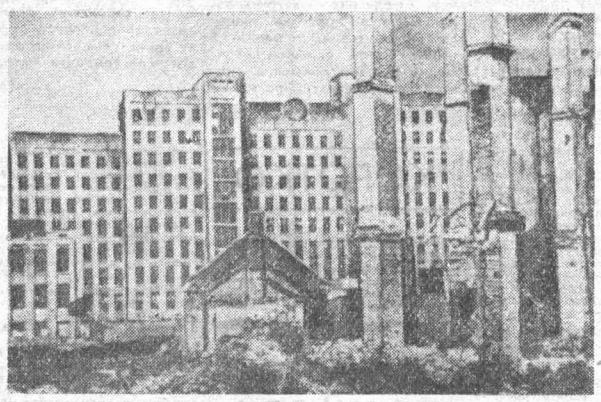

Сожженный оккупантами Дом правительства Белорусской ССР (слева).

Справа — Дом правительства сегодня. Здесь, у памятника Ленину, юных минчан торжественно принимают в пионеры.

Фото Я. Тихонова и Т. Ананьиной.

Агентство печати Новости.

ИЗ ОБЩЕСТВЕННО

ПРИЕМНОЙ

ЗАБЫТАЯ СТРОЙКА

«В 1959 году по сосед с нами было начато ст тельство дома. Строители ложили фундамент, воз стены до первого этажа в том работу закончили.

С тех пор прошло пять но никто ни разу не вспом о заброшенной стройке».

С таким письмом обрат жители дома № 29 по улице монавтов в общественную п ную редакции. Выполняя просьбу, я обошел целы учреждений. В горкомхоза объяснили, что к ним «т отношения не имеет и напр в «Стройгаз». Здесь тоже н наружились хозяева. При идти в «Барнаулжилстрой». сообщили, что на строите этого объекта затрачено тысяч рублей. А что касает хозяина — то, извините, за товали. Обратитесь к глав архитектору города — он знает!

Рассказываю, в чем де снова неудача:

— Сделайте официальны прос, тогда получите отве кой у нас порядок.

И тогда стало ясно, по жильцы дома не смогли скать хозяина стройки.

Это строительство нач хлопчатобумажный комбина затем по неизвестным прич законсервировал его. Объек тались передать 31-й школе торному заводу, но обе орга ции отказались от столь ще дара. И неудивительно. В с тельство уже вложены т рублей, а работы начинать но фактически сначала. И заброшенных строек в Бар немало.

Нам кажется, с их хозяев дует строго спросить за не вость.

А. БАБИК
общественный контро «Алтайской правд
г. Барнаул.

●

МЕРЫ ПРИНЯТ ПО СИГНАЛА ОБЩЕСТВЕНН КОНТРОЛЕРО

В общественную приемную газеты прислал письмо пен А. С. Грачев. Он сообщил, круг дома № 42 по Павло тракту не сделана планиров селение состоялось два года н строительный мусор до сих п убран. Из-за недоделок стро талые и дождевые воды про под фундамент. Построенная благоустроенном дворе детска щадка развалилась. И все э сколько не беспокоит руковод строительно-монтажного упра треста «Спецэлеватормельмо которому принадлежит этот до

Общественный контролер Дм Иванович Сысуев побывал на и напомнил администрации уп ния о просьбах жильцов этого

23 июня главный инженер ления т. Беньковский в обще ную приемную прислал сооб о проделанной работе. Вот что лано по благоустройству вокр ма: уложена асфальтовая от убраны сараи, территория спланирована, завезен грунт и жены деревья, завезен песок п скую площадку. Не отремонтир детская площадка, потому что пиломатериала. С получением будут произведены ремонт пл ки, оградки вокруг нее и покр

* * *

«Все мы, жильцы дома № проспекту Ленина, — пишет шетова, — потеряли покой с те как в подвальном помещении го дома, где размещена масте установили штамповочный От его работы весь дом содр ся, звенят люстры и посуда, шаются стены и лестница. Мы щались с жалобами в наше во домоуправление, в Октябрьски исполком. Нам передали там з ние директора авторемзавода, в ведении находится мастерская, феврале 1964 года пресс будет Но заверение оказалось пустым вом: пресс продолжает грохота

Общественный контролер Ал Георгиевич Кудряшев побыв этом доме и на месте убедился агрегат причиняет большое к койство. Затем он встретился меститетелем председателя Окт ского райисполкома т. Кононов поинтересовался принятыми п лобе мерами. Директору авторем да предложено немедленно у пресс из подвального помещ жилого дома.

По настоянию общественных ролеров, санинспекция Октябрь района произвела обследован вынесла постановление о пере нии из подвала пресса и запре с 1 июля использовать его здес

Эта мера наверняка заставит бывшего руководителя вспом о данных им ранее заверени избавить людей от беспокойства

Невыполненны обещания

Решил крайпотребсоюз строить в селе Жилино образ показательный магазин. Коми специалистов во главе с одним руководителей правления обл вала место и авторитетно заяв что магазин распахнет здесь д через несколько месяцев.

Это было в прошлом году. все обещанные сроки про (последний был определен на 1 ня 1964 года), а магазина все нет. Недорого же стоят слова ководителей потребкооперации

К. ПОЛТОРАЦКА

Тальменский район.

ИСТОРИЯ ПРЕДПРИЯТИЙ И ХОЗЯЙСТВ АЛТАЯ

СОВХОЗ «АЛТАЙСКИЙ» ВЧЕРА И СЕГОДНЯ

(Продолжение, начало в № 153).

3.

Не один десяток лет бились в совхозе над проблемой кадров. Площади огромные. Техники прибыло. Людей же — в обрез. Волей-неволей умоляли краевые организации: пришлите подмогу. И ехали сюда из дальних областей рабочие и студенты. Прибывало их ежегодно не меньше трехсот человек. Можно представить себе, какие средства тратило государство. За рабочим сохранялась половина зарплаты. Да расходы на проезд, часто за сотни километров. Время в пути — тысячи потерянных часов. Предприятия в какой-то мере сбивались с ритма, студенты запаздывали на занятия.

А в самом совхозе, даже в страдную пору, многие (в основном, домохозяйки) сидели дома. Трудно винить их. На женщине держалось все. Она с утра до темна на ногах: надо приготовить завтрак, обед, ужин, управиться со скотиной, с огородом. Да мало ли дел у хозяйки дома. Главное же — ребятишки, куда их с рук денешь?

Этот случай Дуся Шмидт вспоминает теперь с улыбкой, а тогда стало ей не по себе. В обеденный перерыв решила она пойти покушать не домой, как обычно, а в столовую. Не принято это было в деревне, узнают, чего доброго, — на смех поднимут. Так и вышло. Около столовой встретила соседку. В спину голос с ехидцей: «Постыдилась бы. Неужто сама приготовить не можешь? Белоручка...». Больно хлестнули слова, кровь прилила к лицу. Дома дала волю слезам. Белоручка. Вот они, шершавые, в черных трещинах, руки труженицы. Но за что осуждат ее?

Готовить пищу на своем очаге, есть дома — давний, веками писаный, крестьянский закон. Традиция держалась на мелком личном хозяйстве. От него, в основном, зависело благополучие семьи. Впрочем, цифры лаконичней рассуждений. В пятьдесят девятом крупного рогатого скота в личном пользовании была половина к общественному стаду, коров — 60 процентов, свиней — четверть. В любом дворе полно птицы, немало овец. Под приусадебными участками — уже сотни гектаров совхозной земли.

И вот из 2.164 трудоспособных на производстве работало лишь 1.300—1.350 человек.

В совхозе была типовая столовая. Но как станешь ломать старое, как привлечешь сюда рабочих, если трехразовое питание в день обходилось до полутора-двух рублей? Голой агитацией ничего не добьешься. И занялись тут всерьез, начиная с 1959 года, организацией дешевого общественного питания. Поначалу взял совхоз на себя хозяйственные расходы на содержание столовой. Наценки снизились с 28 до 20 процентов. Но оставалась она в ведении рабкоопа. А там громоздкие штаты, значит, высоки накладные расходы. Тогда в январе шестьдесят второго приняли столовую на свой баланс. Стоимость блюд еще уменьшилась, когда стали отпускать продукты по плановой себестоимости. Затем — коллективные огороды, картофель и овощи идут на кухню бесплатно. Цены снизились вдвое против прежних.

Построили хорошие ясли-детсад. И не только на центральной усадьбе, но и на отделениях. Возвели школу-интернат. И больше сотни бывших домохозяек оформились на постоянную работу, семьсот-восемьсот человек участвуют в уборке урожая. Кстати, только в шестидесятом рабочие продали в совхоз 600 с лишним коров.

Как ни труден сдвиг, но был он только началом. Больше пришло людей на производство. Но много ли сделаешь вручную? А рядом машины простаивали без пользы. Механизаторский всеобуч — вот что нужно. Почин зародился в «Алтайском» осенью позапрошлого года. Инициатива этого и других коллективов была одобрена Бюро Центрального Комитета партии по Российской Федерации. Начался поход за техническую грамотность сельских тружеников. Создали кружки всеобуча на каждом отделении, разъяснили людям, как это важно. Хотя что долго втолковывать — в деревне смеются над тем, кто не может запрячь лошадь. А тут стальной конь на каждом шагу. Ясно, живешь в селе — должен знать технику.

Занимались всю зиму. И вот комиссии сдают экзамены на право вождения трактора оператор инкубатора Александр Ходяков, каменщик Михаил Хуан, кузнец Александр Гулицкий, фельдшер больницы Василий Шветюк, председатель сельсовета Степан Ишков... За два года сотни людей изучили технику. Со всеми работами совхоз теперь управляется своими силами.

4.

Есть несколько заповедей у хлеборобов «Алтайского». Но святая святых, пожалуй, — семена. И коль зашла речь об урожае, о том, чем жил вчера и сегодня живет земледелец, о семенах не умолчишь. Рассказывает главный агроном совхоза **Семен Никифорович Вагущенко:**

— Вот табличка: Скала в шестьдесят третьем уродила на 53 килограмма меньше, чем в предыдущем году, Харьковская 46 — на 8,24 центнера больше. Бийская прибавила на 6,35, Альбидум 3700 — на 3,59 центнера. Вот интересное явление, примеров уйму приведу. Один сорт подвел, другой — выручил. Смотря какой год — влажный или сухой. Значит? Весной смотри в оба, по условиям маневрируй сортами. Теперь это ясней ясного.

До пятьдесят седьмого сеяли один сорт пшеницы — Мильтурум, сначала 321-й, потом — 553-й. На риск шли. Через год подстраховались Альбидумом. Потом испытывали Диамант, Скалу, Лютесценс 758, Арнаутку, Харьковскую 46 и, наконец, в 1961 году взялись за Бийскую.

Словом, культивировали 8 самых разных сортов. Трудно? Да, порой невмоготу. Зато уж выбор большой, и случайный сорт уходит с поля.

Сейчас в производстве Скала, Бийская, Харьковская и Альбидум. Хотя велик соблазн — испытываем Стрелу. Выявить лучшее помогает опытническая работа как на экспериментальном участке, так и в производственных условиях.

Убежден — каждому агроному надо ставить опыты, быть хоть немножко ученым, искать свое. Право, нет искусства сложней, чем хлеборобское. Шаблон засушит душу твою, загубит-таки урожай.

Именно точные опыты, практика и подсказали нынешнюю сортовую структуру. Площади под Харьковской увеличили в два с лишним раза, а Бийской — почти в три. Больше посеяли ячменя, гороха. Есть озимая рожь. Много шуму было прежде из-за бобов, чуть ли не все шарахнулись от них. Но ведь толком-то не проверили. Видимо, стоит испытать до конца. Потому ими заняли 200 гектаров да бобы с горохом на силос насадили. Недавно государственная комиссия принимала посевы, отличных и хороших 85 процентов. Добрый обещает быть урожай.

Вернемся к семеноводству. Им занимается специализированное Камышенское отделение. За землей тут ухаживают, как нигде. И механизаторы опытные, аккуратные. Скажем, надо перейти с посева одного сорта на другой. Они прежде очистят сеялку, промоют ее, чтоб «чужое» зернышко не попало в эту партию. Точно так тщательно осматривают жатки и комбайны при переезде с одной полосы на другую. Первый бункер ссыпается в бурт рядового зерна.

И итог. 45 процентов сортового зерна к общей сдаче хлеба засыпал в государственные закрома совхоз в прошлом году. Лишь по сортовой надбавке получили более 255 тысяч рублей. Но уж если говорить о производстве хлеба, стоит назвать и такие данные. В пятидесятом году валовой выход зерна на одного рабочего у нас составил 95,5 центнера, в шестьдесят втором — 135,2, а в минувшем — 149 центнеров. Это на каждого в среднем, будь то полевод или животновод.

Вот преимущества крупного зернового совхоза, где семеноводству уделяется самое пристальное внимание. А как иначе, ведь семена — золотой фонд урожая.

* * *

Наш рассказ не окончен. Четвертый год коллектив «Алтайского» борется за звание коммунистического труда. По его примеру в крае зародилось коммунистическое содружество колхозов и совхозов. Но об этом — в другой раз.

О. ДРОНОВ.

Смоленское управление.

ЗОВЕТ ЗА ГОРОД ЛЕТО

Сибирское лето коротко, и поэтому каждый его погожий день все стараются использовать, как говорится, до предела. Окрестности Барнаула — прекрасное место для отдыха. Сосновый бор и березовые рощи, вода и луга, песчаные пляжи и покрытые душистой травой поляны. Каждый может найти себе место по вкусу.

В этом году отдых трудящихся организован лучше, чем раньше. Многое сделали транспортные организации Барнаула. Ведь поездка к месту отдыха всегда была наиболее сложной проблемой. В субботние и воскресные дни сейчас работают автобусы по специальным маршрутам. Они доставляют горожан на городской пляж, в район протоки «Лапа», к пригородным селам Шадрино, Бураново, Власиха, Штабка. Увеличивается количество машин, следующих к садам, в Павловск. Десятки автобусов выделяются по коллективным заявкам предприятий и учреждений.

Железнодорожники в воскресные дни направляют в район Штабки дополнительный поезд, а для отдыхающих в районе «Лапы» вечером подается специальный состав. Он доставляет горожан домой.

Позаботились об отдыхе трудящихся и речники. Вечером от Барнаульской пристани отходит под звуки музыки теплоход с верандой на буксире. Пассажиры сами выбирают маршрут. Четыре часа они отдыхают, любуясь красавицей Обью.

В дни массовых выездов от Барнаула в Бобровку, Рассказиху и другие места курсируют дополнительные теплоходы. Любители прогулок

ВНИМАНИЕ: ОТДЫХ!

по воде могут взять на водной станции общества «Труд» лодки. Несколько десятков их имеет организованный здесь прокатный пункт.

Нынче двадцать девять предприятий и учреждений города имеют свои охотничьи угодья. Они расположены на живописных шадринских, конюховских, касмалинских лугах и в других местах. Многие коллективы оборудовали здесь хорошие дома рыбаков и охотников. Позаботились об отдыхе своих работников краевой совет общества «Динамо», радиозавод, трест «Стройгаз» и другие.

Но, к сожалению, этого нельзя сказать о тресте «Алтайпромстрой», котельном заводе, заводе дизельных запасных частей. Они также имеют свои угодья, но еще не создали условий для нормального отдыха.

Есть и другие недостатки. Горпромбыткомбинат позаботился о маленьких горожанах. Можно взять напрокат лошадок, детские педальные автомобили, а вот о прокате спортивного и туристического инвентаря для взрослых здесь не вспомнили.

Неудовлетворительно еще обстоит дело с торговым обслуживанием отдыхающих в местах коллективных выездов. Пожалуй, следовало бы определить наиболее удобные места, чтобы была возможность выезжать туда с буфетами.

Наступили теплые, по-настоящему летние дни. Тысячи барнаульцев в субботу и воскресенье устремляются за город. И нужно сделать все возможное, чтобы отдых их был интересным и полезным.

Э. ГОРДОН.

БЮРОКРАТИЧЕСКИЕ ПРЕПИРАТЕЛЬСТВА

ВОПРОС В УПОР

Кирилл Иванович Топчаев, пенсионер, живет у сына в Рубцовске. Как-то собрался старик в гости к сестре, в Кормиху, что в шестидесяти километрах от города.

Поселки — Новосоветский и Речка-Кормиха, расположены друг от друга близко, в двух километрах, и их частенько называют одним словом «Кормиха».

Ходил старик и не узнавал знакомых мест — разрослись поселки, поднялись новые здания. Жизнь кипит: три лесничества работают, бригада колхоза «Лебяжье» с тысячью двумястами гектаров посевов. Одно, к великому огорчению Кирилла Ивановича, по-прежнему: нет в Кормихе ни радио, ни электрического света. Хотя кругом в селах горят лампочки Ильича. Столбы высоковольтной линии электропередачи с 1953 года шагнули между двумя поселками.

— Это как же понимать? — изумился Топчаев, — рядом с электролинией жить по старинке, жечь керосиновые лампы?

Дело в том, что в поселках несколько хозяев. Два лесничества — Максинское и Кормихинское Волчихинского лесхоза Михайловского района, Глубинное лесничество Лебяжинского лесхоза и бригада колхоза «Лебяжье» Рубцовского района. И никто из них не хочет заниматься электрификацией. Лесники кивают на колхоз, дескать, у него бригада, производство, пусть и занимается освещением. Руководители колхоза «Лебяжье» толкуют: это дело лесников, в бригаде всего тридцать человек, а остальное население — рабочие лесхозов.

В Рубцовском райисполкоме тоже пока что ведутся только разговоры. Правда, работники райисполкома выяснили, что напряжение на линии 35 киловольт. Чтобы подключиться к сети, нужна понизительная подстанция.

— Такие подстанции, или трансформаторы, наша отечественная промышленность выпускает. Надо только их поставить, — сказал председатель райисполкома И. Ф. Чернышев.

— Кто же должен это сделать?

— Как кто? Крайлесоуправление.

Года два-три назад было принято специальное постановление по электрификации оставшихся сел и поселков. Упоминались в нем и Кормиха, и конкретный исполнитель — краевое управление лесного хозяйства, его начальник т. Вашкевич. Минули все сроки, а дело не двинулось с места. Почему? Директор лесхоза В. М. Литвинов ответил:

— Пока ничего не делаем. Товарищ Вашкевич сказал: пусть колхоз купит проект освещения. А мы потом посмотрим...

До каких же пор будут продолжаться бюрократические препирательства?

Должен же в конце концов Рубцовский райисполком найти общий язык с лесниками и колхозниками, добиться уже в этом году электрификации и радиофикации поселков Новосоветского и Речки-Кормихи.

В. ДУЮНОВ.
(Наш соб. корр.).

Рубцовский район.

СПОРТ

ВПЕРЕДИ — ПАВЛОВЦЫ

Продолжаются соревнования краевой летней спартакиады сельских школьников.

В Павловске состязались юные легкоатлеты. Как и ожидалось, хозяева стадиона заняли первое место, на втором — сорокинцы, на третьем — бийчане.

На Чуйском тракте соревновались велосипедисты. Здесь победу одержали сорокинцы.

После четырех видов соревнований впереди — павловские школьники.

ПЕРВЫЕ ПОБЕДЫ

Второй матч на своем поле юные темповцы проводили с футболистами новосибирского «Сибсельмаша». Оба коллектива замыкают турнирную таблицу, поэтому победа и гостям и хозяевам была нужна, как воздух.

Барнаульские любители футбола, очевидно, помнят, что в предыдущем матче с омским «Иртышом» юные темповцы дали гостям фору. Такая же картина повторилась и на сей раз. Защитники хозяев поля допустили ошибку. Последовала слабая передача с левого края, и... центральный защитник «Темпа» срезал мяч в свои ворота — 0:1.

Забитый гол подхлестнул хозяев поля. Их атаки стали настойчивее. Но чаще всего темповцы теряли мяч в штрафной площадке гостей, излишне увлекались передачами в острых ситуациях. Хорошее впечатление оставили лишь действия левого крайнего «Темпа» Тепмана, который и явился автором ответного гола. Он неплохо видит поле, умеет выбрать место. Жаль, что молодому футболисту не хватает физической подготовки. С его же подачи был забит и второй гол, автором которого явился Боронин.

После перерыва накал игры возрос. Гости пытались во что бы то ни стало отыграться. И казалось, что это им удастся. Они сумели сквитать второй мяч. Однако на большее их не хватило. Темповцы все чаще стали беспокоить вратаря гостей. Новосибирцы пытались разрядить обстановку, допускали порой недозволенные приемы. За один из них — сибсельмашевцы сбили на своей площадке Боронина — арбитр матча справедливо назначил одиннадцатиметровый штрафной удар, и счет стал 3:2. С таким результатом и закончился этот матч.

Значительно лучше выступают юные торпедовцы из Рубцовска. На своем поле они принимали омский «Иртыш» и добились убедительной победы — 3:1.

В. СЛАВИН.

МАСТЕРА МЕТКОГО ОГНЯ

Закончились соревнования на первенство Барнаула по пулевой стрельбе. Первое место завоевала команда курсантов спецшколы УООП — тренер капитан Зыков.

Стрелки, показавшие лучшие результаты, будут участвовать в краевых соревнованиях.

А. ГЛАЗКОВ.

РАЗВИВАТЬ СОТРУДНИЧЕСТВО МЕЖДУ СОСЕДЯМИ

ОСЛО. (Спец. корр. ТАСС). Газеты норвежской столицы роко освещают выступление Н. С. Хрущева в народном е города Осло и его беседы с Э. Герхардсеном. Многие еты подчеркивают, что это была наиболее интересная ь главы Советского правительства во время его поездки Скандинавии.

«Арбейдербладет» приводит полный текст выступления д заголовком: «Хрущев выступает за нейтралитет Норве-, отдает должное позиции Норвегии и подчеркивает воз-жности сотрудничества».

Большое внимание газеты привлекло высказывание Н. С. ущева о возможностях развития сотрудничества в иссле-вании и экономическом использовании природных ресур- Шпицбергена.

Газета «Афтенпостен», комментируя выступление Н. С. ущева в народном доме, отмечает: «Премьер-министр ущев воспользовался выступлением в народном доме, бы рекомендовать политику нейтралитета для всех стран верной Европы, которая, по его мнению, могла бы быть знана как восточным блоком, так и западными держа-ми. Советский лидер впервые во время своей поездки по андинавии открыто выступил за общую политику ней-льных северных стран... Другим новым моментом, воз-жно, самым важным во время визита в Норвегию, было что он в качестве примера дальнейшего развития сотруд-чества с Норвегией привел возможность установления рудничества в изучении и добыче природных ископаемых Шпицбергене».

Праздник народа Сомали

ОГАДИШО. Корреспондент С А. Осипов сообщает:

юля Сомалийская Республ- торжественно отметила провозглашения независи-ти.

тыре года назад в резуль- мощного напора нацио-но-освободительного дви-ия колониализму пришлось ь отступить, и на карте Аф- появилось еще одно суве-ое государство. Колониза- оставили в наследство со-йскому народу крайне от-ое сельское хозяйство, итивную промышленность, нищету, неграмотность и болезни.

Четыре года — небольшой срок, однако уже чувствуется дыхание новой жизни. Сомалийское правительство прилагает большие усилия для создания национальной экономики, ликвидации неграмотности, повышения жизненного уровня населения. В стране появились новые промышленные и сельскохозяйственные предприятия, учебные заведения, больницы и клиники. В этом независимому Сомали огромную помощь оказывает Советский Союз.

ПРЕСС-КОНФЕРЕНЦИЯ Д. РАСКА

ШИНГТОН, 2 июля. Корр. С В. Вашедченко и В. Пет-нко передают: государст-ный секретарь США Дин устроил вчера здесь с-конференцию. Многие дали, что он внесет ясь в политику США в Юго-точной Азии. Ссылаясь на их высокопоставленных ов правительства, поже-ших, чтобы их имена не ывались, американская пе- сообщала о готовности А пойти на большую вой-в Азии.

аск не опроверг этих сооб-ний, ограничившись заяв-нем, что США по-прежне-считают помощь Южному тнаму своим «главным обя-льством».

аск утверждал, что якобы ственная цель США в -Восточной Азии — обес-ить там мир. По его мне-, кризис в Южном Вьетна-и Лаосе не может быть раз-ен с помощью ООН. Из от-в государственного секре-вытекало, что США на-мерены продолжать свое одностороннее вмешательство в этом районе и готовы использовать для осуществления своих планов наряду с военной силой средства «экономического, политического и социального» характера.

Раск согласился с тем, что американская политика в Юго-Восточной Азии может стать предметом обсуждения в США накануне выборов этого года.

Раска спросили, как он рассматривает нынешнее положение в Конго и, в частности, возвращение туда Чомбе. Раск ответил, что «не может быть и речи о лишении Чомбе его законного места в мирном Конго».

Со всех континентов

ВЕСТИ ИЗ БРАТСКИХ СТРАН

«СТАЛЬНОЙ ЦИКЛОН»

В кубинской провинции Камагуэй заканчиваются испытания советских машин по корчеванию марабу. Марабу — колючий кустарник — сорняк. Срубить его ножом «мачете» намного труднее, чем сахарный тростник. Даже бульдозер плохо справляется с марабу. Зарослями этого сорняка заняты огромные площади плодородных земель острова, например, в провинции Камагуэй — около 150 тысяч га.

В борьбе против марабу большую помощь оказали советские друзья. В начале этого года из Советского Союза прибыли кусторез Д-174 и пятизубовый риппер для взрыхления раскорчеванной почвы. В ходе испытаний в конструкцию этих машин был внесен ряд усовершенствований применительно к местным условиям.

Советские машины произвели огромное впечатление на кубинцев. Агрегат по корчеванию марабу здесь называют «стальным циклоном».

В. МАШКИН,
соб. корр. АПН.

Гавана.

ДЛЯ ЕГИПЕТСКИХ ДРУЗЕЙ

БУДАПЕШТ. **(Корр. АПН).** Недавно от причалов венгерского судостроительного и кранового завода отправился в порт Александрию буксир-толкач с баржами. Они изготовлены в Венгрии по заказу ОАР. До конца этого года египетские друзья получат еще 14 барж, а в 1966 году — 35. Венгерские буксиры и баржи будут перевозить по Нилу грузы в районе Асуана.

На великой африканской реке имеются и другие сооружения, сделанные руками венгерских рабочих. Это — насосные станции, доставляющие на поля феллахов нильскую воду.

КЛУБЫ ЛЮБИТЕЛЕЙ КНИГИ

ПРАГА. **(АПН—Прагопресс).** Тишину нарушает лишь шелест книжных страниц. Это — клуб любителей книги. Сейчас в Чехословакии насчитывается семь таких клубов, объединяющих более миллиона человек. Например, членами клуба друзей поэзии стало 30 тысяч человек.

Недавно при государственном издательстве детской книги в Праге создан клуб самых маленьких читателей. В него уже записалось полмиллиона ребятишек. В нынешнем году для них будет выпущено полтора миллиона книг.

НОВИНКИ РУМЫНСКИХ КОНСТРУКТОРОВ

БУХАРЕСТ. (АПН). За последние годы румынские конструкторы создали целый ряд новых железнодорожных вагонов. Среди них — вагон-холодильник для перевозки пищевых продуктов емкостью 17,5 тонны. Вагон оснащен современным оборудованием, позволяющим длительное время поддерживать необходимую температуру. Среди новинок — самоопрокидывающиеся вагоны грузоподъемностью 80 тонн, железнодорожные цистерны для перевозки нефтепродуктов, а также товарные вагоны на низкой платформе грузоподъемностью 110 тонн, предназначенные для перевозки особо тяжелых грузов, например, электротрансформаторов.

ГЭС НА РЕКЕ ДРИН

БЕЛГРАД. **(Корр. АПН).** Днем и ночью кипит работа на строительстве гидроэлектростанции «Байна Башита», третьей по мощности в Югославии. Она будет давать 1 миллиард 470 миллионов киловатт-часов электроэнергии в год. Здесь занято около 1.500 рабочих. Сейчас строители завершают возведение плотины через реку Дрин, высота которой уже достигла тридцати метров.

(АПН).

ПРЕБЫВАНИЕ ДЕЛЕГАЦИИ ВЕРХОВНОГО СОВЕТА СССР В ИНДОНЕЗИИ

ДЖАКАРТА. Спецкоры ТАСС Н. Поздняков и В. Матиш передают:

Группа депутатов Верховного Совета СССР во главе с А. И. Микояном возвратилась 1 июля утром из Бандунга в Джакарту. Вместе с ними прибыл первый заместитель премьер-министра и министр иностранных дел Субандрио и другие индонезийские официальные лица, сопровождавшие советских парламентариев.

А. И. Микоян и члены делегации Верховного Совета присутствовали 1 июля в качестве почетных гостей на параде по случаю дня полиции, состоявшемся на огромной площади перед трибунами стадиона имени Сукарно, построенного при дружеском содействии Советского Союза.

Выступая на параде, президент Сукарно заявил, что народу и правительству Индонезии выпала большая честь принимать на индонезийской земле первого заместителя премьер-министра Советского Союза Анастаса Микояна. От имени правительства он выразил глубокое удовлетворение тем, что А. И. Микоян уже во второй раз посещает Индонезию.

Основную часть своей речи Сукарно посвятил задачам полного завершения августовской революции 1945 года, сбросившей иго колониального господства. В этой связи президент отметил, что, в частности, примером для Индонезии служит Великая Октябрьская социалистическая революция.

Президент отметил далее, что индонезийская революция, как и революции в Советском Союзе и Китае, является «частью всемирной революции». Сукарно заявил, что Индонезия поддерживает борьбу новых растущих сил в Азии, Африке и Латинской Америке за свободу и независимость, за уничтожение империализма, колониализма и неоколониализма, за новую жизнь.

ВАСИЛЬЕВ Петр Евтифеевич

1 июля 1964 года после тяжелой и продолжительной болезни скончался член КПСС, персональный пенсионер республики Васильев Петр Евтифеевич.

Петр Евтифеевич родился в 1921 году, в селе Кучук Шелаболихинского района Алтайского края, рос и воспитывался в семье крестьянина-колхозника. Свою трудовую жизнь он начал в 1940 году директором школы. В 1942 году Петр Евтифеевич вступил в члены КПСС. С апреля 1941 года по апрель 1945 года Петр Евтифеевич служил в рядах Советской Армии, участвовал в боях на фронтах Великой Отечественной войны, вырос от заместителя политрука до комбата.

За образцовое выполнение заданий командования Васильев Петр Евтифеевич был награжден орденами Отечественной войны I степени, Красной Звезды и медалями.

С ноября 1945 года по 1957 год Петр Евтифеевич—на партийной работе: инструктор Центрального райкома КПСС, инструктор крайкома КПСС, заведующий отделом партийных, профсоюзных, комсомольских органов Горно-Алтайского обкома КПСС. После окончания ВПШ при ЦК КПСС он работает с 1957 по 1959 год председателем Славгородского горисполкома.

Здоровье Петра Евтифеевича с каждым годом ухудшалось и он вынужден был перейти на другую работу. Не работать он не мог даже тогда, когда его перевели на пенсию по инвалидности. Он работал председателем объединенного профкома совнархоза, преподавателем института.

Петр Евтифеевич Васильев избирался членом Горно-Алтайского обкома КПСС, Славгородского горкома КПСС, депутатом Горно-Алтайского областного и Славгородского городских Советов, добросовестно выполнял все поручения партийных и советских органов.

Петр Евтифеевич Васильев был верным сыном Коммунистической партии и советского народа, простым, чутким, внимательным человеком.

Выражая глубокое соболезнование семье, его родным и близким, мы навсегда сохраним светлую память о Петре Евтифеевиче в наших сердцах.

ГРУППА ТОВАРИЩЕЙ.

Национализация школ

ЗАНЗИБАР. (ТАСС). Здесь опубликован декрет за подписью президента Занзибара Абейда Каруме. Декрет гласит, что «в соответствии с политикой Революционного народного правительства Занзибара и Пембы принято решение о национализации школ, получающих финансовую помощь от правительства». Всего национализируется 11 школ. Эта мера принята в соответствии с программой улучшения школьного образования в стране.

Расширение и улучшение школьного образования на Занзибаре и Пембе является одним из насущнейших вопросов. Планы введения обязательного обучения пока неосуществимы из-за острой нехватки школьных помещений и преподавателей.

КОРОТКО

★ Согласно законопроекту, который вносится на обсуждение осенней сессии французского парламента, военные расходы этой страны возрастут с 20 до 27 миллиардов франков. Это предусматривается правительственной программой на период с 1965 по 1970 год. Значительный рост ассигнований на военные цели объясняется в первую очередь созданием пресловутой атомной «ударной силы».

★ Во время разрушительного тайфуна, обрушившегося в понедельник на остров Лусон (Филиппины), погибли 40 человек, передает корреспондент агентства ЮПИ из Манилы. Этот самый сильный за последние 82 года тайфун разрушил много домов и причинил большой материальный ущерб. В сельских районах без крова осталось более 370 тысяч человек. Город Манила, в котором проживает 2 миллиона человек, все еще находится без электроэнергии.

★ В соответствии с законом, принятым правительством и парламентом Камбоджи, прекращают свою деятельность все частные и иностранные банки и их филиалы. Отныне единовластным распорядителем банковского сектора страны становится государство в лице государственных банков.

★ В Чикаго состоялась демонстрация протеста против ареста трех руководителей движения за гражданские права Л. Ландри, С. Брэнча и Д. Грэй. Свыше двухсот демонстрантов собрались возле полицейского участка, требуя освобождения арестованных. Против них немедленно была брошена полиция. Полицейские набросились на демонстрантов и стали избивать их дубинками. Всего было арестовано 37 человек.

★ Президент Пакистана Айюб-Хан отбыл в 20-дневную заграничную поездку, во время которой он посетит Афганистан, Иран и Турцию. Затем Айюб-Хан направится в Лондон на конференцию премьер-министров стран содружества наций. В заключение поездки он посетит с государственным визитом Ирландию.

★ В Нью-Йорке зарегистрирована самая высокая для июня температура за последние 30 лет. В самом прохладном месте города — центральном парке — жара достигла 37,2 градуса по Цельсию.

(ТАСС).

«ЗАРАБОТОК» НАЦИСТА

Недавно западногерманская газета «Франкфуртер альгемейне цейтунг» опубликовала данные, которые обычно держатся в секрете. Обнародованы доходы 2.427 членов наблюдательных советов 757 акционерных обществ ФРГ, которые составили только в 1962 году 359.700 тысяч марок. В среднем на каждого члена совета ежегодно приходится около 150 тысяч марок.

Ну, а такие, как, например, нацистский прислужник Герман Абс, отхватывают куши пожирнее. Только за председательство в правлении Немецкого банка он «заработал» в прошлом году более полумиллиона марок. Ежегодный «доход» его составляет не менее одного миллиона 400 тысяч марок.

(АПН).

«ГОТОВ СЛУЖИТЬ!..»

В небольшом городке Колумбусе в штате Джорджия некий англичанин по имени Чарльз Мартиндейл, проживший в США несколько десятилетий, решил, наконец, принять американское гражданство.

В соответствии с установленной для такого случая процедурой он принес присягу в местном суде. Судья Эллиотт пункт за пунктом разъяснял ему текст клятвы. Когда судья произнес: «Я обращаю ваше внимание теперь на ту часть, которая касается воинской службы...», Мартиндейл прервал его: «Я готов к службе в любой момент, сэр, если придет моя очередь...».

Будущий гражданин США был привезен на церемонию в кресле-коляске. Ему в этот день исполнилось ровно сто лет.

(АПН).

Алтайский промышленный и сельский крайкомы КПСС и исполнительные комитеты краевых промышленного и сельского Советов депутатов трудящихся с глубоким прискорбием извещают о смерти члена КПСС, персонального пенсионера

ВАСИЛЬЕВА
ПЕТРА ЕВТИФЕЕВИЧА

и выражают глубокое соболезнование семье и родным покойного.

ЛЮБКЕ ВНОВЬ ИЗБРАН ПРЕЗИДЕНТОМ ФРГ

ЗАПАДНЫЙ БЕРЛИН. (ТАСС). С целью «подкрепить» незаконные притязания боннских властей на Западный Берлин, как на «часть» ФРГ, 1 июля в Западном Берлине было проведено заседание боннского бундестага. На этом заседании состоялись выборы президента ФРГ. Большинством в 710 голосов из 1.024 вновь избран Генрих Любке (ХДС). За кандидата от «свободной демократической партии» Э. Бухера было подано 123 голоса.

ПОГОДА

Сегодня днем по краю, по данным Алтайской гидрометеорологической обсерватории, ожидается переменная облачность, по восточным районам без осадков, по остальным районам кратковременные дожди, грозы. Ветер юго-западный, 5—10 метров в секунду. Температура 24 — 29 градусов тепла.

На последующие два дня по краю ожидается переменная облачность, местами кратковременные дожди, грозы. Ветер переменный, 5—10 метров в секунду. Температура ночью 12—17 градусов, днем 24—29 градусов тепла.

С 9 часов 1 июля до 9 часов 2 июля выпало осадков: Алейск — 0,2, Баево — 4,0, Завьялово — 3,1, Ключи — 0,4, Ребриха — 4,0, Родино — 1,1, Рубцовка — 0,5, Славгород — 3,0, Хабары — 3,0.

Редактор Н. ДЕВЯТЬЯРОВ.

НОВАЯ УЛОВКА АМЕРИКАНСКИХ ПРОПАГАНДИСТОВ

КРЕПЛЕНИЕ коммунистической идеологии в сознании ов социалистических стран и янное изменение соотношения пользу лагеря социализма вляют американскую пропа- менять тактику своей под-й деятельности, прибегать к и идеологическим диверсиям. одну из таких диверсий ука-ось недавно в венгерском але «Немзеткези семле» в Петера Хуна «Америка-пропаганда «смягчения» и что кроется».

ее «мирный» характер пере- Голоса Америки» и радиостанции «Свободная Европа» на страны Юго-Восточной Европы, а также «Радио свободы» на Советский Союз, их стремление даже иногда «хвалить» некоторые стороны жизни в наших странах, придание своим передачам видимости благожелательной объективности вызвано, по словам Петера Хуна, «не какой-то демократизацией американской политики, а желанием усилить идеологическое проникновение, подрывную работу против социалистических стран».

Американские пропагандисты изменили тон своей пропаганды в начале 1963 года после широкого совещания, проведенного с ними в ноябре 1962 года в государственном департаменте. На совещание были приглашены и эмигранты из разных стран, составляющие, по мнению американцев, важный отряд подрывной пропаганды.

Хотя материалы совещания не были преданы гласности, общественности стало известно, что американским пропагандистам пришлось отказаться от т. н. теории «освобождения» социалистических стран, предусматривающей применение военной силы против лагеря социализма. Это произошло потому, что, как писал американский публицист Джон Скотт, «у Запада нет тех географических и экономических преимуществ, нет того превосходства в человеческих ресурсах, которые необходимы для достижения победы в тотальной войне... Принимая во внимание все эти обстоятельства, несомненно, было бы рискованно и глупо начать войну против Советского Союза».

Совещание решило взять на вооружение «принципы психологической войны», предусматривающей более тонкие, чем раньше, приемы идеологического проникновения, более ухищренную тактику подрывной деятельности против социалистических стран.

На основании, например, передач венгерского отдела радио «Свободная Европа» Петер Хун пришел к выводу, что отдел явно «получил указание от своих американских хозяев не только критиковать, но и хвалить, более того — принять «режим Кадара» как неизбежную действительность и, создавая видимость благоприятной объективности, исподволь проповедовать идеалы «свободного мира».

Превратно истолковывая исправление ошибок, допущенных в свое время в ряде социалистических стран, американские пропагандисты хотят «посеять еще большую напряженность между Востоком и Западом».

По словам Петера Хуна, руководство психологической войной против стран социализма осуществляет оперативно-координационное бюро, подчиненное Совету национальной безопасности — узкому кругу лиц, составляющих своего рода военный кабинет президента США. Активное участие в этой войне принимают такие американские органы, говорит он, как Центральное разведывательное управление (ЦРУ) и Информационное агентство США (ЮСИА). Им помогают около 60 так называемых научно-исследовательских институтов, призванных собирать и разрабатывать соответствующую информацию.

В. ВАЛЕНТИНОВ.
(АПН).

Программы адреса реклама

Театры

РЕСПУБЛИКАНСКИЙ РУССКИЙ ТЕАТР ДРАМЫ (Алма-Ата). Последние дни гастролей. Сегодня — КОРОЛЬ ЛИР (последний раз). 4 июля днем — ДЯДЮШКА НА ДЕХ НОГАХ. Вечером — РАВА СВОЕГО ВОЗВЛЕННОГО (последний раз). Билеты продаются.

Кино

Кинотеатр «РОССИЯ». РОМЕО, МОЙ СОСЕД. В 10, 11-30, 1, 2-30, 4, 5-30.
ПОЕТ ГОАР ГАСПАРЯН. В 11, 12-30, 2, 3-30, 5, 6-30, 7, 8, 8-30, 9-30, 10.
4 и 5 июля — СОТРУДНИК ЧК.
Филиал к-т. «РОССИЯ». (На Потоке). ЖИВЫЕ И МЕРТВЫЕ. В 10, 2, 6, 9.30.
Кинотеатр «РОДИНА». СТРОГАЯ ИГРА. В 12-45, 7-45.
Новый цветной фильм — ШАХСЕНЕМ И ГАРИБ. В 10, 11, 11-45, 1-30, 2-30, 3-15, 4-15, 5, 6, 6-45, 8-30, 9-15, 10.
Кинотеатр «ОКТЯБРЬ». РОМЕО, МОЙ СОСЕД. В 10, 11.35, 1-10, 2-45, 4-20, 5-55, 7-30, 9-05, 10-20.
Кинотеатр «ПЕРВОМАЙСКИЙ». СТРОГАЯ ИГРА. В 10, 4.
ШАХСЕНЕМ И ГАРИБ. В 11, 12, 1, 2, 3, 5, 6, 7, 8, 9, 10.
Кинотеатр «ЧАЙКА». ПАРИЖСКИЕ ТАЙНЫ. В 1, 3, 5, 7, 9.
Кинотеатр «АЛТАЙ». ДЖУНГЛИ. В 3-30, 5-30, 7-30, 9-30.

Цирк

Сегодня — китайский народный ансамбль под руководством Дунфу и разнообразная программа. Начало в 7 час. 30 мин. вечера. 4 июля — два представления. Начало в 4 часа дня и в 7 час. 30 мин. вечера.
Сегодня и ежедневно — БОЛЬШАЯ РАЗНООБРАЗНАЯ ПРОГРАММА с участием мастеров цирково-го искусства. **Начало в 7.30 вечера.** Билеты продаются в кассах цирка.

В эфире

8.20 — Обзор краевых газет. **8.40** — Концерт (трансляция Новосибирска). **9.00** — По страницам газет «Правда» и «Известия» (трансляция Москвы). **9.15** — Выступает хор имени Пятницкого. **17.15** — Концерт для любителей классической музыки (по горсети). **17.45** — Объявления (по горсети). **19.00** — Последние известия. **19.15** — Русские народные песни. **19.30** — Литературная передача «Сделана книга». Радиорассказ А. Боейкова о работе Павловской районной детской библиотеки. **19.50** — Миниатюры Моцарта. **20.10** — Радиопрограмма, посвященная «Празднику песни». Объединенная передача Алтайского радио и Барнаульской студии телевидения.

Телевидение

18.00 — «Техника на строительной выставке». Научно-популярный фильм. **18.50** — Телевизионные известия. **19.05** — Телевизионный киножурнал. **19.15** — «Посаратовские». В студии—работники завода ГРО. **19.50** — Телевизионный очерк «Часовые Балтики». **20.10** — Объединенная передача Алтайского радио и Барнаульской студии телевидения, посвященная «Празднику песни». **20.55** — Кинповесть «Царская милость». **22.10** — «Пропагандист русской песни». К 100-летию со дня рождения М. Е. Пятницкого.

Клубы

В клубе Западного поселка — гастроли эстрадного ансамбля Азербайджанской государственной филармонии. **Большой концерт «МЕЛОДИИ АЗЕРБАЙДЖАНА»,** посвященный 150-летию вхождения Азербайджана в состав России. В программе: песни советских и зарубежных композиторов, народные танцы, сатира и юмор, конферанс. Концерт ведет заслуженный деятель искусств Азербайджанской ССР А. Мешадибеков.

Концерты

В Доме политического просвещения состоится **КОНЦЕРТ СИМФОНИЧЕСКОГО ОРКЕСТРА** Алтайской краевой филармонии с участием лауреата Международного конкурса пианистов имени Шопена в Варшаве, солистки **Беллы Давидович.** В программе: произведения Бетховена, Шопена, Дворжака. **Начало в 21.00.**

Выставки

В городском парке культуры и отдыха — выставка-продажа работ художника Комарова и выставка фотографий на тему: «Нет края прекраснее».

Во Дворце пионеров — показ детского изобразительного искусства, посвященного освоению целинных и залежных земель. **Выставка открыта с 9 до 17 часов.**

МИНИСТЕРСТВО ПРОИЗВОДСТВА И ЗАГОТОВОК СЕЛЬСКОХОЗЯЙСТВЕННЫХ ПРОДУКТОВ РСФСР

СЛАВГОРОДСКИЙ СЕЛЬСКОХОЗЯЙСТВЕННЫЙ ТЕХНИКУМ

ОБЪЯВЛЯЕТ ПРИЕМ УЧАЩИХСЯ

НА 1 И 3 КУРСЫ ОЧНОГО И ЗАОЧНОГО ОТДЕЛЕНИЙ.

Техникум готовит: **агрономов, зоотехников и веттехников** для работы в совхозах и колхозах РСФСР.

Срок обучения поступающих на очное отделение: на 1-й курс агрономов — 4 года 5 месяцев, на 3-й курс агрономов — 2 года 10 месяцев, на 1-й курс зоотехников — 4 года 4 месяца, на 1-й курс веттехников — 4 года.

Срок обучения поступающих на заочное обучение: на 1-й курс всех указанных специальностей — 5 лет, на 3-й курс — 3 года.

На заочное отделение техникума принимаются граждане без ограничения возраста, на очное отделение — в возрасте от 14 до 30 лет, имеющие образование не ниже 7—8 классов — на 1-й курс и не ниже 10—11 классов — на 3-й курс.

Поступающие на 1 курс подвергаются экзаменам по русскому языку (письменно—диктант) и математике (устно и письменно). Поступающие на 3-й курс подвергаются экзаменам по русскому языку и литературе (письменно—сочинение) и математике (письменно и устно). Экзамены проводятся по программам, утвержденным Министерством высшего образования СССР.

Заявления о приеме подаются до 31 июля 1964 года с приложением: свидетельства (аттестата) об образовании (в подлиннике), автобиографии, копии свидетельства о рождении (заверенной нотариально), трех фотокарточек (снимки без головного убора, размером 3×4 см.), медицинской справки о состоянии здоровья, справки с места жительства, справки с места работы о занимаемой должности (для поступающих на заочное отделение), характеристики.

Приемные экзамены на очное отделение проводятся с 1 по 20 августа, на заочное — с 1 сентября, 1 октября, 1 ноября.

Имеющие производственный стаж принимаются вне конкурса.

Прием заявлений и выдача справок производится по адресу: г. Славгород, ул. Ленина, 1, телефон 1-03.

Дирекция.

Граждане!

Пользуясь железнодорожным транспортом и находясь на территории железных дорог, будьте внимательны и осторожны.

Не переходите железнодорожные пути в неустановленных местах и перед близко движущимся поездом—это опасно для жизни.

Для перехода через пути пользуйтесь пешеходными мостами, тоннелями, переездами и настилами.

Переходя пути в установленных местах, будьте внимательны, смотрите на указатели.

Входите в вагон и выходите из вагона при полной остановке поезда и только на ту сторону, где имеется посадочная платформа. Выходя на междупутье, вы можете попасть под проходящий поезд или маневровый локомотив.

При движении поезда не открывайте двери вагона, не стойте на переходных площадках и в тамбурах, не висните на подножках вагонов — этим вы подвергаете свою жизнь опасности.

Проезд на крышах вагонов воспрещается.

Граждане! Не разрешайте детям ходить или играть вблизи железнодорожного полотна и на путях — это угрожает жизни детей.

Не нарушайте установленных на железнодорожном транспорте правил, оберегайте себя и других от несчастных случаев.

Алтайское отделение Западно-Сибирской железной дороги.

ПРИГЛАШАЮТ НА РАБОТУ:

ПАВЛОВСКОЕ СТРОИТЕЛЬНО-МОНТАЖНОЕ УПРАВЛЕНИЕ № 1 треста «Спецэлектромонтаж» — **ст. инженера ПТО** — оклад 138 рублей, **инженера ПТО** — оклад 115 руб., **ст. инженера** по технике безопасности — оклад 132 руб. 25 коп., **техника ПТО** — оклад 97 руб. 75 коп., **мастера** электромонтажных работ — оклад 131 руб. 68 коп., **линейного механика** — оклад 115 руб.

Обращаться по адресу: р. п. Павловск, территория «Сельхозтехники», СМУ № 1.

БСУ-4 ТРЕСТА «АЛТАЙПРОМСТРОЙ» — плотников, каменщиков, бетонщиков, кровельщиков по мягкой кровле, разнорабочих, маляров, штукатуров.

Обращаться: старая проходная ХБК, БСУ-4 треста «Алтайпромстрой», в отдел кадров. Проезд автобусом № 1, трамваем № 1.

Одиночки обеспечиваются общежитием.

ТРЕБУЕТСЯ КОМНАТА ДЛЯ СЕМЕЙНЫХ.
Обращаться: г. Барнаул, Короленко, 105. Тел. 5-53-62.

МЕНЯЮ квартиру (40 кв. м.) в г. Советская Гавань на квартиру в промышленных районах Алтайского края.
Обращаться: гор. Новоалтайск, до востребования, Кузнецовой С. Н.

ПРИГЛАШАЮТ НА РАБОТУ:

БАРНАУЛЬСКАЯ ГОЛОВНАЯ АВТОБАЗА «АЛТАЙСТРОЙАВТОТРАНС» — шоферов для работы на МАЗах, автослесарей, плотников, разнорабочих.

Одиноким, не имеющим жилплощади, предоставляется общежитие.

Обращаться по адресу: г. Барнаул, ул. Полевая, 9, в отдел кадров.

БАРНАУЛЬСКИЙ ТЕКСТИЛЬНЫЙ ТЕХНИКУМ — преподавателя электротехники и физики.

Обращаться по адресу: гор. Барнаул, проспект Ленина, 76. Телефоны: 94-3-72, 94-4-33.

Сорокина Нина Михайловна, проживающая в г. Барнауле, по ул. 8-й Западной, 40, кв. 67, возбуждает дело о разводе с **Сорокиным** Николаем Петровичем, проживающим в ЧАССР, Ядринский район, деревня Выселок 1-го Мая.

Дело подлежит рассмотрению в нарсуде Ядринского района ЧАССР.

Добрицова Нэлля Дмитриевна, проживающая в г. Барнауле, по ул. Партизанской, 16, возбуждает дело о разводе с **Добрицовым** Василием Дмитриевичем, проживающим в с. Бобровка, Алтайского края.

Дело подлежит рассмотрению в нарсуде Октябрьского района г. Барнаула.

Чернусь Александра Нестеровна, проживающая в г. Барнауле, по ул. 6-й Западной, 39, кв. 119, возбуждает дело о разводе с **Кафтанюк** Иваном Никитовичем, проживающим в Николаевской области, гор. Октябрьский, по ул. 2-й Садовой, 40.

Дело подлежит рассмотрению в нарсуде Октябрьского района г. Барнаула.

Барнаульский промышленно-производственный партком скорбит по поводу преждевременной смерти члена КПСС

Петра Евтифеевича
ВАСИЛЬЕВА

и выражает глубокое соболезнование семье и родным покойного.

Алтайский промышленный краевой совет профсоюзов, краевые комитеты профсоюзов работников просвещения, высшей школы и научных учреждений и работников культуры выражают глубокое соболезнование по поводу смерти персонального пенсионера, бывшего председателя объединенного комитета профсоюза Алтайского совнархоза

ВАСИЛЬЕВА
Петра Евтифеевича.

АДРЕС И ТЕЛЕФОНЫ РЕДАКЦИИ

Барнаул, ул. Короленко, 105. ТЕЛЕФОНЫ: справки 4-47-54, редактор 4-49-56, заместитель редактора по промышленности 4-48-37, заместитель редактора по сельскому хозяйству 4-43-54, ответ. секретарь 5-52-34, зам. ответ. секретаря 5-51-13. ОТДЕЛЫ: писем трудящихся 4-48-71, 5-54-12, идеологический 5-50-92, 5-50-82, промышленного производства и партийной работы 5-52-63, 4-46-12, 5-53-11, сельскохозяйственного производства и партийной работы 4-46-73, 5-54-64, строительства 4-49-54, советской работы 5-51-73, информации 4-46-92, стенографистка 4-45-62, отдел объявлений 5-53-62. Общественная приемная «Алтайской правды» работает с 10 до 14 часов. Телефон: 5-57-62.

Типография издательства «Алтайская правда», г. Барнаул Короленко, 105.

АГ 12852. Заказ № 3491. Тираж 160.000 экз.