г. Барнаул

ПРОЛЕТАРИИ ВСЕХ СТРАН, СОЕДИНЯЙТЕСЬ!

АЛТАЙСКАЯ ПРАВДА

Орган Алтайских промышленного и сельского крайкомов КПСС, промышленного и сельского краевых Советов депутатов трудящихся.

ВЫПУСК ГОРОДСКОЙ

Год издания 47-й. № 136 (12886). ЧЕТВЕРГ, 11 ИЮНЯ 1964 г. Цена 2 коп.

ПОСЛЕДНИЕ ИЗВЕСТИЯ

ОТЪЕЗД ИЗ ОМСКА ВАЛЬТЕРА УЛЬБРИХТА

ОМСК, 10 июня. (ТАСС). Сегодня жители Омска тепло проводили немецких гостей, которые совершили восьмидневное путешествие по Сибири, побывав в Новосибирске, Иркутске, Братске, Красноярске и Омске.

В аэропорту, украшенном государственными флагами ГДР, Советского Союза и Российской Федерации, председатель Омского сельского областного Совета депутатов трудящихся П. М. Григорьев и Вальтер Ульбрихт обменялись речами.

Вместе с немецкими гостями из Омска в Москву вылетели член Президиума ЦК КПСС А. П. Кириленко и другие советские официальные лица, сопровождающие Вальтера Ульбрихта.

* * *

МОСКВА, 10 июня. (ТАСС). Сегодня в Москву из поездки по Уралу и Сибири вернулись первый секретарь Центрального Комитета Социалистической единой партии Германии, председатель Государственного совета ГДР Вальтер Ульбрихт и другие видные партийные и государственные деятели ГДР.

На Внуковском аэродроме Вальтера Ульбрихта встречали член президиума Центрального Комитета КПСС, первый заместитель председателя Совета Министров СССР А. И. Микоян, другие официальные лица.

ПОСЛЕДНИЕ ИЗВЕСТИЯ

ТРЕТЬЯ СЕССИЯ Верховного Совета РСФСР

МОСКВА, 10 июня. (ТАСС). Сегодня в Большом Кремлевском дворце открылась третья сессия Верховного Совета Российской Советской Федеративной Социалистической Республики.

Бурными аплодисментами встретили депутаты и гости появление в правительственной ложе руководителей Коммунистической партии и Советского правительства.

В повестке дня сессии Верховного Совета РСФСР следующие вопросы:

1. О состоянии и мерах по дальнейшему улучшению медицинского обслуживания и охраны здоровья населения в РСФСР.

2. Проекты гражданского и гражданского процессуального кодексов РСФСР.

3. Утверждение Указов Президиума Верховного Совета РСФСР.

СУДЬБА УРОЖАЯ САХАРНОЙ СВЕКЛЫ РЕШАЕТСЯ СЕГОДНЯ

ПИСЬМО СЕЛЬСКОГО КРАЙКОМА КПСС КО ВСЕМ СВЕКЛОВОДАМ АЛТАЙСКОГО КРАЯ

Дорогие товарищи!

Труженики сельского хозяйства Алтая обязались в 1964 году произвести миллион тонн и сдать государству 745 тысяч тонн сахарной свеклы. Это большая и ответственная задача, лучший наш ответ ЦК КПСС, правительству, товарищу Н. С. Хрущеву на ту огромную заботу, которую повседневно проявляют наша партия, государство о целинниках Алтая.

Есть ли у нас условия для выполнения этих обязательств? Безусловно, есть в каждом колхозе и совхозе.

Посев свеклы в этом году проведен в крае на более высоком агротехническом уровне, чем в прошлом, получены дружные и равномерные всходы.

На возделывании этой ценной культуры занято 50 механизированных отрядов, работающих по методу знатного свекловода страны В. Светличного, свыше полутора тысяч отрядов выращивают свеклу при минимальных затратах труда.

Заложена хорошая основа для получения урожая свеклы не менее 120 центнеров с гектара при одновременном снижении ее себестоимости.

Чтобы взять намеченные рубежи, нужно упорно, не жалея сил и времени, трудиться. Только самоотверженный труд на плантациях каждого свекловода может привести к общему успеху.

Товарищи свекловоды!

Наступил решающий период борьбы за большой урожай сахарной свеклы. После прошедших дождей хорошо развиваются посевы. Растения достигли фазы первой пары листочков, начинается «линька» сорешка.

Поэтому сейчас нельзя допускать даже малейшего промедления в обработке посевов. На участках с густотой 20—25 растений на погонном метре необходимо провести поперечное боронование с целью разрежения всходов и уничтожения сорняков. Это позволит значительно сократить затраты ручного труда на следующем этапе прореживания свеклы и совершенно исключает их на плантациях, где проводились довсходовое боронование и шаровка междурядий.

Помните, что промедление с послевсходовым бороновением, букетировкой и прорывкой приведет к «истеканию» растений, зарастанию посевов сорняками и, в конечном итоге, к недобору урожая свеклы.

Чтобы обеспечить заданную густоту растений — 75 — 80 тысяч на гектаре, следует при выборе схемы букетировки обязательно учитывать густоту всходов. При большой густоте букеты оставляются 15—18 сантиметров, при минимальной — до 25 сантиметров.

В том случае, когда в букетах имеется более четырех растений, лишние растения необходимо удалить прополочными боронками БП-5,4 или легкими зубовыми боронами. Если и после этого посевы останутся загущенными, следует провести разборку букетов, оставляя в них не более двух-трех растений. Эту работу нужно провести в сжатые сроки, не более как за семьвосемь дней.

Сейчас на прорывку свеклы, там, где это необходимо, надо поставить все трудоспособное население совхоза, колхоза, помочь свекловодам провести эту работу быстро.

Следует установить строгий контроль за качеством, закрепить за звеньями политорганизаторов, создать хорошие условия для работы в поле. Не выполнил норму — не уходи с плантации!

Свекловоды! Проследите, чтобы первая междурядная обработка велась на глубину 5—7 сантиметров с защитной зоной в 8—10 сантиметров, чтобы одновременно с ней посевы были подкормлены органо-минеральной смесью из расчета 1,5—2 тонны навозной жижи и 0,5—0,8 центнера суперфосфата на гектар, или другими азотистыми удобрениями. Помните, что в первый период развития растения преимущественно нуждаются в азоте.

Очень важно также своевременно проводить последующие междурядные обработки, подкормку посевов фосфорными и калийными удобрениями, постоянно содержать междурядья в чистом и разрыхленном состоянии.

Сельские коммунисты! Личным примером в труде вы должны вести рабочих совхозов и колхозников, всех свекловодов на преодоление трудностей, воодушевлять их на успешное решение больших и ответственных задач по производству сахарной свеклы. Интересы дела требуют, чтобы сельские партийные организации развернули сейчас боевое социалистическое соревнование свекловодов, обучили людей лучшим методам труда, доходчиво вели массово-политическую работу, хорошо поставили контроль на плантациях за качеством работ.

Сейчас нет и не может быть для коммунистов более важной задачи.

Сельские комсомольцы, юноши и девушки!

На свекловичных плантациях сейчас, как никогда, нужны ваш комсомольский задор, ваши молодые руки. Пусть каждый молодежный отряд, каждый молодой свекловод будет передовым! Организуйте на плантациях работу «комсомольских прожекторов», выпуск сатирических плакатов, «молний» и «боевых листков».

Необходимо обеспечить материальную заинтересованность свекловодов в результатах труда.

Установлено, что за проведение букетировки и прорывки свеклы, при условии сохранения нужного количества растений на гектаре, рабочим совхозов выдается дополнительная оплата от 40 до 80 процентов к основному заработку на этой работе.

За своевременное проведение междурядных обработок дополнительная оплата выдается в размере 25 процентов к основному заработку. Такая же оплата производится и за проведение подкормок посевов.

Свекловодам в колхозах к установленной оплате дополнительно начисляется не менее 50 копеек за каждый центнер выращенной и сданной государству свеклы.

Не менее 40—50 процентов этой оплаты выдается после завершения прорывки, остальная — после сдачи свеклы.

Свекловоды! Судьба урожая сахарной свеклы — в ваших умелых руках. Приложите все усилия к тому, чтобы с честью справиться с возложенными на вас задачами. Прославим Алтай высоким урожаем этой ценной культуры, внесем достойный вклад в выполнение решений февральского Пленума ЦК КПСС.

АЛТАЙСКИЙ СЕЛЬСКИЙ КРАЙКОМ КПСС.

Товарищ Н. С. Хрущев возвратился в Москву

В Москву из поездки в Ленинград вечером 9 июня возвратился Первый секретарь Центрального Комитета КПСС, Председатель Совета Министров СССР Н. С. Хрущев.

На Ленинградском вокзале Н. С. Хрущева встретили товарищи Л. И. Брежнев, Г. И. Воронов, А. Н. Косыгин, А. И. Микоян, Н. В. Подгорный, В. В. Гришин, Л. Н. Ефремов, В. П. Мжаванадзе, Ю. В. Андропов, В. И. Поляков, Б. Н. Пономарев, А. Н. Шелепин, министр иностранных дел СССР А. А. Громыко, председатель Комитета государственной безопасности при Совете Министров СССР В. Е. Семичастный.

(ТАСС).

В ПОСТОЯННЫХ КОМИССИЯХ Верховного Совета РСФСР

9 июня под председательством депутата Г. В. Подельщикова состоялось заседание Комиссии законодательных предположений Верховного Совета Российской Федерации. На заседании был обсужден доклад по проектам гражданского и гражданского процессуального кодексов РСФСР, вносимых на рассмотрение третьей сессии Верховного Совета республики.

Комиссия одобрила доклад и поручила выступить с ним на сессии председателю Комиссии законодательных предположений Г. В. Подельщикову.

* * *

Под председательством депутата А. М. Загребина на днях состоялось заседание Комиссии по здравоохранению и социальному обеспечению Верховного Совета РСФСР. Комиссия рассмотрела и обсудила итоги проверки депутатами Верховного Совета Российской Федерации с участием депутатов местных Советов медицинского обслуживания населения в ряде областей, краев и автономных республик.

Вопрос о состоянии и мерах по дальнейшему улучшению медицинского обслуживания и охраны здоровья населения в Российской Федерации вносится на рассмотрение очередной сессии Верховного Совета РСФСР.

(ТАСС).

НЕРАДИВОСТЬ НЕ СПРЯЧЕШЬ

Недавно специальная комиссия проверила состояние свекловичных плантаций в Поспелихинском управлении. О том, что она увидела на полях, и рассказывается в этой корреспонденции.

* * *

От речки начинаются арыки. Словно гигантские руки, обняли они свекловичную плантацию, готовые в любое время напоить землю влагой.

Члены комиссии по приемке посевов читают табличку на конце поля: «Сеяли Алексей Крысин и Андрей Кныс». Многим из присутствующих механизаторов и специалистов окрестных хозяйств хорошо известны фамилии этих лучших механизаторов из бригады Гавриила Буханько.

Свекловоды отвечают на многочисленные вопросы. Удобрения? Да, в этом году на каждый гектар внесли 30 тонн перегноя, полную норму суперфосфата и аммиачной селитры. После посева образовалась корка, пришлось пустить прополочные бороны.

Члены комиссии проверили всходы, подсчитали количество растений на погонном метре. В среднем получилось более пятидесяти. Тут же было сделано заключение: надо тщательно обработать концы поля, провести повторное опудривание плантации ядохимикатами.

Хорошо выглядят свекловичные поля и в других бригадах Николаевского совхоза, специализирующегося на производстве семян этой культуры.

Свекловод колхоза «Путь Ленина» Борис Герман заранее готовился к борьбе с сорняками. Комиссии по приемке посевов понравилась тщательность обработки плантации.

Механизатор потратил немало труда, чтобы выровнять поле. Он много лет выращивает свеклу и знает цену этого агрономического приема. Хорошо разработанная и выровненная поверхность почвы позволила равномерно заделать семена и обеспечить дружные всходы.

И еще одно преимущество имеет ровное поле: едва появились всходы, на нем отчетливо обозначились рядки. Герман сразу же провел междурядную обработку, уничтожил появившиеся сорняки.

Опытные свекловоды трудятся в колхозе «Путь Ленина» и на других плантациях. В прошлые годы они получали по 175 и больше центнеров корней с гектара. Теперь же у них есть надежная союзница — химия. Свекла на клепечихинских полях занимает 300 гектаров. На каждый из них внесено 3,5 центнера минеральных удобрений, 25—30 тонн перегноя.

Комиссия высоко оценила труд свекловодов колхоза «Путь Ленина». По-иному обстояло дело в колхозе «Заря коммунизма».

Когда весть о том, что посевы свеклы будет принимать комиссия, пришла в Лобаниху, агроном Куряшкин вспомнил про таблички. Он отпилил от горбыля три куска, приколотил их к палкам и взялся за карандаш.

Но таблички не спасли. В первой бригаде свеклу посеяли без предварительной обработки почвы. Всюду борозды. В них лежат даже не присыпанные землей высохшие семена. Какой урожай можно получить, если на погонном метре только 7—10 растений, и всюду кишат вредители.

— Ядохимикатами поле обрабатывали? — спросили Куряшкина.

— Обрабатывали.

— Почему на нем много долгоносиков?

— Не знаю.

В третьей бригаде сначала взошли сорняки, а в четвертой свекла совсем не взошла. Куряшкин и председатель колхоза Загуменный только разводят руками. Да и что остается делать, если агроном не знает даже, какой сорт свеклы сеяли в колхозе.

Д. ЩЕТИНИН.

Поспелихинское управление.

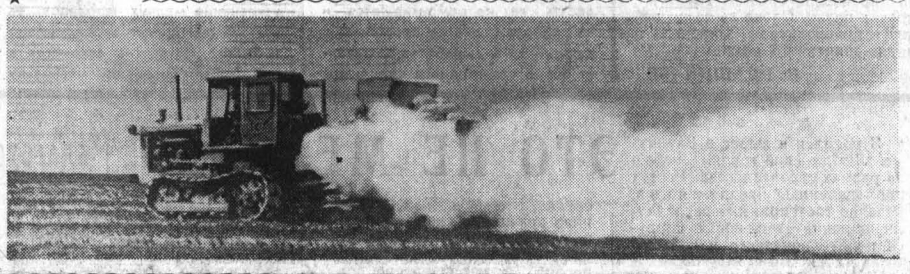

Колхоз «Восток» Алтайского управления. Опыливание свекловичной плантации ядохимикатами ведут механизаторы Н. С. Космынин и В. Н. Степанов.

Фото А. Щепеткина.

ГУЛ ТРАКТОРА НЕ СМОЛКАЕТ

По праву считается лучшим свекловодом в первом отделении Локтевского племовцесовхоза Николай Пузырев. На его попечении в этом году — 32 гектара сахарной свеклы.

Добрые всходы радуют полевода. И он, стараясь уберечь их от вредителей, провел опыливание ядохимикатами.

А сейчас новые заботы у Николая Пузырева — не дать разрастись «зеленому пожару», уничтожить сорняки. Сетчатые бороны — хороший помощник в этом деле.

ТЩАТЕЛЬНЫЙ УХОД ЗА ПОСЕВАМИ

Свекловичные плантации совхоза «Ситниковский» покрылись зеленым ковром. Дружные, густые всходы — результат добросовестного труда механизаторов и специалистов.

Для возделывания свеклы создано пять звеньев. Посеяна она по чистым парам, в хорошо подготовленную и удобренную почву, отборными семенами и в короткий срок.

— Отличные всходы, — говорит главный агроном И. Я. Горшков, — не только радуют нас, но и обязывают отдать все силы уходу за посевами. Уход начался на всех отделениях. Шаровка свеклы уже подходит к концу.

В ближайшее время начнется подкормка растений аммиачной селитрой.

Звенья соревнуются за 130 центнеров корней с гектара, а звено Дмитрия Швецова решило получить 150 центнеров.

И. ФОРТОВ.

Завьяловское управление.

СОВЕТЫ СПЕЦИАЛИСТА

БУДЬ НАСТОРОЖЕ, ХЛЕБОРОБ!

В начале третьей декады мая на полях появился молодняк сусликов. Они начали заселять посевы зерновых и, особенно, пропашных культур, гороха. Следует вести борьбу с сусликами всеми доступными средствами. Особенно эффективны сейчас отлов их капканами, «выливание» водой и удушение выхлопными газами двигателей. Один трактор или автомобиль на обкатке после ремонта, обслуживаемый водителем и рабочим, может заменить труд 50—60 человек.

Хлебная полосатая и свекловичные блохи массами переселяются на всходы сахарной свеклы, пшеницы, ячменя и овса. Посевы сахарной свеклы необходимо опыливать 5,5-процентным ДДТ или 12-процентным гексахлораном из расчета 17—20 килограммов на гектар и другими ядохимикатами — аналогами этих дустов, в такой же дозировке в пересчете на 12-процентный гексахлоран.

Наблюдается массовый выход серого свекловичного долгоносика. Рекомендуется опрыскивание посевов водной эмульсией полихлорпинена, норма расхода — 2—4 килограмма на гектар. Там, где имеется минерально - масляная эмульсия ДДТ, следует добавлять ее в количестве 0,5 килограмма к гектарной норме полихлорпинена.

Нужно помнить, что заниженные дозы ядохимикатов не дадут необходимого эффекта, причем в последующем и повышенные нормы ядов окажутся уже не эффективными в борьбе с насекомыми. Поэтому любую обработку нужно проводить сразу полной нормой ядохимикатов.

АЛТАЙСКАЯ КРАЕВАЯ СТАНЦИЯ ЗАЩИТЫ РАСТЕНИЙ.

ВАЛЬТЕР УЛЬБРИХТ ПРОДОЛЖАЕТ ЗНАКОМИТЬСЯ С СИБИРЬЮ

ОМИЧИ ПРИВЕТСТВУЮТ ДОРОГИХ ГОСТЕЙ

Находящиеся в Омске первый секретарь ЦК СЕПГ, председатель Государственного совета ГДР Вальтер Ульбрихт с сопровождающими его лицами, член Президиума ЦК КПСС А. П. Кириленко и другие товарищи совершили поездку на «ракетах» по Иртышу в колхоз имени Чапаева, где познакомились с хозяйством, его людьми, а потом, после отдыха, отправились к омским нефтехимикам. Нефтеперерабатывающий завод в Омске — один из крупнейших в стране — является первенцем сибирской нефтехимии.

На всей многокилометровой трассе до завода жители заполнили улицы, бульвары, балконы домов, приветствуя посланцев из братской страны. Бурная манифестация дружбы и солидарности продолжалась и на заводской территории, где собрались рабочие, инженеры, техники и служащие предприятия.

После осмотра завода товарищи Вальтер Ульбрихт, А. П. Кириленко и другие поднимаются на трибуну, установленную на площади перед одним из цехов. Сюда, на митинг дружбы, собрались коллективы заводов нефтеперерабатывающего, синтетического каучука, кислородного машиностроения.

Многотысячная аудитория горячо приветствует гостей. Слышатся возгласы: Дружба! Мир! Социализм! Труд! Братство!

Исполняются гимны Германской Демократической Республики и Советского Союза.

Митинг открывает секретарь партийного комитета нефтеперерабатывающего завода Ю. Ф. Лутошкин.

Операторы В. Н. Московцев и А. П. Маршалкина в своих речах говорят о чувствах сердечной дружбы и братства советских людей к народу первого немецкого рабоче-крестьянского государства, о пролетарском интернационализме, несокрушимой силе марксистско-ленинских идей, объединяющих народы братских стран социалистического лагеря.

Выступает первый секретарь Омского промышленного обкома партии К. Н. Голиков. Он сообщает, что за последнее десятилетие город Омск превратился в центр нефтеперерабатывающей и химической промышленности на востоке страны. Оратор подчеркивает, что труд народов Советского Союза и ГДР призван служить делу мира и процветания обоих государств, всего социалистического содружества.

У микрофона — кандидат в члены ЦК СЕПГ, директор завода Лейна имени Вальтера Ульбрихта Зигберт Лешау.

— Химическая, нефте- и газоперерабатывающая промышленность в наших странах, — заявляет он, — стала благодаря мудрой, дальновидной экономической политике ЦК КПСС и ЦК СЕПГ одним из главных условий успешного строительства коммунизма в СССР и социализма в ГДР.

От имени работников химической промышленности ГДР оратор выразил благодарность советским людям за оказанную великодушную и бескорыстную поддержку.

Тепло встречают участники митинга члена Президиума Центрального Комитета КПСС, первого заместителя Председателя Бюро ЦК КПСС по РСФСР А. П. Кириленко.

* * *

Горячими аплодисментами встречают участники митинга товарища Вальтера Ульбрихта.

Тов. В. Ульбрихт передает омским нефтяникам знамя. С новой силой гремят аплодисменты, раздаются приветственные возгласы.

Привет собравшимся от немецких женщин передала в своем выступлении Лотта Ульбрихт.

Представители Омского завода вручают гостям скульптурный портрет молодого Владимира Ульянова, макет одной из заводских установок и другие памятные подарки.

Митинг окончен. Тысячи людей поют «Интернационал».

Участники многотысячного митинга дружески провожают гостей.

Вечером исполком Омского областного сельского Совета депутатов трудящихся дал обед в честь первого секретаря ЦК СЕНГ, председателя Государственного совета ГДР товарища Вальтера Ульбрихта.

Во время обеда, прошедшего в теплой, сердечной обстановке, состоялся обмен речами.

«ЧУВСТВУЕМ СЕБЯ, КАК В РОДНОМ ДОМЕ»

Хлебом-солью встретили 9 июня днем колхозники артели имени Чапаева дорогих друзей — первого секретаря ЦК Социалистической единой партии Германии, председателя Государственного совета ГДР Вальтера Ульбрихта, его супругу, видных партийных и государственных деятелей республики, члена Президиума ЦК КПСС А. П. Кириленко и других советских товарищей, руководителей Омской области и города Омска.

На крутом берегу Иртыша в сорока километрах от областного центра, где расположен колхоз, собрались все колхозники от мала до велика. Навстречу подплывающей «Ракете» несется музыка колхозного духового оркестра.

Председатель артели Вениамин Рождественский приглашает немецких друзей на землю сибирского колхоза. У здания правления артели старый колхозник Никита Конев преподносит гостям пышный сибирский каравай с солью.

Гости осматривают село Розовка — центр артели.

Колхозный кузнец Александр Пушков, который тридцать с лишним лет назад был одним из организаторов колхоза, и его супруга приглашают Вальтера Ульбрихта и других немецких и советских товарищей к себе в дом. За накрытым столом завязывается непринужденная беседа. Хозяева потчуют гостей свежими помидорами, огурцами, сибирскими кушаньями.

Покидая гостеприимный дом, В. Ульбрихт говорит:

— Желаем вашей семье большого счастья!

Одна из лучших построек Розовки — детский комбинат. Здесь за счет артельных средств воспитываются 350 ребятишек.

— Здравствуйте, дедушка Вальтер! — приветствуют Ульбрихта малыши. Дети преподносят гостям полевые цветы, а гости — забавных плюшевых медвежат.

Через несколько домов — библиотека и колхозная картинная галерея. Здесь Вальтер Ульбрихт подходит к книжным полкам, с интересом рассматривает книги.

Много ли грамотных было до революции в вашем селе? — спрашивает Ульбрихт.

— Был один грамотный, да и тот поп, — отвечает Вениамин Рождественский. — А теперь все грамотные.

Ульбрихт просматривает несколько читательских формуляров. В каждом из них — десятки названий агрономических, политических книг, беллитристики.

— Хорошо! Хорошо! — говорит высокий гость. — Здесь в Сибири совершается культурный переворот. Мы в восторге от вашей библиотеки и в знак нашего восхищения преподносим в дар библиотеке собрания сочинений Ф. Шиллера и В. Гёте.

Затем немецкие друзья осмотрели колхозные теплицы, в которых зреет уже второй урожай овощей — крупные, сочные помидоры, душистые огурцы.

В тенистом колхозном саду собрались члены артели. К ним с речью обратилась Эльза Мерке, крестьянка-кооператор, член Государственного совета ГДР.

— Во время нашей интересной поездки по вашей прекрасной и богатой стране, — говорит она, — особенно глубокое впечатление на нас производит чувство сердечной дружбы, проявляемое по отношению к нам. Мы везде чувствуем себя, как дома.

В вашем хозяйстве мы узнали много нового и интересного, ваш опыт мы сможем использовать в нашем сельском хозяйстве. Мы никогда не забудем неоценимой братской помощи, оказанной нам Советским Союзом после разгрома гитлеризма. Мы сделаем все, что в наших силах, чтобы выполнить свои обязанности, вытекающие из тесного экономического сотрудничества между нашими странами.

Сибирские колхозники преподнесли Вальтеру Ульбрихту скульптуры В. И. Ленина и народного героя Василия Чапаева, памятные подарки.

Тепло встретили члены артели выступление Вальтера Ульбрихта. Мы видим, говорит он, что вы идете по правильному пути. Мне хотелось бы поздравить рабочий класс и колхозное крестьянство с огромными преобразованиями, которые вы проводите здесь, в Сибири.

Тов. Ульбрихт подчеркивает, что советские земледельцы взяли правильный курс на химизацию и интенсификацию сельского хозяйства. Он желает колхозникам новых больших успехов.

Посланцы братского народа вручают труженикам артели имени Чапаева подарок — аккордеон — «Чемпион мира». Сибирский гармонист растягивает меха и играет «Подмосковные вечера». Эту всемирно известную песню дружно поют гости и хозяева.

...И снова путь по Иртышу, к Омску: Вальтер Ульбрихт беседует с руководителями областных организаций об управлении сельскохозяйственным производством, интересуется опытом омичей.

(Спец. корр. ТАСС)

Омск, 9 июня.

У КАЖДОГО—ЛИЦЕВОЙ СЧЕТ

Несколько лет подряд локомотивное депо станции Алтайская работало нерентабельно. В прошлом году, например, убытки составили 181,8 тысячи рублей.

И это несмотря на то, что на прилегающих к депо путях внедрялись прогрессивные виды тяги — тепловозная и электровозная. Приходила новая техника, менялись облик депо, характер работы локомотивных бригад, культура производства. Одно оставалось неизменным — уровень экономической работы. Люди по-прежнему мало заботились о сбережении средств, допускали расточительность, не умели считать народные деньги.

Надо было ломать такое отношение к делу. За это взялось общественное бюро экономического анализа. С чего мы начали? Прежде всего проанализировали все источники затрат, выявили резервы экономии, подсчитали возможности.

Главные источники экономии — бережливое расходование топлива и электроэнергии, рациональное вождение поездов, снижение затрат на ремонт и обслуживание локомотивов. Больших открытий мы как будто и не сделали, истины общеизвестные, о них в депо и раньше шла речь. Но зачастую все разговоры на эту тему ограничивались общими призывами. Теперь мы агитацию за экономию средств решили вести конкретно. Одно дело — общий лозунг, а другое — строгий математический расчет.

Такие расчеты мы сделали и записали в виде памятки каждому машинисту. Вот некоторые из них.

«Машинист, помни, что экономия одной тонны дизельного топлива (условного) снижает расходы депо на 25 рублей.

Перевыполнение технической скорости в рейсе с поездом на один километр экономит один рубль. Перевозка ста тонн груза сверх весовой нормы тепловозом уменьшает затраты на 2 рубля 30 копеек, а электровозом — на 3 рубля 20 копеек.

Каждый киловатт-час энергии, идущий на тягу поездов, стоит одну копейку».

Эти подсчеты в дальнейшем вошли в лицевые счета машинистов. Один такой лицевой счет машиниста А. Раевского и помощника машиниста В. Сокольского приводится ниже.

Разработанная нами форма лицевых счетов одобрена руководством и парткомом депо. В настоящее время такие книжечки имеются в каждой локомотивной бригаде. Ежемесячно подсчитываются показатели по каждой бригаде, они заносятся в лицевые счета.

Так соревнование за экономию и бережливость, начатое рубцовскими литейщиками, приобрело и у нас конкретную форму. Люди стали заниматься расчетами, следить за показателями друг друга, учиться у тех, кто умеет с меньшими затратами перевозить больше груза.

Появились в депо школы передового опыта, где лучшие локомотивщики рассказывают, как они добиваются успеха. Регулярно подводятся итоги соревнования.

С начала года самых высоких результатов добилась локомотивная колонна общественного машиниста-инструктора т. Кривохижина, которая уже положила на лицевой счет экономии 12.276 рублей. Ненамного от передовиков отстала и колонна т. Зеленина. Ею сбережено 12.127 рублей.

Подлинными экономистами на своих рабочих местах стали машинисты тт. Гришаев, Раевский и другие.

На технических занятиях передовики рассказывают товарищам о своем опыте, а те интересуются буквально всем — и как отрегулировать работу дизелей, и как установить самый выгодный режим вождения составов в зависимости от профиля пути, веса поезда, скорости, погодных условий, и где можно успешно использовать силу инерции.

Все полезные рекомендации тут же записываются в тетради, чтобы проверить их потом на практике. По желанию машинистов руководство депо недавно организовало теплотехническую конференцию, на которой наши ведущие специалисты раскрыли перед молодыми локомотивщиками многие «секреты» экономной работы. Было решено составить специальные технологические карты наиболее рационального вождения поездов на различных тяговых участках. Такие карты разработаны. Они служат хорошим подспорьем в работе бригад.

Большие источники экономии нашли и ремонтники. Они ввели ежедневный учет и анализ цеховых расходов. Это помогло резко снизить затраты на периодические осмотры и ремонты локомотивов. С первого апреля существует порядок, при котором себестоимость ремонта определяется не в конце месяца, как это было раньше, а сразу же после того, как электровоз выходит из ворот цеха.

Строгий контроль установлен за расходованием материалов и инструмента. Внедрены лимитные карты и групповые требования, по которым всегда можно точно и быстро узнать, сколько и каких материалов израсходовано на тот или иной локомотив.

Большую пользу принесло и еще одно новшество — листок отзыва о качестве ремонта. В нем записывается, кто ремонтировал локомотив и какой объем работ произведен. Листок с такой записью передается бригаде, которая первой отправляется в рейс на отремонтированном электровозе. Все свои замечания, оценку ремонта она заносит потом в листок, который поступает к руководителям цеха.

Здесь сразу же становится известно, кто трудится добросовестно, а кто спустя рукава. И не только это. На основании записей ремонтники анализируют свою работу, чтобы еще выше поднять качество.

Такой порядок повысил ответственность людей. Ушли в прошлое случаи, когда после первой же поездки локомотив снова ставили на ремонт, чтобы устранить недоделки, ликвидировать брак. На все это уходили раньше средства, теперь же они экономятся. И если в первом квартале цех периодического и профилактического ремонтов допустил на 125 рублей убытку, то в апреле и мае он сэкономил 1.114 рублей.

Внедрение низового хозрасчета положительно сказывается на финансовой деятельности депо. Оно перестало быть убыточным предприятием. На его счету появилась прибыль, с начала года она составила более 90 тысяч рублей. А по плану предполагалось получить 2,5 тысячи. Но резервы бережливости не исчерпаны, экономисты-общественники ищут новые источники удешевления перевозок.

Ю. ЮРИВ,
главный бухгалтер депо, член бюро экономического анализа.

ст. Алтайская.

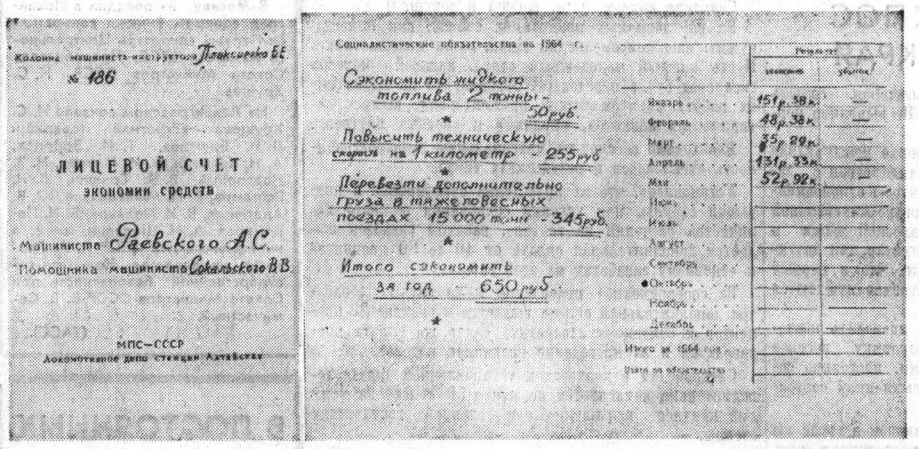

Колонна машиниста-инструктора Плексенко Е.Е.
№ 186

ЛИЦЕВОЙ СЧЕТ
экономии средств
Машиниста Раевского А.С.
Помощника машиниста Сокальского В.В.

МПС—СССР
Локомотивное депо станции Алтайская

Социалистические обязательства на 1964 г.

Сэкономить жидкого топлива 2 тонны — 50 руб.
Повысить техническую скорость на 1 километр — 255 руб.
Перевезти дополнительно груза в тяжеловесных поездах 15 000 т/км — 345 руб.
Итого сэкономить за год — 650 руб.

	Результат экономия	Результат убытки
Январь	151р 38к	—
Февраль	48р 38к	—
Март	35р 89к	—
Апрель	151р 35к	—
Май	52р 92к	—
Июнь		
Июль		
Август		
Сентябрь		
Октябрь		
Ноябрь		
Декабрь		
Итого за 1964 год		
Взято по обязательству		

В НАУЧНОМ ПОИСКЕ

Крупнейший в Сибири комбинат химических волокон похож сегодня на огромную научно-исследовательскую лабораторию. Научным поиском заняты не только инженерно-технические работники, сотрудники лабораторий и конструкторских бюро, но и сотни рабочих — аппаратчиков, ткачей, прядильщиков.

Кипучую деятельность развернул созданный два года назад по инициативе совета первичной организации Всесоюзного химического общества имени Д. И. Менделеева, общественный институт (ОНИИ). Он стал объединяющим центром научно-исследовательской работы на комбинате. В него влились члены НТО, ВОИР, Менделеевского общества, общественного конструкторского бюро и бюро экономического анализа. Без участия членов ОНИИ не было решено ни одной сколько-нибудь серьезной проблемы.

Подводя в прошлом году первые итоги деятельности общественного научно-исследовательского института, президиум Алтайского краевого совета технических обществ отметил убедительную победу исследователей, инженеров, техников и рабочих — членов ОНИИ. Им удалось добиться наивысшей в стране крепости капронового и вискозного корда. Более чем вдвое превысила гостовскую и крепость целлофана.

Сейчас в стране проходит смотр выполнения планов научно-исследовательских работ и внедрения достижений науки и техники в народное хозяйство. Барнаульские химики способны добиться весомых результатов. Общественный институт решает ключевые технические проблемы. Главным направлением является борьба за высокое качество продукции и повышение производительности труда.

— Мы надеемся на успех в этих поисках, — говорит председатель совета ОНИИ главный инженер комбината Виктор Андреевич Левичев. — Надеемся потому, что в них участвует огромная и квалифицированная армия химиков, главным образом, рабочие...

Это сказано не для красного словца. Рядовые химики комбината в своем большинстве обладают достаточными теоретическими познаниями и практическими навыками. Более трех тысяч человек из них имеют среднее образование, а около семисот человек получают образование в вузах и техникумах. Они активно участвуют в разработке и внедрении в производство важнейших организационно-технических мероприятий.

Серьезные исследования в химическом цехе капронового производства провели аппаратчики Н. С. Милованов и А. А. Пашенин. Благодаря их работам была повышена вязкость полимера, а в конечном итоге увеличена крепость капронового волокна.

Член научно-технического общества помощник мастера прядильного цеха «большого капрона» Анатолий Митюшов вместе с работницами своего комплекта за счет рационализации и внесения поправок в технологический цикл добились освоения проектной мощности прядильного агрегата, запланированной на конец 1965 года. Каждая намотчица его комплекта снимает за смену по 90 килограммов первосортного капронового шелка сверх задания.

Члены Менделеевского общества токарь Константин Ярочкин, слесарь Петр Ершов и механик Савелий Ащеулов нашли путь замены дорогостоящих деталей — крестовин для крутильных машин, которые комбинат ранее получал из Англии. Они предложили отливать крестовины в цехе регенерации из отходов капронового производства. «Свои» крестовины оказались более надежными в работе, долговечными. Срок их службы увеличился с шести месяцев до трех лет. При этом улучшилось качество шелка.

Запевалой во всех исследовательских, научных работах является на «большом капроне» сам начальник производства В. И. Маркин, молодой, способный инженер. Здесь, на комбинате, он вырос, стал одним из лучших организаторов производства. Виктор Иванович выступил инициатором изучения передового опыта, накопленного на родственных отечественных и зарубежных предприятиях. Все лучшее быстро находит применение на капроновом производстве.

— Мы первыми в Союзе добились крепости капрона в 12,5 килограмма, — говорит председатель совета ВХО имени Д. И. Менделеева главный технолог комбината Яков Михайлович Астафьев. — Теперь стоит задача «открыть» крепость в 13,5 килограмма.

Этой задаче подчинена тематика, над которой работает сейчас творческий коллектив.

В химцехе будут поставлены новые, более производительные экстракторы. С их помощью капронщики получат возможности более тщательно промывать крошку, освобождать ее от низкомолекулярных примесей. В сочетании с установкой для непрерывной полимеризации это резко повысит крепость шелка, особенно высоких номеров.

Но это не все. Творческая группа ВХО имени Д. И. Менделеева на «большом капроне» считает одной из первоочередных задач переход на формование тонкой жилки, а не ленты. «Вермишель» (а не крошка!), будет легче промываться, а кроме того, давать меньше пыли.

В результате усилий работников лабораторий, инженеров, техников и рабочих капронового производства процент выхода шелка высоких номеров у В. И. Маркина сейчас выше, чем на других капроновых производствах страны.

В. А. Левичев рассказал мне о некоторых интересных задумках и достижениях членов творческого коллектива и на других производствах — вискозном, штапельном, целлофановом. Только установка размерного ряда бегунков для кручения вискозного и капронового корда повысит крепость нитей на 0,3 килограмма.

Перспективные работы проводятся во втором химическом корпусе. Они направлены на улучшение качества вискозы и ускорение процесса ее изготовления. Здесь уже установлено шесть аппаратов для ускоренного предсозревания вискозы. Этот процесс раньше длился 20—16 часов, теперь — 10 минут.

Для улучшения структуры вискозы и дополнительного обезвоздушивания широко применяется ультразвук. С помощью его нерастворившиеся волоконца целлюлозы и воздушные шарики дробятся, вискозная масса делается однородной.

Общественное бюро экономического анализа подсказало исключительно важную в экономическом отношении тему: путем электролиза сульфата натрия извлекать из отработанной осадительной ванны серную кислоту и каустик. Члены общественного научно-исследовательского института работают сейчас над созданием установки для регенерации осадительной ванны. С ее внедрением производству будет ежегодно возвращаться 14 тонн каустика и 33 тонны серной кислоты.

Плодотворны исследования конструкторов отдела главного механика Яна Тукенева и Юрия Астафьева — членов НТО. Только восемь поданных ими в соавторстве предложений дают комбинату свыше двухсот тысяч рублей годовой экономии. Во время поездки на Рязанский комбинат искусственного волокна новаторы помогли внедрить свое предложение и рязанцам.

Много интересных дел на лицевом счету творческого коллектива. В прошлом году общественниками было выполнено более 70 процентов запланированных тем по внедрению новой техники и прогрессивной технологии. На комбинате выпускается первосортный корд высоких марок. Это замечательное достижение исследователей-общественников.

Недавно состоялись перевыборы руководства общества. Во главе ВХО имени Д. И. Менделеева стал главный технолог Я. М. Астафьев, а председателем общественного научно-исследовательского института по-прежнему остался В. А. Левичев. Творческая деятельность коллектива развернулась с новой силой. Она направлена на претворение в жизнь решений декабрьского Пленума ЦК КПСС об ускоренном развитии химической промышленности.

В. ГУСЕЛЬНИКОВ.

г. Барнаул.

ДЕЛО ЗА ФАНЕРОЙ

Цех № 1 Барнаульской мебельной фабрики из месяца в месяц выполняет план всего лишь наполовину. Он должен выпускать лакированную мебель первого класса, а материал, из которого ее делают, никуда не годится. В цехе лежат целые горы бракованных деталей. Фанера покороблена, вся в сучках. Попробуй сделать из такой хорошую вещь. Поставщик клееной фанеры — Бийский фанерно-спичечный комбинат производит низкокачественную фанеру, постоянно срывает план поставки. Уже в нынешнем году он недодал 400 кубометров этой продукции.

Работники фабрики пробовали закупать в соседних областях шпон и организовывать у себя производство фанеры. Это помогло справиться с планом, но зато отрицательно сказалось на себестоимости продукции.

Сейчас особенно нужна хорошая фанера. Осваиваются новые виды изделий. Началось массовое производство нового буфета-серванта. Он меньших размеров и дешевле.

— Если бы был хороший материал, — говорят рабочие, — то мы выполнили бы годовой план досрочно. Все дело в фанере...

В подтверждение этого заявления можно привести такой факт. Цех № 3, выпускающий зеркальные изделия и игрушки, не находится в зависимости от поставок фанеры — и коллектив ежемесячно перевыполняет план. Здесь много хороших рабочих. Имя бригадира зеркального производства А. Г. Мосевниной занесено в Книгу почета. Она обучила своим методам работы всю бригаду.

Нужно создать условия для высокопроизводительного труда и в других цехах. Слово за вами, рабочие и руководители Бийского фанерно-спичечного комбината.

В. КВАШНИЧЕВ.

ДЕСЯТЬ ЛЕТ БЕЗ РЕМОНТА

Хорошее содержание станка — это долговечность его службы, рост производительности труда и отличное качество продукции. Автоматы, на которых работают наладчики автоматного цеха тт. Паргонаев и Макеев, вот уже десять лет не ремонтируются и ни одного дня не простаивали. Каждый день выработка составляет более ста тридцати процентов.

Самые точные детали изготовляются на этих автоматах.

Последние три года Константин Паргонаев и Виктор Макеев работают, сменяя друг друга. Заточка резцов, уход за станком, устранение мелких неполадок — все это они делают своевременно и быстро. На других автоматах в пересмену станки по нескольку минут простаивают, а у Виктора и Константина — передаются на ходу. Отсюда — высокая производительность труда. Наладчики умеют ценить время и беречь технику, а это приносит им успех и добрую славу.

Ю. РУШЕНЦОВ.

г. Рубцовск.

ЭТО НЕ МЕЛОЧЬ!

БЛАГОУСТРОИМ НАШИ ГОРОДА

Я родился и вырос в Барнауле. Люблю свой город. Люблю за размах строительства. Растут промышленные предприятия, недавно гостеприимно распахнули широкие двери новые корпуса политехнического и сельскохозяйственного институтов, строятся многочисленные студенческие общежития. Город работает и учится.

После трудового дня барнаульцы хотят хорошо отдохнуть. К их услугам два пляжа, обширная прибрежная зона вдоль Оби, театры, кино, парки, филармония.

Красив вечерний Барнаул. Посмотрите на него с нагорной части! Среди множества огоньков-светлячков так и хочется отыскать самый любимый огонек — родной дом, дом своих друзей...

И все же... Есть «но», о котором нельзя умолчать.

Недавно побывал я в Новосибирске, Кемерове, Томске и ревниво сравнивал свой родной город с соседями. Большинство улиц этих городов заасфальтировано. Их периодически поливают водой, что в Барнауле делается от случая к случаю, как говорится, «по торжественным дням».

Улицы Томска и Кемерова уже сейчас благоухают цветами. У нас в ряде мест еще чернеют пустые клумбы и газоны.

Во многих городах есть однородные аллеи плодовых деревьев и цветущих кустарников. Почему бы у нас, например, на Калининском проспекте от улицы Профинтерна до улицы Сизова не посадить аллею яблонь и черемухи? Как прекрасна была бы она весной, в пору цветения! Увы, нам надо ждать, пока поднимутся те мелкие кустарники, которые там посажены.

Расскажу о благоустройстве в г. Уссурийске. Понимая, что асфальт дорогой и что у горкомхоза не хватает ресурсов, жители Уссурийска устраивают субботники и воскресники по благоустройству города. Приезжайте в Уссурийск, полюбуйтесь асфальтированными улицами и чудесными аллеями из плодовых деревьев и цветов.

Почему бы у нас в городе не попробовать внедрить этот опыт? Я надеюсь, что такое предложение поддержат многие горожане. Надо создать общественный фонд.

А как следят у нас за чистотой? Смотришь утром, идя на работу, как трудолюбивые дворники сметают грязь, землю, мусор в кучу, и радуешься, что улицы будут чистыми. Возвращаешься с работы, а кучи мусора и земли не увезены. Поднимается ветер — весь мусор в воздухе.

Сейчас стоит теплая погода. Всюду продают мороженое, и урны переполнены бумажками. Такого порядка, чтобы периодически освобождать переполненные урны, не заведено.

Все это, на первый взгляд, мелкие вопросы. Но, решив их, мы поднимем настроение барнаульцев, украсим свой отдых, добавим сил для плодотворного труда. И еще крепче будут любить барнаульцы родной город.

В. ШАМШИН,
старший инженер АНИТИМа.

НА ВСЮ ЖИЗНЬ

РАССКАЗЫ О КОММУНИСТАХ

Время постепенно сглаживает впечатления. Сергею Семеновичу Пухтееву идет семьдесят шестой год. Он дождался уже правнуков. Немало повидал на своем веку всякого — и радостного, и печального. Многое забыл, стерлись в памяти имена, факты, сдвинулись даты.

Но это событие осталось на всю жизнь. Его Сергей Семенович будет помнить до конца своих дней и рассказывать о нем с постоянным душевным трепетом.

Произошло это событие давно, более сорока лет тому назад. Работал тогда Пухтеев на Брянщине председателем страхкассы профсоюза железнодорожников узкоколейного транспорта, обслуживавшего стекольные заводы. Ездили в то время рабочие сами заготовлять хлеб по продразверстке. Далеко ездили, в Сибирь.

Старательно поработал один из отрядов. Вдвое перевыполнил задание. Возвратившись из командировки, рабочие привезли бумагу, в которой было сказано, что омский губпродком ходатайствует перед Совнаркомом о премировании отряда двумя вагонами хлеба из сверхплановой заготовки.

Когда Сергей Семенович пришел в дорпрофсож, там клубами плавал сизый дым. Шел разговор о двух вагонах, о том, как и где их можно получить.

— Как там написано, в бумаге-то в Совнарком? Стало быть, в Москву ехать надо, — убеждал черноусый слесарь Евсеич.

— Точно, — подтверждал дежурный по станции Дмитрий Волков. — А то коли будем письма слать да ответа ждать, от вагонов и след простынет.

— К Ленину ехать надо! — подытожил разговор командир продотряда Николай Синтюрин. — хлебом Ильич сам занимается.

Так и порешили — ехать к Ленину. И поручили добираться до Москвы Пухтееву и члену дорпрофсожа Дмитрию Волкову. Наказ дали — вагоны с хлебом выхлопотать. Очень бы пригодилась эта прибавка к скудному пайку.

Ехать пристроились в переполненном поезде. Вперед продвигались медленно. На каждой маленькой станции приходилось стоять по нескольку часов. Не хватало паровозов, угля, воды в гидроколонках. Бандиты, прятавшиеся в лесах, перерезали телеграфные провода, портили железнодорожные пути. Когда поезд останавливался на глухом лесном полустанке, Сергей Семенович невольно касался рукой кобуры нагана — казалось, вот сейчас раздвинутся ветки кустов и к полотну железной дороги бросятся недобитые белогвардейцы.

Но, к счастью, все обошлось. На шестой день сказали, что до столицы осталось не более ста верст.

Перед самой Москвой простояли около суток. Станция была забита поездами, идущими на фронт, где шли бои с белополяками и Врангелем. Долго не давали паровоза. Времени поразмыслить было достаточно. И Сергей Семенович все эти часы думал, удастся ли ему повидаться с Лениным.

Впервые услышал он это имя несколько лет назад на первой маевке. Работал тогда Пухтеев телеграфистом на станции Дядьково. Зашел как-то машинист Иван Васильевич Фокин. Все его звали запросто Васильевичем. Зашел так, будто невзначай, с паровоза, узнать, скоро ли поезд отправлять дальше, паклей руки обтирает. Спрашивает:

— Ну, как дела, Серега, скоро ль на свадьбу позовешь? — Смеется. Ближе подходит. По плечу хлопает. И скороговоркой на ухо:

— Завтра к Белому колодцу приходи, Маевку проводить будем.

Увидев блестящие глаза Сергея и его понимающий кивок, добавил уже громче:

— Корзинку не забудь захватить с собой, грудзей уродилось — пропасть!

Грудзи Сергей Семенович не собирал. Для видимости бросил пяток грибов на дно кузовка. Зато с жадностью слушал худощавого человека в синей косоворотке. Это был известный брянский революционер, сын Фокина — Леонид. Он говорил о Ленине и рабочих. И было понятно, что Ленин — вождь рабочих, что могучая сила сплоченного пролетариата разобьет все преграды на пути к новой жизни, к счастью.

С тех пор, уже став коммунистом, читая ленинские произведения, Пухтеев много думал о Ленине и старался охватить мыслью гигантскую фигуру кормчего революции. И вот теперь ехал к нему.

Чем больше встречался он по дороге с людьми, разговаривал с ними, тем понятнее становилась тревожная жизнь республики, которая существовала всего третий год.

Хотел поделиться мыслями со своим спутником, но промолчал. Ему показалось, что Волков думает о том же. Когда они ступили на брусчатку Красной площади, Сергей Семенович замедлил шаг и попросил:

— Обожди маленько, давай закурим!

Остановились. Дмитрий достал кисет с самосадом. Свернули по «козьей ножке», закурили. Осмотрелись. Над зубчатой стеной Кремля, Спасской башней, собором Василия Блаженного голубело безоблачное небо.

Было тихо, тепло, солнечно. На удивление мало прохожих. И на какой-то миг показалось ходокам, что никакой войны нет, нигде не ухают пушки, не умирают люди. Спокойно течет мирная жизнь.

Ленин появился на площади неожиданно. Сначала Сергей Семенович заметил трех человек, идущих наискосок к Спасским воротам. Группа приближалась, и в человеке, идущем впереди, Пухтеев узнал знакомые черты. Да, такие же, как на портрете. И бородка клинышком, и кепка надвинута на лоб от солнца, и галстук в горошину. Ильич шел порывисто, быстрым, энергичным шагом. Двое человек в штатском еле поспевали за ним. Этих людей Пухтеев не знал и пропустил мимо глаз. Губы Ленина были сжаты, у переносья пролегла морщина, глаза глядели прямо перед собой. Казалось, Владимир Ильич что-то обдумывал на ходу, искал решение трудной, необычайно сложной задачи.

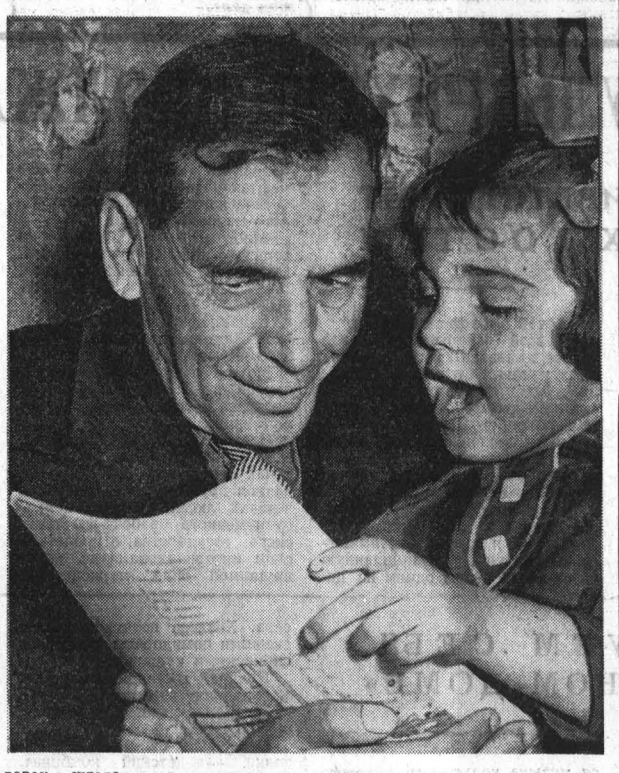

Но вот морщина на лбу дрогнула. Ленин взмахнул рукой, сделал полуоборот к своим спутникам, лицо повеселело. Он что-то сказал.

Только на какой-то миг снова увидел Сергей Семенович лицо Ленина. Но его одухотворенное выражение запомнилось навсегда. Пухтеев толкнул в бок товарища:

— Видел, Ильич прошел?

— Видел. Что ж ты не подошел к нему?

— Неудобно на ходу как-то. Мы лучше попросимся поговорить у него в кабинете.

Но поговорить с Лениным в кабинете не удалось. Он в тот день был очень сильно занят. Его секретарь, человек с внимательными добрыми глазами, расспросил о деле и сказал, что им лучше всего пойти к Михаилу Ивановичу Калинину. И дал адрес его приемной.

— Пойдем? — спросил вдруг Волков. — А может, не надо, обойдемся...

Сергей Семенович посмотрел на товарища и укоризненно покачал головой:

— А зачем ехали? Что мы скажем товарищам? Это, брат, не наше личное дело...

Михаил Иванович встретил посетителей приветливо.

Предложил закурить. Когда те, поблагодарив, пытались отказаться, Калинин улыбнулся.

— А вы заранее не говорите спасибо. Закуривайте, не стесняйтесь.

Михаил Иванович расспрашивал о Брянске, о положении на железной дороге, о настроении рабочих, говорил о делах в столице, о том, что сейчас трудно, очень трудно, но скоро будет легче. И пока шел разговор, Сергей Семенович ловил себя на том, что все время видит перед собой лицо Ленина, его устремленный вперед взгляд. Словно Ильич незримо участвовал в беседе, а он, Пухтеев, советовался с ним. И Михаил Иванович Калинин тоже.

Тепло, по-дружески заканчивая беседу, Михаил Иванович сказал:

— Хлебом вам обязательно поможем. Все, что положено, выдадим. Так и передайте рабочим. И еще большой им привет от товарища Ленина и от меня.

Уезжали из Москвы бодрые, уверенные в близость победы над всеми врагами революции. Когда вернулись домой, рабочие наперебой спрашивали о Ленине, интересовались его здоровьем.

Больше Сергею Семеновичу не доводилось видеть Ленина. Но в трудные минуты своей жизни перед его мысленным взором всегда вставал живой облик Ильича. И когда по призыву партии помогал создавать колхозы, и когда находил у себя на столе подброшенные кулаками письма с угрозами расправы, и когда пробегал через вырубленную фашистами у железной дороги полосу леса, чтобы заложить мину перед идущим поездом. И когда казалось, что смерть — вот она, рядом, что самое время — пустить себе пулю в лоб.

Он вспоминал фигуру Ильича, стремительную его походку, складку между бровями и находил в себе силу все превозмочь.

— Ильичу было в тысячу раз труднее, — говорил он самому себе. И становилось легче.

* * *

На подъездной путь меланжевого комбината приходят вагоны.

Много вагонов. Одни — под разгрузку, в другие надо погрузить готовую продукцию. Вдоль погрузочного фронта идет пожилой человек. Он отдает указания, рассказывает, как сделать, чтобы погрузка и выгрузка не заняли много времени.

И люди прислушиваются к его советам. У этого человека с открытым добрым лицом — большой опыт. Его уважают. Когда туго пришлось с диспетчерскими кадрами в отделении промышленного транспорта, его попросили помочь. И он не отказался, несмотря на свой возраст. Человек этот — Сергей Семенович Пухтеев, член партии с 1918 года.

А. СУХАНОВ.

г. Барнаул.

На снимке: С. С. Пухтеев с правнучкой Аллой.

Фото В. Лебедева.

ЛУЧШЕ ВОВРЕМЯ, ЧЕМ ПОЗДНО!

ТРЕТЬИ сутки колесили мы по алтайской земле. Пейзаж менялся не по дням, а по часам. Здесь и белая степь с выступившей солью, и зеленеющая нежными всходами пашня, и светлые пруды, и озера с белой пеной прибоя, и сыпучие пески...

После безлесной Кулундинской степи, где поля открыты всем ветрам, — мы в сосновом бору. Желтеют покатыми боками бревен добротные дома, оживают улицы, возле домов — сады в белоснежном цветении... Здесь и поля зеленей, и луга свежей, и дышится легче. Такое уж это великое чудо — лес.

Алтай — богатая, щедрая земля. Но щедра она лишь взаимно, когда о ней заботятся, когда человек к ней с умом подходит.

Последние засушливые годы еще раз дали понять, что на одну погоду надеяться рискованно. Вот почему нынче особое внимание обращено на органические и минеральные удобрения, на орошение и полезащитное лесоразведение.

Степи испытывают большую нужду в зеленом заслоне. Полезащитные полосы спасут почву Кулундинской, Рубцовской, Алейской степей от ветровой эрозии, накопят влагу на полях, повысят урожайность сельскохозяйственных культур, оживят степной пейзаж, покроют садами сибирскую землю.

На первое июня 1964 года только предприятиями управления лесного хозяйства и охраны леса посажено новых лесных насаждений 15.717 гектаров. Некоторые предприятия — Волчихинский, Лебяжинский, Благовещенский лесхозы план посадок перевыполнили.

Но это лишь небольшая доля того, что предстоит сделать. На сотни верст тянутся безлесные поля, встречаются необлесенные овраги, пески, не защищенные лесными насаждениями дороги, водоемы, вокруг многих населенных пунктов не созданы зеленые зоны.

Предстоит большая, трудоемкая работа, и, чтобы осуществить ее, нужны крепкая организация, оперативность руководства, всех работников и, конечно, устойчивое финансирование.

В эту весну многие лесхозы и леспромхозы не смогли высадить столько деревьев и кустарников, сколько намечали. Причина — нехватка посадочного материала. Откуда только ни приходилось его везти — даже из Куйбышева! Такие деревца приживаются с трудом, растут медленно, часть их погибает, если не в пути, то на лесополосе. Выход один: надо срочно создать хорошо оснащенные техникой и водоснабжением питомники, поставить толковых специалистов, которые возьмутся за дело с жаром и вырастят миллионы саженцев.

Состояние дел на сегодня не дает права работникам лесного хозяйства оставаться спокойными и равнодушными.

Большая часть полезащитных работ выпадает на долю краевого управления лесного хозяйства и охраны леса. Посмотрим на его примере, какие перспективы имеются на будущий год.

В 1964 году намечено заложить 270 гектаров питомников. Чтобы представить, много это или мало, достаточно сравнить некоторые цифры. В 1962 году питомники были заложены на 220, в 1963 — на 274 гектарах. Восемьдесят из них погибло. А, как известно, потребность в посадочном материале оказалась в несколько раз больше того, что могли предложить наши питомники.

На первое июня питомников заложено в крае 181 гектар. Выходит, снова придется закупать материалы для посадки в других областях, и не исключено, что план полезащитных работ окажется непосильным.

Отчего так получается? Разве в управлении не понимают важности лесных насаждений? Нет, хорошо понимают. Даже разрабатывают интересные планы. Составлены и утверждены технические проекты четырех крупных питомников. Справедливость требует признать, что за последние два-три года управление уделяет лесному хозяйству и, в частности, питомникам значительно больше внимания и заботы. Питомники начинают оживать.

В Гилевском лесничестве Кулундинского лесхоза (директор т. Токарев) цветут и плодоносят прекрасные сады. В образцовом состоянии содержится питомник. Организован хороший уход за посевами, семена перед высевом протравливают химикатами, всходы своевременно культивируются. Взошли смородина, облепиха, слива и вишня. К дичкам прививают культурную яблоню. Таким бы хозяйствам — побольше размах. Но пока и с имеющимися семнадцатью гектарами засеянных площадей не знают как быть. Наступит летняя сушь, поливной системы на питомнике нет. Может погибнуть весь труд. Сейчас кое-как поливают... одним бензовозом.

А озеро недалеко, протянуть бы сюда трубы, поставить насос, приобрести мощные дождевальные установки — и закользшатся на ветру зеленые всходы, получат лесхозы, колхозы и совхозы миллионы деревьев и кустарников. Для этого нужны предварительные затраты, капиталовложения. У самих лесхозов сил не хватает, а управление им почти совсем не помогает.

Василий Алексеевич Ланкин, агроном, озабоченно смотрит на дружные всходы, которые предстоит еще выходить, сохранить, и говорит:

— Я вот думаю: с одного гектара мы получаем примерно 600 тысяч штук саженцев. С поливом можно получать с того же гектара в два-три раза больше. Подсчитали бы те товарищи, которые распределяют капиталовложения лесного хозяйства, как скоро оросительная система оправдает себя. Игра стоит свеч...

А ведь верно, не мешает задуматься. И меры принять оперативные.

Побывали мы в других питомниках. Все они нуждаются в экономической поддержке.

Вот Знаменский гослесопитомник. В управлении его называют тяжелым. Нет средств, чтобы закончить строительство электростанции, склада для хранения семян и саженцев. Не хватает техники. Есть два культиватора, а надо бы восемь, посевы не успевают обрабатывать, посадочных машин всего две и ни одной лесной сеялки. Нет даже щитов, чтобы притенить всходы. Сейчас здесь восстанавливают поливную систему, роют и цементируют каналы, прокладывают трубы. От управления хозяйство просит четыре тысячи рублей — и полив сорока гектаров питомника будет обеспечен.

Побывавшие в питомнике представители управления с грустью заметили, что здесь радуются каждой найденной гайке, каждому мотку проволоки, в то время как во многих леспромхозах, даже в некоторых лесхозах, найдется лишняя техника. Надо, мол, знаменцам помочь...

Ближайшее время покажет, как помогут работники управления. Кое-что по мелочи уже нашлось. Да только, думается, вязальным крючком трактор из трясины не вытянешь, здесь помощь нужна капитальная.

И, наконец, о Ключевском лесхозе — единственном хозяйстве, которому на протяжении двух лет выделяются кое-какие капиталовложения.

Это старейший алтайский питомник. Его площадь 201 гектар. Хозяйство ведется образцово.

В управлении совершенно правильно решили — с расчетом на скорую отдачу, — что разумнее пойти на затраты в более подготовленном и более мощном хозяйстве. Вот почему восемь тысяч рублей отданы в этом году Ключевскому питомнику. Они пошли на оросительную систему. Но нужны новые скважины, так как старые прослужили уже четверть века, засорились, маломощны и мелки. Все это удорожает полив и несет массу неудобств. На бурение скважины нужно еще 13 тысяч рублей. И такие средства должны найтись, потому что питомник — будущее лесного хозяйства, источник его обновления и существования.

Знакомство с состоянием питомнических хозяйств позволяет сказать, что они являются третьестепенной заботой управления лесного хозяйства и охраны леса.

В этом году главк выделил краевому управлению сто тысяч рублей на лесное хозяйство. Из них питомникам досталось всего восемь. Обе цифры выглядят смешно, если вспомнить, что только на развитие питомников по проектной смете требуется 617 тысяч рублей. С такими «вкладами» управлению потребуются десятки лет, чтобы вырастить необходимое количество посадочного материала.

Столь долгое ожидание немыслимо. Разумеется, очень многое зависит от главка. Как это ни парадоксально, но на лесное хозяйство и, в частности, на питомники там смотрят, видимо, как на маловажное дело. Об этом можно судить по выделению капиталовложений. Алтайскому управлению лесного хозяйства и охраны леса в 1964 году главк выделил на производственные затраты около четырех миллионов рублей. Сумма весьма значительная. Но... было предписано, что для лесного хозяйства предназначается всего сто тысяч рублей.

Посадочный материал — первооснова лесных полос. И надо думать, главк мог бы, если не выделить на это дело дополнительные средства, то хотя бы имеющиеся разделить между лесозаготовкой и лесохозяйствованием более равномерно. Тысячи гектаров алтайской земли, подверженные ветровой эрозии, ждут зеленолистного защитника.

Краевое управление лесного хозяйства и охраны леса наделено немалыми полномочиями. Его руководители могут, с согласия главка, перераспределять капиталовложения соответственно местным требованиям.

Однако почему-то с такой просьбой работники управления в главлесхоз не обратились. Причин, оправдывающих пассивность, нет.

В финансовой деятельности управлению не хватает маневренности, хозяйской гибкости, а главное, пожалуй, — беспокойства о будущем.

Существует поговорка: лучше поздно, чем никогда. Но в данном случае хочется сказать: лучше вовремя, чем поздно!

М. ФЕДОТОВА.

УХОД ЗА ЛЕСОПОЛОСАМИ

СОВЕТЫ СПЕЦИАЛИСТА

На полях колхозов и совхозов края закончились посадки новых защитных лесополос. Задача теперь в том, чтобы сохранить и вырастить их. Для этого следует обеспечить своевременный уход. Прежде всего, это рыхление почвы в междурядьях и рядах, уничтожение сорняков. С момента посадки и до конца июля почву в новых лесополосах следует обрабатывать 4—5 раз. Первый уход — боронование производится сразу же по окончании посадки.

Время последующих уходов: начало июня — первая половина июля и последнего — осенью. Сроки могут несколько сдвигаться в зависимости от конкретных условий погоды и засоренности.

Начиная со второго года жизни, количество уходов сокращается на один, а с четвертого-пятого года производится по 1—2 раза в лето.

Обработка почвы производится культиваторами, луцильниками и мотыгами. Используют при этом и специальный лесной тракторный культиватор КЛТ-4,5Б или обычные КУТС-4,2, КУТС-2,8 с долотообразными рабочими органами. Если применяются полольные лапы, то их края должны перекрывать друг друга на 40—50 мм, а между крайней лапой и рядком деревьев должна оставаться защитная зона в 20—25 см.

Защитная зона и участки между деревцами обычно обрабатывались вручную мотыгой, но некоторые хозяйства одновременно с культивацией междурядий окучивают рядки, засыпая их на 6—7 см. Это задерживает рост сорняков.

Работа ведется культиваторами, которые оборудуются отвалами. Может быть использован для этих целей и лущильник ЛБД-4.5.

Помимо обработки почвы, полосы требуют и **лесоводственного ухода**, который начинается с 3—4-летнего возраста. Цель его: удаление больных и поврежденных растений, создание лучших условий роста главным породам.

В зависимости от возраста насаждений рубки ухода имеют различную направленность, периодичность, интенсивность и называются: **осветлением, прочисткой, прореживанием и проходной рубкой.**

Осветление проводится в лесополосах 3—6-летнего возраста. Отдельные, сильно разросшиеся ветви кустарников и сопутствующих пород обрубаются. Периодичность этой операции — один раз в два-три года.

Прочистки ведутся в лесополосах в возрасте 7—15 лет. Этот вид ухода предусматривает удаление сильно разросшейся приствольной поросли и нижних ветвей, вырубку вторых и третьих стволиков у деревьев «двойчаток» и «тройчаток». Прочистки повторяются через три-четыре года.

Прореживание проводят в лесополосах в возрасте 16—20 лет. При этом удаляют сухие, усыхающие и сильно поврежденные деревья, приствольную поросль, нижние ветви и сучья стволов до 2 м. от земли.

Сухостой, пораженные грибными болезнями и вредителями деревья надо удалять.

В борьбе с сорняками необходимо широко использовать гербициды. Для уничтожения древесно-кустарниковой растительности, мешающей росту и развитию главных пород, применяются химические препараты арборециды.

С. КУКИС,
зав. кафедрой лесоводства Алтайского сельхозинститута.

На двухстах гектарах раскинулись плантации питомника Ключевского лесхоза. Каждую весну они дают миллионы саженцев. Чтобы вырастить их, требуется уход, тщательный, повседневный. Сеянцы нужно затенить от палящего солнца щитками, напоить землю влагой.
НА СНИМКЕ: дождевальная установка на полях питомника.
Фото Л. Крывшенко.

САД НА 500 ГЕКТАРАХ

Несколько лет назад мы мечтали о совхозном саде в 100 гектаров. А сейчас сады раскинулись на пятистах. Только нынешней весной мы высадили саженцы фруктовых деревьев на площади 60 гектаров.

Наше хозяйство теперь опытно-показательное, специализированное. Накоплен опыт по выращиванию и уходу за плодовыми деревьями, в сад пришли большая техника и большая химия.

К массовым весенним работам в садах приступили в начале апреля. Все плодовые деревья были побелены известью в смеси с глиной и гексахлораном. Одновременно началась обрезка старых плодоносящих яблонь, формировка молодых деревцев, а у ягодников — обрезка сушки, удаление лишних побегов. В конце апреля все старые и молодые сады были опрысканы бордосской жидкостью в смеси с минерально-масляной эмульсией, т. е. защищены от грибковых болезней, вредителей. Эту операцию проводили тракторными опрыскивателями марки ОВТ-1. Их у нас семь штук.

Начиная с нынешнего года, под все плодоносящие деревья мы вносим удобрения — суперфосфат и в виде компостов (к перепревшему навозу добавляем небольшие дозы минеральных удобрений). Компосты вносим из расчета 5—6 тонн на гектар. Практика показала, что такая подкормка в два раза повышает урожай яблок, смородины, рябины, малины.

Небольшое количество калийных удобрений благоприятно сказывается на завязи плодовых почек под урожай будущего года.

Закладку новых садов мы обычно производим весной. Однако сейчас все более убеждаемся в том, что такие культуры, как яблоня, смородина, лучше приживаются при осенней посадке. Раньше плодовые деревья мы стремились садить по южным склонам. Но более чем десятилетний опыт подсказал, что их можно размещать и по северным склонам.

Определилась у нас и более четкая структура сада. Если раньше мы увлекались посадкой яблонь Ранет и полукультурки, то в последние два года на больших площадях стали закладывать крупноплодные сорта, такие, как Славянка, Пепин шафранный, Грушевка московская, Сибирский самородок и другие.

Серьезное значение в совхозе придается организации труда. Создано специализированное садоводческое отделение, руководит которым садовод-агроном Анатолий Иванович Егоров. В составе отделения две бригады, которые в свою очередь разделены на звенья по 10—12 человек.

За каждым звеном закреплен определенный участок сада.

Сады наши еще молодые, но уже через два-три года они будут давать до десяти тысяч центнеров плодов и ягод. Садоводство становится рентабельной отраслью хозяйства. В прошлом году оно дало совхозу 101 тысячу рублей прибыли.

А. ГРИНЬ,
главный агроном совхоза «Мичуринец».

Алтайский район.

ФИЗАЛИС

СПРАШИВАЙ — ОТВЕЧАЕМ

Читательница т. Иванова из Барнаула спрашивает, что представляет собой растение физалис и как выращивать его. Мы попросили ответить на этот вопрос заведующего кафедрой растениеводства Алтайского сельхозинститута П. Г. Воловика.

Физалис принадлежит к группе овощных культур. В нашей стране мало распространен. Растение это однолетнее из семейства пасленовых, ветвистое, высотой 60—80 сантиметров. Плод представляет собой мясистую ягоду желто-зеленого цвета. Ягоды приятны на вкус, используют их не только в сыром, но и в переработанном виде. Из физалиса готовят консервы с морковью в томатном соусе. Плоды можно солить и мариновать. Из них даже готовят варенье.

Перед употреблением ягоды обязательно обливают кипятком, чтобы удалить с поверхности клейкое вещество. Плоды физалиса издавна применяются в народной медицине при заболевании почек.

Физалис более холодостойкое растение, чем, например, помидоры. Семена его начинают прорастать, когда температура почвы достигает 12—15 градусов.

Выращивают эту культуру рассадой или высевают семена непосредственно в грунт. При этом выбирают участок, чистый от сорняков. Почву нужно хорошо подготовить, выровнять.

Посев следует производить проросшими семенами. Сроки посадки те же, что у помидоров. 5—8 семян гнездовым способом высаживают на глубину 1,5—2 сантиметра. Расстояние между гнездами 50—60 сантиметров. Хорошо помогает ускоренному прорастанию семян и повышению урожайности присыпка гнезд слоем перегноя толщиной 2—3 сантиметра. Всходы нужно своевременно прореживать, участок держать в чистоте.

Прореживание физалиса проводят с появлением второго настоящего листа, оставляя в гнезде 1—2 растения. В сырое и холодное лето, а также на низких участках следует окучивать растения.

В конце июня, с целью усиления ветвления и увеличения количества плодов на растениях, проводят обрезку или прищипку верхушек. Сбор плодов начинают выборочно по мере их пожелтения. Зрелые плоды опадают. Недозревшие ягоды лучше всего хранить при температуре 1—4 градуса. Осенние заморозки для физалиса так же опасны, как и для помидоров. Плоды физалиса содержат до 6—8 процентов сахаров, пектиновые вещества и витамин С.

★ ★ ★

В ЛЕСА И НА ПОЛЯ ПО... ОВОЩИ

Вступило в свои права сибирское лето. Изумрудной зеленью, ароматом цветов и деревьев манит лес. Цветут сибирская змееголовка и шиповник, клевер и алтайский колокольчик. Пройдет немного времени, и люди отправятся за ягодами, потом за грибами. Впрочем, зачем ждать? Уже сегодня можно отправляться в лес, на луга... за овощами.

Ранней весной, когда об огородных овощах мы только мечтаем, появляется много диких растений, листья и молодые побеги которых можно использовать в пищу. Они питательны, содержат полезные кислоты. Это всем известные крапива, щавель, пастушья сумка.

Но есть полезные растения, о достоинствах которых знают немногие. Богаты витаминами стрелки сибирской скерды, дудчатые стебли борщевика. Борщевик — высокорослое шершавое растение из семейства зонтичных. Очищенные стебли его сочны и приятны, по вкусу напоминают морковь. Их можно использовать для приготовления зеленых щей, хорош борщевик и в томатном соусе.

Почаще бывайте в лесу, в поле. Помимо бодрости и хорошего настроения, вы обязательно принесете оттуда витаминное подспорье — дикорастущие овощи.

М. ВОРОНЕЖЦЕВ.

С разных широт
Сообщения, факты, комментарии

ЗАЯВЛЕНИЕ И. БРОЗ ТИТО

БЕЛГРАД. (ТАСС). Мы возвращаемся из Финляндии с весьма глубокими впечатлениями, заявил на аэродроме по прибытии в Белград президент СФРЮ Тито.

Во время пребывания в Финляндии мы получили приглашение от Н. С. Хрущева посетить Ленинград, и мы с радостью приняли это приглашение, сказал он.

Этот наш неофициальный визит был весьма полезным.

И. Броз Тито отметил сердечность и теплоту встречи ленинградцев.

Визит в Финляндию и посещение Ленинграда были успешными, и мы возвратились к себе на родину с убеждением, что между нами существует большое взаимопонимание, заявил он.

ПЛЕНУМ ЦК ФНО

АЛЖИР, 9 июня. (ТАСС). Вчера в Алжире открылся пленум Центрального комитета партии ФНО (Фронт национального освобождения).

В течение первого дня работы, указывает алжирская печать, участники пленума обсудили вопросы партийного строительства в плане «расширения революционной базы, демократизации и организационной перестройки партии».

Пленум рассмотрел также вопрос о проведении муниципальных выборов.

НАПРЯЖЕННОСТЬ РАСТЕТ

ЛОНДОН. (ТАСС). Как стало известно в хорошо осведомленных кругах, Греция информировала турецкое правительство, что любое нападение на Кипр будет рассматриваться как нападение на Грецию, передает из Афин корреспондент агентства Рейтер.

Представитель греческого военно-морского флота сообщил 9 июня, что греческие военные корабли переброшены в район островов Родос, Хиос, Самос и Лесбос в Эгейском море, невдалеке от побережья Турции.

ВОЗОБНОВЛЕНИЕ РАБОТЫ КОМИТЕТА 18-ти ПО РАЗОРУЖЕНИЮ

ЖЕНЕВА. (ТАСС). 9 июня во второй половине дня после полуторамесячного перерыва возобновил работу Комитет 18 государств по разоружению. Открывая заседание, председательствующий — представитель Бразилии Корреа до Лаго почтил память выдающегося государственного деятеля премьер-министра Индии Джавахарлала Неру, имя которого тесно связано с деятельностью в пользу упрочения мира. Память Неру почтили в своих выступлениях также и другие члены Комитета 18-ти.

Слово предоставляется представителю США Уильяму Фостеру, который изложил позицию своего правительства по проблеме всеобщего и полного разоружения, а также в отношении мер, могущих содействовать смягчению международной напряженности и ослаблению гонки вооружений.

В списке ораторов — представитель Советского Союза заместитель министра иностранных дел В. А. Зорин, делегаты Англии, Швеции и других стран.

КОРОТКО

★ В Могадишко м порту бросил якорь советский пароход «Николай Бурденко», доставивший в Сомалийскую Республику цемент, промышленное оборудование и сельскохозяйственную технику. Цемент и оборудование предназначены для объектов, строящихся в Сомали с помощью Советского Союза.

★ В Риме подписан торговый протокол о товарообороте между Румынией и Италией на 1964 год. Протокол предусматривает увеличение товарооборота примерно на 20 процентов по сравнению с предыдущим годом и расширение его структуры.

★ Сирийское правительство приняло решение о бойкоте Южно-Африканской Республики. Сирия не будет поставлять никаких товаров в ЮАР.

★ В течение первых трех месяцев текущего года на дорогах Западной Германии в результате автомобильных катастроф и несчастных случаев погибло 3.349 человек и 85.520 человек получили ранения.

★ Южнокорейские власти арестовали восемь журналистов, включая издателя оппозиционной газеты. Журналистов обвиняют в нарушении антикоммунистического закона и специальных законов, запрещающих выступления против правительства.

★ Гигантский оползень обрушился 9 июня на группу рабочих, занятых на строительстве шоссейного туннеля близ итальянского города Комо. Погибло пять рабочих.

(ТАСС).

ОТВЕТСТВЕННОСТЬ ЛОЖИТСЯ НА НЕОКОЛОНИАЛИСТОВ

БРЮССЕЛЬ. (ТАСС). Движение повстанцев в Конго является выражением сопротивления конголезского народа против неоколониализма, говорится в заявлении Политбюро ЦК Коммунистической партии Бельгии, опубликованном в газете «Драпо руж».

В заявлении отмечается, что вся ответственность за положение в Конго ложится на неоколониалистов, которые стремились подавить конголезское движение патриотов, благоприятствовали отстранению, а затем и убийству Патриса Лумумбы, одобрили незаконное содержание в тюрьме Антуана Гизенги, инспирировали многочисленные антидемократические акты нынешнего правления Конго, вплоть до роспуска парламента и жестокого преследования всех оппозиционных сил.

Они стремились, говорится далее в заявлении, поддержать в руководстве Конго группу продавшихся политических деятелей, сотрудничающих с неоколониалистами и поддерживающих их мероприятия.

Бельгийские неоколониалистские круги несут особую ответственность в связи с той ролью, которую они продолжают играть в Конго, отмечается в заявлении.

Политбюро ЦК Компартии Бельгии подчеркивает, что именно к бельгийскому правительству обратилось правительство Адулы с просьбой о срочном оказании военной помощи для подавления движения повстанцев, которое ширится во всех районах Конго.

Политбюро ЦК компартии требует, чтобы бельгийское правительство отказалось от всякого направления правительству Адулы военных специалистов и поставок ему вооружения.

Обращение к индийскому народу

ДЕЛИ, 10 июня. (ТАСС). В специальном послании, переданном всеиндийским радио, премьер-министр Индии Л. Б. Шастри призвал соотечественников внести свой вклад в строительство нации.

Сегодня на меня, сказал он, официально возложена большая ответственность, и я счастлив, что нашему стремлению сделать успешной деятельность правительства сопутствует добрая воля народа.

Шастри призвал индийцев отбросить в сторону разногласия и «целеустремленно и мужественно» бороться за решение наиболее важных проблем.

Жестокая расправа

НЬЮ-ЙОРК, 10 июня. (ТАСС). С бесчеловечной жестокостью расправилась вчера полиция города Тускалуза (штат Алабама) с неграми, которые собирались провести демонстрацию протеста против произвола расистов. Местные «блюстители порядка» загнали около 500 негров в помещение церкви и заперли их там. Затем через окна на демонстрантов были направлены мощные струи воды, но и этого показалось мало расистским молодчикам, облаченным в форму полицейских. Они начали бросать в помещение церкви гранаты со слезоточивым газом.

НЕДЕЛЯ СОВЕТСКОГО КИНО В ДАНИИ

КОПЕНГАГЕН, 9 июня. (ТАСС). Здесь в крупнейшем кинотеатре города «Палладиум» открылась вчера неделя советского кино. В зале, украшенном государственными флагами Дании и Советского Союза, присутствовали депутаты фолькетинга, представители деловых кругов и общественности страны.

Тепло встреченные собравшимися с приветственным словом выступили посол СССР в Дании К. Д. Левычкин, артист королевского театра оперы и балета Поуль Реумерт и приехавшие в Копенгаген на открытие недели кино режиссер В. Н. Наумов и актрисы Маргарита Володина и Галина Польских.

Затем был показан цветной документальный фильм о визите премьер-министра Дании Е. О. Крага в Советский Союз.

Большой успех имела премьера недели — лирическая комедия «Я шагаю по Москве». В зале по окончании фильма вспыхнули бурные аплодисменты.

Во время недели советского кинофильма датчане посмотрят также «Оптимистическую трагедию» и фильм-балет «Спящая красавица».

ПРОГРАММЫ. АДРЕСА. РЕКЛАМА.

Театры

ГАСТРОЛИ РЕСПУБЛИКАНСКОГО ТЕАТРА ДРАМЫ (Алма-Ата).
Сегодня — КОРОЛЬ ЛИР.
Завтра — РАВА СВОЕГО ВОЗЛЮБЛЕННОГО.
Начало в 19-30. Касса работает с 10 ч. без перерыва.

Кино

Кинотеатр «РОССИЯ».
ДЬЯВОЛ И ДЕСЯТЬ ЗАПОВЕДЕЙ. (Одновременно 1 и 2 серии). В 10, 11, 12-15, 1-15, 2-30, 3-30, 5, 6-45, 7-15, 8, 9-30, 10-15.
Филиал к.-т. «РОССИЯ».
(На Потоке).
ЧИСТОЕ НЕБО.
Кинотеатр «РОДИНА».
Музыкальный художественный фильм — ВЕНСКИЕ ДЕВУШКИ.
В 10, 11-45, 12-45, 1-30, 3-15, 4-15, 5, 6, 6-45, 8-30, 9-30, 10.
ПРОПАЛО ЛЕТО.
В 11, 2-30, 7-45.
С 15 июня — новый цветной широкоэкранный фильм ПАРИЖСКИЕ ТАЙНЫ.
Открыта предварительная продажа билетов.
Кинотеатр «ОКТЯБРЬ».
ДЬЯВОЛ И ДЕСЯТЬ ЗАПОВЕДЕЙ (в двух сериях). В 10, 12-30, 3, 5-30, 8, 10-15.
Кинотеатр «ПЕРВОМАЙСКИЙ».
ПРОПАЛО ЛЕТО.
В 10, 12, 2, 4, 6, 8, 10.
ВЕНСКИЕ ДЕВУШКИ.
В 11, 1, 3, 5, 7, 9.
Кинотеатр «ЧАЙКА».
ВЫСТРЕЛ В ТУМАНЕ.
В 1, 3, 5, 7, 9.
Филиал к.-т. «ЧАЙКА».
(На Мирном).
МУЖЧИНЫ ВЧЕРА, СЕГОДНЯ И...
Кинотеатр «АЛТАЙ».
ЖЕНЩИНА С ЮЖНОГО БЕРЕГА. В 3-30, 5-30, 7-30, 9-30.
Горпарк. ЛЕТНИЙ КИНОТЕАТР.
БАРЬЕР НЕИЗВЕСТНОСТИ.
В 1, 3.
ПРОСТАЯ ИСТОРИЯ. В 5, 7, 9.

Телевидение

18.00 — Телевизионный фильм для детей «Сказки правды». **18.30** — «Учись фотографировать». **19.00** — «Звездные гости Польши». Киноочерк. **19.20** — Телевизионные известия. **19.30** — «Сестры». Художественный фильм. **20.25** — Трансляция передач Новосибирской студии телевидения. **21.55** — Киноповесть «Порожний рейс».

Концерты

В театре юного зрителя в 20 час. — концерт эстрадного музыкального ансамбля «Цыгане на эстраде». В программе — цыганские песни и танцы, старинные романсы, лирические песни. Исполнители — артисты Государственной филармонии Аджарии.

Парки

В городском парке культуры и отдыха — творческий отчет театрального коллектива Смоленского Дома культуры. Ставится героическая комедия из жизни Алтайского края «Хозяин» И. Соболева. Начало в 20 час. Вход свободный.

Спорт

На стадионе «Динамо» в 16 час. — клубные соревнования на первенство г. Барнаула по футболу. Встречаются команды «Динамо» и «Труд».

Погода

Сегодня днем, по краю, по данным Алтайской гидрометеорологической обсерватории, ожидается переменная облачность, местами кратковременные дожди, грозы. Ветер западный, 7—12, местами 15—20 метров в секунду. Температура 13—18 градусов, по южным районам 21—26 градусов тепла.

На последующие два дня: переменная облачность, преимущественно без осадков. Ветер переменный, 5—10 метров в секунду. Температура ночью 3—8 градусов тепла, по северным районам на почве возможны заморозки, днем 17—22 градуса тепла.

Редактор Н. ДЕВЯТЬЯРОВ.

Куда пойти учиться

АЛТАЙСКИЙ СЕЛЬСКОХОЗЯЙСТВЕННЫЙ ИНСТИТУТ

ОБЪЯВЛЯЕТ ПРИЕМ СТУДЕНТОВ НА 1 КУРС

СЛЕДУЮЩИХ ФАКУЛЬТЕТОВ И СПЕЦИАЛЬНОСТЕЙ:

Зоотехнический факультет готовит ученых зоотехников широкого профиля, ученых зоотехников-птицеводов для работы в крупных многоотраслевых и специализированных хозяйствах края, на станциях по племенной работе и искусственному осеменению сельскохозяйственных животных, в территориальных производственных совхозно-колхозных управлениях и опытных станциях.

Ветеринарный факультет готовит ветеринарных врачей для работы в совхозах и колхозах, на станциях по племенному делу и искусственному осеменению сельскохозяйственных животных, ветлечебницах, ветеринарно-бактериологических лабораториях, научно-исследовательских ветеринарных станциях и мясокомбинатах.

Факультет механизации процессов сельскохозяйственного производства готовит инженеров-механиков широкого профиля для работы в совхозах, колхозах края, отделениях «Союзсельхозтехники» и ремонтных предприятиях.

Агрономический факультет готовит ученых агрономов широкого профиля для работы в многоотраслевых крупных сельскохозяйственных предприятиях, колхозах, совхозах, территориальных производственных колхозно-совхозных управлениях, на селекционных и опытных станциях, сортоиспытательных участках.

Факультет экономики и организации сельского хозяйства готовит агрономов-экономистов и бухгалтеров-экономистов для работы в многоотраслевых крупных сельскохозяйственных предприятиях, территориальных производственных колхозно-совхозных управлениях.

Поступающие в институт сдают вступительные экзамены: на факультет механизации сельского хозяйства — по математике (письменно и устно), физике и химии (устно); на факультет экономики и организации сельского хозяйства — по математике (письменно и устно), химии (устно); на факультеты агрономический, зоотехнический и ветеринарный — по химии, физике (устно).

Кроме того, все поступающие сдают вступительный экзамен по русскому языку и литературе (письменно).

Заявления принимаются до 31 июля 1964 года.

Вступительные экзамены с 1 по 20 августа.

Желающие поступить в институт высылают заявление с обязательным указанием факультета и специальности в приемную комиссию по адресу: г. Барнаул, проспект Красноармейский, 98.

К заявлению прилагаются: характеристика, подписанная руководителем предприятия и общественными организациями, заверенная печатью; документ о среднем образовании (в подлиннике); подробная автобиография; медицинская справка (форма № 286); 4 фотокарточки (снимок без головного убора, размером 3×4 см.); выписка из трудовой книжки, заверенная предприятием, или выписка из колхозной книги, заверенная правлением колхоза.

Для поступающих при институте работают подготовительные курсы с отрывом от производства.

С 10-го июля организуется проведение консультаций по дисциплинам вступительных экзаменов.

Нуждающихся студентов институт обеспечивает общежитием.

РЕКТОРАТ.

Бийский государственный педагогический институт

ОБЪЯВЛЯЕТ ПРИЕМ СТУДЕНТОВ

НА ОЧНОЕ ОТДЕЛЕНИЕ 1964—65 УЧЕБНОГО ГОДА.

Институт **готовит учителей** средней школы. Срок обучения 4 года. Специальности: физика, математика, русский язык и литература.

Вступительные экзамены с 1 по 20 августа. На физико-математическом факультете сдаются вступительные экзамены: по русскому языку и литературе (письменно), математике (письменно и устно), физике (устно). Поступающие на специальность физики сдают экзамен также по химии (устно). На факультете русского языка и литературы — по русскому языку и литературе (письменно и устно), истории СССР (устно) и по одному из иностранных языков (устно).

Прием заявлений до 31-го июля. К заявлению для поступления прилагаются: документ о среднем образовании (в подлиннике), характеристика, автобиография, медицинская справка (форма № 286), четыре фотокарточки, справка с места работы. Паспорт и военный билет или приписное свидетельство предъявляются лично.

Зачисленные в институт обеспечиваются стипендией и общежитием на общих основаниях.

Для лиц, желающих поступить в институт, с 1-го июля при институте открываются месячные подготовительные курсы. Обучение на курсах бесплатное.

Заявления и документы направлять по адресу: г. Бийск, ул. Советская, 11, педагогический институт, приемная комиссия.

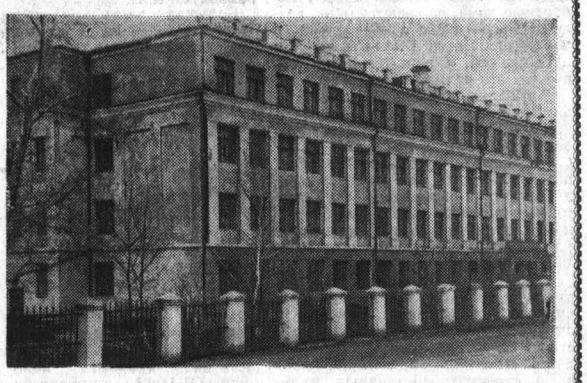

Барнаульский государственный ПЕДАГОГИЧЕСКИЙ ИНСТИТУТ

объявляет прием студентов на 1-й курс

СЛЕДУЮЩИХ ФАКУЛЬТЕТОВ:

1. Физико-математический — со специальностями физика и математика.

2. Историко-филологический — со специальностями история, русский язык и литература.

3. Иностранных языков — со специальностями английский, немецкий и французский языки.

На вечернее отделение по специальностям: математика, русский язык и литература, английский язык и немецкий язык.

Срок обучения в институте—4 года. На вечернем отделении — 5 лет. Прием заявлений до 31 июля. Вступительные экзамены с 1 по 20 августа. Поступающие подвергаются вступительным экзаменам, в зависимости от специальности.

По специальности математика: математика (устно и письменно), физика (устно), русский язык и литература (сочинение).

По специальности физика: математика (устно и письменно), физика (устно), химия (устно), русский язык и литература (сочинение).

По специальности русский язык и литература и иностранные языки: русский язык и литература (письменно и устно), иностранный язык (устно), история СССР (устно). По специальности история: русский язык и литература (письменно и устно), история СССР (устно).

Поступающие подают заявление на имя ректора института с указанием факультета и специальности. К заявлению прилагаются документы: характеристика-рекомендация, документ о среднем образовании (в подлиннике), автобиография, медицинская справка (форма № 286), 4 фотокарточки, размером 3×4 см, справка с последнего места работы или выписка из трудовой книжки. Паспорт, военный билет или приписное свидетельство предъявляются лично.

Принятые на дневное отделение обеспечиваются стипендией на общих основаниях, нуждающиеся обеспечиваются общежитием.

Адрес института: г. Барнаул-17, ул. Н. Крупской, 108, Телефоны: 3-36-52, 3-37-37.

Ректорат.

ГОРНО-АЛТАЙСКОЕ КООПЕРАТИВНОЕ ПРОФЕССИОНАЛЬНО-ТЕХНИЧЕСКОЕ УЧИЛИЩЕ

ОБЪЯВЛЯЕТ ПРИЕМ УЧАЩИХСЯ

НА 1964—65 УЧЕБНЫЙ ГОД НА ОТДЕЛЕНИЯ:

бухгалтерское, инструкторско-ревизорское и торговое.

Училище готовит бухгалтеров потребительских обществ, ревизоров райпотребсоюзов и продавцов смешанных магазинов. Срок обучения 1 год.

В училище принимаются лица не моложе 17 лет, с образованием в объеме неполной средней и средней школы без вступительных экзаменов.

Заявления о приеме подаются на имя директора.

К заявлению прилагаются документы: свидетельство об образовании (в подлиннике); свидетельство о рождении (в подлиннике), автобиография; справка о состоянии здоровья (форма № 286); направление райпотребсоюза или потребительского общества; справка о практическом стаже работы; две фотокарточки (3×4 см.); паспорт и трудовая книжка предъявляются лично.

Прием заявлений производится до 15 августа.

Собеседование с 15 до 25 августа.

Начало занятий 1 сентября.

Зачисленные в училище обеспечиваются стипендией в размере 20 рублей, постельными принадлежностями и квартирами.

Адрес училища: г. Горно-Алтайск, пр. Коммунистический, 14. Телефон 3-25.

ДИРЕКЦИЯ.

КАМЕНСКИЙ сельскохозяйственный техникум

ОБЪЯВЛЯЕТ НАБОР УЧАЩИХСЯ

НА ОЧНОЕ И ЗАОЧНОЕ ОТДЕЛЕНИЯ НА 1964—65 УЧЕБНЫЙ ГОД

ПО СПЕЦИАЛЬНОСТЯМ: агрономия, зоотехния, ветеринария.

Техникум готовит агрономов, зоотехников и веттехников. Срок обучения: на базе 7—8 классов—4 и 4,5 года, на базе 10—11 классов — 3 года.

Поступающие на базе 7—8 классов сдают вступительные экзамены по русскому языку (диктант), математике (письменно и устно), на базе 10—11 классов—по русскому языку и литературе (письменно — сочинение), математике (письменно и устно). Вступительные экзамены на очном отделении с 1 по 25 августа, на заочном отделении — с 1 августа 1964 года по 1 февраля 1965 года.

Заявления подаются на имя директора с приложением следующих документов: свидетельства или аттестата об образовании (в подлиннике); характеристики-рекомендации с места работы, учебы; автобиографии; выписки из трудовой книжки (для работающих); медицинской справки (форма № 286); 3 фотокарточек размером 3×4. см.

Работники животноводства и полеводства, направленные на учебу совхозами и колхозами, принимаются в первую очередь.

Адрес техникума: Алтайский край, г. Камень-на-Оби, ул. Ленина, 53. Телефоны: 0-99, 2-29, 2-92.

Алтайский техникум молочной промышленности

ПРОИЗВОДИТ ПРИЕМ УЧАЩИХСЯ НА 1964—65 УЧЕБНЫЙ ГОД НА ОЧНОЕ И ЗАОЧНОЕ ОТДЕЛЕНИЯ

Техникум готовит на базе 8 классов **специалистов:**

1) **техников-технологов молочной промышленности.**

2) **техников-механиков молочной промышленности.**

Срок обучения 4 года 4 месяца.

Заявления принимаются по 31 июля.

Вступительные экзамены с 1 по 20 августа.

Вступительные экзамены: по русскому языку (диктант) и математике (письменно и устно).

Начало занятий 1-го сентября.

Вступительные экзамены для заочников: с 1 по 10 сентября 1964 г. и с 15 по 25 января 1965 г.

При техникуме имеются благоустроенное общежитие, столовая, клуб, спортзал и т. д.

Письма направлять по адресу: Алтайский край, рабочий поселок Алтайский, молтехникум.

РУБЦОВСКИЙ ТЕХНИКУМ МЕХАНИЗАЦИИ И ЭЛЕКТРИФИКАЦИИ СЕЛЬСКОГО ХОЗЯЙСТВА

ОБЪЯВЛЯЕТ ПРИЕМ УЧАЩИХСЯ

НА 1964—1965 УЧЕБНЫЙ ГОД

на очное и заочное отделения по механизации и электрификации сельскохозяйственного производства.

Техникум готовит: техников-механиков и техников-электриков для сельского хозяйства.

В техникум принимаются лица, окончившие неполную среднюю школу (7- или 8-летнюю) на 1 курс в возрасте до 30 лет. Срок обучения — 4 года 6 месяцев.

На заочное отделение принимаются лица, окончившие неполную среднюю и среднюю школу без ограничения возраста.

Заявления о приеме на очное отделение принимаются по 31 июля 1964 г. На заочное отделение — по 30 ноября 1964 г.

Вступительные экзамены на очном отделении с 1 по 20 августа 1964 г. и с 1 ноября по 15 декабря 1964 г. на заочном отделении.

Поступающие на базе неполной средней школы сдают приемные экзамены: по русскому языку (диктант); математике (письменно и устно).

Поступающие на базе средней школы на заочное отделение сдают вступительные экзамены: **отделение механизации** — по русскому языку — сочинение; математике (устно); химии (устно).

Отделение электрификации—по русскому языку и литературе (сочинение и устно); истории СССР (устно); математике (письменно и устно).

Без экзаменов зачисляются офицеры и сверхсрочники Вооруженных Сил СССР, войск и органов КГБ, уволенных с января 1963 г. по состоянию здоровья или сокращению штатов. Вне конкурса зачисляются: 1. Направленные сельскохозяйственными предприятиями при стаже практической работы не менее 2-х лет. 2. Лица со стажем практической работы не менее 2-х лет. 3. Демобилизованные из рядов Советской Армии и Военно-Морского Флота, если они прослужили не менее двух лет.

Заявления о приеме подаются на имя директора с приложением: а) документа об образовании (в подлиннике); б) автобиографии; в) заверенной выписки из трудовой книжки для имеющих стаж работы и для поступающих на заочное отделение; г) трех фотокарточек без головных уборов, размером 3×4; д) медицинской справки (форма № 286); е) направленным предприятиями — направления (в соответствии с постановлением СМ СССР от 18/IX-59 г. № 1059).

Стипендия и квартирные выплачиваются на общих основаниях.

Адрес техникума: г. Рубцовск Алтайского края, улица Вокзальная, 101. Техникум механизации и электрификации сельского хозяйства. Директору.

СПОРТИВНО - ТЕХНИЧЕСКИЙ КЛУБ ДОСААФ Октябрьского района

ПРОИЗВОДИТ НАБОР

на дневные и вечерние курсы **шоферов 3-го класса, мотоциклистов и шоферов-любителей,** а также проводит техминимум по правилам уличного движения транспорта.

Обращаться: Поток, ул. 6-я Западная, 66.

АЛТАЙСКОЕ КРАЕВОЕ УПРАВЛЕНИЕ ПРОФЕССИОНАЛЬНО-ТЕХНИЧЕСКОГО ОБРАЗОВАНИЯ

ПРОВОДИТ ОЧЕРЕДНОЙ ПРИЕМ УЧАЩИХСЯ

В УЧЕБНЫЕ ЗАВЕДЕНИЯ ПРОФЕССИОНАЛЬНО-ТЕХНИЧЕСКОГО ОБРАЗОВАНИЯ НА 1964—1965 УЧЕБНЫЙ ГОД

1. ГОРОДСКИЕ ПРОФЕССИОНАЛЬНО-ТЕХНИЧЕСКИЕ УЧИЛИЩА

№ 1 (г. Барнаул, Витебская, 1) готовит: каменщиков, штукатуров, машинистов экскаваторов и автомобильных кранов, **наборщиков, печатников.**

№ 2 (г. Барнаул, Профинтерна, 14) готовит: помощников машинистов тепловозов, **слесарей, бригадиров** по ремонту железнодорожного пути, **проводников** по обслуживанию цельнометаллических вагонов, **бойцов-универсалов** для мясокомбинатов, **кишечников, колбасников.**

№ 3 (г. Бийск, Куйбышева, 106) готовит: токарей, слесарей, электрогазосварщиков, формовщиков, механиков автомобильного транспорта.

№ 4 (г. Бийск, Горно-Алтайская, 60) готовит: электромонтеров, слесарей, аппаратчиков.

№ 5 (г. Рубцовск, территория «Алтайсельмаша») готовит: слесарей, токарей, электромонтеров, кузнецов, формовщиков.

№ 6 (Троицкий район, р. п. Боровлянка) готовит: каменщиков-плотников, штукатуров, арматурщиков-бетонщиков.

№ 8 (Троицкий район, р. п. Троицк) готовит: киномехаников.

№ 9 (г. Рубцовск) готовит: токарей, слесарей-наладчиков станков, **формовщиков, электромонтеров.**

№ 10 (г. Новоалтайск) готовит: электромонтеров сельской электрификации и радиофикации.

№ 11 (р. п. Тягун, Сорокинский район) готовит: трактористов-механизаторов на лесозаготовительных работах, **слесарей-авторемонтников.**

№ 12 (г. Барнаул, пр. Ленина, 89) готовит: фрезеровщиков, слесарей, модельщиков по деревянным и металлическим моделям, **наладчиков** станков, **электромонтеров, электрослесарей.**

№ 13 (г. Барнаул, ул. Эмилии Алексеевой, 6) готовит: прядильщиц, крутильщиц.

№ 14 (г. Бийск) готовит: каменщиков, штукатуров-маляров, плотников-столяров, слесарей-сантехников.

№ 15 (р. п. Колыванстрой, Змеиногорский район) готовит: каменщиков, плотников, слесарей-сантехников, штукатуров-маляров.

№ 16 (г. Барнаул, проезд Петра Сухова, 71) готовит: плотников, каменщиков, монтажников железобетонных конструкций, **штукатуров-маляров, облицовщиков-плиточников.**

№ 17 (г. Рубцовск, Арычная, 21) готовит: каменщиков, плотников, штукатуров-маляров, слесарей-сантехников.

№ 18 (р. п. Благовещенка) готовит: слесарей-сантехников, плотников-столяров, штукатуров-маляров, каменщиков.

№ 19 (г. Барнаул, Полевая, 2) готовит: прядильщиц, ткачей.

№ 20 (г. Барнаул, ул. Петра Сухова, 18) готовит: электромонтеров, слесарей-сантехников, плотников, штукатуров-маляров.

№ 21 (г. Бийск) готовит: ленточниц, съемозаправщиц, швей-мотористок.

№ 22 (г. Бийск, мясокомбинат) готовит: бойцов-универсалов, обвальщиков мяса.

II. СЕЛЬСКИЕ ПРОФЕССИОНАЛЬНО-ТЕХНИЧЕСКИЕ УЧИЛИЩА

№ 13 (Троицкий район, с. Косиха) готовит: каменщиков, штукатуров-маляров, плотников-столяров, слесарей-сантехников.

№ 35 (Целинный район, с. Воеводское) готовит: каменщиков, штукатуров-маляров, плотников-столяров.

На учебу принимаются юноши и девушки с образованием 8 классов, в возрасте от 15 до 17,5 лет, в зависимости от профессии.

В период обучения успевающим учащимся городских профтехучилищ №№ 1, 3, 4, 8, 9, 12 выплачивается стипендия в размере от 18 до 23 руб. в месяц; воспитанники детских домов, круглые сироты, дети инвалидов Отечественной войны обеспечиваются бесплатным трехразовым питанием, обмундированием, и выплачивается стипендия в размере 5 руб. в месяц; учащиеся остальных городских профтехучилищ и сельских профтехучилищ № 13, 35 обеспечиваются бесплатным трехразовым питанием и обмундированием; городские профтехучилища №№ 1, 6, 8, 11, 13, 14, 15, 17, 18 и сельские профтехучилища №№ 13, 35 остронуждающихся учащихся обеспечивают общежитием, остальные училища общежитий не имеют и оплату квартирных не производят.

Начало занятий в городском профтехучилище № 12 с 25 июня и с 1 ноября, в ГПТУ, № 8 с 1 ноября, во всех остальных училищах — с 1 сентября.

Сроки обучения, в зависимости от сложности профессий и возраста устанавливаются от 1 года до 3 лет.

Для поступления на учебу в училища необходимо на имя директора учебного заведения выслать заявление о приеме с приложением следующих документов: документ об образовании (свидетельство, аттестат зрелости, табель успеваемости), свидетельство о рождении, а для 16-летних — паспорт (предъявляется лично), справку с места жительства, справку о состоянии здоровья, 4 фотокарточки, размером 3×4 см.

ГОРНО-АЛТАЙСКИЙ КООПЕРАТИВНЫЙ ТЕХНИКУМ

ОБЪЯВЛЯЕТ ПРИЕМ УЧАЩИХСЯ

на первый курс дневного и заочного отделений на 1964—1965 учебный год

Техникум готовит на дневном отделении бухгалтеров, плановиков, на заочном — бухгалтеров, плановиков и товароведов. Срок обучения на дневном отделении—3 года, на заочном на базе 7—8 классов — 4 года, 10—11 классов — 2 года.

В техникум принимаются лица обоего пола в возрасте от 15 до 30 лет, на заочное отделение — без ограничения возраста.

Поступающие в техникум сдают экзамены по русскому языку (письменно — диктант), и на базе 10—11 классов — сочинение, по математике (письменно и устно).

Заявление о приеме подаются на имя директора техникума. К заявлению прилагаются: свидетельство об образовании (в подлиннике), автобиография, медицинская справка (форма № 286), три фотокарточки, размером 3×4 см, свидетельство о рождении, справка о практическом стаже работы (для лиц, работающих до поступления в техникум), характеристика или рекомендация с последнего места работы, выданные администрацией или общественными организациями.

Принимаются вне конкурса лица, направленные организациями потребкооперации и имеющие стаж практической работы не менее 2-х лет; демобилизованные воины из Советской Армии, Военно-Морского Флота; лица, имеющие стаж практической работы не менее 2-х лет.

Прием заявлений от поступающих производится по 31-е июля; вступительные экзамены с 1 по 20 августа т. г., на заочном отделении — по 31-е августа.

Зачисленные в техникум обеспечиваются стипендией (на общих основаниях), постельными принадлежностями и квартирами.

Адрес техникума: г. Горно-Алтайск, пр. Коммунистический, 14, кооперативный техникум. Телефон 3-25.

Горно-Алтайский технологический техникум

ОБЪЯВЛЯЕТ ПРИЕМ УЧАЩИХСЯ

НА 1964—65 УЧЕБНЫЙ ГОД НА 1 КУРС ДНЕВНОГО И ЗАОЧНОГО ОТДЕЛЕНИЙ на базе 8 классов.

В техникум принимаются граждане СССР обоего пола на дневное отделение в возрасте до 30 лет, на заочное — без ограничения возраста.

Лица, окончившие до 1961 года 7 классов, принимаются в техникум на общих основаниях, т. е. так же, как и с 8 классами.

Заявления о приеме в техникум принимаются на дневное и заочное отделения по 31 июля.

Срок обучения на дневном отделении — 4 года 4 месяца, на заочном — 5 лет.

Техникум готовит техников-технологов швейного производства.

Приемные экзамены проводятся по русскому языку (диктант) и по математике (письменно и устно).

Адрес: г. Горно-Алтайск, ул. Маяковского, 13.

АДРЕС И ТЕЛЕФОНЫ РЕДАКЦИИ

Барнаул, ул. Короленко, 105. ТЕЛЕФОНЫ: справки 4-47-54, редактор 4-49-56, заместитель редактора по промышленности 4-48-37, заместитель редактора по сельскому хозяйству 4-43-54, ответ. секретарь 5-52-34, зам. ответ. секретаря 5-51-13. ОТДЕЛЫ: писем трудящихся 4-48-71, 5-54-12, идеологический 5-50-92, 5-50-82, промышленного производства и партийной работы 5-52-63, 4-46-12, сельскохозяйственного производства и партийной работы 4-46-73, 5-53-11, 5-54-64, строительства 4-49-54, советской работы 5-51-73, информации 4-46-92, стенографистка 4-45-62, отдел объявлений 5-53-62. Общественная приемная «Алтайской правды» работает с 10 до 14 часов. Телефон: 5-57-62.

Типография издательства «Алтайская правда». г. Барнаул, Короленко, 105.

Ат 12826. Заказ № 3159. Тираж 160.000 экз.