ПРОЛЕТАРИИ ВСЕХ СТРАН, СОЕДИНЯЙТЕСЬ!

АЛТАЙСКАЯ ПРАВДА

Орган Алтайских промышленного и сельского крайкомов КПСС, промышленного и сельского краевых Советов депутатов трудящихся.

ВЫПУСК ГОРОДСКОЙ

Год издания 47-й. № 130 (12880). ЧЕТВЕРГ, 4 ИЮНЯ 1964 г. Цена 2 коп.

ЧЕТВЕРТОМУ СЪЕЗДУ ВСЕСОЮЗНОГО ОБЩЕСТВА «ЗНАНИЕ»

Дорогие товарищи!

Центральный Комитет Коммунистической партии Советского Союза горячо приветствует делегатов IV съезда Всесоюзного общества «Знание» и весь многотысячный отряд славной советской интеллигенции, передовиков и новаторов промышленного и сельскохозяйственного производства, объединенных в рядах общества.

Коммунистическая партия, все советские люди высоко ценят благородный и бескорыстный труд членов общества, с честью выполняющих почетное поручение партии — нести знания народу.

На современном этапе коммунистического строительства роль Всесоюзного общества «Знание» в идейной и культурной жизни страны значительно возрастает. Перед обществом стоит ответственная задача удовлетворять растущие духовные запросы широких народных масс в различных отраслях знаний, пропагандировать новейшие достижения науки и культуры, техники и передового производственного опыта, активно участвовать в борьбе с буржуазной идеологией, с пережитками прошлого в сознании людей, помогать партии в формировании научного мировоззрения, утверждении принципов коммунистической морали у всех тружеников советского общества.

Центральный Комитет КПСС желает IV съезду Всесоюзного общества «Знание» успешной работы и выражает твердую уверенность в том, что общество и впредь будет верным боевым помощником партии в великом деле строительства коммунизма, в воспитании нового человека, в борьбе за дальнейший подъем политического и культурного уровня советского народа.

ЦЕНТРАЛЬНЫЙ КОМИТЕТ КОММУНИСТИЧЕСКОЙ ПАРТИИ СОВЕТСКОГО СОЮЗА.

ПОЛУГОДОВОЙ ПЛАН — ДОСРОЧНО!

Бригада коммунистического труда забойщиков Золотушинского полиметаллического рудника, которой руководит опытный бригадир П. Г. Матвеенко, на протяжении многих лет настойчиво борется за повышение производительности труда.

На снимке (слева направо): забойщики В. П. Задеренко, А. П. Колесников, М. З. Шестак, В. Н. Скляр и бригадир П. Г. Матвеенко.

Фото А. Калабухова.

ВКЛАД ЖЕЛЕЗНОДОРОЖНИКОВ

Растет вклад рубцовских железнодорожников в копилку семилетки. С начала года они провели более тысячи тяжеловесных поездов, в которых сверх весовой нормы перевезено свыше 340 тысяч тонн грузов.

Машинисты водят составы на высоких скоростях, потому что слаженно трудятся движенцы, вагонники и путейцы. Первые обеспечивают поездам «зеленую улицу», вторые производят осмотр составов с надежной гарантией, третьи содержат путь в образцовом состоянии.

Недавно собрались вместе представители всех служб Рубцовского железнодорожного узла. Они приняли повышенные обязательства и призвали всех работников Алтайского отделения дороги встретить предстоящий Всесоюзный день железнодорожника ударным трудом на стальных магистралях края.

В. МАЛЫХ.

Станция Рубцовка.

ЗА БОЛЬШОЕ МОЛОКО

«Алтайская правда» уже напечатала несколько телеграмм, сообщавших о том, что некоторые колхозы и совхозы края досрочно выполнили полугодовые планы сдачи молока государству. Но, как видно из сводки, многие хозяйства, управления еще далеки от завершения планов.

Колхозы имени Мамонтова и имени Фрунзе Мамонтовского управления находятся в одинаковых условиях, у последнего даже лучше выпаса, однако сдает он молока гораздо меньше. Мало сдает молока и колхоз «Искра», хотя его выпаса считаются в управлении самыми богатыми. Отставание этих и других хозяйств объясняется одной причиной — плохой организацией труда.

Сейчас всюду на выпасах нужно четко организовать работу: повсеместно вводить в строй доильные агрегаты, весь скот обеспечить водопоем, наладить круглосуточную пастьбу. А для этого очень важно создать условия для двухсменной работы пастухов.

Следует также добиваться повышения товарного молока. Нельзя считать нормальным, когда оно сверх всяких норм расходуется в хозяйствах. До сих пор низкий процент товарности молока в колхозах «Новый путь», имени Ленина того же Мамонтовского управления.

Наступила пора высоких надоев. Долг всех руководителей хозяйств, управлений, животноводов удвоить усилия, сполна использовать резервы и выполнить свои обязательства. Полугодовой план сдачи молока государству должен быть выполнен.

ВЫПОЛНЕНИЕ ПОЛУГОДОВОГО ПЛАНА ПРОДАЖИ ГОСУДАРСТВУ ПРОДУКТОВ ЖИВОТНОВОДСТВА НА 1 ИЮНЯ 1964 ГОДА ПО УПРАВЛЕНИЯМ КРАЯ

(Данные крайстатуправления)

УПРАВЛЕНИЯ	МОЛОКО: Занимаемое место	МОЛОКО: % выполнения плана	ЯИЦА: Занимаемое место	ЯИЦА: % выполнения плана
Ключевское	1	83,5	16	46,7
Благовещенское	2	75,5	11	53,9
Тюменцевское	3	74,7	27	31,4
Кулундинское	4	73,1	22	38,3
Тальменское	5	71,1	4	59,3
Шипуновское	6	71,0	23	38,2
Локтевское	7	69,5	10	54,1
Краснощековское	8	68,1	15	47,0
Усть-Калманское	9	66,8	17	45,5
Ребрихинское	10	66,3	30	24,5
Горно-Алтайская авт. обл.	11	66,1	1	90,9
Топчихинское	12	63,0	25	34,0
Родинское	13	62,8	12	53,3
Алтайское	14	61,1	5	58,0
Павловское	15	60,6	20	39,5
Хабарское	16	59,8	28	30,5
Алейское	17	59,2	18	42,6
Смоленское	18	57,6	8	54,6
Сорокинское	19	57,0	19	40,0
Целинное	20	56,8	13	52,8
Михайловское	21	55,2	14	51,5
Бийское	22	54,8	3	63,6
Троицкое	23	54,6	2	65,5
Поспелихинское	24	53,3	21	39,3
Рубцовское	25	52,9	29	28,7
Кытмановское	26	52,1	7	55,6
Славгородское	27	51,0	6	56,4
Завьяловское	28	50,8	9	54,2
Каменское	29	48,0	26	33,3
Мамонтовское	30	47,3	24	34,1

НА ВЫПАСАХ

В трех километрах от села Богатского расположен летний лагерь дойного гурта.

Почти все доярки молодые, комсомолки. Каждая считает себя ученицей Елены Ивановны Костериной. Почти тридцать лет проработала Костерина дояркой. Несколько месяцев назад ее дочь Валя тоже пришла на ферму. Сейчас она и ее подруги обступили секретаря парткома совхоза Михаила Яковлевича Мурашова.

— Будут все пастухи работать, как Потоцкий, — говорит бойкая на язык Нэля Гончарова, — обеспечим к первому десять с половиной килограммов!

— Воду греть нечем, дров нет, — добавляет Нина Рогалева...

— Нравятся мне эти девчата, хотя и пробирают здорово, — улыбается Мурашов. Мы едем на стоянку второго гурта, и он рассказывает, как животноводы совхоза героически преодолевали трудности минувшей зимовки.

Весной вывели скот на пастбище в хорошем состоянии. Падеж по сравнению с прошлым годом сократили вдвое. Сейчас в хозяйстве 1.867 коров.

Восьмого мая выехали в летние лагеря. Круглосуточная пастьба, хорошие водопои позволили быстро повысить надои. За последнюю неделю ежедневная прибавка составила 300 граммов молока, суточный надой по совхозу приблизился к десяти килограммам. А богатские животноводы надаивают свыше десяти килограммов молока.

...Лагерь второго гурта встречает нас перестуком моторов механической дойки.

Пастухи Дмитрий Александрович Скубаев и Николай Иосифович Потоцкий лет восемь назад приехали сюда из Белгородской области. Оба коммунисты. О них говорят:

— Потоцкий да Скубаев пасут — надои выше. А вот Дубина, Мартыненко и Петухов поспать любят.

Настала пора большого молока, и пастух сейчас—центральная фигура в животноводстве. Но заботы о пастухах пока нет никакой. Никто не поинтересовался, как они работают ночью. Автолавка объезжает лагерь стороной.

— Думаем, — говорит Скубаев, — к середине июня довести надои до одиннадцати килограммов.

Так же думает и доярка Евдокия Петровна Овечкина. В первом полугодии она хочет надоить по 1.000 килограммов молока от коровы. Рядом с Овечкиной работает Мария Егоровна Сурдул, она добилась самого высокого в районе суточного надоя.

Приехал бригадир Михаил Лойченко, привез из Богатского кормовую соль. Не в духе бригадир:

— Вот бюрократы! Мы давно перешли на трехкратную дойку, а маслозавод дневной надой не принимает.

Дойка подходит к концу. Фляги с молоком грузят на бортовую машину. А где же молоковоз? «Сельхозтехника» не выполняет заявки.

Совхозу предстоит решить нелегкую задачу. Чтобы выполнить полугодовой план, надо ежедневно сдавать по 8,2 килограмма от каждой коровы. Все работники молочных ферм считают, что задача эта выполнима.

Через час в клубе Пионерского отделения состоялось короткое совещание животноводов, управляющих. Говорили о насущных делах. Взяли обязательство: надоить к 1 июля не менее 925 килограммов молока от каждой коровы, довести суточный надой до одиннадцати килограммов. Богатским животноводам было вручено переходящее красное знамя.

Был восьмой час вечера, когда мы проезжали лагерь второго гурта. Постукивали движки механической дойки. У станков мелькали белые халаты доярок.

Н. МАРКОВ.
(Наш соб. корр.).

Совхоз «Ильинский».
Хабарское управление.

У ПУЛЬТА

В третьем чугунолитейном цехе АТЗ на днях закончен монтаж электрической части и запущен в действие пульт централизованного управления транспортерными лентами. Пульт сконструирован под руководством энергетика цеха Петра Андреевича Кривокорытова при активном участии старшего мастера Юрия Макаровича Волошенко.

По предварительным подсчетам, экономия от внедрения централизованного пульта составляет около шести тысяч рублей в год и позволяет высвободить для других работ более двадцати человек.

БЕСЕДА Н. С. ХРУЩЕВА с Г. ВИЛЬСОНОМ

Первый секретарь Центрального Комитета КПСС, Председатель Совета Министров СССР Н. С. Хрущев принял 2 июня в Кремле лидера лейбористской партии Великобритании Гарольда Вильсона, находящегося в Советском Союзе по приглашению парламентской группы СССР.

Между Н. С. Хрущевым и Гарольдом Вильсоном состоялась дружественная, откровенная беседа по вопросам современного международного положения, а также по другим проблемам, интересующим обе стороны.

Вместе с Гарольдом Вильсоном на беседе были члены возглавляемой им делегации — видные деятели лейбористской партии Патри Гордон Уокер, Майкл Стюарт, член английского парламента Джозеф Слейтер, руководители отделов исполкома лейбористской партии Дэвид Эннэлз и Джон Харрис.

На беседе присутствовали Председатель Совета Национальностей Верховного Совета СССР Я. В. Пейве и первый заместитель министра иностранных дел СССР В. В. Кузнецов.

(ТАСС).

ВАЛЬТЕР УЛЬБРИХТ В НОВОСИБИРСКЕ

2 июня в Новосибирск из Свердловска прибыли В. Ульбрихт с супругой и сопровождающие его партийные и государственные деятели ГДР. Вместе с ними прибыли А. П. Кириленко с супругой и другие.

В аэропорту гостей встречали руководители новосибирских областных партийных и советских организаций, представители общественности города, журналисты.

Вечером В. Ульбрихт с супругой, другие руководящие партийные и государственные деятели ГДР, А. П. Кириленко с супругой, партийные, советские руководители области и города смотрели в Новосибирском академическом театре оперы и балета балет А. Адана и Л. Делиба «Корсар». Зрители сердечно приветствовали гостей.

(ТАСС).

ПРОПАШНЫМ КУЛЬТУРАМ—ЗАБОТЛИВЫЙ УХОД

У ОДНИХ УСПЕХИ, У ДРУГИХ ПРОРЕХИ

В Рубцовском управлении колхоз «Путь к коммунизму» заслуженно считают одним из лучших свеклосеющих хозяйств.

Рано начали нынче сев сахарной свеклы в колхозе «Путь к коммунизму». Механизатор Петр Беспалов и его постоянная помощница звеньевая Елена Дружинина заправили участок минеральными удобрениями. Под предпосевную культивацию внесено по 135 килограммов аммиачной селитры и по 120 килограммов суперфосфата. При посеве в рядки внесено по 80—90 килограммов суперфосфата.

Чтобы получить хорошие всходы, свекловоды начали полив плантации. Отряд приступил к первому рыхлению междурядий.

Перед севом П. Беспалов побывал у знатного свекловода страны В. Светличного, осваивал новую технологию. Теперь ручные работы в отряде сведены до минимума.

По-новому работают отряды Михаила Яворских, Александра Негрей, Виктора Лебедева, Тимофея Сердюка, Александра Майера. Перейти на прогрессивную технологию им помогает опытный специалист, агроном по орошению И. М. Лось.

Надо сказать, что в целом по управлению сев зерновых и пропашных культур проведен лучше, чем в прошлом году. Но тем виднее и досаднее факты браконьерства в отдельных хозяйствах.

По опыту Рубцовского свеклосовхоза во всех свеклосеющих колхозах и совхозах изготовлены планировщики для выравнивания плантаций перед севом. Не побеспокоились об этом лишь специалисты колхоза «Родина». В результате поля были не выровнены и семена положены на разную глубину. Второпях пришлось принимать экстренные меры. По настоянию специалистов управления в Никольском отделении «Сельхозтехники» срочно изготовили рубчатые деревянные катки. Засеянную площадь прикатали, что вызвало приток влаги, и всходы получились дружные. Однако из-за неравномерной и местами очень мелкой заделки семян сделать довсходовое и повсходовое боронование в «Родине» нельзя.

В соседней артели «Победа» всходы ровные и чистые, но на них появились опасные вредители — долгоносики. Первое опыление ядом не дало нужного результата. В третьей бригаде из-за бесконтрольности бригадира т. Татьянченко тракторист высыпал ядохимикаты кучками по краям поля. Что толку от такой обработки?

Хочется сказать о долге специалистов, об их ответственности за порученное дело. Колхозам «Красное знамя» и «Россия» нужно серьезно помочь в выращивании сахарной свеклы. За ними, как и за другими хозяйствами, закреплены на время сева специалисты управления и районных сельскохозяйственных учреждений. Но некоторые из них равнодушно отнеслись к делу. Бывший агроном Мамонтовского свеклоприемного пункта т. Башланов ни разу не появился в дни посевной в колхозе «Красное знамя». А там допущено грубейшее нарушение агротехники.

Нужны действенные меры, повседневный контроль специалистов и руководителей хозяйств за ходом обработки пропашных.

В. ДУЮНОВ.
(Наш соб. корр.).

Рубцовское управление.

СЪЕЗД ВСЕСОЮЗНОГО ОБЩЕСТВА «ЗНАНИЕ»

В Большом Кремлевском дворце 2 июня начал работу IV съезд Всесоюзного общества «Знание». Съезд открыл вступительным словом старейший член Коммунистической партии Советского Союза Герой Социалистического Труда, профессор Ф. Н. Петров.

Делегаты с большим подъемом избрали почетный президиум в составе Президиума Центрального Комитета КПСС во главе с товарищем Н. С. Хрущевым.

Затем был утвержден порядок дня: отчет правления Всесоюзного общества «Знание»; отчет ревизионной комиссии; об изменениях и дополнениях устава общества; выборы правления и ревизионной комиссии.

Секретарь ЦК КПСС Л. Ф. Ильичев огласил текст приветствия Центрального Комитета КПСС IV съезду Всесоюзного общества «Знание». Собравшиеся встретили это приветствие бурными аплодисментами.

С докладом «О повышении роли Всесоюзного общества «Знание» в идейной и культурной жизни страны на современном этапе строительства коммунизма» выступил председатель правления Всесоюзного общества «Знание», вице-президент Академии наук СССР академик В. А. Кириллин.

От имени всех собравшихся он выразил сердечную благодарность Центральному Комитету КПСС за внимание к деятельности общества, за высокую оценку, данную обществу «Знание» в приветствии.

Говоря далее об успехах, достигнутых в создании материально-технической базы коммунистического общества, докладчик подчеркнул, что в то же время Центральный Комитет КПСС обращал особое внимание на вопросы идеологии. Именно потому столь важным событием в жизни партии и народа стал июньский Пленум ЦК КПСС (1963 года), обсудивший очередные задачи идеологической работы партии.

Академик В. А. Кириллин подробно остановился на вопросах повышения роли общества «Знание» в идейной и культурной жизни страны на нынешнем этапе строительства коммунизма, охарактеризовал основные направления научного и научно-технического прогресса.

Никогда еще наука не имела такого огромного значения для жизни людей, как в наше время. Наука так быстро развивается, что сейчас не только трудно, но просто невозможно долгое время обходиться тем запасом знаний, который приобретен в высшей и тем более в средней школе.

Наша организация, сказал он, разумеется, должна перестроить и приспособить свою работу применительно к растущим запросам народа. Лекции и беседы, работу народных университетов, выпуск научной литературы, словом, всю пропаганду знаний нужно организовать так, чтобы помочь каждому в совершенствовании по своей специальности, в ознакомлении с последними достижениями науки, техники и передового опыта, с наиболее прогрессивными формами и способами труда. Надо превратить народные университеты в опорные базы самообразования, привлечь к этому делу библиотеки, учебные заведения, музеи и другие культурно-просветительные организации. Надо создать учебники и книги для людей с различным уровнем подготовки, возобновить издание «Народный университет на дому». Необходимо приступить к подготовке серии подлинно народных энциклопедий по различным областям знаний.

К содержанию, качеству пропаганды научных знаний должна предъявляться высокая требовательность, сказал докладчик. Пропагандой научных знаний, научных достижений должны заниматься люди компетентные, добросовестные. Между тем не всегда проявляется должная настойчивость, высокая партийная принципиальность в подборе квалифицированных специалистов устной и печатной пропаганды — лекторов и авторов научно-популярной литературы.

Мы должны всегда помнить, продолжал оратор, что общество «Знание» — это массовая общественная организация ученых и практиков, своеобразная многомиллионная академия, где распространяют науку, способствуют претворению ее достижений в жизнь, ведут дискуссии по важнейшим, иногда еще не решенным научным проблемам. Необходимо приложить все усилия к тому, чтобы повысить роль городских и сельских организаций общества в пропаганде научных знаний на селе.

Докладчик напомнил, что в 1963 году проведено более 13 миллионов лекций — в десять раз больше, чем в 1953 году, и почти в два раза больше по сравнению с 1959 годом. Теперь ежедневно на заводах и фабриках, в колхозах и совхозах, во Дворцах и Домах культуры, в школах и клубах, в красных уголках проводится свыше 40 тысяч лекций, которые слушают более двух миллионов человек.

В стране, говорит далее В. А. Кириллин, насчитывается 22 миллиона человек с высшим и средним специальным образованием, а в обществе состоит немногим более миллиона членов. Из 120 тысяч докторов и кандидатов наук в рядах общества работает чуть больше одной трети. Можно больше привлечь к его деятельности учителей, врачей, инженеров и техников, специалистов сельского хозяйства.

Еще далеко не везде созданы группы членов общества. В Таджикской ССР, например, их нет на 381 предприятии из 470, в Литовской ССР — почти в половине колхозов. Между тем без крепких первичных организаций, работающих непосредственно на предприятиях, в колхозах, учреждениях и учебных заведениях, сейчас просто невозможно вести систематическую пропаганду с учетом потребностей каждого коллектива трудящихся.

Такая замечательная и перспективная форма распространения знаний, как народные университеты, хотя и получила за последние годы большое развитие, но не заняла еще в деятельности общества того места, какое ей по праву должно принадлежать.

Оратор призывает обратить серьезное внимание на повышение лекторского мастерства. Большую помощь в подготовке лекторских кадров могли бы оказать высшие учебные заведения. Большая роль в улучшении содержания и форм лекционной пропаганды принадлежит научно-методическим советам и секциям. Следует сказать, что в их адрес, в том числе и в адрес научно-методических советов и комиссий при правлении Всесоюзного общества, на краевых и областных конференциях, а также на республиканских съездах было высказано немало справедливых критических замечаний.

Центральный Комитет партии, отмечает далее докладчик, постоянно оказывает помощь в улучшении и расширении издательской деятельности. По сравнению с 1960 годом тираж выпускаемой издательством литературы возрос с 16 миллионов экземпляров до 24 миллионов в 1963 году. Однако предстоит еще многое сделать для создания массовой, подлинно народной научно-популярной и научно-художественной литературы, отвечающей самым взыскательным требованиям.

Общество «Знание» является организацией, деятельность которой не может успешно развиваться без тесных контактов со многими государственными и общественными организациями. За последние годы укрепились связи с Академией наук СССР, министерствами, ведомствами, творческими союзами.

В канун съезда правление Союза писателей СССР, правление Союза композиторов СССР и оргкомитет Союза работников кинематографии СССР обратились с просьбой принять названные творческие союзы в качестве коллективных членов общества «Знание». Докладчик выразил уверенность, что делегаты съезда будут горячо приветствовать советских писателей, композиторов, работников кино, которые в рядах общества смогут еще активнее участвовать в пропаганде достижений литературы и искусства.

Заканчивая свой доклад, академик В. А. Кириллин сказал, что прошедшие накануне съезда краевые конференции и съезды в республиках показали, что организации общества «Знание» находятся на большом подъеме. Осуществляя повседневное руководство, наша партия всемерно поддерживает творческую активность и труд членов общества, добровольно и бескорыстно несущих знания трудящимся, всему советскому народу.

* * *

После доклада В. А. Кириллина был заслушан отчет ревизионной комиссии общества. Затем начались прения.

(ТАСС).

ВСЕМ КОЛЛЕКТИВАМ ПРЕДПРИЯТИЙ, УЧРЕЖДЕНИЙ, ОРГАНИЗАЦИЙ И ОТДЕЛЬНЫМ ГРАЖДАНАМ, ПРИНЯВШИМ УЧАСТИЕ В ПОДГОТОВКЕ VI СЕССИИ КРАЕВОГО (ПРОМЫШЛЕННОГО) СОВЕТА ДЕПУТАТОВ ТРУДЯЩИХСЯ

Исполнительный комитет Алтайского краевого (промышленного) Совета депутатов трудящихся благодарит коллективы предприятий, учреждений, организаций и отдельных граждан, приславших свои предложения и критические замечания в ходе подготовки VI сессии по вопросу: «О строительстве жилья, культурно-бытовых объектов и благоустройстве в городах и рабочих поселках края», сообщает, что все предложения и замечания рассмотрены и по ним принимаются необходимые меры.

Крайисполком обращается с просьбой ко всем коллективам трудящихся, к избирателям, ко всему населению края активно включиться в работу по выполнению решений VI сессии краевого (промышленного) Совета депутатов трудящихся, чтобы обеспечить ремонт, строительство и ввод в действие всех объектов в 1964 году по графику в установленные планом сроки.

Алтайский промышленный крайисполком.

ЗАКАЗЫ СЕЛА — ДОСРОЧНО!

Сверхпрочные лемехи

В отвалолемешном цехе завода «Алтайсельмаш» есть участок, который в шутку называют частью особого назначения. Здесь, с западной стороны пролета, расположились высокочастотные установки для наплавки лемехов сормайтом. Сельские механизаторы давно считают этот чудесный металлический порошок своим лучшим другом. Наплавленный сормайт одевает рабочую площадь лемеха в прочный панцирь, увеличивается его износоустойчивость в 3—7 раз.

Алтайсельмашевцы стремятся дать в запасные части как можно больше наплавленных лемехов. Бригада, руководимая Евдокией Кирьяновной Семеновой, день ото дня увеличивает выпуск продукции. Бригадир и ее помощницы Лидия Густина и Галина Тарадеева наплавляют за смену по 80—100 лемехов сверх задания.

Каждый день рождает что-то новое. Недавно электрики тт. Емельяненко и Ней разработали и внедрили конструкцию двухместного приспособления для наплавки лемехов. Ранее эта операция производилась на одноместном стенде и поэтому была мало продуктивной. Предложение рационализаторов позволило поднять производительность участка наплавки лемехов на 14 процентов.

Выпуск износоустойчивых лемехов растет. Высокочастотные приспособления действуют уже и в цехе автоматических линий, где создан участок наплавки.

Н. НАВОЛОКИН.

ЧТОБЫ МАШИНЫ НЕ ПРОСТАИВАЛИ

Бежит по степной дороге грузовик. Торопится шофер. Надо как можно скорее доставить груз и снова отправляться в очередной рейс. Десятки тысяч автомобилей колесят по степным дорогам, доставляя к посевным агрегатам зерно, горюче-смазочные материалы и прочие грузы. На многих автомобилях стоят завоевавшие уважение шоферов карбюраторы марки Алтайского завода тракторного электрооборудования.

Но как бы ни был хорош карбюратор, он не вечный. Вышел из строя, и тогда — стоять машине. В такую горячую пору? Нет, карбюраторщики АЗТЭ не могут допустить этого. Ведь не зря же их цех носит звание коммунистического. А оно ко многому обязывает. И карбюраторщики, засучив рукава, решили работать с полнейшей отдачей.

Напряженно трудятся в эти дни люди на всех участках. У них, как и у хлеборобов, тоже горячая пора. В обязательствах на 1964 год записано — выпустить 3.500 сверхплановых карбюраторов в запчасти. Но время торопит, и люди трудом рук своих вносят хорошие поправки в обязательства.

Три с половиной тысячи карбюраторов — это за весь год, а уже в первой декаде мая их было изготовлено 2.882. Дружный коллектив способен выполнить обязательство по карбюраторам за полгода, однако на указанной цифре выпуск этих приборов остановился. Дело в том, что Куйбышевский подшипниковый завод с большим перебоем поставляет стальную иглу для подшипников дроссельной заслонки. Вот и сейчас ее нет. Такая же история произошла в марте, когда из Москвы не прислали шарик для бензоотстойника. Лишь за три дня до конца месяца шарики, наконец, привезли на завод. Только благодаря самоотверженности комсомольцев угроза срыва плана была отведена. Молодые приборостроители не покинули цех, пока месячный план по бензоотстойнику не был выполнен и даже перевыполнен.

Много деталей к карбюратору выпускает цех в запчасти. Жиклеры, поплавки, поршни ускорительного насоса, клапаны, оси дроссельной заслонки — все это такие предметы, без которых карбюратор так же мертв, как и двигатель машины без карбюратора.

Апрельское задание по запчастям цех выполнил на 103 процента, а план пяти месяцев — еще 15 мая.

На совесть поработали коллективы револьверного участка, где старшим мастером трудится Александр Прокопьевич Мошкин, участка сборки, возглавляемого Игорем Леонтьевичем Блиновым. А участок Евгения Константиновича Горелова уже давно выдает сверхплановую продукцию.

Деловито хлопочут люди у станков, ни одного движения лишнего, каждая секунда—делу. Растут горки деталей. Автокары их отвозят на сборку. Подвозят новые заготовки, и горки деталей опять растут, растут. А там уже грузят машину для отправки готовой продукции на склад сбыта. Все идет хорошо, автомобили стоять не будут!

А. КАРПИЧ.

НА ГОРОДСКИЕ ТЕМЫ

НАШИ УЛИЦЫ

Недавно я вернулся из командировки. Был в небольших украинских городах — Кременчуге, Полтаве, Черкассах. Бросилась в глаза чистота улиц даже в районах новостроек. Они регулярно убираются, поливаются водой.

По благоустройству многое сделано за последнее время и в Барнауле. Но улицы остались в прежнем состоянии. Пыль, мусор, у трамвайных и автобусных остановок — окурки, использованные билеты. А ведь тут же, рядом, стоят урны. Но некоторые из нас обходят их стороной.

Видимо, я не открою ничего нового для работников горкомхоза, если скажу, что самый верный способ борьбы с пылью — своевременная уборка и поливка улиц. Не нужно, наверное, объяснять, насколько это оздоровит воздух. К тому же пыль и мелкий гравий разрушают под воздействием шин автомобилей асфальтовое покрытие дорог.

И. СОЙФЕР.

ИСПОРЧЕННОЕ НАСТРОЕНИЕ

Приятно летним субботним вечером выехать за город или куда-нибудь к родственникам, в село. Вот и я решил как-то съездить отдохнуть на загородном автобусе.

У окошка, где отпускают билеты на Павловск и Калманку, обычно сотни людей. Часа три-четыре стоишь в очереди. В шесть часов уходит последняя машина. Но народ ждет: а вдруг придет случайный автобус.

Поздним вечером он появляется. Тут уж не плошай. У кого больше силы, тот и в машине.

А ведь всего этого можно избежать, если бы наши автохозяйства выделяли на субботний и выходные дни дополнительные автобусы для загородных маршрутов.

Е. МОРОЗОВ.

г. Барнаул.

ХИМИЮ — В ПРОИЗВОДСТВО

МНОГО ДЕЛ У ПЫТЛИВЫХ

НА ЗАВОДЕ ее уже ждали.

— Беда у нас. В корпусе ультразвуковой мойки появилась трещина. Не можем исправить. Последняя надежда на вашу замазку, — говорили рабочие.

Галина Чепурко идет в цех. Заделывает трещину. Уходя, советует:

— Вечером включите мойку. Если замазка не поможет, позвоните.

Рабочие не вытерпели до вечера, включили мойку намного раньше. Она работала нормально.

— Порядок! — кричал кто-то в телефонную трубку Галине. — Заработала. Спасибо!

* * *

Нелегко завоевывала признание эпоксидная замазка, которую придумала литейная группа центральной заводской лаборатории.

По дефектам литья в третьем механическом и сборочном цехах шел массовый брак. Вызывали литейную группу и просили разобраться. Валентина Диль и Галина Чепурко видели и напряженное ожидание на лицах сборщиков, когда на испытательный стенд устанавливался новый, сверкающий свежей краской, мотор, и первую, часто преждевременную радость моторостроителей, когда испытание шло нормально. Но видели они и горечь переживаний, когда вдруг через стенки цилиндров блестящей змейкой струилась вода.

Сборщики принимались за разборку. Труд сотен людей, создавших мотор, потрачен зря, а ты, специалист, ничем не в силах помочь им...

Требовались фундаментальные исследования. И девушки поняли, что начинать их нужно в третьем механическом цехе: оттуда идут на сборку основные корпусные детали двигателей.

А в третьем механическом, на участке исправления брака, сварщик — скуластый, чумазый — ворчит:

— Замучились...

Он заваривает литейные раковины. «Залатанный» блок поступает на гидростенд для повторного испытания и... снова дает течь — заварка не помогла.

Чепурко и Диль примостились у гидростенда. Надо изучить места, где располагаются литейные раковины, подумать, как их надежнее устранить. Девушки не заметили, как закончилась смена.

Во второй и третьей сменах тоже могут быть в деталях раковины. Их нельзя пропустить. Решают, что Валентина останется во второй, а Чепурко выйдет в третью.

* * *

Человеческим силам бывает предел. Галина утомилась... Она не представляла, что ночь может быть такой длинной. Глаза слипались. Чертовски хотелось спать. А ей надо напрягать внимание.

Таких ночей было тридцать.

За месяц неотлучного дежурства у гидростенда Чепурко и Диль убедились, что электродной заваркой литейных раковин ничего не достигнешь. Нужен новый способ. А какой?

— Хи-ми-я, — произнесла как-то Валентина.

Подруга поняла ее.

— А что, если изготовить замазку из пластических масс?

— Попробуем!

Проводить опыты помогала Мария Степановна Костина, инженер-химик. Бесконечные и нелегкие поиски привели к заключению: замазка будет на основе компаунда из эпоксидных смол.

Детально разработали составы пластификатора, наполнителя, отвердителя, то есть всего того, что должно составить придуманную ими замазку.

И снова упрямые исследователи в третьем механическом.

А сварщики тем временем решили исправить дефекты литья новым способом. Литейные раковины они стали заваривать расплавом меди и олова. Но во время повторных испытаний на гидростенде некоторые из заваренных блоков давали течь. Значит, способ этот ненадежен. Нужно все-таки испробовать замазку.

Смутившись, мастер сказал:

— Опытничать вам не велено.

— Почему? Кто запретил?

— Начальник цеха. Заварка медью и оловом — его рацпредложение. Он не хочет, чтобы мешали его внедрить.

Пошли к начальнику цеха.

— Проблема исправления дефектов литья у нас решена,— сказал начальник.

— Нет, не решена,— возразила Галя.

Конечно, отступать они не станут. Они доведут начатую работу до конца, потому что твердо убеждены в преимуществах пластмассовой замазки перед всеми другими способами устранения дефектов литья.

Отобрали несколько бракованных блоков. Замазали. Прошел час, другой, третий... Сутки, — а замазка не густела.

— Давай нагреем блоки,—предложила Валя.

В термическом цехе не отказали. Но как доставить туда блоки? На руках их не утащить: каждый весит более сотни килограммов. Пошли к начальнику третьего механического.

— Транспорта не будет.

— Вы не имеете права отказывать.

— В цехе хозяин я.

На заводском дворе нашли тачку. Обыкновенную тачку, на которой перевозят мелкие заготовки от станка к станку. Сварщик помог погрузить блок. Девушки покатили ее по неровной, ухабистой дороге.

Блок цилиндров лежал в печи третьи сутки. Замазка отвердевала плохо. Такая замазка не годилась. Вернее, не годился отвердитель. Нужно искать новый. Снова книги, лабораторные исследования...

На участке Чепурко и Диль прозвали алхимиками. Но девушки не обращали внимания на прозвище. Они были заняты своей работой. В разговоре появилось новое слово — полиэтиленполиамин. Это отвердитель. Жаль только, проверить на блоке никак не удается. Замажут блок, оставят на ночь на участке, а придут утром — нет блока, исчез бесследно.

— Где блок?

— Не знаю, — пожимает плечами мастер.

Так просто блоки исчезать не могут. На каждом из них исследователи делали надпись: «Не трогать, опытный».

Решили прекратить работу в третьем механическом и уйти в сборочный, чтобы там проверить силу своей замазки на испытательном стенде, на готовых моторах.

И вот сборочный цех. На испытательном стенде мотор, собранный из бракованных деталей — блока и головки блока. Обе детали имеют литейные раковины, которые только что заделали замазкой. Мотор начинает работать. Сначала на малых оборотах. Течи через литейные раковины нет. Обороты увеличили — нет течи!

— Усилить нагрузку, — командует мастер. — Повысить температуру.

Сборщики выполнили указания. И еще многое сделали, чтобы усложнить условия работы двигателя. Мотор работал нормально. Течи не было.

Девушки в комбинезонах, испачканные замазкой, были совсем неприметны в толпе рослых сборщиков, но тут все повернулись в их сторону и кто-то весело крикнул:

— Молодцы!

Восемьсот часов работал мотор в специально созданных тяжелых условиях. Он мог бы работать и больше... Но необходимости в этом не было.

Замазка на основе эпоксидных смол полностью себя оправдала. Только за несколько месяцев в сборочном цехе спасли от брака 400 моторов. Это значит, что благодаря замазке спасены результаты труда тысячи рабочих.

* * *

Под наблюдением Галины Чепурко и Валентины Диль находится участок исправления дефектов литья в сборочном и в третьем механическом. Девушки теперь не просто литейная группа. Они еще и «группа по внедрению достижений химии в производство».

Едва закончилась разработка замазки, приступили к созданию эпоксидного клея. Этот клей можно с успехом применять в ремонтном деле и в инструментальном для приклеивания пластин твердого сплава к ножам бесцентрошлифовальных станков. А в перспективе еще одна, очень важная работа — девушки хотят вместо дерева в модельном цехе использовать пластмассы.

Н. КОЖЕВНИКОВ,
инженер.

Алтайский моторный завод.

НОВОЕ В СИСТЕМЕ ОПЛАТЫ ТРУДА

Во втором квартале нынешнего года на 85 промышленных предприятиях Советского Союза в опытном порядке вводится новая система премирования руководящих, инженерно-технических работников и служащих. В связи с этим корреспондент АПН Белла Прудникова обратилась к председателю Государственного комитета Совета Министров СССР по вопросам труда и заработной платы АЛЕКСАНДРУ ПЕТРОВИЧУ ВОЛКОВУ с просьбой ответить на ряд вопросов.

— В чем суть проводимого эксперимента в оплате труда — введении новой системы премирования руководящих, инженерно-технических работников и служащих!

— Коммунистическая партия и Советское правительство исходят из известного положения В. И. Ленина о том, что строительство коммунизма должно опираться на принцип материальной заинтересованности. В Программе КПСС записано, что оплата по труду в течение предстоящего двадцатилетия останется основным источником удовлетворения материальных и культурных потребностей трудящихся. Вопросам материального стимулирования в нашей стране придается большое значение, и формы материального поощрения рабочих и служащих постоянно совершенствуются.

Наш комитет совместно с ВЦСПС разработал и разрешил, в порядке опыта, ввести на ряде предприятий новую систему премирования руководящих, инженерно-технических работников и служащих.

В чем она заключается?

Наибольшие премии обеспечиваются работникам тех предприятий, в плане которых предусмотрены и достигаются более высокие показатели по сравнению с предшествующим периодом, а также по сравнению с уровнем, достигнутым передовыми предприятиями.

Другим важным отличием новой системы премирования является то, что она полнее учитывает условия и задачи развития отдельных отраслей промышленности и производства. Сейчас во всех отраслях промышленности поощрение производится за один и тот же показатель — снижение себестоимости продукции. При этом все категории работников премируются за достижение одинаковых показателей.

Теперь вводятся дифференцированные показатели по отраслям промышленности, а также для различных категорий работников. Инженерно-технические работники по каждой отрасли будут премироваться не за один, а за два-три показателя. В добывающих отраслях промышленности, где большое значение имеет увеличение объема производства, рост производительности труда, снижение себестоимости продукции, премирование будет производиться за достижение этих показателей. В текстильной промышленности же на первый план выдвигаются такие показатели, как улучшение качества продукции, освоение новых видов изделий.

В проводимом опыте особое внимание уделяется материальному поощрению инженерно-технических работников и служащих за улучшение качества выпускаемой продукции. В химической, машиностроительной, цементной и текстильной промышленности размеры премий и фонда премирования по предприятию в целом поставлены в прямую зависимость от улучшения качества продукции.

Установлен также новый порядок определения размеров премий для заводов и фабрик, осваивающих новую, более совершенную продукцию. Это, как известно, связано с преодолением ряда трудностей, и в этот период выпуск продукции обычно уменьшается. Поэтому такие предприятия решено поощрять за сокращение сроков освоения изделий.

Для создания необходимых источников премирования на предприятиях и усиления зависимости размеров премий от общих результатов работы в новом положении предусмотрено образовать на предприятиях фонд премирования руководящих, инженерно-технических работников и служащих.

Величина этого фонда премирования будет определяться показателями работы предприятия в целом. Тем самым будет еще более усилена коллективная материальная заинтересованность инженерно-технических работников и служащих в улучшении общих результатов производства.

— В каких отраслях промышленности вводится новая система премирования!

— Новая система премирования, естественно, не может быть внедрена без проверки в массовом масштабе. Поэтому решено ввести ее пока на 85 предприятиях шести различных отраслей промышленности: химической, черной металлургии, угольной, машиностроении, промышленности строительных материалов и текстильной. Проверка новых принципов премирования охватывает предприятия важнейших отраслей промышленности с различными условиями производства. В химической промышленности — Березниковский комбинат, вырабатывающий калийные удобрения, Нижне-Тагильский завод пластмасс и другие. В числе металлургических предприятий — завод «Запорожсталь» с полным циклом производства, Никопольский южно-трубный завод, завод «Днепроспецсталь», дающий высококачественные стали. В перечень предприятий, где вводится новая система материального поощрения, входят крупные и средние, с индивидуальным, серийным и массовым производством. В их числе гигант автомобильной промышленности — Горьковский автозавод и машиностроительные заводы средних размеров — Московский тормозной завод, «Калибр» и другие.

Разумеется, что такого рода экономический эксперимент может быть осуществлен только в условиях социалистического планового хозяйства, которому свойственны гибкость и стремление к использованию всего нового, прогрессивного.

— Как велась подготовка новой системы премирования!

Разработка мероприятий, направленных на дальнейшее совершенствование форм и методов материального стимулирования трудящихся, является одной из важных задач нашего комитета. Появлению новых систем премирования предшествовала большая подготовительная работа. Были изучены предложения предприятий, совнархозов, научного совета по хозяйственному расчету и материальному стимулированию Академии наук СССР. Тщательному анализу были подвергнуты материалы экономической дискуссии, проведенной в 1962 году. Подготовленные положения о премировании были обсуждены на совещаниях с руководящими работниками совнархозов и предприятий, заводскими экономистами и профсоюзным активом многих городов страны. Их замечания и предложения позволили полнее учесть особенности и задачи отраслей промышленности и производств в условиях различных экономических районов.

— Какие результаты ожидаются в связи с введением новой системы материальной заинтересованности работников предприятий!

— Важным этапом нашей работы явится обобщение и анализ результатов применения новой системы. В зависимости от экономической эффективности, будет решен вопрос о целесообразности ее распространения на другие предприятия и отрасли промышленности.

По нашему мнению, новая система премирования должна повысить материальную заинтересованность работников в росте и совершенствовании производства. Это, наряду с другими факторами, приведет к ускорению темпов роста производства, повышению производительности труда и снижению себестоимости продукции,

СЧЕТ — НА МИНУТЫ

Иван Михайлович Трегубов не новичок в строительном деле. Опытнее его в бригаде нет, на то и бригадир. Да и по возрасту он старше всех. Потому и называют его каменщики, монтажники, плотники кто дядей Ваней, кто Михайлычем. Глаз у него зоркий, требовательный, настоящий бригадирский. От такого ничто не ускользнет.

Заприметил бригадир, что каменщик Дудин с ленцой работать стал. Бывает же так: работает человек весь день, от дела не отрывается, а результат в три раза хуже, чем у соседа. Бригадира не проведешь. Можно в минуту двадцать раз обернуться, а можно и пять. Можно шесть простенков в смену выложить, а можно и два.

— Ты что же, Николай, разве не член нашей бригады?—спросил Трегубов у Дудина на бригадном собрании. И тут же, обращаясь ко всем остальным, добавил:—Если будем работать, как Дудин, по два простенка в день, то дом к сроку не сдадим, а сами без зарплаты останемся.

В бригаде Трегубова тридцать девять человек. Работают дружно, слаженно, без суетни. Славится бригада своими делами, быстротой кладки и особенно качеством. Она, пожалуй, одна из лучших в тресте.

Не только секретарь парткома Николай Васильевич Шахов такого мнения, но и все остальные бригады признают за трегубовцами первенство. Такого мнения и бригадир Михаил Александрович Скворцов.

Бригады Трегубова и Скворцова работают в одном квартале, возводят два совершенно одинаковых жилых дома, начали кладку стен в одно и то же время. Условия равные — результаты разные. Трегубовцы уже четвертый этаж заканчивают, а бригада Скворцова еще и второго не одолела. На объекте Трегубова каждый занят своим делом, праздношатающихся нет, бригадир тоже на лесах. Он говорит медленно, продуманно.

— Все зависит от организации труда. Уплотнить рабочий день, четко определить задания каждому рабочему, помогать, контролировать — вот и весь секрет.

Рабочий день в бригаде начинается на несколько минут раньше срока. Строители получают задания, проверяют — все ли в порядке после второй смены, натягивают причалку. Ровно в восемь тридцать кладется первый кирпич.

Вторая смена готовит фронт работ для первой: выдвигает тумбы, переставляет леса, заготавливает кирпич. Третья смена ведет монтаж перегородок и плит, устанавливает балконы, укладывает марши и площадки. Бывает иной раз и срывается четкий график. То кирпича не окажется, то раствор поздно доставят, или кран «забарахлит».

Как-то на днях несвоевременно подали кирпич. Сидит бригада, чертыхается. Пошел бригадир к телефону и высказал начальнику управления строительства совнархоза обиду бригады. Минут через сорок подъехала первая машина.

Бывает и другое. Как подвезут из КЖБИ-1 и КЖБИ-2 раствор, только руками разводишь. Неравномерная дозировка: то глина, то песок, то галыки много. В результате — задержка. А когда начинали этот дом, не вовремя подали колонны и прогоны. Опять задержка. И все же взяла бригада обязательство довезти стены под крышу на пятнадцать дней раньше установленного срока.

Большая вера у людей в свои силы и в бригадира. Немалую роль играют наккордная система оплаты труда и хозрасчет. С хозрасчетом трегубовцы подружились еще при строительстве 120-квартирного дома в этом же квартале. На славу поработали. Сэкономили 977 тысяч штук кирпича, 34 кубометра раствора, сохранили в целости все 1.300 кубометров железобетонных изделий, дом сдали на 10 дней раньше.

Радовались строители своей победе. Отличное жилье получилось. Да и заработали хорошо. Вкруговую по пять рублей за день. А ведь еще за экономию солидная премия причитается.

Рабочие убедились: хозрасчет — дело толковое, прямая выгода.

С тех пор и повелось. Месяц начинается — давай, начальство, аккордный наряд. И работа идет споровисто, споро. Когда перешли на дом № 7, где сейчас работают, вызвали на социалистическое соревнование бригаду Михаила Скворцова. Кто вперед стены сложит.

— У нас пятиэтажный дом и у вас такой же, у нас с колоннами и прогонами и у вас тоже.

Не ответили соседи. Сказали: все равно не догнать. А жаль!

...Рабочий день в разгаре. Но вот удар о рельс возвестил обеденный перерыв. Пустеют леса, замер кран. Только бригадир еще ходит, осматривает выполненную работу, замеряет на выдержку швы. Знает по опыту, что значит хороший шов. Если правильный — значит порядок будет, а если толстый — оседать, лопаться станет стена. Тогда перекладывай заново. Грешил этим самым одно время каменщик Геннадий Манашкин, не выдерживал технических норм. Пришлось крепко поправить. Сейчас ничего, научился.

Доволен Трегубов своими ребятами, Отличными каменщиками стали Алексей Шевчук, Иван Бурцев, Анатолий Шумяков, Василий Васильченко. Да и монтажники и подсобницы им под стать. Крепко сдружились люди. За последние три года ни один не ушел из бригады. Наоборот, все хотят в ней работать. Ушли в армию Владимир Вашеговский, Николай Самарский, отслужили срок — и обратно в бригаду.

Каменщик Вашеговский так и говорит:

— Куда же я еще пойду! Здесь я начал работать. Здесь получил второй разряд, а сейчас уже третий имею.

Юрий Хабаров пришел из армии совершенно без специальности. Приставили его к опытному монтажнику Сергею Короткову. На стройке практику приобрел, в учебном комбинате — теорию. Недавно сдал парень на второй разряд. Получил на днях второй разряд и Вася Турутин. Семнадцатилетним юнцом взяли его в бригаду, специалистом сделали.

Забот у бригадира много. Но главная, конечно, — правильно организовать труд. Коммунист Трегубов продумывает все до последней мелочи. Жизнь научила.

Шел как-то Иван Михайлович по вечернему городу и, казалось, — улыбается ему дома светящимися окнами. Сколько их строил своими руками! Сельскохозяйственный институт, кинотеатр «Россия»... А как до жилых домов дошел, сбился со счета. Тридцать, не меньше. И с каждым домом — новая крупица опыта.

Приходил сегодня сосед по стройке Скворцов, присматривался к качеству кладки. Подсказать бы ему кое-какие «секреты». Стыдно признаться [illegible]ну Михайловичу: ни разу [illegible]оворил он со Скворцовым [illegible]ам, не раскрыл его ошибки. [illegible]примеру, «гонит» Скворцов коробку, перекрывает ее и идет дальше. Внутри же ничего не делает. Перегородок не закрепляет, печи не обмуровывает. Закончит дом, а потом полмесяца мусор выгребает. Не понимает Трегубов такой работы. Уж если сделал секцию, назад не возвращайся.

На стройке дома № 28, где работает Скворцов, тоже своя атмосфера, по утрам обыкновенный разговор:

— Непорядок, Михаил Александрович, крановщики бьют светильники, вчера кабель сорвали, сегодня вышку поломали, трансформатор сожгли. Днем свет горит, а каждый час — три киловатта.

Бригадир вяло отвечает:

— Крановщики-то мне не подчиняются...

Дом он начал строить на пять дней раньше Трегубова, а отстал от него, по меньшей мере, дней на двадцать.

—Не было колонн, прогонов, бетон вовремя не подавали. И еще много причин.

Смену здесь начинают обычно неподготовленными. Каменщики выкладывают не пять-шесть простенков, как у Трегубова, а четыре, зарабатывают люди в среднем за день не 5 рублей, а 3 рубля 50 копеек.

— В этом месяце дела совсем плохи, — грустно говорит бригадир, — даже аккордный наряд побоялись взять. Подвели нас строители из БСУ-3. Пояс под колонны заморозили зимой. Пришла весна — пришлось переделывать. Подкрановые пути тоже подводят, все время садятся. Был я у Трегубова. Хорошо работают. Но у них кирпич белый, а у нас красный, качеством похуже.

Много причин перечислил бригадир. С некоторыми из них можно согласиться. Но вот, к примеру, грязь и мусор в готовых секциях к каким причинам отнести? И низкое качество кладки тоже? Бригадир—сам каменщик, хороший, опытный. Организаторская же струнка у него, пожалуй, слаба. А старшие руководители мало помогают. Опыт лучших бригад не распространяют.

Скворцов с горечью говорит:

— Какой там опыт. Единственный раз сходил я к Трегубову — и точка на этом. Начальство у нас бывает часто, но как? Придут, мораль прочтут и уезжают. Мы просим пиломатериал на леса, а его два месяца не дают.

Каменщик Виктор Алтунин высказывается еще откровеннее:

— У нас начальников много, а толку чуть-чуть. Подводят подкрановые пути. Взять бы и выделить пару человек на их штопку. Не разрешают. А сорок человек без дела ходят.

Рабочие жалуются:

— Приходишь на работу, а взяться не за что, — нет раствора или кран не работает.

— Было у нас с начала месяца хорошее, боевое настроение. Потом начались неполадки, и руки опустились.

Виктор Алтунин резонно замечает:

— Пришли бы руководители из управления, поговорить надо. А то ведь за год ни одного собрания не было.

Бригада Трегубова из БСУ-7 заканчивает четвертый этаж, к 15 июня полностью отстроит дом. Бригада Скворцова из БСУ-9 не одолела еще и второго этажа. Условия одинаковые, а результаты разные. И удивляет, почему не обращают на это внимания руководители треста «Барнаулжилстрой».

А городу нужно жилье, много жилья, хорошего жилья.

А. КОММ.

г. Барнаул,
трест «Барнаулжилстрой».

БЫСТРЕЕ СТРОИТЬ ЖИЛЬЕ

ПО СЛЕДАМ НЕОПУБЛИКОВАННЫХ ПИСЕМ

РЕЗЕРВЫ ИСПОЛЬЗУЮТСЯ ПЛОХО

Рабочий Барнаульского котельного завода Ю. Сафин прислал письмо, в котором рассказал о том, что резервы в каркасном цехе используются плохо, в организации труда, управлении и расходовании материалов много недостатков.

Письмо рабочего корреспондента обсуждалось на общем собрании цеха. Выступающие говорили, что начальник цеха т. Кокин не всегда правильно использует возможности ремонтных служб цеха, не предъявляет должной требовательности к нарушителям правил техники безопасности. Собрание указало экономисту т. Миничевой на слабый учет и контроль за расходованием металла.

Как сообщил секретарь парткома завода т. Патлай, причины неудовлетворительной работы каркасного цеха обсуждались на цеховом партсобрании и заседании партийного комитета. В принятых постановлениях намечено:

в ближайшее время на всех участках до конца внедрить новый метод непрерывного оперативно-производственного планирования;

внедрить полуавтоматическую сварку в среде углекислого газа;

взять под контроль своевременное и комплектное обеспечение производства металлом необходимых профилей;

построить бытовые помещения в цехе и смонтировать приточную вентиляцию и т. д.

УМЕЮТ ПООЩРЯТЬ,

Сельсовет ли, правление колхоза или контору совхоза обязательно приметишь издали. Еще к селу не подъехал, а уже видишь — трепещет красный флаг над зданием.

И на этот раз красный флаг развевался над конторой Зиминского совхоза.

На первый взгляд флаг обычный. Такой же, как тысячи красных полотнищ, поднятых над нашей землей. И все-таки был этот флаг несколько необычный. На флагштоке надпись: «Флаг поднят в честь лучшей доярки Зиминского отделения В. Невользиной».

Подумалось, как это отлично сделано: где-то трудится человек, а о нем все время помнят. И может ли он работать хуже, если такая честь ему оказана? Видать, умеют в совхозе ценить и прославлять рабочие руки. Позднее стало понятно, что умеют не только поощрять людей, но и требовательно спрашивать.

* * *

Кончилась пятидневка, и в конторе должны были подводить итоги соревнования между отделениями. Так делалось всю посевную кампанию через каждые пять дней. Утром в кабинет к директору совхоза И. А. Николаеву приходили парторг Я. В. Кулаев и председатель рабочкома И. К. Брик. Просматривали показатели, определяли первое и второе места.

Сегодня в кабинете директора — заседание. Собрались члены парткома и рабочего комитета. По рукам ходит сводка. Мой сосед, вглядываясь в нее, говорит:

— Наверное, знамя передадут Ракитинскому отделению. Смотрите, какие у них замечательные результаты за пятидневку: по севу зерновых — 106 процентов, по кукурузе — 105 процентов и по молоку всех выше — восемь с половиной литров в день на корову.

Секретарь парткома занимает председательское место.

УМЕЮТ ТРЕБОВАТЬ

— У Плоско-Семеновского и Ракитинского отделений показатели почти одинаковые. В обоих сев закончен. Надо подойти очень объективно, чтобы не обидеть людей. Прошу всех высказать свое мнение.

Выступают один за другим. Один защищает Ракиты, там, мол, показатели немного выше. Другой спорит с ним: ведь в Ракитах был брак, забыл разве, как «Крокодил» пропесочил агронома Ерофеева? На 20 гектарах посеяли пшеницу по овсюгу. За это Ракитам переходящее красное знамя?

Большинство считает, что из-за брака первого места ракитинцам присуждать нельзя.

Наконец, председательствующий подводит итог:

— Итак, знамя остается за Плоско-Семеновским отделением, второе место присуждается Ракитинскому с вручением переходящего вымпела. Плоско-Семеновское отделение занести на доску «За высокое плодородие».

Стенд «За высокое плодородие» на центральной усадьбе. Отличился человек в труде — его фамилия появится на этом стенде.

...Кабинет директора постепенно пустеет.

— Василий, не уходи, — говорит парторг секретарю комитета комсомола Руденко. — Быстро все сведения передай в радиоузлы.

Руденко пишет информацию для радио. Так сказать, по горячим следам. Между делом рассказывает мне, что он ответственный от парткома за радиовещание, что все поселки в совхозе радиофицированы. Созданы четыре радиогазеты: на центральной усадьбе, в Рожнях, Чернявском отделении и Ракитинском. Руководят газетами учителя. Сейчас газеты выходят раз в пять дней. Как подведут результаты соревнования, так Руденко передает по телефону эти новости в отделения. Там редакторы дополняют информацию своими местными сообщениями. И вечером по всем поселкам 10—15 минут транслируются радиопередачи. Каждый может узнать все совхозные новости: кто ходит в передовых, где допущен брак, как идут полевые работы.

Василий составляет очередной выпуск. Пишет об итогах соревнования, о том, что совхоз занял первое место в районе по надоям молока, пишет, как отлично идет сбор книг по примеру павловцев. Только две школы собрали более тысячи книг.

Записывает, что вышел второй номер «Крокодила». В него попали такие-то и такие-то.

— Сначала от «Крокодила» им досталось, потом и в радиогазете. Не достаточно ли одного раза? — спрашиваю у Руденко.

Он, глубоко убежден, что прав, и отстаивает свою точку зрения:

— «Крокодил» висит здесь, на центральной усадьбе. В поселках, да еще отдаленных, его не прочитают, а по радио до каждого дойдет любая новость — и приятная, и неприятная.

Что ж, вполне резонно.

«Крокодил» в совхозе недавно. Он родился в начале весеннего сева. Но его уже побаиваются, очевидно, появился он на свет с острыми зубами. Не ошибся партком, поставив редактором заместителя секретаря партийной организации Анатолия Федоровича Дыренкова.

В редколлегии много коммунистов. Художник — учитель Я. Н. Грибанов. Автора стихов назвать трудно. Стихи — плод труда и вдохновения всей редколлегии.

В совхозе уже поняли, какое это острое оружие — сатира. То Дыренкову, то Руденко приносят заметки, просят обязательно опубликовать. Весь материал в «Крокодиле» не поместить, места не хватит. Неиспользованные заметки Дыренков передает или агитбригадам, которых в совхозе три, или редколлегиям многочисленных «боевых листков», «метел», «лущильников». Они выходят в каждом отделении. Не было такого случая, чтобы критика не подействовала. Если приводить примеры — они займут много места. Достаточно сказать, что в этом году посевная кампания в совхозе прошла, как никогда, с хорошим качеством, быстро и организованно. Годами Рожневское отделение заканчивало сев после 10 июня, а нынче, в запоздалую весну, сев в совхозе был закончен 28 мая.

Этому успеху помогло соревнование, об итогах которого люди узнавали сразу, помогли все моральные меры поощрения и наказания, которые существуют в совхозе. Если человека надо было поощрить — в честь него выходила «молния», об его успехах рассказывала радиогазета, его фамилия, как уже говорилось, заносилась на стенд «За высокое плодородие». А если этот труженик достоин большего, его имя впишут золотыми буквами в совхозную «Книгу почета», в его честь высоко в небо поднимут флаг. И затрепещет он на ветру, как символ большого уважения к человеку труда.

Сейчас в совхозе начат уход за посевами, заблаговременно заботятся о заготовке кормов и уборке урожая. И продолжают действовать те же методы поощрения передовиков, острой критики недостатков, какие применялись в посевную.

Л. НИКИТИНА.

Зиминский совхоз,
Ребрихинское управление.

АРБИТРАЖ, ЗАКОН, ОБЩЕСТВЕННОСТЬ

НА ЮРИДИЧЕСКИЕ ТЕМЫ

В ГОСАРБИТРАЖЕ при Алтайском промышленном крайисполкоме все столы завалены светло-желтыми папками. На подоконнике высится стопа журналов по учету имущественных споров — каждый чуть ли не в ладонь толщиной. Дела, дела, дела... Немые свидетели юридических баталий.

И как-то не вяжется обилие этих правовых бумаг с... самим правом. Ведь еще пять лет назад в постановлении Совета Министров СССР говорилось о том, что руководители предприятий, организаций и учреждений должны принимать все меры к урегулированию возникающих споров до предъявления иска в Госарбитраж. Но арбитражный зуд медленно поддается лечению. Ежедневно почтальон приносит в канцелярию десятки пакетов с исковыми документами. В каждом из них или просьба принудить злостного неплательщика отдать бесспорный долг, или требование привлечь к ответственности бракоделов, или высосанное из пальца ходатайство о восстановлении якобы нарушенных прав. Словом, документы чаще всего вопиют о бюрократизме, бестолковщине...

Итак, две тысячи дел. Попадая в арбитраж, они обрастают внушительными расходами: госпошлина, почтовые сборы, труд и зарплата работников, занимающихся завязыванием и развязыванием правовых узлов, командировочные, проездные, харчевые. Итого — почти на три миллиона рублей споров, не считая времени и сил, которые на эти тяжбы затрачиваются.

Как же добиться, чтобы в государственный и ведомственные арбитражи поступали только важные и сложные дела, разрешение которых действительно требует вмешательства высокоэрудированных специалистов?

На каждом более или менее солидном предприятии, в организации, учреждении имеется юрисконсульт, а то и юридический отдел. Верно, до недавнего времени иные юрисконсульты держали себя несмело. Начнут их стыдить за необоснованно предъявленные иски или защиту головотяпства, а они оправдываются: такую-де команду начальство дало.

Но вот год с лишним назад вышло в свет положение о юрисконсультах. В нем подчеркнуто, что юрисконсульт **обязан отказаться** от ведения судебных и арбитражных дел, если не имеется оснований для предъявления иска или для возражения против иска.

Теперь, выходит, не прикроешься увертливой ссылкой на «команду начальства». Действуй по закону и совести. А что получается?

В учетном журнале арбитража есть графа: «Признает или нет ответчик иск?». Из 1.950 рассмотренных споров в 1.800 случаях представители ответчика (чаще всего юрисконсульты) иски не признавали. Между тем, Госарбитраж удовлетворил из них 1.700 бесспорных требований. Выходит, что в подавляющем большинстве юрисконсульты доказывали, что белое это вовсе не белое.

Другой источник пустопорожнего делопутства, неоправданной траты времени, людских сил и государственных денег кроется в сутяжничестве самих истцов. И тут опять-таки есть вина юристов.

В январе текущего года представитель орса треста «Стройгаз» закупил около тонны мяса в совхозе «Сибирские огни» Сорокинского района. Акты на приемку скоропортящихся продуктов по действующему законодательству составляются в течение суток. Порядок есть порядок. Но не для орса. Со времени покупки мяса минул месяц с лишним, когда работники снабжения составили вдруг акт о том, что оно недоброкачественное. Вызвали представителя совхоза, тот плечами пожал:

— Мясо не наше. Совхоз продавал тушами, а тут какие-то куски.

И все-таки в марте, по указанию начальника орса Вегеры, юрисконсульт В. И. Баканач отослал иск в Госарбитраж.

Орсу, видимо, нужно было как-то мясо списать, и юрисконсульт проявил ненужное рвение. Таких сутяжных дел набирается много.

Разумеется, есть и другие причины излишних арбитражных баталий. Это — запущенность бухгалтерского учета, промахи материально ответственных лиц, недопонимание ими законоположений. Зачастую споры затеваются из-за неправильного и несвоевременного оформления приемки или отправки продукции.

Существует немало заслонов от притока в арбитраж ненужных дел. С виновной стороны взыскиваются госпошлина, расходы и штрафы. Однако от этого страдают предприятия и организации, конкретные же виновники остаются в стороне. Таким путем застарелую болезнь не вылечишь.

Как же быть? В поисках выхода нет надобности ехать за тридевять земель перенимать опыт. Он есть свой, алтайский. В управлении торговли промышленного крайисполкома, например, тех, кто не в меру увлекается тяжбами, наказывают в дисциплинарном порядке.

Так, арбитражем удержаны штрафы с директора Барнаульского плодоовощеторга т. Шитикова, с заместителя директора Рубцовского горпищеторга т. Сивакова, с главных бухгалтеров этих и других организаций.

Но основное — воспитание людей и предупредительный контроль со стороны коллектива. При управлении уже год работает юридический совет на общественных началах. Члены его — опытные, знающие юристы и хозяйственники — периодически проверяют на местах правовую работу, подсказывают, обобщают практику, издают информационные письма, сообщая о непорядках в партийные и общественные организации. Конечно, не все еще в управлении торговли идет без сучка и задоринки, но факт остается фактом — количество дел сейчас, по сравнению с прошлым годом, уменьшилось.

В начале этого года был создан юридический совет при Госарбитраже. Недавно президиум совета специально посвятил свое заседание распространению передового опыта Алейской межрайбазы крайпотреб союза, где повели решительное наступление на убытки, волокиту и арбитражное сутяжничество. И опять главной силой здесь выступает общественность. Каждая предъявленная претензия рассматривается сообща, устанавливаются причины ее возникновения. Виновные держат ответ перед коллективом.

И еще характерная деталь. Юрисконсульт базы Камынин систематически проводит занятия по правовым вопросам с материально ответственными лицами.

В результате дебиторская задолженность на базе в последнее время снизилась в два раза. Если прежде база часто фигурировала в арбитражах и ответчиком и истцом, то сейчас почти все претензии решаются на месте, без обращения в государственные органы.

Значит, не так уж трудно вымести весь мусор дрязг и сутяжничества и навести порядок в претензионно-правовой службе. Этого требует принцип социалистического сотрудничества предприятий и организаций, этого требуют интересы государства.

Гордиев узел арбитражного сутяжничества надо рассечь. Таков встречный иск общественности к юрисконсультам.

Л. АРТАМОНОВ,
общественный контролер газеты «Алтайская правда».

Со всех континентов

ИНТЕРЕС ШВЕЦИИ К ВИЗИТУ Н. С. ХРУЩЕВА

СТОКГОЛЬМ, 2 июня. (ТАСС). Нас ожидает большая радость — мы будем иметь честь принимать премьер-министра Хрущева и его супругу в качестве наших гостей, пишет премьер-министр Швеции Таге Эрландер во вступительной статье к специальному приложению к сегодняшнему номеру газеты «Стокгольмс-тиднинген», целиком посвященному Советскому Союзу. Мы ждем этого визита и мы охотно рассматриваем его как подтверждение хороших отношений между Швецией и Советским Союзом.

В этом году отмечалось 40 лет со дня установления дипломатических отношений между нашими странами, пишет далее премьер-министр Эрландер. Наши отношения во всех областях общественной жизни развивались за этот период в таком темпе и в таком объеме, что такое развитие вряд ли можно было представить в 1924 году. Это относится к торговле, к культурному обмену, к туризму.

Эта активность, отмечает Эрландер, отвечает духу нынешнего времени.

Приложение, озаглавленное «Советский Союз 1964 года», содержит разнообразный и содержательный материал, знакомящий шведского читателя с общественным и государственным устройством Советского Союза, видными руководителями партии и Советского правительства, экономикой, наукой, культурой, медициной, спортом, повседневным трудом и бытом советских людей. Этим разделам и темам посвящены статьи об Н. С. Хрущеве, членах Президиума ЦК КПСС, о Советской Конституции, о новостройках Сибири, о планах развития химической промышленности, о Севастополе — городе-герое, о советских полярных исследователях. В отдельных репортажах и зарисовках рассказывается об отдыхе трудящихся Советского Союза, о вечерах молодежи, развитии спорта, советских и русских модах.

Хорошо подобраны материалы и справки о советских внешнеторговых организациях, поставляющих, в частности, в Швецию разнообразные советские товары.

ПРЕСС-КОНФЕРЕНЦИЯ ДЖОНСОНА

ВАШИНГТОН, 2 июня. Корр. ТАСС В. Вашедченко передает:

Президент Джонсон сделал сегодня на пресс-конференции заявление о политике США в отношении Юго-Вост очной Азии. Он сказал, что Соединенные Штаты будут продолжать выполнять свои обязательства в в этом районе. Джонсон утверждал, что США ставят своей целью обеспечить мир в Юго-Восточной Азии. США, заявил Джонсон, озабочены судьбой всего этого огромного географического района, а не только конкретными сложными проблемами в той или другой стране. Проблемы, с которыми США сталкиваются сейчас в Юго-Восточной Азии, по словам президента, являются не только политическими, но и военными, экономическими и стратегическими.

Джонсон опроверг сообщения о том, что США посылают устаревшее вооружение в Южный Вьетнам. Он заявил, что США направляют туда самое лучшее вооружение.

Президент заявил далее, что США не намерены прекращать полеты американских разведывательных самолетов над Кубой. Соединенные Штаты, сказал он, для того, чтобы защитить свой народ, должны знать, что там происходит, и мы намерены быть информированными. Что касается выбора наилучшего средства быть информированным, добавил Джонсон, то мы решим это сами.

Президента спросили, соответствует ли действительности заявление по радио члена палаты представителей американского конгресса Лэйрда (республиканец от штата Висконсин) о том, что правительство США разрабатывает планы перенесения войны из Южного Вьетнама на территорию Северного Вьетнама. Джонсон сказал, что Лэйрд не может выступать от имени правительства. Мне неизвестно о каких-либо планах на этот счет, добавил он.

ШАСТРИ ПРЕДЛОЖЕНО СФОРМИРОВАТЬ ПРАВИТЕЛЬСТВО

ДЕЛИ, 2 июня. (ТАСС). Президент Республики Индия С. Радхакришнан предложил сегодня Лал Бахадуру Шастри возглавить новое правительство и сформировать кабинет министров.

* * *

Лал Бахадур Шастри родился в Бенаресе 2 октября 1904 года в семье учителя. Образование получил в колледже «Хариш чандра» и «Каши видьяпит» (Бенареский университет).

За участие в национально-освободительной борьбе индийского народа неоднократно арестовывался английскими колониальными властями. В общей сложности Шастри провел в тюрьме около 9 лет.

С 1935 по 1938 гг. Шастри — секретарь комитета партии Индийский национальный конгресс (ИНК) в штате Уттар Прадеш. 1947—1951 гг. — министр полиции и транспорта в правительстве штата Уттар Прадеш.

В 1951 году Шастри был избран генеральным секретарем партии Индийский национальный конгресс, а начиная с 1952 года, когда на первых всеобщих парламентских выборах в Индии он был избран депутатом совета штатов парламента, Шастри занимал ряд руководящих постов в правительстве Индии.

В 1957 г. и 1962 г. избран в народную палату парламента.

В апреле 1961 г. назначен министром внутренних дел Индии и оставался на этом посту до августа 1963 г., когда перешел на партийную работу.

В январе 1964 г. назначен министром без портфеля. (Руководил деятельностью МИДа комитета по атомной энергии и секретариата кабинета министров).

Л. Б. Шастри — член рабочего комитета ИНК, комитета по организационным вопросам, центрального парламентского комитета ИНК.

Л. Б. Шастри известен в Индии как видный государственный деятель и сторонник проводившейся Джавахарлалом Неру политики мира и неприсоединения.

ЦЕЛЬ ИНДИЙСКОГО НАЦИОНАЛЬНОГО КОНГРЕССА

ДЕЛИ, 2 июня. (ТАСС). Выступая сегодня перед членами парламентской группы партии Индийский национальный конгресс, вновь избранный лидер группы Лал Бахадур Шастри заявил, что цель партии — социализм. Политика конгресса, указал Шастри, уже сформулирована. Мы должны стремиться к тому, чтобы быстро и эффективно претворить ее в жизнь.

Выразив благодарность за оказанное ему доверие, Шастри призвал членов парламентской группы ИНК приложить все усилия для выполнения задач, поставленных перед партией Джавахарлалом Неру. Шастри указал, что основополагающие принципы политики индийского правительства остаются прежними. Партия и правительство будут стремиться к ликвидации безработицы и нищеты в стране.

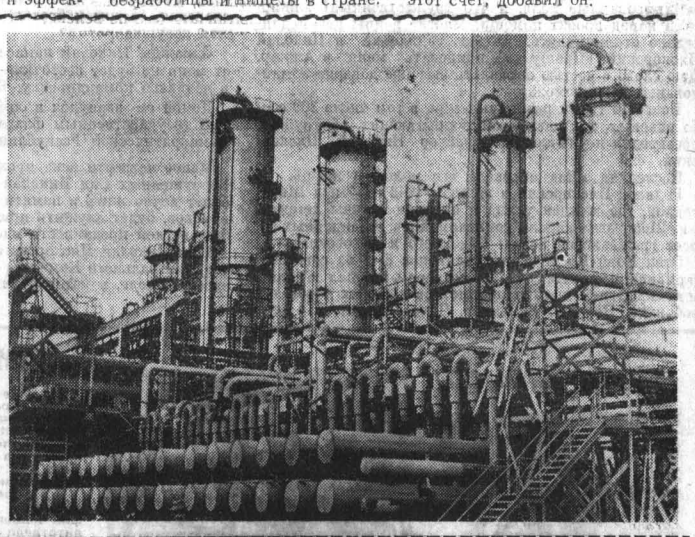

ГДР. Быстрыми темпами развивается химическая промышленность республики. Одна из крупных новостроек — нефтеперерабатывающий комбинат в городе Шведте, работающий на советской нефти, которая поступает по нефтепроводу «Дружба». Строительство комбината — важный шаг на пути создания нефтехимии в республике.

На снимке: нефтеочистительная установка комбината.

Фото Центральбильд—АПН.

Служба здоровья

РАЗГОВОР ПРОДОЛЖАЮТ ЧИТАТЕЛИ

ВРАЧ И БОЛЬНОЙ

«...Случилось несчастье, и меня доставили в Горно-Алтайскую больницу. Среди ночи вызвали хирурга Евгения Ивановича Семкина. До этого он провел трое суток без отдыха возле больных, и все же пришел. Операция длилась около пяти часов. На лицо было наложено 48 швов.

Хирург не только спас мне жизнь, но и избавил от мучительного уродства. Сейчас швы на лице стали почти незаметными. Я вернулась к работе.

Великое спасибо Евгению Ивановичу от меня и от моей семьи за доброе сердце и золотые руки...

Мне довелось узнать врачей Железнодорожной поликлиники г. Барнаула Бражникову и Неймарк. Какие они замечательные! С большим уважением мы, жители станции Заринской, относимся к участковому врачу Анне Михайловне Зайцевой. При всех обстоятельствах она верна себе — добрая, внимательная, отзывчивая.

Я глубоко убеждена и верю, что равнодушных врачей у нас не так уж много, а точнее — единицы».

Письмо учительницы В. Пушкаревой со станции Заринской, взволнованно написанное на листке из школьной тетрадки,— один из множества откликов читателей на статью «Врач и больной», которая была опубликована в нашей газете в конце февраля. С тех пор не проходило дня, чтобы редакция не получала писем с лаконичной пометкой «Отклик». Настало, думается, время подвести итоги большого разговора на очень большую и злободневную тему.

Авторы всех писем едины в суровом осуждении равнодушия, формализма, которые, к сожалению, еще встречаются в стенах медицинских учреждений, присущи иным врачам. Безусловно, их у нас не так уж много, как совершенно справедливо пишет учительница В. Пушкарева. Но даже единицы бездушных докторов вызывают гневное возмущение. Вот почему в каждом, без исключения, отклике сказаны резкие слова в адрес главного врача Бобровской больницы Вилейшиса и врача Бийской поликлиники № 1 Гусевой, о которых говорилось в статье. Нет, видимо, надобности напоминать факты. Их читатели помнят. И не только помнят, но и хотят знать результат.

Первым ответил на выступление газеты заведующий Бийским горздравотделом т. Печенкин. Он сообщил, что описанный в статье случай явился предметом обсуждения на конференции врачей. Коллеги осудили поступок доктора Гусевой. Урок, преподанный ей на конференции, надо полагать, будет полезен и другим.

Вилейшис же вскоре после появления статьи пришел в редакцию и попытался отмести все, что ставилось ему в вину. Но сделать это не удалось. Жители села Бобровки прислали десятки писем, полных жалоб на грубость и бездушие главного врача больницы. Можно не поверить одному человеку. А когда пишут многие, целые семьи и, наконец, целые коллективы? Что же тогда? Тут уж в сговоре не обвинишь.

Редакция получила протокол профсоюзного собрания коллектива лесораспиловочного завода Бобровского леспромхоза с совершенно неожиданной повесткой: «Обсуждение статьи «Врач и больной», напечатанной в «Алтайской правде».

На собрании присутствовало сорок человек, третья часть выступила, и никто не сказал доброго слова о главврече своей больницы. О характере собрания весьма убедительно говорит приписка местного комитета. Приводим ее полностью: «Уважаемая редакция! Вопрос о медицинском обслуживании в селе Бобровке и статье «Врач и больной» был поставлен на повестке дня по требованию рабочих. Многие из них писали в районные и краевые организации о бездушии Вилейшиса. Однако конкретных мер никаких не принято, после выступления газеты — тоже.

Не хочется верить, что один бездушный чиновник оказывается сильнее десятков и даже сотен возмущенных людей.

Председатель — Куденко,
члены комитета — Руденко, Смирнов, Косякова, Вершинина, Осинцев».

Не укладывается в голове вот что: как могут мириться с такой накаленной атмосферой в селе главный врач Троицкого района, районные и сельские общественные организации? И совсем уж непонятно, по каким соображениям они замолчали статью в газете — будто ее не было.

Равнодушие причиняет острую боль здоровым, а больным оно порой стоит жизни. Против него со всей страстностью ополчились читатели. Да и как будет спокойно писать об этом А. Ударцев из Барнаула, если из-за халатности врача, как заключила судебно-медицинская экспертиза, он потерял одиннадцатилетнего сына?

История, о которой рассказал нам т. Кротов, обошлась (без жертв. Но они могли быть, и каждая была бы на совести врачей больницы г. Алейска, дежуривших в ночь с 27 на 28 апреля.

...Из-за весенней распутицы Усть-Пристань долгое время была оторвана от ближнего города. И вот перед праздником организовался поезд для отправки почты. К трактору прицепили тележку, нагруженную посылками и мешками с письмами. Поездом воспользовались 22 человека, решившихся пуститься в путь по крайней необходимости.

В полночь трактор прибыл к мосту — километрах в 5—7 от Алейска. И тут произошло то, чего никто не ожидал — мост под тяжестью рухнул. Трактор гусеницами зацепился за сваи, а тележка с людьми и поклажей с восьмиметровой высоты пошла под воду. Льдины сбивали спасающихся. Люди выбрались на берег без пальто и ботинок. Их привезли в находившуюся поблизости колхозную контору и сразу же стали звонить в больницу. «Что же вы думаете, — пишет т. Кротов, — нам бросились на помощь? Грубо, раздраженно дежурная врач (кстати, она не пожелала назвать фамилию) приказала ждать утра и положила трубку. На последующие звонки не отвечала».

Можно простить врачу малоопытность, несмелость, а иногда и резкость, но нельзя прощать одного: равнодушия. Таково общее мнение читателей. Некоторые из них предлагают лишать права врачебной практики (временно, а также и навсегда) тех, кто запятнал свой белый халат, превратился из специалиста в холодного ремесленника, в ком гуманизм уступил место черствости. Что ж, может быть, и следует тех, кто заслужил, карать подобным образом. Это ведь наказание применяется к лицам многих профессий.

Не исключены и другие меры воздействия. Вносится, например, совершенно правильное предложение об усилении народного контроля за работой медицинских учреждений вообще и врачей в частности. Общественный контроль в этой области у нас действительно слаб. Конечно, порядки в торговле, качество продукции на заводе проверить проще. Разобраться же в больничных делах гораздо труднее и сложнее. Но это не дает права оставлять без строгого народного надзора такую важнейшую службу, как служба здоровья. Почему у нас врачи не отчитываются о своей работе, скажем, перед сельскими сходами? Почему отделы здравоохранения в воспитании медицинских кадров не прибегают к помощи общественности? Эти вопросы читателей вполне закономерны.

Лечебная межа... О ней говорилось в статье, и читатели присоединились к мнению газеты. Межи не должно быть, когда речь идет о жизни, здоровье человека. Но как еще часто около окошек регистратур, в кабинетах врачей можно слышать: «свой» и «чужой», «наш» и «не наш».

«Мы были прикреплены к поликлинике управления охраны общественного порядка,— сообщает читательница Медведева. — Как только стало известно, что муж (после 25-летней службы!) уходит на пенсию, здесь сразу прервали процедуры, очень необходимые дочери, и сказали: «Теперь вы не наши». А вот врач краевой больницы Нина Семеновна Грачева, делавшая ей 12 лет тому назад операцию, так не поступила. Она внимательно выслушала меня по телефону, назначила время приема. И не сказала, что не знает и не помнит того, кто с ней говорит, не сослалась на занятость, на то, что мы «чужие». Иным я не представляю себе врача».

А попробуйте по срочной необходимости попасть, не будучи речником, в водную больницу или в железнодорожную, не имея отношения к этому виду транспорта. Не пытайтесь, не удастся. Нервы только попортите.

Глубокие межи пролегают не только между больницами, поликлиниками, но и разделяют кабинеты врачей, работающих рядом, в одном помещении. «В марте я пришла с больным ребенком в детскую поликлинику Октябрьского района, — пишет Е. Шипилова. — Участкового врача не оказалось, и нас направили к Р. Я. Бендер. Она остановила нас в дверях вопросом: «Почему пришли ко мне, а не в 14 кабинет?». После долгих и унизительных объяснений разрешила раздевать ребенка. Упреки продолжала и во время выслушивания. Думаю, что, кроме собственного голоса, она ничего не услышала. Я не получила ни советов, ни рецепта».

Вот ведь к чему ведет размежевание — к забвению долга врача перед больным.

В Камне расположены районные и городские учреждения, тесно связаны промышленная и сельскохозяйственная зоны, представлявшие до недавнего времени единое целое. А зачем понадобилось разделить больных? В больницу, доступную ранее для горожан и сельчан, теперь уже не попадет работник совхоза — зона не та.

Если человека настигла беда, если ему нужна помощь врача, то все другие соображения — «сельский», «промышленный», «свой», «не свой» — не могут идти в расчет. Вылечить, поставить на ноги, спасти — вот что важно!

В таком же плане предлагают читатели решать вопрос с направлениями. Они нужны, необходимы. Но ведь очень часты случаи, когда от человека, который света белого не видит от боли, требуют направление, а то еще заставляют ехать назад и поставить другую подпись. Именно так поступили в краевой больнице с З. Кулешовой из Павловского района. Как она пишет, ей отказались удалить зуб только потому, что направление не подписал главный врач. Все знают, что такое зубная боль. А зубной врач разве не знает? Как же можно было выпроводить приезжую?

Система направлений больных в краевые, городские и районные лечебницы требует усовершенствования. Сельские медицинские учреждения, особенно отдаленные, настаивают на том, чтобы они имели возможность всякий раз без промедления отправлять тяжелобольных. Далее. Почему считается недействительной подпись фельдшера? Его называют главной фигурой здравоохранения на селе, а он даже не имеет права дать направление. И потом, почему не учитывается, что ехать за подписью главного врача не всегда с руки? Надо выкроить время, устроиться с транспортом и т. д. и т. п. Рабочие второго отделения совхоза «Семеновод» живут в семи километрах от Бийской поликлиники № 7 и к ней они прикреплены. А чтобы попасть на прием, нужно поехать в Усятск за направлением — там сельская больница. Она от отделения... в тридцати километрах. Сколько хлопот-то! Поневоле запустишь болезнь.

Больше доверия фельдшерам — главный мотив ряда писем.

Трудно перечислить темы, которых касаются авторы откликов. Это работа аптек, «Скорой помощи» и заводских здравпунктов, проблемы подготовки среднего медицинского персонала и материальной базы лечебных учреждений. По письмам можно сделать вывод, что особенно плохо налажена служба здоровья в Целинном районе и Рубцовске.

Редакция благодарит всех, кто принял участие в обсуждении статьи, прислал свои замечания и предложения о медицинском обслуживании. Они переданы для принятия мер в краевой отдел здравоохранения.

Н. ПРОХОРОВА.

Люди, события, новости

О ЧЕМ ПОВЕСТВУЕТ «БОМБА ВРЕМЕНИ»

В конце апреля в Нью-Йорке открылась большая Международная промышленная выставка. Открывая ее, президент США Линдон Джонсон в своей речи сообщил:

«Как мне известно, при закрытии этой выставки в землю будет зарыт цилиндр. Приняты все меры предосторожности, чтобы гарантировать, что он будет открыт через несколько тысяч лет. Для его изготовления использованы специальные металлы. Сведения о месте, где он будет зарыт, будут находиться во всех концах земного шара».

Точно такой же цилиндр, здесь же, был зарыт двадцать пять лет назад — на Международной выставке в Нью-Йорке в 1939 году с тем, чтобы потомки извлекли его через 5 тысяч лет — в 6939 году. Это было сделано не столько ради заботы о потомках, сколько ради сенсации. В цилиндр из сверхпрочной нержавеющей стали — его американские газеты окрестили «бомбой времени» — были замурованы киноленты с аппаратом для их демонстрации, фотографии, патефонные пластинки, образцы различных конструкционных материалов, книги, письма, различные приборы, мелкие предметы бытового обихода.

Среди замурованных бумаг в «бомбе времени» хранится и небольшое письмо Альберта Эйнштейна. Великий физик пишет потомкам:

«Наше время богато творческой мыслью, и открытия, сделанные нами, могли бы значительно облегчить нашу жизнь. С помощью электрической энергии мы пересекаем океаны. Мы используем электричество для того, чтобы избавить человечество от утомительного физического труда. Мы научились летать, и мы умеем посылать сообщения по всей планете с помощью электрических волн. Но при всем том... люди вынуждены жить в страхе, боясь быть выброшенными из экономического цикла и лишиться всего. Кроме того, люди, живущие в разных странах, через неравномерные промежутки времени убивают друг друга, и поэтому каждый, кто думает о будущем, должен жить в постоянном ужасе.

Я верю, что наши потомки прочтут эти строки с чувством оправданного превосходства».

Американские газеты в связи с «бомбой времени» на все лады судили о том, каков будет мир будущего, как он будет выглядеть через четверть века, столетие, тысячелетие и, наконец, через пять тысяч лет. В этих высказываниях прежде всего проявилась тупая буржуазная ограниченность их авторов, полагавших, что социальная организация человеческого общества во веках будет соответствовать американскому образцу и главные изменения произойдут лишь в технике.

Прошло пока лишь четверть столетия с тех пор, как под фундаментом павильона фирмы «Вестингауз» на Нью-Йоркской выставке была зарыта первая «бомба времени». В связи с этим юбилеем американские газеты отмечают гигантское ускорение научно-технического прогресса, которое никто-де не мог предвидеть еще двадцать пять лет назад. Но они умалчивают о другом — не меньшем ускорении прогресса в социальном переустройстве мира.

В 1939 году была одна-единственная социалистическая страна с населением, составлявшим менее 8 процентов всего человечества. Теперь, через четверть века, в социалистических государствах объединено 35 процентов населения земного шара.

Тогда, двадцать пять лет назад, в колониях, полуколониях и доминионах, являвшихся объектом беспощадной эксплуатации горсткой империалистических держав, обитало около 70 процентов населения планеты, теперь же под непосредственным колониальным игом находится лишь 1,4 процента человечества.

Так неузнаваемо изменилась за четверть столетия политическая карта мира.

Всемирно-историческое значение имеют победы Советского Союза в экономическом и культурном строительстве. Приведем лишь несколько цифр. За 25 последних лет национальный доход Советского Союза возрос в 5,6 раза, а США — лишь в 2,6 раза. А ведь во второй мировой войне нашей стране был нанесен огромный ущерб: погибли миллионы людей, тысячи сел и городов превращены в пепел. В то же время американские монополии наживали на войне колоссальные прибыли.

В 1939 году на долю единственной социалистической страны приходилось менее 10 процентов мирового промышленного производства, сейчас же соответствующая доля всех социалистических государств составляет уже 38 процентов, в том числе около 20 процентов приходится на Советский Союз. Объем промышленной продукции СССР 25 лет назад составлял менее четверти американского, сейчас — 65 процентов.

Теперь уже очевидно, что развитие за последние четверть века ядерной физики, электроники, автоматики, ракетной техники, синтетической химии, биологии, кибернетики — означает величайшую научно-техническую революцию в истории человечества.

Новую блестящую эпоху в развитии научных знаний человечества открыли успехи нашей науки в освоении космоса. Именно Советский Союз запустил первый в мире искусственный спутник Земли. Советские космические ракеты, первыми преодолев гравитационное поле земли, вышли на межпланетные трассы. Нам удалось первыми доставить свой вымпел на Луну и сфотографировать ее обратную сторону. Первыми дерзнули покинуть свою колыбель—Землю и совершили триумфальные полеты в космос — граждане СССР.

Успехи эти не случайны. Они — закономерное следствие того, что при социализме наука стала достоянием народа, что советское общество является самым образованным обществом в мире, что у нас больше, чем в любой стране кадров научных работников (566 тысяч человек) и, наконец, что мы теперь почти в четыре раза больше готовим инженеров, чем, скажем, США.

И все это характеризует главную отличительную черту нашего времени, которая состоит в том, что мировая социалистическая система превращается в решающий фактор развития человеческого общества.

И. АРТЕМОВ.

СООБЩАЮТ АПН, ТАСС, НАШИ ЧИТАТЕЛИ

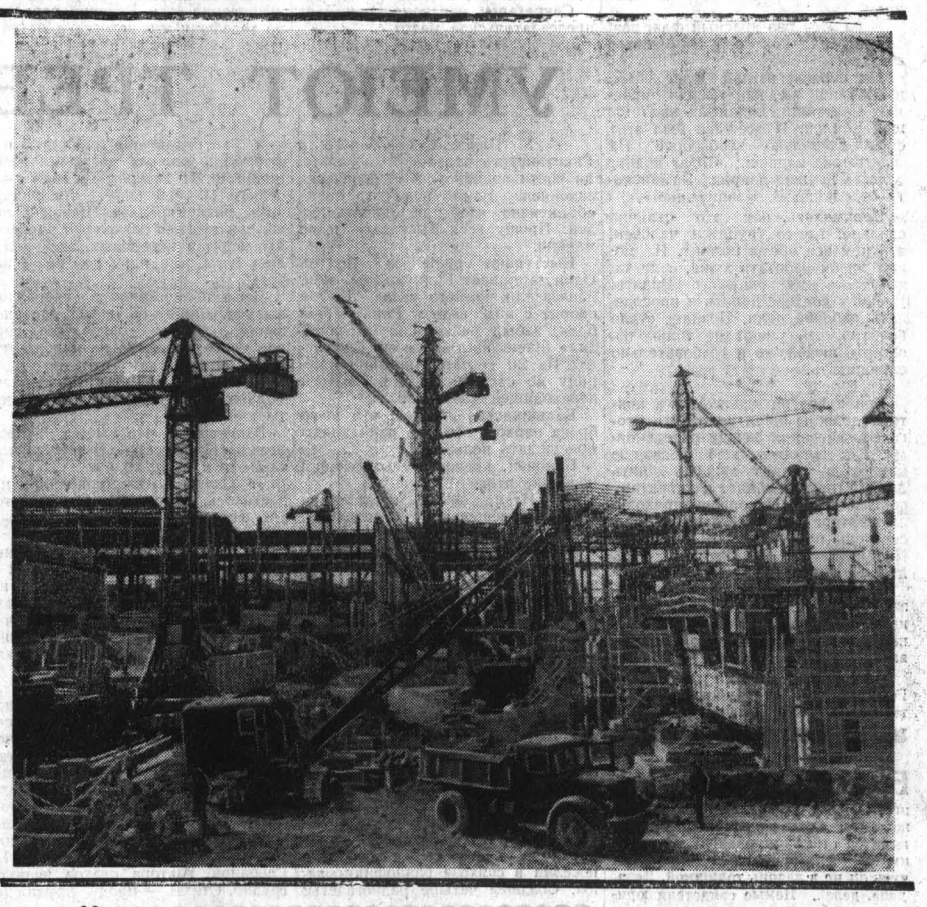

БЛЮМИНГ-ГИГАНТ

Челябинский металлургический завод расширяется. Здесь сооружается блюминг-автомат «1.300», спроектированный и изготовленный на Уральском заводе тяжелого машиностроения. Сто машин и механизмов входят в этот уникальный агрегат. Для управления ими устанавливается электронно-счетная машина.

Стройка ведется быстрыми темпами. Уже готово здание нагревательных колодцев, идет монтаж конструкций главного корпуса, бетонируется фундамент под оборудование. Вместо 20 месяцев по плану блюминг будет сооружен за 12 месяцев и вступит в строй в конце текущего года.

НА СНИМКЕ: один из участков стройки. На рытье котлована занято 20 экскаваторов, 25 бульдозеров и сотни самосвалов.

Фото В. Каушанова.

Николай Пяскорский—герой Алжира

«...Николай Пяскорский пал одной из первых жертв в борьбе за социализм в Алжире...»

«...Я должен сказать, что договоренность, достигнутая на украинской земле между Алжиром и Советским Союзом, еще больше сблизила алжирский и украинский народы, сблизила Алжир и Советский Союз. Это сближение было скреплено кровью простого советского солдата с Украины Николая Пяскорского, который пожертвовал своей жизнью при разминировании наших пограничных районов во имя того, чтобы Алжир мог жить спокойной жизнью».

(Президент Ахмед Бен Белла. Из выступлений на митингах алжирско-советской дружбы в Москве и Ялте).

Кто же он, этот герой, отдавший жизнь за счастье алжирского народа?

...Несколько месяцев оставалось до его демобилизации из Советской Армии, когда командир части сообщил, что на алжирской земле колонизаторы оставили заминированные поля, и что дружественный алжирский народ просит помощи. Многие воины незамедлительно откликнулись. Подал заявление и Николай Пяскорский: «Прошу командировать меня в Алжир. Даю слово с честью оправдать высокое доверие командования и комсомола».

Более 10 тысяч различных мин, в том числе 300 особо опасных, так называемых прыгающих, обнаружил, обезвредил и уничтожил ефрейтор Николай Пяскорский.

Последняя мина оборвала его молодую жизнь.

Родился Пяскорский в грозном 1942 году под Шепетовкой, где каждая улица и околица овеяны легендами. Шепетовка видела конноармейцев, легендарных героев гражданской войны Буденного и Котовского.

Отец Коли Пяскорского Станислав был на советско-германском фронте солдатом-минером, прошел со своим миноискателем тысячи километров военных дорог, освобождал Польшу, Румынию, Чехословакию. Его рассказы о боевых подвигах минеров мальчик слушал с огромным интересом. «Когда выросту большой и меня призовут в армию, — твердо решил он, — обязательно стану минером».

А пока Коля учился в сельской школе. Во время каникул работал в колхозе, помогал отцу в поле.

Успешно закончив учебу, пошел работать на строительство дорог. Вначале был подручным, затем — мостовщиком. За трудолюбие, любознательность, за смелость и находчивость любили и уважали Николая Пяскорского в коллективе. Здесь до сих пор помнят, как однажды бросился он в ледяную воду, чтобы спасти тонувшего ребенка; как в другой раз, рискуя собой, вынес из горящего дома маленькую девочку.

Когда пришло время призыва в армию, комсомольца Николая Пяскорского зачислили в саперную часть.

Нынешней осенью он должен был вернуться домой. В родном селе Городище Шепетовского района Хмельницкой области его с волнением ожидали старушка-мать Феодосия Филимоновна, отец Станислав Станиславович, сестры и братья. Ждала, наверное, и любимая девушка...

Однажды Николай написал: «Если некоторое время от меня не будет весточки,—не волнуйтесь. Я уезжаю в дальнюю командировку. Все будет хорошо...».

Домой он вернулся в оцинкованном гробу, прикрытый государственным флагом Алжирской Народной Демократической Республики.

Менее четверти века прожил ефрейтор Советских Вооруженных Сил Николай Пяскорский, но имя его будет вечно жить в памяти советского и алжирского народов, будет служить примером мужества и отваги, беззаветной преданности идеалам братства и свободы.

Имя Николая Пяскорского занесено в «Книгу почета» Центрального Комитета комсомола. Это имя присвоено школе, в которой учился герой.

Всеволод ВЕДИН.

В МИРЕ НАУКИ И ТЕХНИКИ

ЭЛЕКТРОСТАНЦИЯ В ЧЕМОДАНЕ

Интересную конструкцию микрогэс в чемодане мощностью до 750 ватт разработали инженеры А. М. Шахматов, Н. С. Мелешко, А. В. Животков — сотрудники Фрунзенского филиала Всесоюзного научно - исследовательского института электромеханики.

Станция начинает действовать стоит лишь раскрыть небольшой чемодан, в котором смонтирована миниатюрная гидравлическая турбина с генератором, и положить вдоль ручья рукав, опустив в воду заборник. За счет уклона местности в рукаве образуется скоростной напор воды на выходе из сопла. Этим приводится в движение агрегат. Опытный образец успешно испытан на горных ручьях Киргизского Ала-Тау.

Энергии малютки хватает, чтобы осветить жилище, пользоваться электроплиткой, утюгом, радиоприемником.

Не только животноводы, пишет республиканская газета «Советская Киргизия», но геологи и другие группы людей, работающих в горах, с удовольствием обзаведутся этой новинкой.

Филиал Института электромеханики предусмотрел в этом году выпустить первую опытную партию — 50 микрогэс в чемоданах.

МИНЕРАЛ ИМГРЭИТ

В глубинном месторождении Ниттис-Кумужья при изучении медно-никелевых руд в минерале гессите были обнаружены неизвестные единичные овальные зерна. Очень мелкие размеры загадочных зерен затрудняли анализ. Чтобы установить их природу, в Институте минералогии, геохимии и кристаллохимии редких элементов — ИМГРЭ были использованы новейшие методы диагностики: оптический анализ, исследование с помощью рентгеновских лучей. Удалось установить, что зерна — это неизвестный до сих пор минерал, в состав которого входят никель и теллур...

Для дальнейшего «опознания» ученые специалисты изготовили целый ряд сплавов этих элементов в разных соотношениях.

Искусственно полученные вещества последовательно сравнивались с неизвестным и постепенно «подгонялись» под его свойства. В конце концов, после многочисленных опытов удалось синтезировать соединение, которое соответствовало по составу неизвестному природному.

Обнаруженный минерал представляет собой новый минеральный вид. По названию института, в котором выполнена работа, решено назвать его «имгрэитом».

ТАЙНА ГЕОГРАФИЧЕСКИХ НАЗВАНИЙ

Ангара, Падун, Братск — эти и многие другие географические названия сегодня хорошо известны в нашей стране и за рубежом. Они как бы символизируют новую, индустриальную Сибирь. Но все ли знают, как возникли и что обозначают в своем первоначальном, буквальном смысле эти знакомые миллионам людей имена?

Название Ангара, например, произошло от одного из слов с корнем «анга» (ангай, ангара, ангагар, ангархай). На эвенкийском и бурятском языках это означает разинутый, раскрытый, зияющий, а в переносном смысле — расселина, ущелье, промоина. И действительно, в своем истоке Ангара, прорезая горы, стремительно течет в узкой долине. Здесь ее с полным основанием можно сравнить с «раскрытой пастью», которая жадно и непрерывно поглощает воды Байкала.

Как утверждается в одном из исторических документов, живший в саяно-алтайской горной стране народ был обращен «одной стороной к большой реке, называемой Ангара-Мурэн» (мурэн по-монгольски—крупная, полноводная река). Кроме Ангары, на карте Восточной Сибири можно встретить речки, которые именуются просто Анга. Это притоки Лены и озера Байкала.

«Падун» — так русские казаки-землепроходцы еще в начале XVII века метко окрестили самый большой и бурный порог на Ангаре. Слово образовано от глагола «падать». Падунами в Сибири издавна называют водопады, крутые перекаты на реках.

А вот имя Братск, которое, казалось бы, не требует объяснений, на самом деле не такое простое. Когда русские впервые встретились с бурятами, незнакомое и непривычное название «буряты» они стали произносить на свой лад — «браты». Построенное в 1631 году на Ангаре близ бурятских кочевий укрепление с бревенчатым частоколом было наименовано «братским острогом». Позднее острог превратился в село, затем в поселок.

Старый Братск ныне затоплен водами Братского моря. А имя его по наследству перешло к новому городу, который возник на берегах водохранилища, у плотины величайшей в мире гидроэлектростанции. В наши дни имя «Братск» как бы заново переосмыслено. Мы, не колеблясь, производим его от слов «брат», «братья» и воспринимаем как на редкость удачное, эмоционально приподнятое название, олицетворяющее нерушимую братскую дружбу народов нашей страны.

Объяснение этих и многих других названий городов, сел, рек, озер, заливов, горных вершин дает в своей книжке научный сотрудник Иркутского государственного университета М. Н. Мельхеев. Книгу выпустило Восточно-Сибирское издательство. Автор озаглавил ее «Происхождение географических названий Иркутской области», но затронул некоторые имена и на карте соседней Бурятии и Красноярского края.

Коренной сибиряк, бурят по национальности Матвей Николаевич Мельхеев объяснил значение более 300 географических названий, большинство из которых заимствовано из эвенкийского и бурятского языков. В основу его работы положены многолетние записи, сделанные во время поездок и экспедиций по различным районам Восточной Сибири, а также материалы, почерпнутые из специальной литературы.

Это первая книга по местной топонимике — науке о географических названиях, изданная в Сибири.

А. ГАЙДАЙ.

Иркутск.

РЕДКИЕ СНИМКИ

ПАМЯТЬ СЕРДЦА

Вот уже около трех десятков лет у меня хранится тетрадка, на обложке которой написано: «Память о службе РККА. г. Владивосток, 1-й Читинский полк, июнь, 1935 год». Я служил тогда в роте связи, носил в петлице два треугольничка и увлекался фотографией, был военкором полка.

В альбомчике есть раздел «Командование». Здесь сохранены фотографии нашего комдива, начальника политотдела дивизии, командира 1-го Читинского полка, его помощника по политической части, начальника штаба полка и многих других.

Среди фотографий есть три, которые мне особенно дороги. На них изображены выдающиеся государственные и военные деятели — Василий Константинович Блюхер и Ян Борисович Гамарник, разделившие в годы культа личности трагическую участь многих дорогих нам людей.

Мне думается, что эти пожелтевшие от времени реликвии представляют интерес для многих людей как документы, запечатлевшие миг жизни замечательных полководцев, строителей нашей армии. На днях отмечалось семидесятилетие со дня рождения Я. Б. Гамарника. И вот я решил послать снимки в газету.

Я. Б. Гамарника, В. К. Блюхера и И. Ф. Федько я сфотографировал летом 1935 года во время инспекторской проверки ими боевой и политической подготовки личного состава 1-го Читинского полка.

НА ПЕРВОМ СНИМКЕ (слева направо):

И. Ф. Федько — командующий Приморской группой войск.

Я. Б. Гамарник — начальник Главного политического управления РККА.

Арнштам — начальник политуправления Отдельной краснознаменной Дальневосточной армии.

Латышев — командир 1-го Читинского стрелкового полка.

НА ВТОРОМ СНИМКЕ: В. К. Блюхер — командарм Отдельной Краснознаменной Дальневосточной армии, Маршал Советского Союза среди командиров 1-го Читинского стрелкового полка.

Вас. ГУСЕЛЬНИКОВ.

УБЕДИТЕЛЬНАЯ ПОБЕДА

Спорт

Провожая команду «Темп» после первого тайма на отдых, стадион скандировал: «Мо-лод-цы!». Похвала сотен зрителей действительно была заслуженной: на этот раз темповцы показали темпераментную игру, хорошую технику, наступательную способность.

Счет в матче «Авангард» — «Темп» был открыт не совсем обычно. Его начал защитник гостей, забив мяч (разумеется, не без помощи нападения барнаульцев) в свои ворота. Это случилось на 23-й минуте. А еще через четыре Брыкин прорывается в штрафную площадку, обыгрывает вратаря, и мяч снова в сетке ворот «Авангарда».

2:0. Гости пытаются отыграться. И надо сказать, им это едва не удается: один раз темповцев от неминуемого гола спасает штанга, а через несколько секунд Вавилихин выбивает мяч чуть ли не из ворот. Однако игровое преимущество хозяев поля очевидно. Идет 42-я минута. Мяч у Федулова. Мгновенно оценив обстановку, Анатолий точно пасует Брыкину. И опять футболисты «Авангарда» начинают игру с центра поля.

Второй тайм. «Темп» атакует с удвоенной энергией. Прорыв следует за прорывом. Снова на выходе Брыкин. Перекинув мяч пяткой по ходу через себя, Борис сильно бьет по воротам. А через четыре минуты Брыкин снова «взламывает» оборону противника и забивает пятый гол. Судьба матча решена. Лишь за 15 минут до конца игры, воспользовавшись расслабленностью нашей защиты, авангардовцам удается отквитать один гол. Кстати, потеря бдительности наших защитников едва не привела еще к двум верным голам. Но то ли торопливость нападающих «Авангарда», которые дважды вступали в поединок с вратарем, то ли «болезнь» завершающего удара не изменили счет.

5:1 — убедительная победа. Она красноречиво свидетельствует о скрытых возможностях футболистов «Темпа».

* * *

В Рубцовске торпедовцы принимали на своем поле армейцев Хабаровска. Сильнейшая команды зоны не добилась успеха. Матч закончился вничью — 1:1.

К. АНДРЕЕВ.

НА СНИМКЕ: отчаянный бросок вратаря не спас авангардовцев от четвертого гола.

Фото Ш. Гуровича.

ЧЕЛОВЕК XX ВЕКА

Писатели - фантасты иногда изображают людей будущего как большеголовых карликов, немощных физически, но с сильно развитой черепной коробкой. Современные данные антропологов опровергают эти фантазии. Вот что рассказали нашему корреспонденту в Научно - исследовательском институте антропологии. Человек растет. Если пятьдесят лет назад средний рост человека был 165 сантиметров, то сейчас на два с половиной сантиметра больше. Примерно на килограмм увеличился в среднем его вес.

У подрастающего поколения перемены еще резче. Средний рост наших подростков на несколько сантиметров выше, чем у подростков тридцатых годов. Больше стал у них объем легких, раздвинулась грудная клетка. Ширина плеч мальчиков также возросла, прибавили они и в весе.

Увеличилась средняя продолжительность жизни. Сейчас она составляет около 65 лет. Основная причина этого — улучшение жилищных условий, медицинского обслуживания, питания.

Изменения «габаритов» человека повлекли за собой пересмотр обычных размеров одежды и обуви. Антропологи предложили для наших швейных фабрик внести новую величину измерения — полноту. И теперь на ярлыках рядом с размером и ростом одежды будет указываться и полнота. Антропологи — друзья не только обувных и швейных фабрик. Размеры сидений, расстояния между рядами в автобусах, кинотеатрах, вагонах, самолетах — и в этом они знающие советчики.

ПРОГРАММЫ. АДРЕСА. РЕКЛАМА.

Театры

ГАСТРОЛИ РЕСПУБЛИКАНСКОГО ТЕАТРА ДРАМЫ (Алма-Ата).

Сегодня — РАБА СВОЕГО ВОЗЛЮБЛЕННОГО.

Завтра — КОРОЛЬ ЛИР.

Начало в 19-30.

Кино

Кинотеатр «РОССИЯ».
ВЫСТРЕЛ В ТУМАНЕ.
В 10, 11, 11-45, 12-45, 1-30, 2-30, 3-15, 4-15, 5, 6, 6-45, 7-45, 8-30, 9-30, 10-15.

Кинотеатр «РОДИНА».
ВЫСТРЕЛ В ТУМАНЕ.
В 10, 11, 11-45, 12-45, 1-30, 2-30, 3-15, 4-15, 5, 6, 6-45, 7-45, 8-30, 9-30, 10-15.

Кинотеатр «ОКТЯБРЬ».
ЖЕНЩИНА С ЮЖНОГО БЕРЕГА.
В 10, 3-15, 8-30.
ОПЕРАЦИЯ «ГЛЯНЦЕВИЦ».
В 11-45, 5, 10.
МУЖЧИНЫ ВЧЕРА, СЕГОДНЯ И...
В 1-30, 6-45.

Кинотеатр «ПЕРВОМАЙСКИЙ».
ЖЕНЩИНА С ЮЖНОГО БЕРЕГА.
В 11, 1, 3, 5, 7, 9.
МУЖЧИНЫ ВЧЕРА, СЕГОДНЯ И...
В 12, 4, 6, 10.
ДИКУЛЬБАРС.
В 2, 8.

Кинотеатр «АЛТАЙ».
ВЫСТРЕЛ В ТУМАНЕ.
В 3-30, 5-30, 7-30, 9-30.

Кинотеатр «ЧАЙКА».
ПУТЕШЕСТВИЕ В АПРЕЛЬ.
В 11, 1, 3, 5, 7, 9.

Горпарк. ЛЕТНИЙ КИНОТЕАТР.
БАРАБАНЫ СУДЬБЫ.
В 1, 3, 5, 7, 9.

Клуб ЗАПАДНОГО ПОСЕЛКА.
ТИШИНА.
(1 и 2 серии).
1 серия — в 1 ч. дня.
Одновременно 1 и 2 серии — в 3, 7.

Телевидение

18.00 — «Учись фотографировать». **18.35** — «Художники пяти континентов». Научно-популярный киноочерк. **19.25** — Телевизионные известия. **19.40** — Научно-популярный фильм «Автозаправочные станции». **20.00** — «Изуверы». Передача Бийской студии телевидения. **20.15** — Киноочерк «От тьмы к свету». **20.25** — Фильм-опера «Евгений Онегин» (по заявкам старшеклассников Барнаула). **22.15** — Учитесь играть на баяне.

Погода

Сегодня днем по краю, по данным гидрометобсерватории, ожидается переменная облачность, по западным районам без осадков, по остальным кратковременные дожди, возможны грозы. Ветер западный, 5—10, по западным районам до 12—15 метров в секунду. Температура 20—25 градусов тепла.

Зам. редактора В. ЧИЛИКИН.

Типография издательства «Алтайская правда». АГ 12337. Заказ № 3027.

Тираж 160.000 экз.