ПРОЛЕТАРИИ ВСЕХ СТРАН, СОЕДИНЯЙТЕСЬ!

АЛТАЙСКАЯ ПРАВДА

СЕЛЬСКИЙ ВЫПУСК

Орган Алтайских промышленного и сельского крайкомов КПСС, промышленного и сельского краевых Советов депутатов трудящихся.

Год издания 47-й. № 80 (12830). СУББОТА, 4 АПРЕЛЯ 1964 г. Цена 2 коп.

БУДЬ, ДЕПУТАТ, ЗАПЕВАЛОЙ В ПОХОДЕ!

Веют над Алтаем весенние ветры. По просторам нашего края идет весна. Весна больших надежд, дел, новых рубежей. В эти дни, полные забот о высоком урожае, все отчетливее видно стремление сельских тружеников поднять культуру земледелия и животноводства, достичь того, чтобы каждый гектар земли при наименьших затратах труда и средств давал наилучшие результаты. Хозяйское чувство всколыхнул в земледельцах февральский Пленум ЦК КПСС. Он положил хорошее начало весне шестого года семилетки.

Генеральное направление. Десять лет тому назад началось наступление на целину. Оно было смелым по замыслу и невиданным по размаху. Отряды целинников с мужеством первооткрывателей отвоевывали у природы землю и заставляли ее плодоносить. Расширение посевных площадей являлось тогда единственно правильным путем получить в кратчайший срок необходимое количество зерна. Только у нас в крае поднято целинных земель почти три миллиона гектаров. В итоге за десять лет колхозы и совхозы дали стране 1.800 млн. пудов хлеба. За это время государственные закупки мяса увеличились в 3,3 раза, молока—почти в два раза, яиц — в три раза. Вот что значит целина! Цифры эти были бы еще больше, если бы не засуха.

Теперь мы располагаем всеми возможностями для интенсивного ведения хозяйства. В решении февральского Пленума ЦК **интенсификация** определена как **главное направление в дальнейшем подъеме сельского хозяйства, как столбовая дорога развития его производительных сил.** Химия, орошение, электрификация, механизация и наука призваны служить одной цели: чтобы каждый гектар был максимально полновесным, а затраты на него — минимальны.

В деле интенсификации сельскохозяйственного производства огромна роль районных и сельских Советов, депутатов.

А все ли готово? Некоторые советские работники, возможно, скажут: ведь мы не имеем права вмешиваться в оперативное руководство колхозами и совхозами, в чем же наша роль? На этот вопрос следует ответить словами М. И. Калинина. Выступая на слете передовых сельских Советов, он заметил: «Часто говорят: нас бьют за то, что плохо руководим колхозами, бьют и за то, что влезаем во внутреннюю жизнь колхоза. Как же быть? Это правильно. Вы во все детали, мелочи внутренней жизни колхозов не должны влезать, но вы являетесь государственной властью и отвечаете за качество работы колхоза, его организацию».

Забота о соблюдении советских законов, о выполнении хозяйствами решений партии и правительства — святая обязанность местных Советов. Разве не их дело, скажем, стоять на страже нашего земельного богатства? У нас в стране на каждого жителя приходится более двух гектаров сельскохозяйственных угодий, в том числе гектар пашни (а на Алтае даже больше). Как используется этот бесценный дар природы, всегда ли умно, по-хозяйски? К сожалению, далеко не всегда. Известно немало фактов разбазаривания земли. В ряде районов, в частности, в Троицком, Бийском, пашня из года в год сокращается. Это большой минус органам местной власти: значит, плох, слаб их контроль.

Существенную помощь производственным управлениям и хозяйствам Советы могут оказать в деле внедрения передового опыта, подтягивания отстающих, хранения и использования техники, удобрений и т. д.

Общественный контроль — одна из главных и активных форм вмешательства Советов в деятельность колхозов и совхозов. Вот сейчас самое время поднять депутатов, весь сельский актив на то, чтобы проверить готовность хозяйств к весенне-полевым работам. Инициаторами общественных рейдов призваны быть постоянные сельскохозяйственные комиссии сельских и районных Советов. Избранник народа должен дойти до каждой машины, заглянуть в зернохранилища, ремонтные мастерские, кузницы. Смысл такого рода проверки состоит не только в том, чтобы обнаружить недостатки. Важно немедленно организовать их устранение. Тогда вмешательство будет не формальным, а действенным, деловым.

Пример умелой тесной связи с колхозным производством подает Гришковский сельсовет Славгородского района. В лице Совета и его постоянной сельскохозяйственной комиссии местная сельхозартель имеет хороших, толковых помощников, видит строгого, требовательного представителя власти. У руководителей хозяйства и исполкома одна цель, одни заботы. И если колхоз имени Ленина во всеоружии встречает весну, в этом большая заслуга и Гришковского Совета, его депутатов и всей сельской, общественности.

До сева остались считанные дни. Пусть же каждый депутат, каждый Совет озабоченно спросит: «А все ли у нас готово?».

Первейший долг. В числе многих весенних забот Советов самая первейшая — забота об обслуживании хлеборобов и животноводов. Не случайно же говорят: быт и труд рядом идут. От того, как будет организована жизнь в поле, на отгонных пастбищах, во многом зависит успех страдной поры, выполнение плана по продаже животноводческих продуктов. Вся многообразная служба быта — торговля и общественное питание, бытовые предприятия, медицинские учреждения — обязана занять место на передовых позициях борьбы за урожай, за мясо и молоко. Долг депутатов — добиться четкой и бесперебойной работы магазинов и ларьков, пошивочных и ремонтных мастерских, парикмахерских, медпунктов. Надо, чтобы их работники не сидели и не ждали, когда к ним придут, а сами шли, ехали к тем, кто трудится на полях и фермах. Сюда следует направить автолавки, разъездных портных, сапожников, парикмахеров. Нельзя допустить, чтобы земледельцы хотя бы на миг почувствовали себя оторванными от села, от домашних удобств. Это обязывает образцово благоустроить полевые станы, наладить горячее питание.

Понятно, что в обязанности сельских Советов входит и организация культурного обслуживания. Деятельность клубов, библиотек, красных уголков, кинопередвижек, коллективов художественной самодеятельности должна быть перенесена в поле.

Необходимо проследить за четкой, регулярной доставкой свежих газет и журналов, писем. Словом, в горячее, напряженное время культурная жизнь должна, как говорится, бить ключом.

Веют над Алтаем весенние ветры. Они зовут хлеборобов в поход за большой урожай. Будь, депутат, запевалой в этом походе!

СЕРДЕЧНЫЕ ВСТРЕЧИ

Госхоз БАБОЛНА, 2 апреля. Спец. корр. ТАСС Д. Бочаров и М. Попов передают:

В третий день пребывания в братской Венгрии глава советской партийно-правительственной делегации, Первый секретарь ЦК КПСС, Председатель Совета Министров СССР Н. С. Хрущев и члены делегации — кандидат в члены Президиума ЦК КПСС, первый секретарь ЦК КП Украины П. Е. Шелест и член ЦК КПСС, посол СССР в ВНР Г. А. Денисов побывали в области Комаром. Вместе с ними сюда прибыли первый секретарь ЦК ВСРП, председатель Революционного рабоче-крестьянского правительства ВНР Я. Кадар, член Политбюро ЦК ВСРП, секретарь ЦК ВСРП Д. Немеш, секретарь ЦК ВСРП К. Немет, член ЦК ВСРП, посол ВНР в Советском Союзе Й. Сипка и другие официальные лица.

В 11 часов по местному времени специальный поезд прибыл в город Комаром. На городском вокзале советских гостей и венгерских товарищей встретили руководители Комаромского обкома ВСРП, облисполкома, общественных организаций и представители трудящихся. От имени трудящихся области Н. С. Хрущева, членов советской делегации приветствовал первый секретарь обкома партии Тивадар Немешлаки. В ответной речи Н. С. Хрущев выразил горячую признательность за сердечную встречу делегации на венгерской земле и уверенность, что советско-венгерская дружба будет и дальше процветать на благо обоих народов. Затем гости и венгерские друзья направились на автомашинах в госхоз села Баболна.

Это крупное хозяйство было основано 175 лет назад для выращивания породистых лошадей. После освобождения страны его профиль изменился. Кроме коневодства, здесь стали развивать такую высокопродуктивную отрасль, как птицеводство. На фермах птицефабрики содержится 345 тысяч голов птицы. Ежедневно 120 тысяч несушек дают 65 тысяч яиц. Средняя годовая яйценоскость на одну несушку составляет 262 яйца. Кроме того, хозяйство за год производит 65 вагонов птичьего мяса.

Н. С. Хрущева, Яноша Кадара и сопровождающих их лиц приглашают в помещение Дома культуры, где состоялась дружеская беседа.

Во второй половине дня Н. С. Хрущев, П. Е. Шелест, Г. А. Денисов вместе с Яношем Кадаром и другими венгерскими руководителями прибыли в сельскохозяйственный производственный кооператив «Золотой колос».

Жители села устроили волнующую встречу дорогим гостям.

В помещении сельского Совета состоялась непринужденная беседа. Председатель кооператива «Золотой колос» Миклош Керменди рассказал о кооперативном движении в селе и о создании нынешнего единого крупного хозяйства. Он отметил постоянное развитие кооперативного производства и рост доходов его членов.

Н. С. Хрущев поблагодарил за беседу и с похвалой отозвался об успехах членов кооператива, интересовался конкретными вопросами сельскохозяйственного производства и дал ряд практических советов.

Затем Н. С. Хрущев, П. Е. Шелест, Г. А. Денисов, а также Я. Кадар и другие венгерские товарищи осмотрели кооперативное хозяйство. После осмотра хозяйства советские гости и сопровождающие их лица отбыли в районный центр Тата, откуда специальным поездом выехали в Будапешт.

ПРЕДМАЙСКАЯ ВАХТА

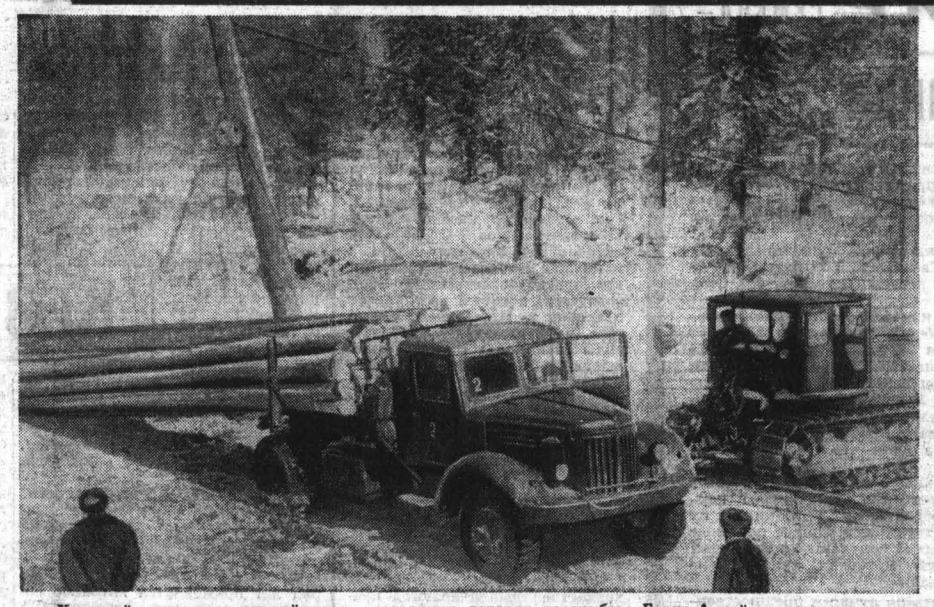

Хороший подарок первомайскому празднику готовят лесорубы Горно-Алтайского опытного леспромхоза. Досрочно выполнив задание первого квартала, они подвезли к нижним складам тысячи кубометров сверхплановой древесины. Впереди соревнующихся идут трактористы-тысячники Н. Ростовцев, Г. Лашутин, А. Олейников и другие.

НА СНИМКЕ: погрузка древесины на верхнем складе Иогачского лесопункта.

Фото Б. Бажина.

ТЕЛЕГРАММА

Животноводы совхоза «Искра» Шипуновского управления продали государству 6.051 центнер молока, перевыполнив квартальный план на 2.271 центнер. Против первого квартала прошлого года сдано молока больше на 600 центнеров. Выполнен квартальный план продажи мяса государству. Получены хорошие привесы молодняка. Соревнуясь за достойную встречу Первомая, коллектив совхоза взял обязательство к 10 июня выполнить полугодовой план сдачи молока.

МЕЛЬНИКОВ,
директор совхоза.
МОСПАНОВ,
секретарь парткома.
АКСИНИН,
предрабочкома.

ПО МЕТОДУ СВЕТЛИЧНОГО

Лучший свекловод Павловского управления Павел Кузьмич Криворотов обязался в этом году вырастить в среднем на каждом гектаре по 300 центнеров сахарной свеклы. Все работы по возделыванию этой культуры звено Криворотова будет выполнять по методу знатного кубанского свекловода В. А. Светличного.

Сейчас на свекловичные плантации, которые занимают 80 гектаров, механизаторы шестой бригады колхоза имени XXII партсъезда продолжают вывозить удобрения. Трактористы Алексей Голованков и Александр Соколов доставляют ежедневно 55—60 тонн перегноя, делая по 10—12 рейсов.

Звено хорошо подготовилось к севу. На линейке готовности два культиватора для букетировки и подкормки растений, тракторы КПД-35, две спаренных двенадцатирядковых сеялки, катки, звено борон-скребниц и другой необходимый инвентарь. Имеется новый свеклоуборочный комбайн.

Я. ШИЛИН.

ТАЙГА БОГАТА МАЯКАМИ!

Давно идет хорошая слава о лесозаготовителях Боровлянки. И сегодня бригада Василия Белова из Боровлянского леспромхоза первой среди тружеников тайги открыла лицевой счет экономии и обратилась ко всем лесникам с призывом рационально использовать рабочее время, улучшать экономические показатели, использовать зимние преимущества работы в лесу.

Призыв был подхвачен бригадой коммунистического труда В. Косачева (Каменский леспромхоз). Здесь открыли лицевой счет экономии и внедрили низовой хозрасчет.

Бригада Ивана Каширского — обладательница вымпела ЦК профсоюза рабочих лесной, бумажной и деревообрабатывающей промышленности (Байгольский леспромхоз) возобновила традиционное соревнование с бригадой Николая Ростовцева из Прителецкой тайги.

Трактористы Н. Ростовцев и А. Олейников, работая в две смены на один наряд, подвезли в январе 2.160 кубометров, а в феврале—2.890 кубометров древесины. Это почти столько, сколько в Салаирском леспромхозе составляет выработка на трактор за целый год.

Ростовцев и Олейников трелюют лес к одной погрузочной мачте, где его грузят трактором на лесовозную машину, а шоферы Николаев и Котов, также в две смены, вывозят кедровые хлысты на берег Телецкого озера. Такая организация работы способствует успешному выполнению плана.

Бригада А. Казакова из Турачакского леспромхоза план двух месяцев выполнила на 162 процента. Имена членов этой бригады занесены в Книгу трудовой славы Горно-Алтайской области.

В ответ на решения февральского Пленума ЦК КПСС в лесу с новой силой развернулось социалистическое соревнование.

Бобучакцы заняли первое место в соревновании лесопунктов и получили денежную премию.

Социалистическое соревнование, улучшение технологии производства и эксплуатации механизмов, а также усиление культурно-массовой и организаторской работы — все это обеспечило успех.

21 марта предприятия управления лесного хозяйства и охраны леса досрочно выполнили квартальный план.

Особенно хорошо поработали коллективы Каракокшинского, Боровлянского, Турачакского, Горно-Алтайского опытного, Шипицинского, Озерского, Комсомольского леспромхозов, Бийской, Барнаульской и Чумышской сплавных контор, Фрунзенского, Больше-Реченского, Степно-Михайловского лесхозов.

Встав на предмайскую вахту, труженики леса решили к маю завершить пятимесячную программу.

Особенно высокие обязательства принял коллектив Озерского опытно-показательного леспромхоза. К первому мая здесь намечено выполнить пятимесячный план вывозки древесины и дать сверх этого тысячу кубометров деловой древесины; 20 апреля завершить полугодовой план производства хвойно-витаминной муки и дать 15 тонн дополнительно; выполнить годовой план заготовки хвойных семян; годовой план поставки древесины колхозам и совхозам края выполнить в первом полугодии.

Озерцы обращаются ко всем коллективам леспромхозов и лесхозов края с призывом — активно включиться в предмайское социалистическое соревнование.

К. БАТИН,
председатель крайкома профсоюза лесной, бумажной и деревообрабатывающей промышленности.

ИНИЦИАТИВА сельских строителей

КОЛЛЕКТИВ ТРЕСТА «БАРНАУЛЦЕЛИНСТРОЙ» ОБЪЯВЛЯЕТ ПОХОД ЗА ВЫСОКОЕ КАЧЕСТВО РАБОТ И СОКРАЩЕНИЕ СРОКОВ СДАЧИ ОБЪЕКТОВ В ЭКСПЛУАТАЦИЮ

Коллектив треста «Барнаулцелинстрой», развертывая соревнование за досрочное выполнение плана шестого года семилетки, направляет свои усилия на ускоренный ввод объектов в эксплуатацию на селе, повышение производительности труда, на механизацию трудоемких процессов и удешевление стоимости строительства.

В нынешнем году коллективы строительных управлений треста делают основной упор на повышение качества работ, на сдачу зданий в эксплуатацию, главным образом, с оценкой на «хорошо» и «отлично», а также на максимальное сокращение сроков строительства.

Взято обязательство сдать в эксплуатацию—жилой площади 49 тыс. кв. метров; детских учреждений на 200 мест — все с оценкой «хорошо» и «отлично»; школьных зданий на 640 ученических мест — все с оценкой «хорошо» и «отлично» — к 25 августа; школу в с. Сорокино — к 1 декабря 1964 года.

К 1 октября будут сданы следующие животноводческие помещения: коровники на 5 тыс. голов, свинарники — на 13,5 тыс. голов, телятники на одну тысячу голов. В течение четвертого квартала сдать животноводческие помещения на 17 тысяч голов.

Ввести также в течение года в эксплуатацию птичники и батарейные цехи на 358 тыс. голов.

Кроме того, сдадим столовых на 1.300 мест, пекарен на 9 тонн, бань на 148 мест.

В целом по тресту будет сдано с гарантийным паспортом 38 зданий.

Повышая культуру строительного производства, максимально используя индустриальные методы сооружения зданий, внедряя прогрессивные технологию и конструкции, трест обязуется построить 55 полносборных животноводческих помещений на 26 тысяч голов; два крупнопанельных жилых дома на 700 кв. метров; добиться применения сборного железобетона не менее 170 кубометров на 100 тысяч рублей выполненных работ.

Годовой план выпуска сборного железобетона будет завершен к 15 декабря, годовой объем строительно-монтажных работ — к 25 декабря. Производительность труда возрастет против плана не менее чем на один процент. Себестоимость строительно-монтажных работ снизится на 0,2 процента.

Наш коллектив будет соревноваться со строителями треста «Бийскцелинстрой».

Г. ЮШМАНОВ,
управляющий трестом «Барнаулцелинстрой»;
А. МОИСЕЕВ,
секретарь парторганизации;
М. ДИАНОВ,
председатель объединенного постройкома профсоюза.

ВСЕ ГОТОВО

Механизаторы нашего совхоза одержали победу в предмайском соревновании — полностью подготовили технику к весенним полевым работам. Помог нам в этом поточно-узловой метод ремонта.

Токарю коммунисту Андрею Бауму присвоено звание ударника коммунистического труда. Он соревнуется с токарем Алексеем Тютюнником. Это помогает обоим выполнять дневную норму на 140—150 процентов. Им принадлежит заслуга во внедрении метода расточки на токарном станке цилиндров пусковых двигателей.

А. МАКСИМОВИЧ,
заведующий мастерской совхоза «Романовский».

Мамонтовское управление.

ДРУЖБЕ ЖИТЬ И КРЕПНУТЬ

МОСКВА, 2 апреля. (ТАСС). Общественность Москвы торжественно отметила сегодня большой национальный праздник братского венгерского народа — 19-ю годовщину освобождения Венгрии от фашистского ига.

В Центральном Доме литераторов состоялся вечер, посвященный этой знаменательной дате.

Вечер кратким вступительным словом открыл секретарь МГК КПСС Н. А. Кузнецов. С докладом выступил председатель Государственного комитета Совета Министров СССР по радиовещанию и телевидению М. А. Харламов.

На вечере присутствовали член Президиума Центрального Комитета КПСС, первый заместитель Председателя Совета Министров СССР А. И. Микоян, временный поверенный в делах Венгерской Народной Республики в СССР Шандор Райнаи, члены венгерского землячества в Москве.

Вчера в мире в стране в крае

ДОГОВОР МЕЖДУ ЧССР и ЙАР

ПРАГА. Чехословакия и Йемен заключили договор о дружбе и сотрудничестве.

Договор подписали президент ЧССР Антонин Новотный и президент ЙАР маршал Абдалла ас-Саляль. Одновременно было подписано совместное заявление о визите маршала Абдаллы ас-Саляля в Чехословакию.

Подписывая документы, главы обеих государств подчеркнули большое значение переговоров во время пребывания президента ЙАР в Чехословакии. Подписанные документы предусматривают дальнейшее углубление дружественных отношений между Чехословакией и Йеменом. (ТАСС).

НОЧНОЙ СЕВ

ЗЕРНОГРАД, (Ростовская область). 85 гектаров ячменя посеял за ночь Григорий Тищенко, тракторист колхоза имени Ленина Зерноградского производственного управления.

Григорий Тищенко вывел свой агрегат из трех сеялок на поле в десять часов вечера и закончил трудовую вахту на следующее утро в восемь часов.

— Ночью работа идет не хуже, чем днем, — сказал тракторист своим товарищам. — Нужно только, чтобы свет был хороший, а об этом у нас позаботились механики. На рамах сеялок установлены дополнительно три фары.

На румынском языке

БУХАРЕСТ, 3 апреля. (ТАСС). Государственное издательство политической литературы Румынской Народной Республики выпустило в свет на румынском языке XXIV том полного собрания Сочинений В. И. Ленина.

Ас-Саляль посетит Болгарию

СОФИЯ, 3 апреля. (ТАСС). По приглашению президиума Народного собрания и Совета Министров Болгарии президент Йеменской Арабской Республики маршал Абдалла ас-Саляль посетит с дружеским визитом Болгарию, сообщает агентство БТА.

СОВЕТ НАРОДНЫХ КОНТРОЛЕРОВ

Вчера в Доме политического просвещения состоялось краевое совещание работников партийно-государственного контроля.

Председатели групп содействия партгосконтролю совхозов, колхозов, отделений «Сельхозтехники», начальники штабов «Комсомольского прожектора» управлений обсудили доклад секретаря крайкома КПСС, председателя сельского краевого комитета партгосконтроля т. Голубкова А. З. «Задачи групп содействия партгосконтролю по выполнению постановлений декабрьского и февральского Пленумов ЦК КПСС».

В работе совещания приняли участие первый секретарь сельского крайкома КПСС т. Георгиев А. В. и председатель исполкома краевого Совета депутатов трудящихся т. Кальченко С. В.

Большая группа народных контролеров награждена почетными грамотами крайкома КПСС и крайисполкома.

Отчет о совещании будет опубликован в одном из ближайших номеров «Алтайской правды».

ПЕРВООЧЕРЕДНАЯ ЗАДАЧА

РИМ, 3 апреля. (ТАСС). Руководство Итальянской социалистической партии пролетарского единства отмечает, что первоочередной задачей является борьба против стоящего у власти правительства Моро с тем, чтобы добиться его отставки. В опубликованном здесь заявлении руководства этой партии говорится, что политика правительства способствует деятельности монополий, которые пытаются переложить на трудящихся бремя неблагоприятного экономического положения.

В заявлении подчеркивается, что правительство все более подвергается давлению и шантажу со стороны правых.

«ЗОНД-1» В ПОЛЕТЕ

СООБЩЕНИЕ ТАСС

2 апреля 1964 года в Советском Союзе в целях отработки космической системы для дальних межпланетных полетов осуществлен экспериментальный запуск многоступенчатой ракеты-носителя с автоматической станцией «Зонд-1».

Последняя ступень усовершенствованной ракеты-носителя вывела на промежуточную орбиту тяжелый искусственный спутник Земли, затем в заданной точке пространства с борта этого спутника стартовала космическая ракета, которая, сообщив автоматической станции «Зонд-1» вторую космическую скорость, вывела ее на траекторию движения, близкую к расчетной.

Включение бортовой аппаратуры станции «Зонд-1» производится автоматически в соответствии с программой полета, а также по радиокомандам, подаваемым с Земли.

Со станцией «Зонд-1» было проведено несколько сеансов связи.

Наблюдение за полетом автоматической станции и определение параметров ее траектории осуществляется специальным измерительным комплексом на территории Советского Союза.

Координационно-вычислительный центр ведет обработку поступающей информации.

ЛУЧШИМ СОРТАМ — ЛУЧШИЕ предшественники

СЕМЕНА — ЗОЛОТОЙ ФОНД УРОЖАЯ

В 1963 году сортовые посевы занимали в крае 92,2 процента от всей площади, из них 90,6 процента было отведено под районированные сорта. Такое сближение важнейших показателей при общем высоком проценте достигнуто впервые после освоения целинных земель.

Одновременно расширялись посевы вновь районированных сортов. За три года площади под Саратовской 29 выросли с 13 гектаров до 200 тысяч. Увеличились посевы Лютесценс 758, Скалы, Харьковской 46, Бийской.

Но последние засушливые годы нанесли семеноводству яровой пшеницы серьезный урон. Особенно сильно пострадали от засухи такие сорта, как Саратовская 29, Альбидум 3700 и Мильтурум 321. Нужно вновь взять достигнутые в прошлом рубежи, в ближайшие годы добиться стопроцентного посева пшеницы новыми районированными сортами. Для этого необходимо улучшить работу семенных участков, семеноводческих хозяйств.

Нам следует помнить и повседневно руководствоваться указанием Никиты Сергеевича Хрущева о том, что семеноводство — первая заповедь полеводов.

В благоприятные по климатическим условиям годы, когда в хозяйствах имелись преимущественно однородные партии семян, сравнительно мало обращалось внимания на их размещение по различным предшественникам. Нынче посевные качества семян иные. Многие хозяйства получают их из других областей. Довольно пестрый семенной материал нужно умело спланировать по земельным площадям.

Лучшие семена следует размещать по лучшим предшественникам. Посеять плохие семена по хорошему предшественнику — значит многое потерять. Сейчас еще есть время в каждом хозяйстве спланировать площади, подобрать семена.

В степи на семенные участки для Саратовской 29, Лютесценса 758 лучше всего отводить прошлогодние плантации кукурузища и площади из-под гороха. И не только потому, что такие предшественники обеспечивают высокий урожай и высококачественное зерно, но для того, чтобы сохранить сортовую чистоту. Известно, что весной прошлого года полевая всхожесть была крайне низкой, она колебалась в пределах 20—30 процентов. И нет полной гарантии, что оставшиеся жизнеспособные семена пшеницы взошли летом и осенью, поэтому лучше избежать размещения высокосортных семян по прошлогодним посевам пшеницы.

В лесостепных и восточных районах, где полевая всхожесть была близкой к обычной, такой опасности нет, но семенные участки, как и в степных районах, надо размещать по кукурузным плантациям и по посевам гороха. Опыт работы сортоучастков говорит, что в этих районах кукурузный предшественник дает максимальные по краю превышения по урожайности на 2—6 центнеров с гектара.

КАЖДОЕ ХОЗЯЙСТВО может провести на семенных участках более повышенный комплекс агротехнических мероприятий. Приемы предпосевной обработки семян общеизвестны. Важно, чтобы они были вовремя протравлены, прошли солнечный обогрев и перед посевом опудрены порошковым суперфосфатом.

Немаловажное значение имеют сроки сева. Не впадая в шаблонные рекомендации, можно говорить о вполне достоверных данных из опыта сортоучастков в различных почвенно-климатических зонах края. Многочисленными опытами установлено, что позднеспелые сорта дают более высокий урожай при ранних сроках сева, а среднеспелые — при средних.

В благоприятном 1961 году на Кулундинском сортоучастке сорт Альбидум 3700, высеянный в ранние сроки, дал урожай 10,5 центнера с гектара, а при втором сроке сева — 12,6 (вторым сроком на сортоучастках считается посев через 7—10 дней). В засушливом 1962 году все сорта, как позднеспелые, так и раннеспелые, дали наивысший урожай только при первом сроке сева. Это говорит о том, что в степи срок сева не всегда определяется биологическими особенностями сорта. Выбор времени сева зависит от конкретных погодных условий весны.

В восточных районах, по данным Смоленского сортоучастка, первый срок посева сорта Скала дал урожай ниже второго срока на 1,7 центнера, а Бийская, наоборот, уродила меньше на 3 центнера при втором сроке. В восточных районах влаги больше, поэтому хозяйства могут эффективнее использовать особенности сортов по срокам сева.

ОСОБО тщательно на семенном участке надо подойти к норме высева. От нее зависит качество полученных семян. Что произойдет, если взять заниженную норму высева и потом постепенно ее повышать? Как показывает практика, вначале урожайность увеличится, потом прибавки станут незначительными и при какой-то норме будет снижение урожая. Обусловливается это климатическими условиями.

На Михайловском сортоучастке были проведены опыты по различным нормам высева с несколькими сортами. Я беру данные только по Саратовской 29 за 1960—61 годы. При высеве 300 всхожих зерен на квадратном метре урожай был получен 14,8 центнера, при 400 зернах — 15,4, при 450 зернах — 18,6. Но с ростом урожайности снижался вес 1.000 зерен. Абсолютный вес семян при 300 растениях на квадратном метре — 40,2 грамма, при 400 растениях — 36,3, при 450 растениях — 36,2 грамма. Получать семена с низким абсолютным весом нежелательно. Снижать норму высева тоже неразумно. Следовательно, нужно подбирать норму высева с таким расчетом, чтобы урожай и абсолютный вес были достаточно хорошими.

Нынче в край завезено много семян районированных сортов Саратовская 29, Лютесценс 758. Это позволит в ближайшее время не только восстановить семеноводство на уровне 1963 года, но и значительно превзойти его.

Одновременно завозятся и нерайонированные сорта, которые в разное время прошли у нас государственное испытание и не выдержали конкурса.

ВОТ КРАТКАЯ ХАРАКТЕРИСТИКА ЭТИХ СОРТОВ

САРРУБА. Выведен в 1927 году в научно-исследовательском институте сельского хозяйства Юго-Востока. В крае испытывался дважды — в конце тридцатых годов и с 1959 по 1962 год. Сорт сильной пшеницы, имеет хорошие хлебопекарные качества. Весьма скороспелый. Созревает на 5—6 дней раньше Лютесценса 758, но малоурожайный. Уступает в урожае Саратовской 29 в среднем на 2 центнера с гектара. Склонен к полеганию и может высеваться только в степной зоне.

АРТЕМОВКА. Выведен в 1936 году на Украине путем отбора образцов местной пшеницы. Разновидность Лютесценса. Сорт среднеспелый, достаточно засухоустойчивый. Хлебопекарные качества от средних до хороших. По урожайным данным в крае не выделился. Склонен к полеганию в условиях повышенного увлажнения и может высеваться в степной зоне.

АЛЬБИДУМ 43. Выведен в 1939 году научно-исследовательским институтом сельского хозяйства Юго-Востока. Сложный гибрид. В крае испытывался в военные годы. Сорт довольно скороспелый, хорошо переносит засуху, но в условиях края не дал высокого урожая. Хлебопекарные качества выше средних. Высевать можно в степи.

ЭРИТРОСПЕРМУМ 841. Выведен в 1924 году Краснокутской селекционной станцией. В крае испытывался с 1948 по 1953 год. По урожайным данным на степных сортоучастках несколько уступал сорту Мильтурум 321. По вегетационному периоду — среднеранний. Созревает на несколько дней раньше Саратовской 29.

ЛЮТЕСЦЕНС 62. Выведен в 1923 году в научно-исследовательском институте сельского хозяйства Юго-Востока путем отбора из местного сорта Полтавка. В крае испытывался с 1938 по 1944 годы. Сорт малоурожайный, среднеспелый, довольно устойчив к засухе, склонен к сильному полеганию в увлажненных районах. Может высеваться только в степи.

ИСКРА. Выведен в 1945 году на Челябинской опытной селекционной станции. Разновидность Мильтурума. По своим качествам весьма сходен с омским сортом Мильтурум 553 и может высеваться в зонах районирования этого сорта.

НАРОДНАЯ. Сорт твердой пшеницы. Выведен в 1941 году Украинским научно-исследовательским институтом растениеводства, селекции и генетики путем массового отбора из местных сортов пшеницы. Разновидность Гордейформе. Испытывался с 1954 по 1959 год на степных и лесостепных сортоучастках края. По урожаю зерна уступал Гордейформе 10 и Харьковской 46 до 2 центнеров с гектара. По длине вегетационного периода сходен с Харьковской 46.

МЕЛЯНОПУС 69. Сорт твердой пшеницы. Выведен в 1924 году Краснокутской селекционной станцией методом отбора. В крае испытывался в предвоенные годы. Сорт неоднократно завозился на Алтай для производственных посевов, особенно в период освоения целинных земель, но не нашел признания. По урожайным данным уступает сортам Гордейформе 10 и Харьковская 46. Высевать его следует преимущественно в хозяйствах степной зоны.

Все эти сорта мало подходящи для постоянного возделывания, поэтому после уборки урожая их нужно сдать заготовительным органам.

Г. ПРОКОПЕНКО,
инспектор Госкомиссии по сортоиспытанию сельхозкультур по Алайскому краю.

ХРОНИКА ПАРТИЙНОЙ ЖИЗНИ

Бюро парткома Алейского управления рассмотрело вопрос «О руководстве парткомом Боровского совхоза работой специалистов сельского хозяйства». На бюро было отмечено, что партком и дирекция совхоза повседневно контролируют и направляют работу всех специалистов. Агрономы, зоотехники щедро делятся своими знаниями с сельскими тружениками. Так, в зооветкружках обучается 75 животноводов. С большой активностью проходят занятия в кружке конкретной экономики сельскохозяйственного производства, который возглавляет плановик т. Нестеренко. Кроме того, в 12 кружках кукурузоводы знакомятся с технологией выращивания высоких урожаев зеленой чудесницы. Всего повышают свои знания 244 человека.

Все это приносит большую пользу. Во всех отделениях внедрены элементы хозяйственного расчета. Введение дополнительной оплаты дояркам за качество продукции повысило жирность молока на 0,28 процента. Это составляет в пересчете на плановую жирность 1.139 центнеров молока. В хозяйстве выплачиваются премиальные за пониженную кислотность молочных продуктов.

В совхозе введен интенсивный метод откорма молодняка крупного рогатого скота. Для улучшения молочного стада создано племенное ядро крупного рогатого скота в количестве 180 голов.

На общем партийном собрании совхоза решен вопрос о специализации хозяйства. Боровское и Серебренниковское отделения специализируются на молочном стаде и молодняке до шестимесячного возраста. Октябрьское отделение — на молодняке крупного рогатого скота свыше шестимесячного возраста, который пойдет на пополнение маточного скота, Успенское отделение — на молочном стаде и молодняке крупного рогатого скота свыше шести месяцев на откорме.

При дирекции создан совет ветеранов труда. Члены совета раскреплены по отраслям хозяйства.

• АЛТАЙ — КРАСНОЯРСК •

В КРАЕ, С КОТОРЫМ МЫ СОРЕВНУЕМСЯ

БЕЗ КОШАР

ХАКАССКАЯ автономная область, расположенная на юге Красноярского края, и соседствующая с Горным Алтаем, известна своими новостройками: отсюда к Тайшету уходят рельсы последнего звена Южно-Сибирской железнодорожной магистрали, здесь скоро начнется строительство величайшей в мире Саяно-Шушенской гидроэлектростанции на Енисее.

Но, может быть, не все знают, что это область развитого овцеводства: в совхозах и колхозах Хакассии насчитывается миллион тонкорунных овец. В прошлом году овцеводство дало 40 процентов всех денежных поступлений от реализации животноводческой продукции, а затраты на него составили лишь 27 процентов от общей суммы расходов.

Словом, это очень выгодная, рентабельная отрасль общественного хозяйства.

Как достигается рентабельность? Пользуясь тем, что зимы здесь малоснежны, отары содержатся на выпасах круглый год, и единственно крупная статья расходов — заработная плата овцеводам. Уже ряд лет применяется катонное содержание овец, что значительно снизило затраты на строительство дорогостоящих утепленных кошар. В кошарах теперь содержатся, как правило, только маточное поголовье и молодняк.

Что же представляют из себя катоны? Еще с лета чабаны определяют, где они будут пасти овец зимой. Зимние пастбища оберегают, стараются до поры до времени их не трогать. Поблизости из жердей делают остов обширной высокой загородки. Со стороны господствующего направления ветров, кроме того, настилают решетки навеса. Затем осенью, во время уборки, с ближайших полей привозят солому, выкладывают из нее толстые стенки загородки, покрывают соломой навес. Катон готов. Для себя чабаны имеют утепленные оборудованные вагончики, которые доставляются на место трактором.

Размеры и конструкция катонов определяются количеством овец в отаре, наличием дешевых строительных материалов. Главное — укрыть животных от вьюги, а холод овце в зимней шубе не страшен. Напротив, шуба становится теплее. Как заявляют чабаны, настрипи шерсти при катонном содержании овец получаются выше, а сама шерсть — более высокого качества.

Сейчас в Хакассии все большее распространение получают комплексные чабанские бригады. До сих пор речь шла о том, как лучше приспособить овцеводство к местным природным условиям. Теперь вопрос ставится иначе: надо меньше зависеть от этих условий. Не всегда зимы бывают бесснежными, и тогда овцы обречены на бескормицу. С другой стороны, на пастбищах, на отдаленных хуторах чабаны живут семьями. Поэтому издавна стояла проблема: как обеспечить работой всех трудоспособных членов семей?

Несколько лет назад чабаны Означенского совхоза сказали: дайте нам сенокосные машины, выделите пашню, мы сами заготовим сено, вырастим кукурузу, овес. И в самом деле: ведь многие чабаны знают технику, умеют управлять трактором, комбайном. Когда организовали первую механизированную чабанскую бригаду, убедились, что дело это реальное, выгодное. Без ущерба для основной работы бригада сумела запасти для своей отары сено на всю зиму, вырастить хороший урожай. Помогали чабанам члены их семей. Опыт показывает, что комплексные бригады являются оправдавшей себя формой организации труда чабанов, обеспечивают более эффективное использование сельскохозяйственных угодий. Это содействует повышению рентабельности овцеводства.

ЗА ХОРОШУЮ РАБОТУ — ВЫСОКУЮ ОПЛАТУ

КОЛХОЗ ИМЕНИ КАЛИНИНА в Хакассии одним из первых перешел на денежную оплату труда. Это было в 1959 году.

Сейчас уже много в стране колхозов, применяющих денежную оплату. Можно делать широкие, обобщающие выводы. Тем не менее опыт каждого хозяйства представляет известную ценность.

Калининцы начали с того, что выработали и утвердили на общем собрании новые нормы и расценки в рублях. Провели тарификацию всех видов работ как в полеводстве, так и в животноводстве. За основу была взята шестиразрядная тарифная сетка. К первому разряду отнесены легкие физические работы, которые сможет выполнить любой неквалифицированный колхозник (например, подгребание колосьев, перелопачивание зерна). При повременной оплате в день начисляется один рубль пятьдесят шесть копеек, при сдельной за выполнение нормы — один рубль семьдесят две копейки.

По мере возрастания сложности работ повышаются и тарифные разряды. Так, к пятому разряду отнесены, например, в животноводстве: дойка коров, уход за овцами, свиньями, молодняком крупного рогатого скота. Расценки здесь установлены 2 рубля 48 копеек (при повременной работе) и 2 рубля 73 копейки (при сдельной оплате).

На полевых работах наиболее распространены второй и третий разряды. К ним отнесены подбор клубней за картофелекопателем, сбор помидоров, огурцов, обслуживание зерноочистительных машин, погрузка и разгрузка при перевозке автотранспортом и другие.

Оплата труда комбайнеров и трактористов производится по другой, шестиразрядной сетке. Здесь применяются более высокие расценки. Например, по первому разряду, при условии выполнения нормы, механизатору начисляется при сдельной оплате 3 рубля 10 копеек, Пахота и сев отнесены к пятому разряду. За выполненную норму на этих работах трактористу начисляется при повременной оплате 4 рубля 90 копеек, а при сдельной — 5 рублей 50 копеек.

Оплата труда работников животноводства поставлена в прямую зависимость от количества и качества произведенной продукции.

Кроме того, в колхозе широкое распространение получила дополнительная оплата за сверхплановую продукцию от 5 до 20 процентов ее стоимости. Скажем, скотнику Александру Пономареву и Ивану Алифанову поручено ухаживать за молодняком крупного рогатого скота. В прошлом году им было плановое задание получить 123 центнера привеса от стада в 130 голов, за которые по существующим расценкам каждому следовало выплатить по 1.163 рубля. Однако тт. Пономарев и Алифанов, применив передовые методы работы, довели суточный привес каждого животного до 1.615 граммов. Общий же привес по стаду составил 156 центнеров, или на 33 процента больше планового задания. Стоимость сверхплановой продукции по закупочным ценам превысила 2.600 рублей. 10 процентов этой суммы, 260 рублей, колхоз выплатил скотникам дополнительно к основному заработку.

Дояркам выплачивается дополнительная оплата за сверхплановую продукцию в размере 20 процентов ее стоимости, а скотникам, ухаживающим за молочным стадом, — 8 процентов. Помимо этого, дояркам начисляется дополнительная оплата за высокую жирность молока. В феврале жирность молока по группе коров доярки Нины Личевой составила 4,3 процента против плановой 3,8. За каждую десятую сверхплановую жирности ей выплачено по 4 копейки за килограмм.

Широко применяются в колхозе различные формы материального поощрения не только животноводов, но и механизаторов. В порядке поощрения комбайнерам сверх их заработка за перевыполнение пятидневных заданий на 120 процентов выплачивается по 20 рублей, кроме того, им выдается за каждый скошенный в установленный срок гектар хлебов 0,5 килограмма зерна, за подобранные на гектаре валки — 100 граммов и за намолоченный центнер — 300 граммов зерна. Комбайнер Владимир Пушняков спаренным агрегатом убрал 888 гектаров зерновых. За свой труд он получил 1.150 рублей, в том числе 80 рублей премиальных и 7 центнеров хлеба.

Но поощрение передовиков не ограничивается только дополнительной оплатой и выдачей премий. Партийная организация и правление колхоза посылают лучших работников в санатории, дома отдыха. В этом году передовая доярка артели Зоя Баранова побывала в одном из санаториев Железноводска, механизатор Артем Афанасенко — в Новом Афоне, комбайнер Иосиф Франк — на Ширинском курорте, 7 передовиков производства ездили в дома отдыха. Причем, 70 процентов стоимости путевки оплачивает колхоз, а некоторым, наиболее отличившимся в труде работникам, путевки предоставляются бесплатно.

Десять лет назад, когда экономика артели была слаба, на оплату труда колхозников ежегодно расходовалось всего 30 тысяч рублей. По мере того, как росло общественное богатство артели, повышались и заработки колхозников. В прошлом году, например, на эти цели было израсходовано 575 тысяч рублей, или в 19 раз больше, чем в 1953 году.

Переход на денежную оплату сыграл важную, если не решающую роль в повышении производительности труда и творческой активности колхозников.

В. НОВИКОВ,
зам. редактора газеты «Советская Хакассия».

Хакасская автономная область.

ЗАБОТЫ БРИГАДИРА

По опыту знаю: бригадир должен хорошо спланировать свой рабочий день, уметь заглядывать вперед. Только тогда бригада будет работать четко.

Уже несколько лет подряд даю наряды с вечера. Утром проверяю, все ли колхозники на своих местах, при необходимости вношу изменения в свой план.

Вот, например, что спланировал я на один день.

Вывозка семян со станции десятью машинами. Грузчики — Иван Тищенко и Николай Хазов.

Очистка семян от сорняков. Работают пятеро колхозниц под руководством кладовщика Павла Яценко.

Механизаторам под руководством моего помощника по технике Петра Ковки сцеплять бороны.

Поварихе Марии Синяговской с двумя колхозницами готовить полевой стан: белить, мыть полы, приводить в порядок кухню.

Как видите, почти вся бригада занята подготовкой к севу.

Хорошо знают свои обязанности и животноводы. Они добросовестно выполняют распорядок дня. Запаривание и химическую обработку кормов поручили комбайнерам Трегубенко и Антощенко. Три раза в месяц подводим итоги.

Очень важно для бригадира знать характер каждого человека.

Однажды одна доярка нарушила трудовой распорядок.

— На собрание ее! — кипятился скотник.

— Погоди, — говорю ему, — разобраться надо.

Побеседовал я с дояркой, обещала никогда не нарушать дисциплину. Сейчас она лучшая доярка фермы. Так что к каждому человеку нужен свой подход.

По всем показателям наша бригада занимает первое место в колхозе, борется за звание коммунистической. Вызвали на соревнование бригаду т. Геслера из колхоза имени Мамонтова — одну из лучших в районе.

Коллектив бригады хорошо понял те задачи, которые поставил перед хлеборобами февральский Пленум ЦК. Мы взяли обязательство получить в нынешнем году по 13,5 центнера зерна с гектара, по 200 центнеров зеленой массы кукурузы, по 120 центнеров сахарной свеклы. Уверены, что свое слово сдержим.

На чем основана наша уверенность? Мы хорошо отремонтировали технику, каждый трактор будут обслуживать два тракториста, полностью обеспечены кондиционными семенами, вывезли на поля 5.200 тонн перегноя, вспахали зябь, задержали снег. Под кукурузу и свеклу имеем 60 тонн минеральных удобрений.

Создали три механизированных отряда. Каждый механизатор взял обязательство, заключив договор на соревнование со своим товарищем.

Хотелось бы сказать о методах руководства производственного управления.

Год назад я и другие бригадиры большую часть времени проводили в районе, на различных совещаниях. Сейчас, наоборот, больше времени отдаем производству. Это хорошо. Но вот специалисты управления на местах все-таки бывают редко. Если инспектор-организатор А. Чурсина частенько бывает у нас, то ни одного инженера мы еще не видели.

И еще одно. Много идет разговоров о возделывании сахарной свеклы по методу Светличного. Однако объединение «Сельхозтехники» не заботится о снабжении колхозов и совхозов необходимым набором машин.

Механизатор нашей бригады Григорий Яценко давно хочет работать по методу Светличного. И семена однорядковой свеклы на все 53 гектара есть. А пунктирной сеялки, свеклоуборочного комбайна нет.

Вполне понятно, что если производственное управление, объединение «Сельхозтехника» будут активнее помогать нам внедрять передовой опыт, мы больше дадим продукции государству.

М. ДАВЫДОВ,
бригадир второй комплексной бригады колхоза имени Кирова.

Мамонтовское управление.

В УСТЬ-КАЛМАНСКОМ СОВХОЗЕ РАБОТАЕТ ФИЛИАЛ УЧИЛИЩА МЕХАНИЗАЦИИ. СЕЙЧАС КУРСАНТЫ УЧАТСЯ ВОДИТЬ ТРАКТОР. ЭТОТ МОМЕНТ И ЗАПЕЧАТЛЕН НА СНИМКЕ. СЛЕВА НАПРАВО — КУРСАНТЫ В. АНПИЛОВА, В. ПЛОТНИКОВ, М. БЕССОНОВА И Б. ПЕСТИКОВ.

Фото А. Щепеткина.

ИЗ СЕЛА ПРИШЛО ПИСЬМО

СНОВА В СТРОЮ

Ефросинью Сергеевну Брагину и Евдокию Павловну Шаталову — работниц Чистюньского совхоза можно с полным основанием назвать пионерами возделывания сахарной свеклы на Алтае. Учиться искусству выращивания этой ценной культуры они начинали почти тридцать лет назад.

Богатый опыт накопили за многие годы эти труженицы. В 1947 году, например, Ефросинья Сергеевна со своим звеном вырастила рекордный урожай свеклы — 547 центнеров на гектаре и была удостоена высшей правительственной награды — ордена Ленина.

По состоянию здоровья обе они уже несколько лет не работают. Но вот нынче, когда начался большой поход за высокие урожаи сладкого корня — они снова решили возглавить звенья.

— Конечно, нам трудно угнаться за молодыми, — сказали они руководителям совхоза, — но мы можем быть полезными в другом: дать добрый совет, показать, как надо выращивать сахарную свеклу.

По 300 центнеров корней с каждого гектара обязались получить звенья Брагиной и Шаталовой. Можно не сомневаться, что свое слово они сдержат.

К. ФЕДОРОВ.

Топчихинское управление.

ОЧИСТИТЬ КОЛКИ

В разбросанных по всему Алтаю березовых колках можно нанашивать немало хорошего сена. Надо только привести их в порядок. Если убрать в колках все, сучья и другой хлам, то пойдет в рост трава.

Работы эти провести нетрудно. Можно привлечь к этому делу школьников, особенно ранней весной, когда еще нет комаров. К тому же, в очищенных колках хорошо растет ягода.

Я думаю, что руководителям хозяйств следует задуматься над этим вопросом.

Ф. ПАТРУШЕВ.

«Почетный» местком

Месткому положено отчитываться на профсоюзных собраниях. У нас такого не бывает.

Как выбрали местный комитет, с тех пор ни одного собрания и не было. Руководители Алтайской станции искусственного осеменения животных считают, что они и без профсоюза во всем разберутся, а члены месткома, очевидно, думают, что их избрали просто для почета. Никакой работы не проводят, только членские взносы собирают.

А ведь недостатков в работе станции очень много, и профсоюзной организации давно следует обратить на них внимание.

А. СТОЛБОВ.

ЖДЕМ ОБЕЩАННОГО

Директор совхоза «Искра» В. В. Мельников и управляющий Косоноковским отделением М. В. Пешков обещали, что нам будут давать машину для поездок в клуб соседнего села Порозиха.

Но это обещание не выполняется. Тов. Пешков заявляет: «Жалуйтесь хоть куда, а машину я вам не дам». Молодежь добирается в кино пешком, а людям постарше эти походы не под силу.

Никогда не думали, что так легковесно слово наших руководителей.

А. САВИН, В. НИКУЛИН, В. ЛЕВЕНКО, А. БОЙКОВ, А. НИКУЛИН — трактористы, Г. ШУМИЛОВ, В. ПОНОМАРЕВ — комбайнеры и другие.

Шипуновское управление.

ОПЫТ ОРОШЕНИЯ

Наше хозяйство находится в степной зоне. Естественно, что зерновые культуры занимают решающее место в полеводстве. Но, как говорится, не хлебом единым жив человек.

Большой процент в доходах колхоза занимают сад и огород. Правление артели создало специальные садоводческую и огородную бригады. Были назначены во главе их опытные специалисты. Так, огородной бригадой вот уже в течение одиннадцати лет руководит Я. Ринг.

Для полива сада и овощных культур было построено 2 колодца производительностью 30 кубических метров воды в час каждый. Это, конечно, позволило поднять урожайность всех культур.

В 1963 году под овощами было занято 35 гектаров. Мы собрали с гектара: капусты — 192 центнера, огурцов — 76 центнеров, помидоров — 92 центнера. **Доход от овощеводства составил 50.337 рублей и от садоводства — 7.122 рубля.** Сумма немалая!

В настоящее время действуют уже 4 колодца общей производительностью 132 кубических метра воды в час. Наметили построить еще два колодца. Это даст возможность уже нынче довести орошаемую площадь под овощными культурами до 50 гектаров.

Мы взяли обязательство получить урожай капусты по 200 центнеров, помидоров и огурцов — по 140 центнеров с гектара.

Под посев овощных культур отведена зябь, внесено 5 тысяч тонн навоза. Заготовлено необходимое количество семян. Полеводы изучают основы сельскохозяйственной химии.

Разумеется, что настоящее овощеводство немыслимо без парникового и тепличного хозяйства. Сейчас у нас имеется 850 парниковых рам и 125 квадратных метров полезной площади теплиц.

Несколько слов об агротехнике. Посев в теплицах производим с начала апреля. Помидоры в теплицах сеем пророщенными семенами. Через два дня при температуре 30 градусов появляются всходы. После 20 дней проводим пикировку в горшочки и высаживаем в парники

В грунт помидоры высаживаются с 1 июня. Сорта, которые выращиваются в нашем хозяйстве, таковы: Маяк, Бизон, Алтайский грунтовый. Первый сбор плодов проводим с 25 июля.

Уход состоит в рыхлении, прополке и 6—8-кратном поливе. Аналогично выращиваем и другие овощи. Капусту обязательно обрабатываем дустом при выборке из парников, независимо от того, есть ли вредители или нет. Затем следует еще 2—3-кратная обработка дустом на корню.

Весной овощи в грунт, как видим, высаживаются поздно. И мы перепахиваем зябь с заделкой перегноя там, где он не был внесен осенью.

Нельзя забывать и о таком большом и хорошем помощнике, как пчелы. У нас сейчас 70 пчелосемей.

В настоящее время сама по себе отпала необходимость выращивать овощи на своих приусадебных участках. Хозяйство полностью обеспечивает овощами всех колхозников по дешевым ценам. Ежегодно мы рассчитываемся по государственным поставкам и в значительной мере обеспечиваем овощами население Славгорода.

Разумеется, мы не думаем останавливаться на достигнутом. В возделывании овощных культур еще преобладает ручной труд. Полив из колодцев по бороздам трудоемкий. Вот почему, беря курс на интенсификацию полеводства, мы будем увеличивать площади орошения овощных и других культур путем бурения колодцев, применения механизации. Этим самым сократим и себестоимость центнера овощей.

Ф. ШНЕЙДЕР,
председатель колхоза имени Кирова.

Славгородское управление.

БАЛЛАДА О КРАСНОЙ ЗВЕЗДЕ

Геннадий ПАНОВ

1.

Россия.
В небе солнца диск
и снеговой простор.
В снегу железный обелиск
под красной
под звездой.
Свет в пять лучей
от той звезды
исходит,
и легки
летят снежинки с высоты
к звезде,
как мотыльки.
Летят снежинки с высоты —
там, наверху, мороз.
Снежинкам звезды —
как цветы,
и им теплей у звезд.

* * *

Февраль.
Снега белей белил.
Метель — кольцо к кольцу.
Стоит под Нарвой обелиск
бессмертному бойцу.
И нет ни имени, ни дат,
и слов неполный ряд
лишь говорит:
«...погиб... солдат —
защитник Октября».
Стоит под Нарвой обелиск...
А был тогда здесь враг.
И был окоп,
и солнца диск,
и серия атак.

2.

Их было пятеро бойцов.
Один окоп — на всех.
И был февраль,
и бил в лицо
летящий острый снег.
И был приказ:
не сметь — назад!
Наказ был:
смерть врагу!..
Их было пятеро солдат
в окопе на снегу.
И у солдат была на всех
одна судьба дана.
Один «Максим»,
один кисет
и Родина одна.
Один Октябрь,
что подминал
врагов,
несущих смерть,
один «Интернационал»,
которому греметь.
И с ним у всех пяти сердец
один был бой и такт...
Упал на снег один боец
в последней из атак.
И был сугроб ему, как гроб,
и с неба иногда
снежинка падала на лоб
и стыла,
как звезда.

* * *

Февраль.
Снега белей белил.
Звезды багровый цвет.
Она взошла на обелиск,
как память о бойце.
Взошла звезда,
зажглась звезда
бессмертьем правоты...
Их было пятеро солдат,
как пять лучей звезды.

3.

Россия.
В небе солнца диск
и снеговой простор.
В снегу железный обелиск
под красной
под звездой.
От обелиска до планет
уходит свет звезды.
И ничего на свете нет
прекраснее звезды!

А. СОТНИКОВ.

ЖАВОРОНОК

Степь, как море,
без конца и края.
Горизонт на жниве, на траве.
Жаворонок, птица полевая,
Трелями исходит в синеве.
Птичка-невеличка,
малокрыла,
А взлетит — увидеть не легко...
Песни, что ли, сказочная сила
Так ее возносит высоко?
Вожжи путник взабытьи уронит,
На затылок шапку соскребет
И глядит, глядит из-под ладони:
Где-то песня крылья
взмахнет?
Тракторист на небо глянет
строго,
Улыбнется
и протянет: «Да-а...»
И за плугом вешнею дорогой
Побежит вприпрыжку борозда.

Строители

Глядят семафорами краны,
Играя подъем корпусам.
Строители с солнцем румяным
Восходят гурьбой на леса.
То с шуткой, то с песней
задорной
Они от гудка до гудка
Снуют по мосточкам проворно,
А рядом плывут облака.
На стены добротной работы
Ложится с плитою плита.
Строители — братья пилотам,
Их тоже бодрит высота.
В нелегком, но радостном
деле
Заранее видят они
Шумливый поток новоселий
И первые в окнах огни.

ПОДГОТОВКА К СМОТРУ

В колхозных и совхозных клубах Рубцовского района готовятся к краевому и Всероссийскому смотрам художественной самодеятельности. На днях на сцене совхоза «25 лет Октября» выступили коллективы нескольких клубов.

Много одаренных исполнителей в большом коллективе совхоза «25 лет Октября». Многоголосый хор исполнил песни «Бухенвальдский набат», «У черного моря», карельскую «Песню о партии».

Лучшие выступления члены жюри включили в программу районного смотра.

М. ЖАБИН,
заведующий райотделом культуры.

МИР МУЗЫКИ

ВОКАЛЬНЫЕ ВЕЧЕРА

Три концерта солиста Московской государственной филармонии Григория Нестерова (баритон) прошли с большим успехом.

Вокальную школу Григорий Нестеров прошел у двух профессоров — у замечательной русской певицы Антонины Васильевны Неждановой и Сергея Ивановича Мигая.

Уже с 1950 года певец начал концертную деятельность зарубежной поездкой в Финляндию, Швецию, Норвегию, Данию, Исландию, Англию.

Концерты Григория Нестерова впервые познакомили слушателей с одним из высших достижений вокальной лирики Шумана — с циклом «Любовь поэта» на стихи из «Лирического интермеццо» Гейне.

Бесконечно разнообразны эмоциональные оттенки, вложенные в музыку этих картин. Взрыв бурной, безудержной тоски сменяется грустной красотой воспоминаний, состояние безнадежного горя слышится в песне «Во сне я горько плакал». Упорно сдерживаемое трагическое чувство звучит в песне «Я не сержусь».

Боль, глубокая тоска слышатся в исполнении этого произведения певцом.

Финал цикла «Вы злые, злые песни» вносит гейневскую ноту горькой иронии.

Исполняя этот цикл песен, артист удачно сочетал патетическую декламацию с поэтичностью и выразительностью фразировки.

В цикле песен «Любовь поэта» большую роль играет аккомпанемент. Дополняя и обогащая друг друга, вокальная и фортепьянная музыка создают неповторимый облик песен Шумана. Аккомпанировала Нестерову пианистка Жанна Сергеева, ученица профессора Э. Гилельса, окончившая в 1955 году Московскую консерваторию.

В исполнении пяти сонетов Шекспира (музыка Кабалевского) слышатся то жалоба («Трудами изнурен, хочу уснуть»), то теплота ласково-застенчивой лирики («Люблю, но реже говорю об этом»), то скорбный драматизм монолога «Когда на суд безмолвных тайных дум» — одного из лучших сонетов поэта.

Хорошо были исполнены три песни Свиридова из цикла «У меня отец крестьянин» на слова Есенина — «В сердце светит Русь», «Песня под тальянку», «Береза». В них чувствуется прелесть поэтической природы русского края, любовь поэта к родной земле, грусть о пролетевшей юности.

Из оперного репертуара в программу концертов вошли ария Жермона из оперы Верди «Травиата», пролог из оперы Леонкавалло «Паяцы», каватина Фигаро из оперы Россини «Севильский цирюльник», эпиталам из оперы Рубинштейна «Нерон», каватина Альфонсо из оперы Доницетти «Фаворитка». Большую музыкальную культуру, выразительность исполнения, богатство тембровых оттенков показал Григорий Нестеров в этом репертуаре.

В концертах принимал участие артист ВГКО Валерий Непомнящий, ученик профессора Д. Ойстраха. Игре молодого скрипача присущи певучесть, чистота звука, нежность и мягкость тонов.

Им были исполнены: Дварионас — «Элегия», Брамс — «Вальс», Римский-Корсаков — «Цимбалист», фантазии на темы из оперы «Золотой петушок», Фибих — «Поэма», Дебюсси — «Лунный свет».

В. ЧЕРУНОВИЧ.

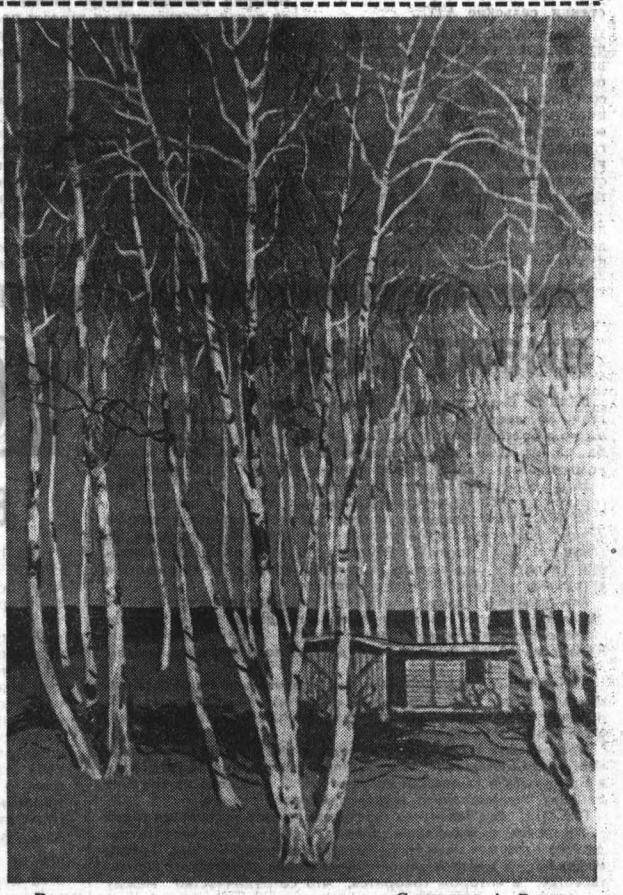

Весна. С рисунка А. Вагина.

НА КОНКУРС «ПЛЮС ХИМИЗАЦИЯ»

ЭКИПАЖ ЯРЫГИНЫХ

ОЧЕРК

I.

За несколько минут до обеденного перерыва на подступы к строительной площадке вышли сигнальщики с красными флажками. Выставив посты у трех огромных строящихся корпусов, они перекрыли все подходы к площадке.

Были вынуждены приостановить работу и экскаваторы, которые до этого без устали черпали грунт из огромного котлована. Когда опустела площадка, загремели приглушенные взрывы: готовили траншеи под ленточные фундаменты корпуса завода.

Но все мое внимание привлекал котлован. До того, как взрывники оцепили площадку, я любовался ритмичными движениями землеройных машин. Это была такая впечатляющая картина, что я не заметил окончания перерыва и не слышал сигнала отбоя.

Огромных размеров площадка ожила, загудела, пришли в движение многочисленные механизмы. Первыми ринулись тяжелые самосвалы с главного подхода. Минута, другая, и тяжело зарокотали мощные экскаваторы.

Один из них работал особенно красиво. Он стоял на выступе котлована, поэтому казалось, что повис в воздухе. Движения ковша были четкими и плавными. Я взглянул на часы. Полный цикл — захват, подъем, разгрузка — занял 20 секунд. Засек еще раз. Тот же результат — 20 секунд. Так может работать только человек особой выучки.

А тем временем ковш-драглайн делал свои обычные полукруги. Подвешенный на многих нитях троса, он тем не менее казался намертво закрепленным и совершал точные движения. Минута, и нагруженный доверху самосвал отъезжал, уступая место другому...

Познакомиться с хозяином машины удалось в одну из коротких передышек. Из высокой кабины спустился пожилой мужчина. У него простое лицо с крупными чертами. Глубокие морщины залегли у глаз, но они-то и придавали лицу мягкое, отеческое выражение...

— Ярыгин, — просто представился он.

Об этом человеке, знаменитом экскаваторщике базы механизации треста «Стройгаз», мне доводилось слышать не раз. И вот неожиданная встреча на площадке Барнаульского резино-асбестового комбината...

II.

В старое время бедствовали Ярыгины в родном приволжском селе Спасском бывшей Казанской губернии. Семья жила впроголодь. Тянулись на картошке и квасе. Еще большая беда пришла, когда умер отец. Это случилось летом семнадцатого года. Сироте Никишке пришлось идти в подпаски. Более десяти лет Никифор пас скот. Но время уже было другое, советское. В деревню стала поступать техника. Рабочий комитет профсоюза рекомендовал послать старательного паренька на курсы трактористов.

Как сейчас признается Никифор Михайлович, боялся он тогда машин, неизвестности. Но, поборов робость, сделал шаг по пути, который определил всю его дальнейшую жизнь.

Курсы Ярыгин окончил хорошо. Но работать сельским механизатором ему не пришлось. Тракторов тогда было еще мало. А по соседству, в городе Горьком, начинали возводить автомобильный завод. И Ярыгин решил: «Поеду туда». Там он и получил свой первый трактор.

— Время было бурное, едва успевали за ним, — тихо, как бы про себя, продолжает вспоминать Ярыгин. — Помню, экскаваторы на стройку прибывать стали. Завозили их из Америки. Когда собрали первый экскаватор, механик Семенов и говорит: «Бери его, Ярыгин. Больше некому. Не грабаря же сажать за рычаги».

У паренька из глухой русской деревеньки, оседлавшего невиданного стального коня, теперь было одно желание — работать и работать. Сутками не сходил он на землю. Болотные топи оказались серьезной помехой. Вода просачивалась, заливала готовые котлованы, траншеи. Всю площадку опоясали 40-километровой сточной канавой. Хорошую выучку и закалку получил тогда Никифор Ярыгин.

В самый разгар строительства в мирную жизнь народа ворвалось страшное — война. Семья Ярыгиных оказалась на Алтае, в Барнауле, куда эвакуировался трест «Стройгаз». Ярыгин сдавал всего себя работе на новом месте, стремясь заменить ушедших на фронт товарищей.

Завод геологоразведочного оборудования, котельный, комбинат химических волокон — многое из того, что построено за последние двадцать с лишним лет в Барнауле, — связано с именем Ярыгина, теперь уже знатного механизатора и монтажника.

Мы берем только последние десять лет. В жаркий летний день 13 июля 1947 года на пустыре, заросшем бурьяном, Ярыгин взял первый ковш грунта из котлована под химический корпус на ударной комсомольской стройке—комбинате химических волокон. Такой почет от молодежи Ярыгин заслужил.

Сажевый завод, шиноремонтный... Это лишь частица будущего гиганта химической индустрии Сибири. Делами коллективов этих заводов гордятся алтайские химики. Но не всякий знает, что котлованы под них готовил и Никифор Михайлович Ярыгин.

III.

Иногда человек и не совершает из ряда вон выходящего, и все же его жизнь — подвиг. Такова судьба старшего машиниста экскаватора Ярыгина. Начало подвигу было положено еще на строительстве автозавода на Волге. В 1930 году Никифор Михайлович получил свою первую машину — экскаватор «Норд-вест». Шли годы. Десятки котлованов вырыл механизатор и все неизменно на одном экскаваторе. Так и «ходил» с ним Ярыгин с одной стройки на другую.

И когда в 1956 году механизатор предложил списать морально и физически устаревшую машину, специалисты так и ахнули.

— Неужели, — говорили они, — вы двадцать шесть лет проработали на этом экскаваторе?

Три миллиона восемьсот тысяч кубометров грунта переработал, сотни тысяч тонн металлоконструкций поднял и смонтировал на своем «старике» Никифор Михайлович.

Несколько лет подряд он добивался наивысшей выработки в Советском Союзе.

За более чем тридцатилетнюю работу Ярыгин получил всего вторую машину.

Недаром знатный экскаваторщик награжден орденом Ленина.

IV.

Стык смен. На какой-то момент затихает гул моторов, обычный многоголосый шум большой стройки. На «якорь» ставится и экскаватор. Он устало кладет свою стрелу-хобот на мерзлую землю. Около ковша хлопочут двое молодых парней. И хотя мне никогда не доводилось встречаться с ними, в высоком узнаю ярыгинские черты. Так и есть, один из парней — младший сын Никифора Михайловича Юрий. Он ловко очищает налипший грунт с днища ковша, слегка поливает его соляркой.

Старший Ярыгин перехватывает мой взгляд и говорит, улыбаясь:

— Грунт здесь тяжелый, особый, липкий. На холоде и ветру так пристывает, что ничем не отобьешь. Солярка выполняет роль смазки. Ведро — потеря небольшая. Зато облегченным ковшом смену работать скорее и легче. Вот и экономия.

А между тем сыновья Ярыгина Юрий и Владимир и помощник Владимира Виктор Саитов готовят машину. Осмотрена и проверена платформа, стрела. Затем, по жесту старшего машиниста, экипаж собирается около дизеля. Приоткрыт боковой щит.

Никифор Михайлович говорит тихо, раздельно, не торопясь:

— За механическую часть я спокоен. Смотри, Владимир, за дизелем. На заводе его отремонтировали, а обкатать сдается мне, не удосужились. Разберемся потом, а пока гляди в оба.

...Первым по стопам отца пошел Юрий. Он прошел хорошую школу на моторном и ремонтно-механическом заводе базы механизации. Прошло несколько лет — Юрий стал заправским механизатором, получил пятый разряд и права машиниста.

У Владимира сложилось иначе. Он летчик реактивной авиации, но по состоянию здоровья ему пришлось выйти в отставку. Владимир думал: что же, и на земле сгожусь. Выбор он сделал в первые же дни: пошел на выучку к отцу. За пять лет добился шестого, высшего разряда и стал одним из лучших экскаваторщиков треста.

Не сразу сложился «фамильный» экипаж. А мысль о нем подсказала сама жизнь. Ярыгины часто наблюдали такие факты. Заболел, скажем, кто-то из машинистов, и экскаватор — на прикол.

— А ведь такое может с каждым из нас случиться, высказал однажды мысль Никифор Михайлович.

— А что ты предлагаешь? Мне идти в помощники? — с оттенком иронии сказал горячий Юрий. — У меня, да и у Володи права машиниста.

— Дело не в правах, сынок, а скорее в обязанностях. Что же, технике стоять, если, скажем, я заболел или ты? Формальный подход к делу, понимаешь, формальный, сынок. На экскаваторе нас четверо, две полных смены. А если на должности помощника станет работать машинист? Он и будет подменным на всякий непредвиденный случай. В такой бригаде оплату, конечно, нужно ввести в зависимости от квалификации: машинист и получает соответствующую зарплату. А чтобы подменный не забыл навыки, профессию свою, нужно меняться обязанностями.

Тогда на «семейном совете» Ярыгины и решили просить администрацию. Их охотно поддержали. Так и была создана бригада Ярыгиных.

В первый же год на «фамильном» экскаваторе Ярыгины добились наивысшей выработки — переработали 150 тысяч кубометров грунта. Почти две с половиной нормы. А если учесть, что такое количество они «перелопатили» на мерзлых грунтах в условиях Сибири, где зима тянется почти полгода, то станет понятно: династия экскаваторщиков Ярыгиных совершила новый подвиг. Их «семейному экипажу» было присвоено звание коммунистического.

* * *

В тот день, как и обычно, смена была передана по эстафете. В кабину сел Владимир Ярыгин, а самый старший и младший пошли домой, на отдых. Они шагали рядом, в ногу, тихо беседуя.

Я оглянулся. В середине площадки, на выступе — средний экскаватор высоко задрал хобот. Ярыгины продолжали нести вахту семилетки.

П. ЗОТКИН.

АЛТАЙ В ПОЭЗИИ

Так называлась литературная передача, состоявшаяся на днях на Бийской студии телевидения. Старший редактор литературно-драматических передач М. Длуговской рассказал о произведениях алтайских поэтов — Марка Юдалевича, Ивана Фролова, Бориса Каурова, Константина Козлова, Евгения Каширского и других, посвященных родному краю. Были прочитаны стихи этих поэтов.

«Алтай в поэзии» — одна из передач цикла «Писатели Алтая», который систематически ведет Бийская студия телевидения.

Н. АНДРЕЕВ.

г. Бийск.

УДИВИТЕЛЬНАЯ КНИГА

Книга еще пахнет типографской краской. Это второе ее издание. Впервые книга «Крестьяне о писателях»* была издана в 1930 году издательством «Земля и фабрика», а теперь этот благодарный труд выполнило Новосибирское книжное издательство.

В начале 30-х годов книга пользовалась большой популярностью. Внимание литераторов и читателей приковал первый в мировой практике опыт критики художественной литературы самым «низовым» читателем — крестьянами алтайской коммуны «Майское утро».

Журнал «Народный учитель» характеризовал книгу, как «интереснейший документ нашей эпохи, которую надо не просто читать, а изучать... Книга... является блестящей иллюстрацией культурного и политического роста современной деревни». Ее «читал, захлебываясь от восторга», Алексей Максимович Горький, ею восхищались В. Вересаев, Б. Горбатов, Н. Рубакин, С. Подъячев. Она получила тогда широкую известность в США, Польше, Швейцарии, Германии.

И вот вновь книга обрела жизнь с тем, чтобы служить народу в его великих свершениях. Второму изданию предпослано посвящение: «Памяти тех, кто простым, чистым сердцем поняли величие коммунизма и своими трудовыми руками положили первые камни в строительство его светлого здания в Сибири».

Памяти сибирских коммунаров...

Метки, немногословны, но выразительны их характеристики, приведенные в книге. Выпукло, ярко рисуют они крестьян-критиков.

НОСОВ М. А., 53 года, был до коммуны крестьянин-бедняк. Жил в селе Верх-Жилинском неприписным. Нес много нужды. В коммуне воскрес. Грамоту знает недурно. По должности овчар. Партизанил. Суров. Насмешлив. Балагур. Остроязычник. К врагам беспощаден.

ШИТИКОВ Д. С., 30 лет. Происходит из курской «рвани». Питался кусочками, которые мать добывала, ходя по миру. До десяти лет не знал штанов. На рождество и пасху «разговлялся» отрубями на воде. Всю молодость провел в людях. Исколесил в поисках работы почти всю Россию. Был в партизанах. После гражданской войны его прибило в коммуну, где работает сейчас столяром. Член партии. Читает. Пишет плохо. Страстно, пламенно любит науку, искусство, технику. Чертовски памятлив. Упрям. Лоб расшибет, но на своем поставит. Глотает книги, как галушки. В каждой из них выискивает очень многое и старается найденные знания как-нибудь приложить на практике. Готов «произойти» все науки. Пристает к коммунальному доктору с просьбой разъяснить ему «Рефлексологию» Павлова! Организатор кружка безбожников. Знает прорву народных сказок. Владеет ядреным, но неповоротливым языком, который не в силах бывает выразить целые лавины беспорядочной, но важной мысли.

ШИТИКОВА М. Т., 25 лет. Как и ее муж [Д. С. Шитиков], выросла в бедности. Отец служил на железной дороге. Дал ей образование: окончила начальную школу. Работает на молоканке. Активистка. Незаурядный ум. Талантлива. Пытается писать стихи. Тонко чувствует поэзию. Часто выступает с докладами на общественно-политические и антирелигиозные темы. Феноменально памятлива: цитирует из книг целые абзацы и главы. Говорит редко, но всегда толково. Много думает. В общежитии — безупречный человек.

Бесстрастно читать книгу нельзя. Сколько сочных народных слов-самоцветов, сколько пословиц, поговорок, речений! Завидуя языку коммунаров, В. В. Вересаев говорил: «Проглоти перо — так не скажешь». У них своя литературно-критическая терминология: «Тип виден, как рыба в мутной воде», «Человек кричит из лесу, а самого не видно», «Стих, безыдейный, как карандаш без стержня», «Стих идет, как плохое перо по бумаге, он непонятный».

Вот, например, как непритязательно и в то же время образно сказал о книге В. Зазубрина «Два мира» коммунар П. И. Титов: «Книгу «Два мира» я прослушал с жаждой. Как будто я прошел сто верст, уморился и захотел пить, а потом встретил целое озеро и выпил его все. «Два мира» пронзили мои мозга и оставили в них тысячи картин. Сплю и вижу, как отступают крестьяне в тайгу, спасаются от белых. Бегут со своими лохмотьями, ползут, как букашки, во все стороны, а над их головами летят чугунные ядра. Не знали они, где им придется погибнуть на журавле, где чугунное воронье вырвет у них живое мясо... Так же ярка и картина «таянья белой армии»... Мотовилов на протяжении тысячи верст громил все и всех, что попадало ему на пути, не признавал даже и своих; как бешеная собака не признает своего хозяина.

...«Два мира» отвратит нашего крестьянина от буржуазного строю... Ему будет бросаться в глаза, что колчаковщина была прессом, который выжимал из крестьян кровь... А тайга — мать! Со всех сторон ползли в нее люди, как дети к матери. И она принимала всех и награждала — кого счастьем, а кого и гибелью...».

Известный в 30-е годы журналист А. Аграновский в статье, опубликованной в праздничном, посвященном 11-й годовщине Октябрьской революции, номере «Известий ЦИК», восторженно писал о том, что в сибирской глуши есть хуторок, жители которого прочли огромную часть иностранной и русской классической и новейшей литературы. Не только прочли, а имеют о каждой книге суждение, разбираются в литературных направлениях...

«В те дни, когда партией и советской общественностью объявлен культурный поход в рабочие и крестьянские жилища, в те дни, когда центральной задачей ставится внедрение азбуки в цехи и клубы, — в это время в пяти тысячах километров от Москвы, в Сибири, в небольшом хуторке расцветает подлинная культурная революция! И творится она — волей нашей партии — руками скромного, незаметного, никому неизвестного беспартийного сельского учителя.

...Давайте же запомним имя учителя: Адриан Митрофанович Топоров».

К сожалению, на долгое время и автор, и книга его потерялись. Разоблачение культа личности вернуло нам многие дорогие имена. В 1960 году «Литература и жизнь» напечатала большую статью журналиста П. Стырова «По следам одной книги». Так вернулось в литературу имя А. М. Топорова.

Но оно засияло новыми гранями 6 августа 1961 года, в день космического полета Германа Степановича Титова. Дело в том, что Адриан Митрофанович был первым наставником и воспитателем Степана Павловича Титова — отца космонавта-2.

Он привил ему любовь к литературе, музыке. Он ввел его в мир прекрасного. И все лучшее, что принял С. П. Титов от учителя, он передал по эстафете своему сыну — Герману. Рассказ Степана Павловича Титова об Адриане Митрофановиче Топорове включен в новое издание книги в качестве одного из предисловий.

Книга открывается очерком Павла Стырова «Слово о Топорове» — об интересных и поучительных фактах и событиях из жизни народного учителя, страстного пропагандиста социалистической культуры на селе, литератора и музыканта. В нее включены также воспоминания бывших коммунаров «Майского утра» об авторе книги и письма некоторых писателей Топорову по поводу его литературной работы в деревне.

Оформление книги в новом издании со вкусом выполнено художником С. В. Калачевым.

Новосибирское книжное издательство сделало замечательный подарок многочисленным читателям, учителям и библиотечным работникам, пропагандистам и литераторам.

В. ГУСЕЛЬНИКОВ.

* А. Топоров. «Крестьяне о писателях», второе дополненное, переработанное издание. Новосибирское книжное издательство, 1963 г.

Спорт

ЧЕМПИОНЫ «БУРЕВЕСТНИКА» — БАРНАУЛЬЦЫ

Алтайские «мушкетеры» из студенческого общества «Буревестник», как мы уже сообщали, приняли участие в финальных боях по фехтованию в Москве на первенство своего Центрального совета. В борьбу вступило 20 команд.

Соревнования начались со встреч на саблях и рапирах. Четверо из пяти алтайских фехтовальщиков вышли в финал, но дальше борьбу продолжал только представитель политехнического института мастер спорта В. Феоктистов. Над восемью соперниками одержал он победы и стал чемпионом Центрального совета «Буревестника» по фехтованию на саблях.

В командном зачете по фехтованию на саблях успех также сопутствовал нашим спортсменам. От Алтая выступали В. Феоктистов и молодой фехтовальщик В. Кузнецов. Одержав победы над командами воронежцев, новосибирцев и краснодарцев, они свели вничью встречу с саратовцами и вышли в четверку сильнейших. Здесь со счетом 3:0 они «нокаутировали» опытную команду смоленцев, а в заключительных боях встретились со свердловчанами. Победа с таким же счетом 3:0 принесла им звание чемпионов общества.

С отличным выступлением вас, товарищи спортсмены!

СВЕТ НАШЕЙ ДРУЖБЫ

4 АПРЕЛЯ 1945 ГОДА СОВЕТСКАЯ АРМИЯ ЗАВЕРШИЛА ОСВОБОЖДЕНИЕ ВЕНГРИИ ОТ ФАШИСТСКИХ ЗАХВАТЧИКОВ.

Осенью прошлого года мне посчастливилось побывать в республиках Средней Азии. И в этих краях, отдаленных от моей родины на четыреста тысяч километров, я везде встречался с фактами тесных связей между Венгрией и Советским Союзом. Во Фрунзе беседовал с писателем Чингизом Айтматовым, в Ашхабаде — с главным архитектором города А. Р. Ахмедовым. Оба они недавно посетили Венгрию и сохранили о ней наилучшие воспоминания. В Душанбе, в студии телевидения, я увидел венгерское оборудование, в магазинах Ташкента — венгерские товары широкого потребления. Впрочем, «посланцев» нашей промышленности можно обнаружить в Советском Союзе почти везде. Это дизельные поезда, автобусы, самосвалы, теплоходы, портальные краны, станки, сельские АТС...

Мы, венгры, очень гордимся тем, что изделия нашей индустрии хорошо служат другим народам, и особенно рады, когда слышим о том, что советские друзья довольны продукцией венгерских предприятий. Но если перечислять предметы нашей гордости, то в первую очередь нужно сказать о самих гигантах отечественной индустрии, созданных нами в годы народной власти.

Вспоминаю начало 50-х годов, когда в числе десятков тысяч молодых добровольцев я отправился на строительство Дунайского металлургического комбината. Он создавался на голом месте. Вокруг были лишь палатки да бараки. Но молодые энтузиасты уже видели перед собой будущее — гигантские домны и мартены, прокатные станы, социалистический город, где будут жить металлурги. Эта мечта венгерского народа тогда была обрисована лишь на ватмане. Проект комбината и его города Дунапентеле (ныне Дунауйварош) был разработан советскими инженерами и архитекторами.

Недавно я снова побывал в тех местах. Теперь Дунауйварош — город с 40-тысячным населением, один из лучших в Венгрии. Сам комбинат уже много лет выпускает чугун, сталь, прокат. Его оборудование большей частью поставлено Советским Союзом.

В годы нынешней пятилетки в Венгрии особенно быстро развивается такая прогрессивная отрасль промышленности, как химическая. Она обеспечивает многие предприятия ценным сырьем, а сельское хозяйство — искусственными удобрениями. Строится ряд новых заводов, реконструируются старые. Их всего тридцать три. И вот, если поглядеть на аппаратуру Тисского и Боршодского химических комбинатов, Сальнокского завода серной кислоты, то на многих из их агрегатов можно увидеть таблички с надписью: «Сделано в СССР».

Таких примеров сегодня можно привести множество, а завтра их будет еще больше. Ведь объем товарооборота между Венгрией и Советским Союзом лишь за пять лет — с 1961 года по 1965 год — увеличится на 65 процентов.

Но если раньше за термином «товарооборот» подразумевались лишь такие транспортные средства, как поезда и суда, груженные оборудованием, машинами, топливом и сырьем, то в последние годы многие «товары» пошли иным, необычным путем. Я имею в виду нефтепровод «Дружба» и линию высоковольтной электропередачи «Мир».

Венгрия, как известно, небогата энергоресурсами. Правда, в последнее время открыты новые шахты, разведаны новые запасы природного газа и нефти. Однако для растущих нужд промышленности всего этого явно не хватает, а ввозить уголь и нефть по железной дороге очень дорого.

И вот уже почти полтора года, как по нефтепроводу «Дружба» в Венгрию поступает советская нефть. Доставка ее обходится в несколько раз дешевле, чем прежде. В придунайском селе Сазхаломбатта строятся сразу два предприятия, связанные с нефтепроводом. Это нефтеперегонный завод и крупная ТЭЦ, которая будет работать на отходах «черного золота».

По линиям высоковольтной передачи «Мир» из Советского Союза поступает электроэнергия, которую венгерский народ называет светом нашей крепнущей дружбы.

С каждым годом потребности республики в электроэнергии растут. Особенно нуждается в ней производство «венгерского серебра» — алюминия. Известно, что наша страна богата бокситами. До освобождения Венгрии их вывозили почти задаром германские монополисты, а если нашей стране нужен был алюминий, она вынуждена была покупать его по баснословной цене у той же Германии. Теперь же в городе Секешфехерваре с помощью СССР сооружается алюминиевый завод с полным производственным циклом. Для превращения глинозема в алюминий будет использоваться самая дешевая электроэнергия в мире, вырабатываемая на гидроэлектростанциях Волжского каскада. В результате к 1980 году республика будет иметь ежегодно 300 тысяч тонн алюминия, то есть примерно столько, сколько в настоящее время выплавляют Великобритания, ФРГ и Италия, вместе взятые.

Наше сотрудничество благотворно влияет не только на развитие промышленности. Работники сельского хозяйства очень хвалят советские сорта пшеницы «безостая-2» и «безостая-3». Коллективные и государственные хозяйства, сеющие «безостые», снимают урожай в среднем по тридцать и больше центнеров с гектара.

Высокого мнения у нас и о советских сельскохозяйственных машинах. Мой большой друг, директор одного из госхозов, как-то сказал, что ему приходилось испытывать многие типы комбайнов, но лучше, чем «СК-3», он еще не видел. «Впрочем, — добавил он с улыбкой,— я, видимо, ошибаюсь: «СК-4», пожалуй, еще лучше...».

Крепкая дружба находит свое проявление и в культурных связях народов СССР и Венгрии. Я бывал во многих республиках Советского Союза, но еще не встречал людей, которые бы не знали и не любили нашего великого поэта Шандора Петефи. Его поэмы и стихотворения переведены на русский, украинский, туркменский, эстонский и многие другие языки... А у нас стихотворения Пушкина и Маяковского учат наизусть в школах, и не только на венгерском, но и на русском языке!

В конце прошлого года, когда стало известно, что Московский музыкальный театр имени Станиславского и Немировича-Данченко собирается поставить оперу Золтана Кодаи «Хари Янош», некоторые наши музыковеды выразили опасения. Поймут ли, дескать, советские зрители столь самобытную национальную оперу? Их опасения оказались напрасными. Московские зрители не только поняли, но и полюбили Хари Яноша.

Мне кажется, это не случайно. Лиричность, молодецкая удаль, глубокий патриотизм, пронизывающие эту оперу, также присущи русскому характеру. Наша дружба, таким образом, покоится и на многих общих чертах духовного склада наших народов, спаянных узами социалистического интернационализма.

...Снова вспоминаю Среднюю Азию. В Ташкенте я встретился с тов. Кароем Боцем. Во время первой мировой войны он, молодой солдат австро-венгерской армии, попал в плен, познакомился с большевиками, открывшими ему глаза на многое. В 1918 году в Самарканде Карой Боц вступил в ряды Красной Армии, воевал на фронтах гражданской войны и обрел в России свое новое отечество. Общеизвестно, что среди красноармейцев, гнавших Деникина, Колчака и Врангеля, были десятки тысяч венгерских интернационалистов, бывших военнопленных. В то же время многие из русских солдат, оказавшихся в венгерском плену, в 1919 году грудью стали на защиту Венгерской Советской Республики.

Дружба и взаимная помощь — эти слова приходят на память, когда вспоминаешь доблестных воинов Советской Армии, отдавших свою жизнь за освобождение нашего народа от фашистского ига. В 1956 году, когда международная и внутренняя контрреволюция пошла в атаку против социалистических завоеваний венгерских трудящихся, СССР также до конца выполнил свой интернациональный долг.

В неразрывной дружбе наши народы черпают вдохновение и силу для строительства социализма и коммунизма.

Иштван КУЛЧАР.
Венгерский журналист.
г. Будапешт.

ВИЗИТ БРАТСТВА

СОФИЯ. Визит советской партийно-правительственной делегации во главе с Н. С. Хрущевым в Венгрию занимает важное место в болгарской печати. Под крупными заголовками «Борьба за лучшую жизнь народных масс — важнейшая задача коммунистов», «Цель социализма — благоденствие народов» газеты помещают корреспонденции о митинге советско-венгерской дружбы на заводе «Эдьешюльт иззо» в Будапеште.

ПРАГА. Чехословацкая печать уделяет большое внимание визиту советской партийно-правительственной делегации во главе с Н. С. Хрущевым в Венгрию, подчеркивая исключительную теплоту и сердечность, с которой венгерские трудящиеся встречают посланцев Страны Советов.

Все пражские газеты подробно сообщают о встрече Н. С. Хрущева и других советских гостей с представителями венгерского рабочего класса, излагают речи Н. С. Хрущева и Яноша Кадара во время митинга на Будапештском электроламповом заводе.

ВЕНА. Визит советской партийно-правительственной делегации во главе с Н. С. Хрущевым в Венгерскую Народную Республику продолжает занимать центральное место в австрийской печати и телевидении.

Австрийское телевидение передало подробный репортаж о пребывании советской партийно-правительственной делегации в Будапеште и выдержки из речи Н. С. Хрущева на митинге рабочих Будапештского электролампового завода.

ГАВАНА. Все гаванские газеты публикуют сообщения о митинге на электроламповом заводе «Эдьешюльт иззо» и подробно излагают речи Н. С. Хрущева и Яноша Кадара. Газеты выделяют то место из выступления главы Советского правительства, в котором говорится, что сотрудничество между странами социалистического лагеря является важным фактором их продвижения вперед.

(ТАСС).

ДНЕВНИК АСУАНА

ГИМН ТРУДУ

Мы прибыли в Асуан поздно ночью, когда он уже спал после трудового дня. Только к югу от города полыхало зарево — огни великой стройки на Ниле, где работы ведутся круглые сутки.

Пульс этой стройки все отчетливее ощущается по мере приближения к ней. Пассажирские поезда часто останавливаются, пропуская составы с техникой и оборудованием — им дают «зеленую улицу».

В вагоне почти никто не спал еще задолго до прибытия в Асуан. Основная тема разговоров — высотная плотина. Наши попутчики — три арабских специалиста — оживленно обсуждали статью в газете «Аль-Ахрам», посвященную перекрытию Нила. Каждый из них делал свои собственные выводы, но все они сводились к одному — с завершением строительства высотной плотины преобразуется жизнь и экономика страны.

От Асуана до стройки около двух десятков километров. Однако ее влияние на город проявляется во многом. С каждым месяцем он меняет свой облик: вырастают новые дома, возводятся целые кварталы. Было время, когда арабские рабочие жили в палатках. Сейчас большая их часть поселена в благоустроенных зданиях. Сооружены прекрасный стадион и спортивный городок, который советские специалисты любовно прозвали «Лужниками».

Когда-то самым высоким зданием в городе считалась 4-этажная гостиница «Гранд-отель». Теперь она ничем не выделяется на общем фоне новостроек. Главная улица Асуана — Набережная. Здесь в многочисленных кафе и кебабных или просто на тротуарах обмениваются новостями, обсуждают последние события. В основном разговоры — о плотине.

В одном из кафе, где мы попробовали суданский напиток «Каркадэ», чем-то напоминающий наш морс, официант, парнишка лет двенадцати, бойко и серьезно заявил: «Шес кабека» (6 копеек), т. е. шесть пиастров.

— Ты говоришь по-русски?

— Немножко. Учился у русских друзей.

Дорога к управлению высотной плотины идет по пустыне. Сильный ветер подхватывает песок и метет его поперек дороги, словно снежную крупу.

В управлении никого из руководителей не оказалось.

— Ищите на стройке, — посоветовали нам.

С причала на левом берегу реки открывается величественная панорама.

Прошло всего несколько месяцев после нашего последнего визита в Асуан, а как быстро все изменилось! Первое, что бросается в глаза, — это каменная дамба, которая уже рассекла реку больше, чем наполовину. По ней цепочкой двигаются минские самосвалы. Отсыпка дамбы идет непрерывно. Штурм реки будет вестись с двух берегов одновременно. Создается запас из 50 тыс. кубометров камня для перекрытия пророна. У правого и левого берегов возвышаются две вышки. Это виброуплотнительные установки, впервые примененные советскими гидростроителями в Асуане.

Катер доставил нас к «министерскому» причалу. Так называют здесь причал, откуда министр по делам высотной Асуанской плотины Сидки Сулейман начинает ежедневный обход объектов.

О министре, как советские, так и арабские строители говорят с уважением. Он хорошо знает положение на объектах, как идут там работы. Министр знает и людей, которые трудятся здесь.

Главный советский эксперт Александр Петрович Александров сказал:

— С господином Сидки Сулейманом работать легко. Он энергичный и знающий дело человек. Все вопросы, связанные со строительством, решает очень оперативно.

...По перемычке перебираемся через канал к плотине. Перемычка преграждает путь воде в котлован электростанции. В водоприемнике заканчиваются бетонные работы и монтаж затворов. Каждый из них насчитывает 5 секций весом по 26 тонн.

Около каменной дамбы, примыкающей к правому берегу, на отвесной скале стоит человек в клетчатой рубашке навыпуск, пробковый шлем на голове. Это наш старый знакомый, старший эксперт по возведению плотины Александр Лысов, беззаветно влюбленный в свое дело инженер, заядлый рыбак и охотник. Разговор начинается с шуток:

— Ну, как рыбалка по сравнению с Волгоградом?

— Какая там рыбалка! Не до нее. Смотрите, что сделано! Потрудиться пришлось много, все время перевыполняем план.

Александр Алексеевич рассказывает о внесенных нашими специалистами усовершенствованиях и рационализаторских предложениях, давших возможность сэкономить большие средства. И это — без какой-то дополнительной оплаты. Советские люди приехали помочь дружественному народу строить новую жизнь и делают это от чистого сердца.

Об этом хорошо сказал, беседуя с нами, г-н Сидки Сулейман.

— Темп работ на плотине очень высокий. Чувствуешь, что строители работают не ради денег, а во имя высоких гуманных целей.

В самом деле: что заставило волгоградца Александра Лысова, белоруса Владимира Сумского, кандидата технических наук Игоря Моисеева и многих других советских людей ночами, за счет своего личного отдыха, ломать голову над поисками, путей для уменьшения затрат на строительство и усовершенствования проекта?

Бережливость в расходовании народных средств проявляется у советского человека не только у себя, на Родине, но и везде, где он работает, — в ОАР, в Индии, Афганистане, в Индонезии...

В. ЯКОВЛЕВ,
спец. корр. АПН.

Асуан—Каир.

Телеграфной ленты

ВДОХНОВИТЕЛИ МЯТЕЖА В БРАЗИЛИИ

ВАШИНГТОН, 2 апреля. (ТАСС). Американская печать не скрывает глубокой заинтересованности Вашингтона в последних событиях в Бразилии, подчеркивая, что официальные круги отнюдь не были застигнуты ими врасплох. Газеты и журналы, ссылаясь на самые «авторитетные источники», публикуют многочисленные сообщения, из которых следует, что в Вашингтоне «как всегда» были хорошо информированы о положении в Бразилии и готовящемся мятеже бразильской реакции против законного правительства президента Гуларта.

В последнем номере влиятельного журнала «Тайм» авторитетно сообщается, что губернатор штата Сан-Пауло Адемар де Баррос продавал бразильским помещикам по всей стране револьверы, винтовки и автоматы и что его единомышленники в борьбе за власть не остановятся даже перед тем, чтобы развязать гражданскую войну.

За два дня до мятежа «Вашингтон пост» уже ставила вопрос о признании нового режима, как будто в стране не существовало законного правительства. «Если военные возьмут власть в Бразилии, — писала газета,— в высших интересах США было бы немедленно признать новое правительство».

Агентство Ассошиэйтед Пресс недвусмысленно сообщило, что мятеж бразильской реакции разразился на следующий день после того, как высокопоставленный представитель государственного департамента в Вашингтоне заявил, что положение в Бразилии постоянно ухудшается в последнее время и что бразильское правительство все больше становится предметом «коммунистического влияния».

За несколько часов до выступления мятежников в журналистских кругах Вашингтона уже твердо говорили, что путч против президента Гуларта начнется с минуты на минуту.

Определенный интерес вызывает сообщение вашингтонской газеты «Дейли ньюс» о том, что военный мятеж в Бразилии готовился более года «секретным революционным командованием» и что один из членов этого «командования» постоянно находится в Вашингтоне.

ЭКСТРЕННОЕ ЗАСЕДАНИЕ СОВЕТА БЕЗОПАСНОСТИ

НЬЮ-ЙОРК, 2 апреля. (ТАСС). Сегодня по просьбе правительства Йеменской Арабской Республики на экстренном заседании Совета Безопасности началось рассмотрение вопроса об агрессивных действиях Англии против ЙАР. Как говорится в письме представителя ЙАР при ООН, бесчеловечное нападение английской военной авиации 28 марта на район Хариб, во время которого ракетами и орудийным огнем было убито 25 йеменских граждан, явилось лишь последним проявлением непрекращающейся агрессии Англии. Со времени образования Йеменской Арабской Республики английские вооруженные силы совершили более 40 актов агрессии против йеменских городов и сел.

Председатель Совета Безопасности Иржи Гаек (Чехословакия) первым предоставил слово представителю ЙАР Яхья Гегману.

Стремясь свергнуть правительство ЙАР и решить тем самым свои колониальные проблемы на юге Аравийского полуострова, сказал Яхья Гегман, Англия — постоянный член Совета Безопасности — подрывает основу Устава ООН и следует закону джунглей.

Представитель Йемена потребовал от Совета Безопасности осудить последний акт британской агрессии, продолжающееся английское вмешательство во внутренние дела ЙАР и нарушение границ и воздушного пространства Йемена. Совет, сказал он, должен потребовать немедленного отвода английских войск с оккупированной ими йеменской территории, отвода войск из района между протекторатом Бейхан и Харибом, прекращения провокаций против ЙАР, выплаты компенсации за причиненный материальный ущерб и людские жертвы, ликвидации английской военной базы в Адене.

Представитель Англии Патрик Дин построил свое выступление на повторении нелепых обвинений против ЙАР. Он утверждал, что налет 28 марта был предпринят в ответ на «преднамеренные акты агрессии со стороны йеменских властей «против Федерации Южной Аравии». Представитель СССР Н. Т. Федоренко указал, что на данном заседании Совета Безопасности речь идет о целом комплексе враждебных Йеменской Арабской Республике действий, совершаемых Англией, — о прямой агрессии против Йемена и о вмешательстве Англии во внутренние дела Йемена на стороне мятежников.

Долг Совета Безопасности — оградить ЙАР от агрессии, значение которой далеко выходит за рамки местного конфликта. Представитель СССР заявил о полной поддержке всех конкретных требований и предложений, выдвинутых делегатом ЙАР.

ЗАЯВЛЕНИЕ ГУЛАРТА

ПАРИЖ, 2 апреля. (ТАСС). Радиостанция Порто-Алегре передала вчера вечером заявление президента Бразилии Жоао Гуларта.

В своем заявлении, передает из Рио-де-Жанейро корреспондент агентства Франс Пресс, Гуларт возложил ответственность за организацию мятежа против его правительства на «международные экономические группы, которые держат под своим контролем бразильскую экономику». Он указал, что причиной мятежа послужило подписание им декрета о контроле над переводом за границу прибылей иностранных компаний и о национализации нефтеочистительных заводов.

Стоило мне подписать декрет, регулирующий закон о вывозе прибылей, стоило мне национализировать частные нефтеочистительные заводы, короче говоря, стоило мне выступить в защиту бедных и попытаться создать подлинно независимую Бразилию, подчеркнул Гуларт, как агенты международных трестов развернули против меня кампанию, результаты которой вы видите сегодня.

ПРЕЗИДЕНТ ПОКИНУЛ СТРАНУ

ПАРИЖ, 3 апреля. (ТАСС). Как сообщает корреспондент агентства Франс Пресс из города Бразилиа, председатель национального конгресса де Моура Андраде огласил вчера в национальном конгрессе заявление, в котором говорится, что временным президентом Бразилии назначен председатель палаты депутатов Раньери Мадзилли, а место президента объявлено вакантным.

В сенате было зачитано сообщение о том, что президент Жоао Гуларт покинул страну.

600 ТЫСЯЧ БАСТУЮЩИХ

РИМ. Началась общенациональная забастовка 600 тысяч работников транспорта и связи. Первыми включились в борьбу железнодорожники. Затем три часа спустя к ним присоединились работники почт, телеграфа и телефона. (ТАСС).

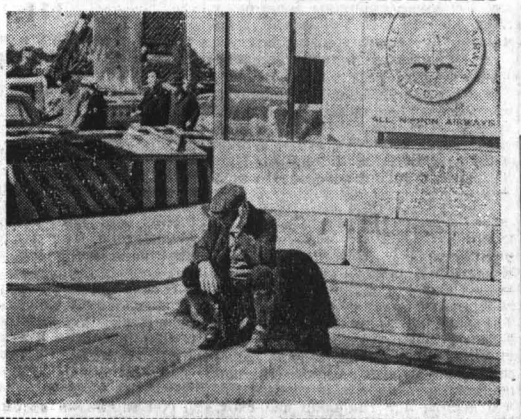

Одинокие фигуры безработных на улицах Токио — не редкость в эти дни. В марте 1964 года в Японии было зарегистрировано около 400 тысяч безработных.

НА СНИМКЕ: безработный на одной из улиц японской столицы.

Фото С. Ильина. АПН.

ПРОГРАММЫ адреса РЕКЛАМА

Кино

Кинотеатр «РОССИЯ».
ЕСЛИ ТЫ ПРАВ... В 11, ~~12-45~~, 2-15, 3, 5-30, 6-15, 8-45, 9-30.
КОДИН. В 10, 12-30, 1-15, ~~3-45~~, 4-30, 7, 7-45

Кинотеатр «РОДИНА».
БУХТА ЕЛЕНЫ. В 10, 11, ~~12-45~~, 12-45, 1-30, 3-15, 4-15, 8.
ПОД ЧЕРНОЙ МАСКОЙ. В 2-30, 5, 6, 7, 9, 10.

Кинотеатр «ОКТЯБРЬ».
ЕСЛИ ТЫ ПРАВ... В 10, 1, ~~5-30~~, 7, 10-15.
РОДНАЯ КРОВЬ. В 11-30, ~~2-30~~, 4, 8-30.

Кинотеатр «ПЕРВОМАЙСКИЙ».
БУХТА ЕЛЕНЫ. В 11, ~~11-50~~, 1-40, 2-40, 3-30, 4-30, ~~5-20~~, 7-10, 9.
ЧЕЛОВЕК С ТЫСЯЧЬЮ ЛИЦ. 12-50, 6-20, 8-10, 9-50.

Кинотеатр «АЛТАЙ».
НАИМИЧКА. В 3, ~~5, 7~~, 9.

Кинотеатр «ЧАЙКА».
КОГДА КАЗАКИ ПЛАЧУТ. В 7, 9.
НАИМИЧКА. В 1, 3, 5.

Клуб ЗАПАДНОГО ПОСЕЛКА
ДВЕНАДЦАТЬ СТУЛЬЕВ. В 3, 5, 7, 9.
5 апреля для детей — АЛЕКСАНДР НЕВСКИЙ. В 10 ч. утра.

В эфире

8.20 — Обзор краевых газет. **8.35** — «Пионерская зорька» (трансляция Москвы). **9.00** — По страницам газет «Правда» и «Известия» (трансляция Москвы). **9.15** — Песни и музыка народной Венгрии. **9.30** — Передача для работников промышленности. Радиорейд со строительства Алтайского моторного завода. **9.45** — Концерт русской песни. **16.00** — Песни Испании в исполнении Эрнеста Буша (по горсети). **16.35** — Объявления (по горсети). **16.45** — «Судьба песни». Передача для детей (по горсети). **18.00** — Передача на общественно-политические темы. **18.15** — Литературная передача. **19.00** — Передача для работников сельского хозяйства. Очерк А. Воейкова «Новый директор». **19.15** — Танцевальные ритмы. **19.35** — Радиогазета «Юный ленинец».

Телевидение

18.00 — «Наша почта». Передача для малышей. **18.20** — «Суворовцы». Киноочерк. **18.40** — «Внимание, включаем ТКП!». **19.00** — Телевизионные известия. **19.10** — Киноповесть «На тихом берегу». **20.30** — «Мир за неделю». **20.50** — «В дальние страны». Научно-популярный фильм. **21.05** — Минуты поэзии. **21-15** — Операции на сердце. Беседа лауреата Ленинской премии профессора Евгения Николаевича Мешалкина. **21.35** — Телевизионный спектакль «Братья Ершовы» (первая серия).

Концерты

В машиностроительном техникуме в 19 часов — концерт Георгия Музалевского. В программе — чтение стихов Е. Евтушенко, С. Михалкова, К. Симонова, Л. Ошанина и других авторов.

Клубы

В клубе Западного поселка — вечер танцев. Начало в 21 час 15 минут.

В клубе завода дизельных запасных частей в 20 часов 30 минут — концерт эстрадного молодежного ансамбля «Веселье» филармонии г. Ростова-на-Дону.

В Доме политпросвещения — психологические опыты Вольфа Мессинга. Начало в 20 часов.

Погода

Сегодня днем по краю, по данным Алтайской гидрометеорологической обсерватории, ожидается небольшая облачность, без осадков. Ветер северный, 5—10 метров в секунду. Температура 5—10, по юго-западным районам 0—5 градусов мороза.

На последующие два дня: облачная с прояснениями погода, без осадков. Ветер переменный, 5—10 метров в секунду. Температура ночью 18—23, днем 2—7 градусов мороза.

Землетрясение в районе Суматры

Центральная сейсмическая станция «Москва» 2 апреля, в 4 часа 22 минуты 37 секунд московского времени зарегистрировала средней силы землетрясение. По данным предварительной обработки материалов сейсмических станций Советского Союза, эпицентр этого землетрясения находится на расстоянии 7.500 километров от Москвы: северной конечности острова Суматра. Возможная сила в эпицентре — 8—9 баллов.

Зам. редактора **В. ЧИЛИКИН.**

БАРНАУЛЬСКИЙ, ГОРНО-АЛТАЙСКИЙ, ИРКУТСКИЙ КООПЕРАТИВНЫЕ ТЕХНИКУМЫ «РОСПОТРЕБСОЮЗА»

ОБЪЯВЛЯЮТ ПРИЕМ УЧАЩИХСЯ

НА 1964—1965 УЧЕБНЫЙ ГОД НА ЗАОЧНЫЕ ОТДЕЛЕНИЯ.

Барнаульский кооперативный техникум готовит товароведов промышленных, продовольственных товаров, товароведов книги, техников-технологов общественного питания.

Горно-Алтайский кооперативный техникум готовит бухгалтеров и плановиков торговли.

Иркутский заготовительный техникум готовит товароведов пушно-мехового сырья и охотоведов-звероводов.

На заочные отделения техникумов принимаются работники потребительской кооперации, без ограничения возраста, работающие по избранной для изучения специальности и успешно выдержавшие вступительные экзамены.

Сроки обучения на товароведческом, бухгалтерском и плановом отделениях:

с образованием 7—8 классов — 4 года;
с образованием 10—11 классов — 2 года 10 месяцев;
на охотоведческом и технологическом — 5 и 3 года.

Поступающие на базе семилетней и восьмилетней школ подвергаются приемным экзаменам по следующим предметам:

а) по русскому языку (письменно — диктант);
б) по математике (устно и письменно).

Поступающие на базе средней школы подвергаются приемным экзаменам по следующим предметам:

а) по русскому языку и литературе (письменно—сочинение);
б) по математике (письменно и устно);
в) для поступающих на технологическое отделение дополнительно — экзамен по химии.

Заявления о приеме подаются на имя директоров техникумов с приложением: а) свидетельства (аттестата) об образовании (подлинник), свидетельства о переводе в 8-9-10 классы средней школы на бланках установленного образца; б) автобиографии; в) 3-х фотокарточек размером 3×4 см.; г) медицинской справки о состоянии здоровья; д) справки о практическом стаже работы или выписки из трудовой книжки; е) характеристики с места работы; ж) справки с местожительства.

Приемные экзамены на заочные отделения техникумов проводятся в период с 1 апреля по 25 августа.

Адреса техникумов: г. Барнаул, проспект Ленина, 38; г. Горно-Алтайск, проспект Коммунистический, 14; г. Иркутск, ул. Коммунаров, 1.

АНЖЕРСКОМУ ОРДЕНА ЛЕНИНА МАШИНОСТРОИТЕЛЬНОМУ ЗАВОДУ

требуются на постоянную работу

в специальное конструкторское бюро — инженеры-конструкторы, горные инженеры, электромеханики по специальности горного машиностроения, а также в отделы завода — инженеры по автоматизации и механизации производства, инженеры-технологи различных специальностей.

Принятые на постоянную работу семейные обеспечиваются жилплощадью, одиноким предоставляется общежитие.

Обращаться по адресу: Кемеровская область, Анжерский машзавод.

КОНТОРА МАТЕРИАЛЬНО-ТЕХНИЧЕСКОГО СНАБЖЕНИЯ ТРЕСТА «АЛТАЙТРАНССТРОЙ» ПРОДАЕТ КРАСКИ СУХИЕ разных расцветок для внутренней побелки. Справиться: ул. Новая, 22, или по телефону: 9-36-48, 9-22-77.

МЕНЯЮ двухкомнатную благоустроенную квартиру в г. Красноярске на квартиру в г. Барнауле. Обращаться: г. Барнаул, ул. Водопроводная, 69, к Новосельцеву П. А.

ПРИГЛАШАЮТ НА РАБОТУ:

ЭНЕРГОСБЫТ «БАРНАУЛЭНЕРГО» — **инженера** или **техника-теплотехника** для работы в качестве инспектора энергонадзора по паровым котлам и автокранам.

Работа связана с командировками в районы Алтайского края.

Обращаться: г. Барнаул, 2, ул. Полевая, 6, энергосбыт; телефон 6-92-49.

АЛТАЙСКИЙ ТРЕСТ «СПЕЦЭЛЕКТРОМОНТАЖ» — **техника-электрика**, оклад 103 рубля.

Обращаться: пр. Красноармейский, 4, комната 9, в отдел кадров.

БАРНАУЛЬСКАЯ АВТОКОЛОННА №1243 на постоянную работу — **шоферов 1, 2 классов и шоферов 3 класса** с переподготовкой на 2 класс.

Обращаться: ул. Э. Алексеевой, 2.

БАРНАУЛЬСКИЙ РЕМОНТНЫЙ ЗАВОД АЛТАЙСКОГО УПРАВЛЕНИЯ СТРОИТЕЛЬСТВА «ГЛАВКУЗБАССТРОЯ» — **слесарей** по ремонту двигателей и **токарей**.

Обращаться: г. Барнаул, ул. Техническая, 53

АЛТАЙСКИЙ ТРЕСТ «СКОТООТКОРМ» на постоянную работу в откормочные совхозы на должности главных специалистов — **ветеринарных врачей, зоотехников, главных бухгалтеров**, в аппарат треста **бухгалтера-ревизора и агронома**.

Обращаться: г. Барнаул, проспект Социалистический, 37-а.

Молчанов Виталий Михайлович, проживающий в г. Барнауле, по ул. Циолковского, 69-а, кв. 2, возбуждает дело о разводе с **Молчановой** Антониной Дмитриевной, проживающей в г. Усть-Каменогорске, по ул. Кирова, 144.

Дело подлежит рассмотрению в нарсуде г. Усть-Каменогорска.

Галимасов Артур Владимирович, проживающий в г. Барнауле, 10, по ул Эмилии Алексеевой, 17, кв. 12, возбуждает дело о разводе с **Тучиной** Ириной Семеновной, проживающей в г. Кизел Пермской области, по ул Стеклозаводской, 52. Дело подлежит рассмотрению в нарсуде Октябрьского района г. Барнаула.

Промышленный и сельский крайкомы профсоюза работников культуры с прискорбием извещают о безвременной смерти начальника пионерского лагеря

СКРЯБИНА Якова Романовича

и выражают соболезнование родным и близким покойного.

Коллектив Алтайской краевой больницы выражает глубокое соболезнование рентгенлаборанту Скрябиной Лидии Ильиничне по поводу преждевременной смерти ее мужа

СКРЯБИНА Якова Романовича.

АДРЕС И ТЕЛЕФОНЫ РЕДАКЦИИ

Барнаул, ул. Короленко, 105. ТЕЛЕФОНЫ: справки 4-47-54, редактор 4-49-56, заместитель редактора по промышленности 4-48-37, заместитель редактора по сельскому хозяйству 4-43-54, ответ. секретарь 5-52-34, зам. ответ. секретаря 5-51-13. ОТДЕЛЫ: писем трудящихся 4-48-71, 5-54-12, идеологический 5-50-92, 5-50-82, промышленного производства и партийной работы 5-52-63, 4-46-12, сельскохозяйственного производства и партийной работы 4-46-73, 5-53-11, 5-54-64, строительства 4-49-54, советской работы 5-51-73, информации 4-46-92, стенографистка 4-45-62, отдел объявлений 5-53-62. Общественная приемная «Алтайской правды» работает с 10 до 14 часов. Телефон 5-57-62.

Типография издательства «Алтайская правда», г. Барнаул, Короленко, 105.
АГ 09113. Заказ № 2006. Тираж 160.000 экз.