ПРОЛЕТАРИИ ВСЕХ СТРАН, СОЕДИНЯЙТЕСЬ!

АЛТАЙСКАЯ ПРАВДА

СЕЛЬСКИЙ ВЫПУСК

Орган Алтайских промышленного и сельского крайкомов КПСС, промышленного и сельского краевых Советов депутатов трудящихся.

Год издания 47-й. № 78 (12828). ЧЕТВЕРГ, 2 АПРЕЛЯ 1964 г. Цена 2 коп.

ПРЕДМАЙСКАЯ ВАХТА

ПОЧЕТНЫЕ ЗАКАЗЫ

Алтайские транспортные строители выполняют почетные заказы тружеников сельского хозяйства и большой химии, сооружая подъездные пути к хлебоприемным пунктам и предприятиям химической промышленности.

Бывалые строители Средсиба по-ударному ведут работы на подъездных линиях к барнаульским сажевому и шиноремонтному заводам, комбинату химических волокон. Здесь трудится много знатных путейцев, отмеченных высокими правительственными наградами на строительстве линии Барнаул—Омск.

Удлиняются и сооружаются новые пути к элеваторам, зерноскладам на станциях степной Кулунды. Спорится дело на сооружении четырнадцатикилометрового пути в Славгороде. В распоряжении рабочих новый высокопроизводительный тракторный путеукладчик. Если раньше подобные машины укладывали рельсовые клетки двенадцатиметровой длины, то теперь — в два раза больше.

Соревнуясь за достойную встречу Первомая, путейцы уложили уже более восьми километров нового пути.

К. ЕВГЕНЬЕВ.

Отличное весеннее настроение у токаря Анатолия Афанасьева. Два года назад демобилизовался он из рядов Советской Армии. За это время стал кадровым рабочим на заводе, освоил несколько смежных профессий.

Бывший танкист одинаково успешно работает на токарном, фрезерном, радиально-сверлильном станках, знает слесарное дело, сам производит наладку оборудования. В шестом году семилетки Анатолий Афанасьев обязался выполнять сменное задание за шесть часов и успешно осуществляет его.

Каждый седьмой час токарь Афанасьев трудится в счет 30 российских миллиардов.

— Это мой личный вклад в фонд химии, — говорит он, — до конца года на этом счету будет не менее 300 рублей.

Молодой рабочий с честью носит высокое звание ударника коммунистического труда.

Фото А. Щепеткина.

Барнаульский моторный завод.

План первого квартала — досрочно!

Включившись в предмайское социалистическое соревнование, промышленные предприятия городов и промышленно-производственных зон края выполнили государственный план первого квартала по валовому выпуску продукции на 102 процента.

Предприятия управления тракторного и сельскохозяйственного машиностроения выполнили задание первого квартала 29 марта. Сверх плана в оставшиеся дни марта труженики колхозных и совхозных полей получили много различных машин, изделий и запасных частей к тракторам и другим сельскохозяйственным машинам.

Успешно справились с заданием первых трех месяцев 1964 года промышленные предприятия городов Бийска, Рубцовска, Октябрьского района г. Барнаула и Первомайской промышленно-производственной зоны.

ГОРЯЧАЯ ПОРА

Животноводы совхоза «Мирный» соревнуются за достойную встречу Первого мая. На ферме Калининской бригады страдная пора. Идет ранний весенний окот тонкорунных овец. Получено по 120 ягнят на каждые 100 овцематок.

Десять лет трудится на этой ферме старший чабан Анна Егоровна Кулешова. Ее отара — лучшая в совхозе. В прошлом году от каждой овцы Анна Егоровна со своей помощницей сестрой Марией Егоровной настригла по 4,4 килограмма шерсти.

Хорошо работают сакманщики Валентина Гладких, Зоя Николаенко, Владимир Шубков.

М. КУДРЯВЦЕВ.

ВОЛНУЮЩАЯ ВСТРЕЧА

БУДАПЕШТ, 31 марта. Спец. корр. ТАСС. Д. Бочаров и М. Попов передают:

Венгерская столица радушно, как самых дорогих гостей, приняла сегодня прибывшую сюда советскую партийно-правительственную делегацию во главе с Первым секретарем ЦК КПСС, Председателем Совета Министров СССР Н. С. Хрущевым.

На Восточном вокзале делегацию встречали первый секретарь ЦК ВСРП, председатель Венгерского революционного рабоче-крестьянского правительства Янош Кадар и другие руководители партии и правительства.

На площади перед зданием вокзала собралось около 10 тыс. будапештцев. На фасаде вокзала и зданиях напротив него слова приветствия на русском и венгерском языках.

Перед зданием вокзала на площади состоялся митинг, на котором горячо приветствуемые собравшимися выступили Янош Кадар и Н. С. Хрущев.

Янош Кадар от имени ЦК ВСРП, правительства Венгерской Народной Республики, всего венгерского трудового народа горячо приветствовал советскую партийно-правительственную делегацию и ее руководителя Первого секретаря ЦК КПСС, Председателя Совета Министров СССР Н. С. Хрущева. В вашем лице, сказал тов. Янош Кадар, я горячо приветствую великий советский народ, его славный революционный авангард, основанный Лениным, — Коммунистическую партию Советского Союза.

Ваш визит — большое событие в жизни нашего народа, в истории советско-венгерских дружественных отношений. Эта дружба — прочная опора нашего народа, залог нашего успешного социалистического строительства, мы постоянно стремимся к ее укреплению.

Неиссякаемым источником успехов народов, строящих новый мир, подчеркнул тов. Янош Кадар, является сплоченность социалистических стран, одним из самых существенных элементов которой для нас является все более многогранная и плодотворная советско-венгерская дружба и сотрудничество. Янош Кадар выразил убежденность, что в результате настоящего визита советской партийно-правительственной делегации братские социалистические отношения между Советским Союзом и Венгерской Народной Республикой еще больше упрочатся.

Н. С. Хрущев выразил сердечную благодарность от имени членов делегации за теплые дружеские слова, сказанные товарищем Кадаром, за братскую встречу. Он передал самые горячие искренние приветствия и наилучшие пожелания от трудящихся Советского Союза, верных друзей и соратников венгерского народа в общей борьбе за построение социализма и коммунизма, за мир во всем мире.

Мы, сказал Н. С. Хрущев, очень рады вашему приглашению еще раз посетить вашу страну, чтобы вновь встретиться с вами, ближе познакомиться с жизнью братского венгерского народа, с его большим опытом в строительстве новой жизни. Строительство социализма в Венгрии идет успешно, и это радует советский народ, радует всех, кто борется за торжество великих идеалов марксизма-ленинизма.

Н. С. Хрущев выразил уверенность, что предстоящие встречи и беседы с тов. Яношем Кадаром и другими венгерскими руководящими деятелями будут интересными, полезными и сердечными. Он поздравил трудящихся Венгрии с наступающим праздником венгерского народа — 19-й годовщиной освобождения и пожелал новых успехов венгерскому народу в труде на благо своей родины, в борьбе за укрепление могущества и единства стран социалистического содружества, за прочный мир на земле.

Речи Яноша Кадара и Н. С. Хрущева неоднократно прерывались аплодисментами.

Затем члены советской делегации и встречающие их партийные и государственные деятели Венгрии направились по улицам Будапешта к резиденции делегации. На всем пути следования Н. С. Хрущева и его спутников приветствовали тысячи будапештцев.

* * *

БУДАПЕШТ, 31 марта. (ТАСС). Сегодня во второй половине дня в здании венгерского парламента партийно-правительственная делегация Советского Союза во главе с Первым секретарем ЦК КПСС, Председателем Совета Министров СССР Н. С. Хрущевым нанесла визит председателю Президиума Венгерской Народной Республики Иштвану Доби и первому секретарю ЦК ВСРП, председателю Революционного рабоче-крестьянского правительства Яношу Кадару.

СОВЕТСКО-ВЕНГЕРСКИЕ ПЕРЕГОВОРЫ

БУДАПЕШТ, 31 марта. (ТАСС). Спец. корр. Д. Бочаров и М. Попов передают:

Сегодня в здании парламента Венгерской Народной Республики начались переговоры между партийно-правительственными делегациями Советского Союза и Венгерской Народной Республики.

С советской стороны в переговорах участвуют: Первый секретарь ЦК КПСС, Председатель Совета Министров СССР Н. С. Хрущев, кандидат в члены Президиума ЦК КПСС, первый секретарь ЦК КП Украины П. Е. Шелест, секретарь Центрального Комитета КПСС Ю. В. Андропов и другие.

С венгерской стороны в переговорах участвуют: первый секретарь ЦК ВСРП, председатель Революционного рабоче-крестьянского правительства ВНР Я. Кадар, член Политбюро ЦК ВСРП, заместитель председателя Революционного рабоче-крестьянского правительства Д. Каллаи и другие.

Делегации обменялись мнениями по широкому кругу вопросов, представляющих взаимный интерес.

Переговоры протекали в обстановке сердечности и братской дружбы и вновь подтвердили полное единство взглядов по всем обсуждавшимся вопросам.

Последние известия

К 94-й ГОДОВЩИНЕ СО ДНЯ РОЖДЕНИЯ В. И. ЛЕНИНА

КИЕВ, 1 апреля. (Корр. ТАСС). Более 750 писем, часть из которых публикуется впервые, включено в сборник документов «Переписка В. И. Ленина и руководимых им заграничных партийных органов с социал-демократическими организациями Украины 1901—1905 гг.».

В этом сборнике, подготовленном Политиздатом УССР, сделана попытка собрать воедино всю переписку Владимира Ильича, редакций газет «Искра», «Вперед», «Пролетарий» с социал-демократическими организациями Украины накануне и в период первой русской революции. Большой интерес представляют письма ближайшего друга и соратника вождя — Н. К. Крупской, выдающихся революционеров Ф. В. Ленгника, Р. С. Землячки, В. П. Ногина, С. И. Гусева, Л. М. Книпович, В. Д. Бонч-Бруевича и других.

К 94-й годовщине со дня рождения В. И. Ленина издательства республики выпускают новые книги, красочные альбомы, плакаты, посвященные Ильичу, торжеству ленинских идей.

Капитальное научное исследование «Революционная и общественно-политическая деятельность Ульяновых на Украине» вышло в издательстве Киевского государственного университета. Его автор — доцент И. Д. Ремезовский собрал много материалов о революционной деятельности на Украине Анны Ильиничны, Марии Ильиничны и Дмитрия Ильича Ульяновых. В книге рассказывается о том, как В. И. Ленин, систематически переписываясь с проживавшими в Киеве родственниками, получал информацию о партийной работе на Украине.

БУДУЩЕЕ РОССИЙСКОГО ТОРФА

Государственный комитет по топливной промышленности утвердил генеральную схему развития и размещения торфяной промышленности Российской Федерации.

Велики торфяные богатства России. Они исчисляются многими десятками миллиардов тонн. Горючее ископаемое встречается на территории Урала, Сибири, Дальнего Востока, Европейской части СССР.

Сфера применения торфа самая разнообразная — металлургия, сельское хозяйство, строительная индустрия... Но, пожалуй, его основными потребителями являются ГРЭС. Сейчас на этом топливе работают 50 электростанций. В ряде районов страны на их основе созданы целые энергосистемы — Калининская, Кировская, Брянская.

Крупные изменения произойдут в торфяной промышленности РСФСР в далекой перспективе. Намечается начать промышленную добычу торфа в Архангельской, Пермской областях, Коми АССР, Карелии, в Хабаровском крае, на Камчатке. К этому времени на торф будет переведено еще 64 больших и малых электростанции.

(Корр. ТАСС).

УСПЕХИ ПАТРИОТОВ

ХАНОЙ, 1 апреля. (ТАСС). Многодневные атаки правительственных войск на позиции партизан севернее и юго-западнее Сайгона завершились провалом, сообщает Вьетнамское информационное агентство со ссылкой на радио южновьетнамских патриотов «Освобождение».

Противник потерял убитыми и ранеными около 300 офицеров и солдат, один самолет и четыре бронеавтомашины. Южновьетнамские патриоты захватили пленных и значительное количество боевой техники.

С БОЛЬНОЙ ГОЛОВЫ...

НЬЮ-ЙОРК, 1 апреля. (ТАСС). Пытаясь ввести в заблуждение общественное мнение и оправдать задним числом нападение английских ВВС 28 марта на район Хариб (Йемен), постоянный представитель Англии при ООН поспешил обвинить ЯАР в том, будто она нарушила воздушное пространство Федерации Южной Аравии. Это «обвинение» содержится в его письме на имя председателя Совета Безопасности.

КОРОЛЬ БЕЗ ВЛАСТИ

БЕЙРУТ, 1 апреля. (ТАСС). По сообщению радио Мекки (Саудовская Аравия), шестьдесят три эмира саудовской королевской семьи опубликовали вчера заявление, в котором они выражают согласие с решением совета шейхов и улемов о передаче королем Саудом всей полноты государственной власти премьер-министру эмиру Фейсалу.

В решении совета — высшего государственного органа Саудовской Аравии — говорится, что Сауд остается королем страны, а премьер-министр эмир Фейсал будет принимать решения по всем внешним и внутренним вопросам без участия короля Сауда.

РАЗУМНАЯ ПЕРЕОЦЕНКА

НЬЮ-ЙОРК, 1 апреля. (ТАСС). В Соединенных Штатах сейчас производится коренная переоценка торговой политики США в отношении Советского Союза. Об этом говорится в статье в последнем номере журнала «Форчун» — печатного органа, выражающего настроения и мнения крупных предпринимателей США.

Одним из признаков изменения настроений, говорится в журнале, является то, что позиция американской торговой палаты, издавна выступавшей против торговли с Россией, будет пересмотрена в конце апреля, когда состоится заседание ее комитета по выработке политики. Председатель торговой палаты Эдвин Нейлен уже пересмотрел свою позицию. Он считает, что нынешняя политика США «причинила ущерб нашей возможности продавать во всем мире товары, которые мы можем производить для блага не только своей страны, но и всего мира».

Статья иллюстрирована большой цветной репродукцией советского плаката с надписью: «Мы предлагаем торговать и соревноваться». На плакате изображен улыбающийся советский гражданин, протягивающий соглашение о торговле сомневающемуся американскому капиталисту, прячущемуся за ледяным торговым барьером.

Как пишет автор статьи, переоценка торговой политики США в отношении Советского Союза «должна начаться с осознания того факта, что ни американское руководство, ни дипломатия, ни нажим не могут помешать нашим союзникам торговать с коммунистами. Все остальные промышленно развитые страны западного мира склонны считать, что один покупатель так же хорош, как и другой, независимо от цвета его флага».

Подчеркнув, что Советский Союз в прошлом «уже доказал свою способность обеспечивать себя в условиях изоляции», «Форчун» заявляет, что эмбарго США на торговлю с СССР «мало что изменит» в настоящее время, и далее пишет, что «во всяком случае эмбарго не соответствовало бы нынешнему отношению США к Советскому Союзу».

«Форчун», однако, подчеркивает и тот факт, что некоторые конгрессмены выступают против расширения торговли с СССР.

МЯТЕЖ В БРАЗИЛИИ

НЬЮ-ЙОРК, 1 апреля. (ТАСС). Корреспондент агентства Юнайтед Пресс Интернейшнл передает из Рио-де-Жанейро: «Федеральные войска, размещенные в штате Минас-Жераис, втором по величине штате Бразилии, вчера вечером подняли мятеж против правительства Гуларта. Власти штата также объявили, что они восстали против федерального правительства.

Представитель армии заявил в главном городе штата — Белo-Оризонте, что «президент Жоао Гуларт больше не имеет здесь власти. Если президент направит сюда какого-нибудь генерала для вмешательства, то этот генерал будет арестован в аэропорту».

Мятежные войска заявили о своей верности губернатору штата Минас-Жераис Магальясу Пинто. По его словам, он получил послания с выражением солидарности от губернаторов штатов Сан-Пауло, Парана и Рио-Гранде-до-Сул».

По сообщению агентства Ассошиэйтед Пресс из Рио-де-Жанейро, военный министр Бразилии Дантас Рибейро заявил, что он отдал приказ о немедленном приведении вооруженных сил страны в состояние боевой готовности. Порядок, сказал он, будет восстановлен любой ценой.

Как передает из Рио-де-Жанейро корреспондент агентства Юнайтед Пресс Интернейшнл, по распоряжению президента Бразилии Гуларта к штату Минас-Жераис, где вспыхнул мятеж, направляются правительственные войска. Командующим войсками, направленными на подавление мятежа, назначен военный министр Рибейро.

РИО-ДЕ-ЖАНЕЙРО, 1 апреля. Корр. ТАСС, М. Алябьев передает:

Внутренние и внешние враги Бразилии вновь перешли в открытое наступление против правительства президента Гуларта, народных масс страны и их завоеваний.

На этот раз реакционная верхушка военщины обрушилась на правительство за то, что оно якобы потакает тем, кто нарушает дисциплину в армии, под которой она понимает, как резонно писала газета «Ултима ора», «тиранство и жестокость».

Под предлогом наведения порядка реакционная военщина потребовала проведения расследования событий 26 и 27 марта, восстановления на прежних должностях отстраненных адмиралов. Все реакционные силы страны, как по команде, немедленно подняли вой. Наиболее оголтелые их представители требуют отставки правительства Гуларта.

Всеобщий руководящий центр трудящихся и многие другие профсоюзные объединения и прогрессивные организации обратились к народным массам с призывом крепить единство, быть готовыми защищать завоевания и требования народных масс, а в случае необходимости объявить всеобщую забастовку.

БОЛЬШЕ, ДЕШЕВЛЕ

Рабочие Акутихинского стекольного завода поставили перед собою цель — выпускать больше продукции с меньшими затратами труда и средств. В прошлом году за счет рационализации и уплотнения рабочего времени коллектив поднял производительность на 8,9 процента.

Это позволило стекольщикам выпустить дополнительно продукции на 19,8 тысячи рублей и снизить затраты более чем на семь тысяч рублей. Успешно трудится коллектив и в нынешнем году. Досрочно выполнен план первого квартала.

С начала года выпущено сверхплановой продукции в счет 30 российских миллиардов более чем на 25 тысяч рублей. Включившись в предмайское соревнование, акутихинские стекольщики обязались выполнить план четырех месяцев на 5 дней раньше и вложить в российскую прибавку 27 тысяч рублей.

Стекольщики вносят средства в фонд химии. За счет экономного расходования сырья и материалов и снижения себестоимости в фонд химии уже вложено 9,9 тысячи рублей.

Г. КАЛЫГИН.

с. Акутиха.

КОРД СВЕРХ ЗАДАНИЯ

Выполняя свои предмайские обязательства, труженики вискозно-кордного производства досрочно выполнили квартальный план по выпуску кордной ткани.

До конца месяца кордники Барнаульского комбината химических волокон дали шинникам страны большое количество кордной ткани сверх плана.

РАСТУТ ШЕФСКИЕ СВЯЗИ

Предприятия города наметили практические меры помощи колхозам и совхозам района.

Коллектив ремонтного завода шефствует над экономически слабыми колхозами имени Чапаева и имени Калинина. На посевную выедет 30—35 механизаторов, специалисты завода помогают колхозу имени Чапаева в создании агрохимической лаборатории.

В литейном цехе по заявкам колхозов и совхозов района намечено отлить заготовки запасных частей для ремонта сельскохозяйственной техники. Ускоряется изготовление передвижных ремонтных мастерских. Завод ремонтирует для колхозных и совхозных мастерских 12 металлорежущих станков.

В колхозе имени Калинина шефы будут также работать на весеннем севе. На строительный сезон командируют техника-строителя и трех плотников. Рабочие решили передать хозяйству токарно-винторезный, сверлильный станки и изготовят на заводе два заточных станка.

Славгородский общестроительный трест взял шефство над экономически слабым колхозом «Заря коммунизма». Строители в нынешнем году смонтируют установку для механического доения коров и автопоилку. Кроме того, они помогут колхозникам автокранами, экскаваторами и строительными материалами, обучат сельских тружеников различным строительным профессиям.

Городская партийная организация направила на работу в сельское хозяйство 45 коммунистов. В колхоз «Победа» уехал специалист коммунист И. Х. Генинберг, в совхоз «Пограничный» — Г. И. Колесниченко.

В свою очередь пригородные совхозы «Пограничный» и «Славгородский» и колхоз «Путь Ильича» берут обязательства полностью обеспечить население города овощами, картофелем и молоком.

Интенсификация сельскохозяйственного производства — всенародное дело. Коммунистическое содружество тружеников города и деревни — одно из условий, гарантирующих выполнение великих предначертаний партии.

Н. МАРКОВ.

(Наш соб. корр.).

г. Славгород.

ЗНАМЯ—ОТРЯДАМ ПЛОДОРОДИЯ

Инициаторы создания отрядов плодородия хлеборобы совхоза «Славгородский» полным ходом продолжают вывозить на поля перегной. За вторую декаду марта его вывезено 1.209 тонн. Переходящее красное знамя парткома и производственного управления вот уже в который раз остается у славгородцев. Темпы на вывозке перегноя не снижаются.

Наш. соб. корр.

ТВОРЦАМИ ДЕЛАЕТ ИХ ЖИЗНЬ

По складкам ладони катится желтоватый комочек. Легкое прикосновение пальцев, и тысячи мельчайших кристалликов рассыпаются по столу, наполняя небольшую комнату тонким, едва уловимым запахом кедра.

Женщина долго смотрит на них. Творец узнает свое детище.

Двенадцать лет назад Нина Бедашева окончила Уральский лесотехнический институт. В дипломе было написано: инженер-технолог. Ее место было на производстве. И Нина очень стремилась скорей попасть на завод.

На новом, только что открывшемся иммерсионном участке Барнаульского канифольно-терпентинного завода Нину назначили мастером.

Тяжелой ношей ложится на новичка ответственность за дела участка. А ключ к тайнам профессии, к душам людей еще не найден.

И тут на помощь новичку приходят опытные мастера, ведущие специалисты. К его услугам полки технической библиотеки.

Становление инженера Бедашевой было гораздо сложнее.

В стране еще не производили иммерсионное масло, его привозили из-за границы. Осваивать новую продукцию пришлось участку, которым она руководила.

Проект установки требовал большой доработки. Непригодным оказалось оборудование из меди. Масло, прошедшее сложную систему змеевиков, отдавало зеленым отливом медной окиси. Оно было темным и вязким. Поверхность предмета, смазанная тонким слоем такого масла, под микроскопом искажалась. Необходимо было добиться более низкого коэффициента преломления света в иммерсионной среде.

Начались поиски растворителя, отрабатывалась технология очистки. Шли дни, месяцы напряженной работы. На столе мастера все чаще стали появляться баночки с более светлым маслом. Из лаборатории Государственного оптико-механического завода стали поступать добрые вести.

Ленинградцы положительно отзывались о работе барнаульских химиков. Испытание дало хорошие результаты. Но отечественное иммерсионное масло оказалось пригодным только в применении к простым микроскопам. Для исследования сферической поверхности предмета под микроскопом оно не годилось.

Требовалось разработать образцы единого иммерсионного масла как для простых, так и для сложных микроскопов.

Нелегкая задача встала перед химиками Барнаульского канифольно-терпентинного. Предстояла большая научная работа. Вести ее должны свои же люди. На заводе решили создать исследовательскую группу. Возглавить ее предложили Нине Акимовне Бедашевой.

Ее помощником стала техник Ангелина Ивановна Иванова. Десять лет работала она контрольным мастером в лаборатории. Отлично знала все анализы и выполняла их безошибочно.

Но одно дело справиться с хорошо знакомыми процессами, и совсем другое — создать новый продукт.

Начались поиски смолоосновы для единого иммерсионного масла. Попробовали скипидар. Оказался непригодным из-за наличия большого количества кислородосодержащих веществ. Частицы масла были крупные. Не улучшилось качество, когда взяли глицериновый эфир сосновой канифоли.

Наконец, остановились на гидрированном кедровом бальзаме.

Смешивая в определенной пропорции гидрированный кедровый бальзам и растворитель иммерсионной фракции, получили единое иммерсионное масло.

Образцы его направили на исследование в лабораторию Ленинградского объединения оптико-механических предприятий.

Результата ждали с нетерпением. И вот, наконец, он получен.

Ленинградцы сообщали: «Применение иммерсионного масла в апохроматических микроскопах показало, что это масло не вносит окраски в изображение и не вызывает сферической аберрации».

Бедашева была взволнована. Так вот она, победа!

Успеху исследовательской группы радовались на заводе все. Не теряя времени, приступили к изготовлению оборудования для производства единого иммерсионного масла. Чертежи для новой технологической линии приготовила А. И. Иванова.

...Недавно на заводе стало известно о новом успехе исследовательской группы.

Н. А. Бедашева и А. И. Иванова получили из кедровой живицы новые продукты — абиетиновую молеопимаровую кислоту, необходимую для производства полимерных материалов и синтетического каучука.

Образцы направлены на исследование в Тамбовский научно-исследовательский институт химикатов и на Красноярский и Омский заводы синтетического каучука.

Н. ШМАКОВ.

ХРОНИКА

Состоялись пленумы партийных комитетов Поспелихинского, Ребрихинского и Шипуновского производственных колхозно-совхозных управлений.

Секретарями партийных комитетов избраны: Поспелихинского — тов. Варламов К. Ф., Ребрихинского — тов. Попов Э. М. и Шипуновского — тов. Христенко В. Т.

ПО УСТАВУ КПСС

ПАРТИЙНАЯ ЖИЗНЬ

МАТЕРИАЛЫ ПОДГОТОВЛЕНЫ НЕШТАТНЫМ ОТДЕЛОМ ПАРТИЙНОЙ РАБОТЫ

Высокие обязанности возлагает Устав КПСС на члена партии. Коммунист должен служить примером в труде и быту, выступать застрельщиком всего нового, прогрессивного, быть страстным пропагандистом идей партии.

С первых дней работы партком Топчихинского производственного управления воспитывает коммунистов в духе Устава, заботится об их идейном и политическом росте. Предметом особой заботы явилось укрепление опытными кадрами колхозов и совхозов, и прежде всего экономически слабых. Председателями колхозов, директорами совхозов, секретарями парторганизаций, агрономами, зоотехниками, управляющими отделениями, заведующими фермами, бригадирами направлено 167 человек. Из них 92 коммуниста, 98 специалистов средней и высшей квалификации.

Укрепление кадров, воспитание их — вопрос большой важности. Ограничиваться достигнутым ни в коем случае нельзя. Парткому и парторганизациям хозяйств управления предстоит еще многое сделать, чтобы во главе всех отделений, бригад и ферм поставить энергичных, знающих производство людей.

Таких умелых, способных организаторов производства нужно готовить. Как требует Устав, необходимо постоянно учиться, совершенствовать свое мастерство. В настоящее время в техникумах и институтах учится 289 работников сельского хозяйства. В этом году уже около ста человек оформились для заочной учебы. 638 человек повышают свой общеобразовательный уровень в школах сельской молодежи. В совхозе имени Ленина, колхозе «Искра» учатся по 26—46 полеводов и животноводов.

К сожалению, так обстоит не везде. В колхозах имени Ленина, «Победа Октября», «Красное знамя», «Рассвет» нет заочников. Там всерьез еще не задумались об укреплении решающих участков производства хорошо подготовленными, инициативными организаторами.

В центре внимания парткома и партийных организаций колхозов и совхозов — подготовка механизаторов. Сейчас в управлении их 2.666. Чистюньское училище и его филиалы выпустят 735. К весенне-полевым и уборочным работам будет 3.401 механизатор. В основном они обеспечат потребность в механизаторских кадрах.

После декабрьского Пленума ЦК организовано два семинара, 52 школы по изучению сельскохозяйственной химии.

Огромное значение в воспитании коммунистов, всех тружеников села имеет моральный кодекс строителя коммунизма. Партийные организации посвящают собрания, теоретические конференции проблемам формирования человека коммунистического завтра, организуют чтение лекций, создают на общественных началах университеты. В сети партпросвещения повышают свои идейно-теоретические, экономические знания 4.540 коммунистов и комсомольцев.

По Уставу КПСС с молодыми коммунистами и кандидатами в члены партии проводятся индивидуальные и групповые беседы, районные собрания. Перед вручением партийного билета секретарь парткома управления или его заместители беседуют с молодыми коммунистами и кандидатами в члены партии. У товарищей остаются самые хорошие впечатления о дне получения партийного билета, они глубоко воспринимают свою ответственность перед КПСС и народом.

Особо следует отметить народные чтения о коммунизме. Каждый месяц, в четверг, руководители парткома, управления, райисполкома, актив и специалисты выступают с лекциями и докладами. Преимущество такой формы воспитательной работы состоит в том, что коммунисты оказывают политическое влияние на большие массы жителей села. Постоянный, содержательный разговор о принципах морального кодекса, о коммунизме повышает сознание людей, воспитывает в них замечательные черты нового человека. Прежде всего, это сказывается в размахе соревнования за коммунистический труд. В этом замечательном движении у нас участвует 5.269 человек. 291 труженику и 4 коллективам присвоено почетное звание, 44 коллектива заключили договор о коммунистическом содружестве.

Хорошими делами славится молочнотоварная ферма первой бригады колхоза «Искра», борющаяся за звание коллектива коммунистического труда. Трем дояркам уже присвоено почетное звание. Ударник коммунистического труда Валентина Эндерс третий год подряд возглавляет соревнование колхозных доярок района. В 1963 году она надоила по 2.285 килограммов молока от каждой коровы.

Огромна сила соревнования. Это хорошо видно на примере Крупихинской молочнотоварной фермы совхоза имени Ленина. Год назад она ничем не отличалась от других ферм. Но вот животноводы решили бороться за почетное звание, взяли повышенные обязательства, стали внедрять передовой опыт, беречь народное добро, помогать друг другу, учиться. Теперь эта ферма носит высокое и гордое звание коллектива коммунистического труда.

Умело, успешно воспитывают коммунистов, всех тружеников партийные организации совхозов «Чистюньский», «Кубанка», «Раздольный». Там многое сделано для развития экономики, подготовки к севу, проведению зимовки скота. Надои молока от коровы за два месяца 1964 года составили в совхозах «Чистюньский» 215 килограммов, на 59 килограммов больше, чем за это же время прошлого года. В «Кубанке» — 207, «Раздольном» — 174 килограмма. В совхозе «Раздольный» кормов не больше, чем в других хозяйствах. Однако отхода скота здесь почти нет. И это в исключительно тяжелых условиях нынешней зимовки.

Партийная организация подняла людей на борьбу за бережное расходование кормов. С первых дней зимовки на всех фермах грубые корма измельчают и запаривают, применяют карбамид, минеральные брикеты, антибиотики, выращивают зелень.

Каждая партийная организация должна заботиться о росте своих рядов. Таково требование Устава. Между тем парторганизации колхозов «Родина», «Маяк», автохозяйства, Барнаульского овощно-молочного совхоза, Листвянской, Бурановской, Шадринской школ в течение длительного времени не растут. В колхозе «Заря коммунизма» и совхозе «Парфеновский» нарушается индивидуальный и строгий принцип отбора в партию. Бывают случаи, когда через короткий срок иного работника приходится исключать из партии как не оправдавшего звание члена КПСС. Партком совхоза «Парфеновский» в прошлом году исключил 9 членов и кандидатов в члены КПСС.

В соответствии с требованиями Устава следует повысить ответственность рекомендующих, строго спрашивать за то, что они способствуют проникновению в партию недостойных людей.

Партком управления рекомендовал партийным организациям специально рассмотреть на собраниях вопрос о том, как в каждой организации соблюдаются требования Устава КПСС. В иных хозяйствах такие собрания готовятся, в других уже прошли.

Последовательно осуществляя требования Устава КПСС, коммунисты значительно улучшат политическую и организаторскую работу в массах, еще эффективнее направят их усилия на дальнейший подъем сельскохозяйственного производства.

И. ПОВТАРЬ,
заместитель секретаря парткома Топчихинского управления.

АКТИВ УЧИТСЯ

ДЛЯ ТОГО, чтобы руководить первичными партийными организациями, нужны чуткость, внимательность, а самое главное — знания. Ведь жизнь постоянно ставит новые вопросы. Секретарю партийной организации очень важно, чтобы был налажен постоянный обмен опытом, разбор всего положительного, что рождается в практике.

Многие парткомы производственных управлений постоянно заботятся об учебе партийного актива. Секретари партийных организаций, как правило, приглашаются на пленумы, активы и заседания бюро парткомов, когда обсуждаются вопросы деятельности первичных партийных организаций. Это, безусловно, обогащает их опытом партийной работы.

Учеба партийного актива в большинстве случаев проводится дифференцированно, в форме семинаров. Основное внимание при этом уделяется практическому показу нового, прогрессивного, что имеется в передовых хозяйствах.

Интересный семинар был, например, в колхозе имени Мамонтова. Секретари партийных организаций ознакомились с организацией массово-политической работы и культурно-бытовым обслуживанием полеводов.

В колхозе хорошо поставлена работа с людьми. На полевых станах имеются благоустроенные общежития, столовые, красные уголки, дворы для хранения техники. В каждой бригаде работают партийные группы. Участники семинара получили возможность на практике ознакомиться с высокой организацией труда и культурой земледелия, образцовым хранением техники (профилированные площадки, линейки, места стоянок каждой машины и т. д.), с работой полевых агитпунктов и партийных групп.

Семинар явился хорошей школой для секретарей партийных организаций.

В январе бюро парткома Мамонтовского управления приняло решение провести в колхозе имени Ленина собрание-семинар. Для подготовки отчетно-выборного собрания в колхоз выехали заместитель секретаря парткома и заместитель начальника производственного управления. Вместе с партийным бюро колхоза был разработан организационный план подготовки и проведения собрания. Сделан экономический анализ развития хозяйства за последние шесть лет.

На отчетно-выборное собрание в колхоз имени Ленина были приглашены все председатели колхозов и секретари партийных организаций, работники парткома и производственного управления.

Собрание прошло деловому, с высокой активностью.

Председатели колхозов и секретари партийных организаций имели возможность увидеть, как надо готовить и проводить собрания.

Парткомы Славгородского, Топчихинского, Павловского, Каменского и других управлений провели во всех партийных организациях партийные собрания на тему: «О соблюдении требований Устава КПСС коммунистами».

Чтобы хорошо подготовить партийные собрания, партком Славгородского управления провел в партийной организации колхоза имени Энгельса семинар секретарей партийных организаций. Как оно готовилось? За восемь дней до собрания в это хозяйство выехал инспектор-парторганизатор парткома управления т. Махлов, инструктор идеологического отдела т. Козлов и заместитель секретаря комитета комсомола производственного управления т. Лыщенко.

В колхозе они изучили и обобщили опыт работы партийной организации, о котором затем рассказали на страницах районной газеты «Новости целины». Газета была вывешена на видных местах и роздана секретарям партийных организаций, участвовавшим в работе семинара.

Секретари партийных организаций увидели, как готовить и проводить партийные собрания.

Затем участники семинара побывали на животноводческих фермах, где изучили опыт работы партийных групп, маяков колхоза, с постановкой массово-политической работы, с организацией соревнования за коммунистический труд.

Секретари партийных организаций высказали хорошие отзывы о собрании-семинаре.

Опыт показывает, что такие партийные собрания-семинары приносят большую пользу. Главная отличительная черта их — связь с жизнью. Секретари партийных организаций учатся тому, что необходимо для практической работы сегодня, что действительно помогает им совершенствовать стиль и методы организаторской и политической работы.

Проводить семинары секретарей партийных организаций непосредственно в колхозах и совхозах стало правилом в работе партийных комитетов Каменского, Топчихинского, Мамонтовского, Славгородского и других производственных управлений.

З. СЕРГЕЕВА,
инструктор сельского крайкома КПСС.

ДОСТИЖЕНИЯ НАУКИ И ПРАКТИКИ—В ПРОИЗВОДСТВО

ИНИЦИАТИВА ИЛИ ПОКАЗУХА?

Это было недавно, в позапрошлую посевную. Тогда все газеты Алтая крупными буквами набирали на первых страницах яркие заголовки: «Славный почин механизаторов совхоза «Луч Октября», «Заводскую культуру — в поле», «Тракторные доктора» из совхоза «Луч Октября» и т. д. Об инициативе коллектива совхоза извещало радио, мастера-наладчики Лучевого отделения улыбались с белого и голубого экранов. Быстро поняв рациональность нового метода технического обслуживания машинно-тракторного парка, инженеры и техники края начали внедрять его в своих хозяйствах.

А инициаторы? Естественно, они должны идти дальше, совершенствовать технологию обслуживания тракторов в поле. Узнать о том, как это делается, и послала меня редакция в совхоз «Луч Октября», на пороге посевной механизаторский опыт особенно дорог.

Так я и объяснил цель своего приезда секретарю совхозного парткома Михаилу Дмитриевичу Коростелеву. Он помолчал и улыбнулся:

— Должен вас разочаровать. Отказались у нас от этого дела. Подсчитали специалисты результаты — оказалось, невыгодно. Лишние затраты надо производить, а нынче ведь насчет копейки строго.

И, увидев на моем лице недоумение, добавил:

— Это мнение не только совхозных специалистов. Тут целая комиссия расчетами занималась. Из края люди были. Составлен акт. В нем все расписано.

Да, акт действительно довольно подробен. И цифры достаточно убедительны. В Лучевом отделении, где работала бригада наладчиков, дневная производительность каждого трактора снизилась на полгектара мягкой пахоты. На каждый гектар совхоз перерасходовал один килограмм горючего, а Лучевое отделение — почти три килограмма. На технические уходы затрачено сверх лимита 416 рублей. И при всем этом состояние машин ухудшилось.

Итак, объективное обследование (а что оно такое, сомневаться нет никаких оснований) показало: создание бригад наладчиков принесло совхозу одни убытки. Реакция руководителей хозяйства была весьма категоричной: бригады мастеров-наладчиков разогнать, технику обслуживать прежними, освященными десятилетиями методами. И опять сам тракторист проводит (а чаще не проводит) технические уходы, вручную смазывает узлы машины и меняет смазку, путешествует за много километров на заправку. Зато, говорят, не надо платить зарплату наладчикам, и трактор, закреплявшийся за ними, работает в поле.

По мнению руководителей совхоза, отказ от комплексного обслуживания оправдан. Непонятно только одно, почему до этого не додумались, например, в Косихинском совхозе, где два года упорно внедряют этот «экономически невыгодный» метод. Может, просто не столь ревниво, как в «Луче Октября», берегут народную копейку или считать разучились?

Нет, здесь тоже считают. Но удивительно — результат получается совершенно противоположный. В пятом отделении внедрено комплексное техническое обслуживание, в шестом эта работа еще не завершена. Вот итоги прошлого года. При одинаковом тракторном парке, механизаторы пятого отделения дали в полтора раза большую выработку, чем их товарищи из шестого отделения. Они сэкономили при этом 23 тонны горючего, а соседи допустили перерасход. И главное — ремонтные затраты в Косихинском совхозе составили 1 рубль 45 копеек на гектар мягкой пахоты, в то время как, скажем, в Беловском совхозе 2 рублям 53 копейкам, а в «Пролетарии» — 2 рублям 72 копейкам. Только на ремонте хозяйство сэкономило 10.628 рублей. И эта экономия в значительной степени была обеспечена комплексным техническим обслуживанием машинно-тракторного парка.

— Выгоды нового метода не вызывают никаких сомнений, — говорит главный инженер Косихинского совхоза Дмитрий Михайлович Сумин. — Не говоря уже об экономии на ремонте, он позволяет намного повысить производительность машин, сократить сроки полевых работ, что, в свою очередь, всегда благотворно сказывается на урожайности. Да и сама по себе культура производства имеет далеко не последнее значение.

Два совершенно противоположных мнения по одному и тому же вопросу. И, конечно, это противоречие произошло не от незнания правил арифметики. Корень его — в разном подходе к новой технологии.

— Мало пользы было от этих бригад наладчиков, — говорит главный инженер совхоза «Луч Октября» М. И. Линде. — Представьте, два трактора работают здесь, а пять — за десять километров, три — совсем где-то в стороне. Мечется по полям бригада, а обслужить все машины не успевает. Бывало, иной агрегат безо всякого техухода двое суток работает. Отсюда и перерасход на ремонте.

Где же выход? В обоих совхозах искали его по-разному. Косихинцы исходили из того, что новая технология неизбежно влечет за собой коренные изменения в организации труда, перевод всего производственного процесса на более высокую ступень. А потому и издали специальный приказ, согласно которому все машины отделения должны работать или на одном, или на близлежащих полях, то есть объединили техническое обслуживание агрегатов в поле с групповым методом их использования.

Конечно, провести эту работу было далеко не просто, ведь пришлось ломать сложившиеся десятилетиями традиции, добиться того, чтобы новая организация труда ни в коей мере не противоречила оптимальным агротехническим срокам работ на том или ином поле. Словом, было очень трудно. Да и сейчас еще специалисты совхоза корректируют новую технологию. Но главное — косихинцы не отступили. А вот руководители совхоза «Луч Октября», как только увидели, что оборудование тележек с баками и компрессором — лишь начало работы, сразу же решили отказаться от этого хлопотного дела.

Отступился от своих замыслов и бывший механик Лучевого отделения В. В. Старостин (сейчас он работает в Полковниковском отделении). Основную причину этого он объяснил так:

— Новая технология вызвала перерасход заработной платы. Чтобы уложиться в выделяемые нам фонды, надо повысить нормы выработки, а на это трактористы не пойдут.

Перед косихинцами тоже стояла эта проблема. Но они смогли ее разрешить. Ведь даже экономия на ремонте, о которой мы говорили, уже оправдывает все затраты на создание бригад мастеров-наладчиков. Кроме того, эти бригады проводят сложные технические уходы, и получают деньги, ассигнованные на них. А ведь в «Луче Октября» наладчики проводили лишь ежесменные технические уходы, оставляя главную работу самим трактористам. И еще. В Косихинском совхозе с переходом на комплексное техническое обслуживание ликвидировали должность бригадира. Вот из каких источников берут деньги на оплату труда мастеров-наладчиков.

А что касается увеличения норм выработки, пока они остались прежними. Но в будущем, когда новая технология будет окончательно отработана, эти нормы можно повысить. И арт. т. Старостин думает, что при этом будут ущемлены интересы механизаторов. Быстрая и высококачественная заправка машин в борозде намного повышает их производительность. Тракторист получает возможность использовать то время, которое он тратил раньше на технические уходы, для работы в поле. Так что заработок его, даже при увеличении норм выработки, повысится. Во всяком случае, и механизатору, и хозяйству куда выгоднее вспахать лишний гектар, чем ездить за десять километров на заправку, как это делается в совхозе «Луч Октября».

Ненадолго хватило у руководителей совхоза инициативы. Да и была ли она? Конечно, приятно позировать фоторепортерам, читать о себе хвалебные корреспонденции, слышать от товарищей: «На весь Союз прогремел». Слава пьянит. Но если все это не подкрепляется добрыми делами, если достаточно малейшего препятствия, чтобы «герой» отказался от своего новаторства, то это не инициатива, не передовой опыт, а показуха.

А больше всего удивляет то, что в совхозе «Луч Октября» так легкомысленно относятся к чести коллектива. Оповестить о внедрении передового метода, а потом потихоньку спустить дело на тормозах, говорить об экономии и разбрасать по полевым станам дорогостоящее оборудование летучек — это непорядочно.

Быть может, об этой печальной истории не стоило говорить: со временем руководители хозяйства на примере соседей убедились бы в своей ошибке и исправили ее. Но дело в том, что они пропагандируют свой «опыт».

И далеко не завидную роль во всей этой эпопее сыграли некоторые работники краевого управления производства и заготовок сельскохозяйственных продуктов.

Комиссия, которую возглавлял работник управления т. Осадчий, составила акт, о котором говорилось в начале статьи. Он объективен. Но разве этого достаточно, коль речь идет о внедрении нового метода? Ведь т. Осадчий и члены комиссии даже не задумались над тем, почему заведомо прогрессивная технология не дала экономического эффекта. Если задачи комиссии ограничивались регистрацией фактов, то не стоило бы ее посылать. Ведь она не только прибавила к убыткам совхоза командировочные расходы, но и повредила хорошему делу.

Хотело или не хотело этого краевое управление производства и заготовок, но составленный им документ сыграл на руку людям, которые больше всего боятся беспокойства, связанного с интенсификацией земледелия.

— Ведь что получается, — говорит секретарь парткома Троицкого производственного управления Н. К. Аверкин, — стоит на каком-нибудь совещании поднять вопрос о комплексном техническом обслуживании, как директор совхоза «Луч Октября» т. Трифонов заявляет, что, мол, об этом говорить — не оправдывает оно себя.

А бороться с легкомысленным отношением к достижениям передовой науки и опыта надо. Иначе любая хорошая инициатива может выродиться в показуху, как это случилось в совхозе «Луч Октября». Об этом надо хорошо подумать. Тем более сейчас, накануне весеннего сева — первого сева после февральского Пленума ЦК КПСС.

А. ДОБОЛЕВ.
(Наш спец. корр.).

Троицкое управление.

ИЗДЕРЖКИ ПЛАНИРОВАНИЯ

— Так что же решим с поросятами?

Директор Антипинского совхоза Виктор Николаевич Красков ждет ответа.

Заместитель начальника Целинного производственного управления В. Н. Кобелев пытается отделаться шуткой:

— Когда продадим, тогда и скажу...

Но антипинцы шутку не принимают.

— Пятьсот голов! — поднявшись со стула, снова начинает доказывать главный зоотехник совхоза Г. Е. Богомолов. — Это же пять центнеров кормов в день! А вы маринуете целый месяц! Неужели вас не трогают ни издержки, ни затраты?

— А мы-то при чем?

— Как это при чем?—возмущается директор. — Когда на заседании бюро парткома управления решали о специализации совхоза, все аплодировали, а теперь... Отказываются директора совхозов брать поросят. Говорят — кормить нечем.

На этом разговор заканчивается. В. Н. Кобелев садится в машину и отбывает в райцентр. Уезжает, ничего не решив, ничего не посоветовав.

А ведь в хозяйстве так ждали помощи от управления!

...Был когда-то Антипинский совхоз многоотраслевым: и хлеб сеяли здесь, и коров доили, и за птицей ухаживали, и свиней разводили. Отраслей было много, но мало получали продукции. Да и откуда, если в наследство от колхозов получили мелкие, разбросанные фермы с примитивными дворами и методами содержания и ухода за скотом. Не за свинину боролись — абы поголовье сохранить.

Сейчас совхоз не узнать. Хорошие типовые свинарники, зоотехнически грамотные кадры животноводов, применяются последние достижения науки и передового опыта. За всем этим сюда приезжают поучиться из других хозяйств.

Кроме крупнобелой породы, на свинофермах появились беркширы, ландрасы с их высококачественным беконом.

Антипинцы ликвидировали мелкие фермы, одно из отделений — Бурановское — сделали специализированным, свиноводческим. Учились у белоцев, внедряли механизацию, отметали старые методы работы, вводили новую организацию труда.

Раздельно-цеховое содержание, туровые опоросы, механизированный откорм, хорошие кормоцехи, облучение поросят кварцем, искусственное молоко, гидропонные камеры — все это здесь прижилось.

Если в 1961 году все пять ферм получили 3.608 поросят, то в 1963 году одна Бурановская дала 8.017. Пять ферм за весь год продали 363 центнера свинины, а Бурановская — 2.632 центнера. На центнер привеса свиноводы стали расходовать не 1.013 плановых кормовых единиц, а 957, не 5,1 человеко-дня, а только 3.

Почему бы не сделать Антипинский совхоз специализированным хозяйством - репродуктором? Пусть для всех разводит поросят. А другие совхозы будут у них покупать и откармливать. Умному предложению аплодировали. Один за другим поднимались директора совхозов на трибуну, приветствовали, одобряли. Некоторые — искренне, некоторые, радуясь, что избавляются «от свиноты».

Сдали часть своих коров антипинцы, переоборудовали коровники под свинарники и свезли из совхозов больше тысячи свиноматок.

С каждым месяцем все больше и больше становилось на ферме поросят. Старались антипинцы. По плану средний отъемный вес двухмесячного поросенка должен быть 12 килограммов, свинарки решили дать по 14. Эти два килограмма дают дополнительно 40 центнеров, или 56 тысяч рублей.

А брать поросят никто не захотел. Бегали антипинцы, во все инстанции стучались. Не помогло. Так и увезли четыре тысячи поросят на мясокомбинат. Плановая себестоимость поросят — 143 рубля центнер. По этой цене и должны покупать их другие хозяйства. Но совхоз вынужден был сдавать поросят по 86 рублей. Потери — 57 рублей на каждом центнере.

Сейчас на ферме 500 поросят, подлежащих продаже. Но совхозы не берут: «нечем кормить», «кормоприготовление — дело хлопотное». А массовый опорос продолжается. Только за март получено три тысячи голов молодняка. По 10—15 поросят дает каждая свиноматка.

Но не радует это антипинцев. Руководители соседних совхозов говорят старое: «Не надо нам!».

— Пусть так, — говорят антипинцы. — Тогда надо сделать наш совхоз свиноводческим хозяйством полного цикла. Будем и поросят получать, и выращивать их, и откорм вести.

— Нельзя! — возражают в управлении. — А кто хлеб будет производить?

Но ведь в Антипинском и не думают отказываться от зернового хозяйства. Просто то количество зерна, которое идет сейчас на откорм свиней в других совхозах управления, будут скармливать антипинские животноводы.

В этом году совхоз по плану должен дать 100.000 центнеров зерна. Если же хозяйство станет полностью свиноводческим, структура посевных площадей, естественно, изменится. Расчеты антипинцев показывают: хлеба они тогда сдадут не менее 50 тысяч центнеров. Кроме того, уже в этом году будет произведено 13 тысяч центнеров дешевой свинины.

Впрочем, антипинцы согласны и с тем, чтобы у них было хозяйство-репродуктор. Сделать это можно при наличии четкого трехлетнего плана с подробным расчетом того, сколько и какие иметь опоросы, как интенсивнее использовать поголовье. А совхозы-потребители должны взять на себя по договору твердые обязательства и выполнять их.

Но управление не принимает и не отвергает ни тот, ни другой вариант. И гарантии не дают работники управления. А время не ждет. Пора окончательно определить структуру посевных площадей, начать работу по размещению поголовья в летних лагерях.

Дальнейшее промедление с решением этого вопроса может привести к плохим последствиям.

И. ХРАБРОВ.

Целинное управление.

ХОРОШИЙ АГИТАТОР

УТРЕННЯЯ дойка закончилась, скотники уже завезли корма, помогли дояркам разложить их по кормушкам. Но работники фермы не торопились уходить домой. Они собрались в красном уголке.

— Идет Мария Ивановна, — выглянул в окно скотник Михаил Болдырев.

— Доброе утро! — поздоровалась вошедшая.

— Проходите сюда, Мария Ивановна.

Просто и доходчиво рассказывает агитатор о программе развития сельского хозяйства. На убедительных примерах, взятых из жизни, доказывает, что интенсивное ведение сельского хозяйства во многом зависит от специализации, от правильного использования возможностей, имеющихся в бригадах, на ферме.

Одиннадцатый год работает агитатором на молочной ферме № 1 Верх-Пайвинского отделения М. И. Сивых. Каждую пятницу она приходит к животноводам. Люди узнают от нее о новом, передовом, стараются применить его у себя.

Коллектив фермы вступил в соревнование за коммунистический труд. В красном уголке вывешены обязательства: надоить 1.900 килограммов молока от каждой коровы, содержать животных и помещение в чистоте, получить среднесуточный привес молодняка не менее 550 граммов на голову и обеспечить полную сохранность телят.

Эти заповеди стали незыблемым законом каждого животновода. По надоям молока ферма держит первое место в совхозе. Немалая заслуга в этих успехах принадлежит и агитатору Марии Ивановне Сивых.

Ф. ВАСЮТИН.

Совхоз «Пайвинский»
Завьяловское управление.

ГЛАВНАЯ ЗАБОТА

Решения декабрьского и февральского Пленумов ЦК КПСС нацеливают нас, тружеников села, на выполнение большой задачи — максимального производства зерна, мяса, молока и других продуктов.

Эти задачи придется решать в первую очередь тем, кто непосредственно трудится на фермах и полях — рядовым хлеборобам и животноводам. Следовательно, их и надо в первую очередь окружить вниманием и заботой.

Чего греха таить, кое-где им приходится сталкиваться с казенным отношением к запросам и нуждам. И, как правило, в таких хозяйствах кадры часто меняются. Люди трудятся без души.

В нашем совхозе дела идут неплохо. Из года в год растет животноводство, повышается культура земледелия. В самый трудный — нынешний год, хозяйство имеет 6.450 голов крупного рогатого скота, в том числе 2.500 коров. Такого количества скота еще не бывало в совхозе. Животные дают неплохие надои, падеж крупного рогатого скота сведен к минимуму.

Успехи не случайны. Они стали возможными благодаря самоотверженности совхозных тружеников. Доярка А. Деринг надоила в прошлом году по 2.517 килограммов молока от коровы, М. Попок выростила и передала на отъем 1.205, а Р. Баранова — 1.520 поросят. Кстати, несмотря на трудный год, свиноматки у нас сохранены и сейчас уже дают приплод. По праву маяками называют в совхозе телятницу А. Юдину, механизатора П. Аксененко и многих других.

Мы считаем, что добиться успехов в работе, вырастить таких замечательных мастеров своего дела нам помогли забота о людях, уважение к ним.

Взять, к примеру, хлеборобов. Для их отдыха на всех полевых станах имеются благоустроенные общежития, бани. В красных уголках всегда есть книги, газеты, радио, настольные игры.

Большие требования мы предъявляем к организации общественного питания. Сейчас для столовых имеется запас выращенных в совхозе овощей: картофеля, капусты, огурцов. К началу весенне-полевых работ для механизаторов будет выращен гидропонным способом зеленый лук. Это значит, будут разнообразные и дешевые блюда.

На каждом отделении есть клубы, работают 4 коллектива художественной самодеятельности, в которых принимает участие около 100 человек. Все это делает жизнь людей полнее, интереснее. Они трудятся с большей отдачей сил.

Хочется сказать и о подготовке кадров. Почему-то в иных хозяйствах есть «незаменимые» руководители. Все знают, что, к примеру, бригадир — пьяница, лодырь, неграмотен. А держат его на руководящем посту: мол, некем заменить. И когда такой горе-руководитель окончательно завалит дело, то его снимут и... дают ему другую бригаду.

Мы от такой болезни «лечимся». Неспособных, нерадивых заменяем молодыми, чаще всего рядовыми рабочими, хорошо показавшими себя в труде. При этом исходим из следующего: есть у человека трудолюбие и энергия — будет и опыт. И сейчас убеждаемся, что поступаем правильно. Вот яркий пример. А. Тишаев — хороший механизатор. Мы его направили бригадиром в отстающий дойный гурт. И дела там пошли в гору. Если в 1962 году по гурту было надоено по 16,5 центнера молока от коровы, то в 1963 году в худших условиях — по 22,35 центнера. Этот гурт сдал 526 центнеров сверхпланового молока. Себестоимость одного центнера продукции составила 10 рублей 6 копеек, что на 4 рубля меньше, чем в предыдущем году.

Отлично работает молодежная бригада на выращивании телят, руководит которой скотник-механизатор, комсомольский вожак Н. Угаров.

Люди растут! Растут и потому, что организована учеба по повышению их квалификации. Сейчас в совхозе 32 человека овладевают специальностью тракториста, 38—шофера, 12 человек занимаются на семинаре свекловодов. Почти 500 человек изучают сельскохозяйственную химию. Совхоз имеет резерв механизаторов из руководящих и бухгалтерских работников, закончивших курсы трактористов без отрыва от производства. Кроме того, будут изучать комбайны 35 человек.

Забота о кадрах — главная наша забота.

П. МЕРЕЖКО,
директор совхоза «Боровой».

Каменское управление.

ПУСКОВЫЕ СТРОЙКИ

ПЕРЕМЕНЫ БОЛЬШИЕ, НО...

На дворе весна, а в некоторых помещениях главного корпуса полуактивной сажи, попрежнему нет тепла. И все потому, что до сих пор не закончены работы по вентиляции, электроснабжению и монтажу шестого котла. А ведь котел этот был сдан в монтаж еще в августе прошлого года!

На объектах пускового сажевого комплекса дела сегодня обстоят так: закончены основные, самые трудоемкие работы, держат только мелкие, малообъемные, но они-то и приковали к себе основную массу строителей и монтажников. А это в свою очередь задерживает работы на других пусковых объектах.

До сдачи в эксплуатацию сооружений второй очереди сажевого завода остались считанные недели, а в главном корпусе, на его первом этаже, царит хаос. Оборудование разбросано. На него льются потоки талых вод. Часть его наполовину завалена землей. В грязи и воде лежат редукторы и шнеки, электромоторы и задвижки... Так-то берегут народное добро работники шестого управления «Стройгаза» и его субподрядных организаций, особенно «Сибметаллургмонтажа».

Неблагополучно и на других пусковых объектах комбината. Цех резиносмешения, где будут вырабатываться изделия для доильных аппаратов и протекторная резина, должны были сдать в эксплуатацию к апрелю. Однако там задерживаются монтаж подвесного конвейера, устройство чистых полов и покраска металлоконструкций. Вот уже третий раз ввод этого цеха в действие находится под угрозой срыва.

Комплекс паронита. Время его готовности определено вторым кварталом. Но там еще не начат монтаж технологического, энергетического, сантехнического и вентиляционного оборудования, которое, кстати, в большинстве своем завезено на склады комбината. В самом корпусе паронита нет тепла, хотя затрачены огромные средства на прокладку временной теплотрассы к нему.

Качество работ остается, как и раньше, низким. Через установленные на втором этаже железобетонные перегородки можно пролезть человеку, если убрать арматурную сетку, не заполненную бетоном. Многие монолитные железобетонные балки имеют раковины, и арматура покрыта слоем ржавчины.

До сих пор некоторые пусковые объекты не укомплектованы проектно-сметной документацией. В подготовительном отделении складского корпуса завода асбесто-технических изделий ее нет на все виды монтажных работ. Поступающая документация обычно низкого качества, особенно на монтаж. Какое же тут качество!

Из сказанного надо сделать такой вывод. Время идет, на стройке сосредоточились значительные силы подрядчика и субподрядчиков, а культура производства строительных работ попрежнему остается на низком уровне. Бесхозяйственность и безответственность гнездятся всюду. К сожалению, это мало тревожит руководителей и треста «Стройгаз», и Алтайского управления строительства «Главкузбассстроя».

К. ХАТНИКОВ,
руководитель корреспондентского поста «Алтайской правды».

г. Барнаул, стройка резино-асбестового комбината.

СЕМИНАР ИНСТРУКТОРОВ

В промышленном крайкоме партии состоялся пятидневный семинар инструкторов городских, районных и промышленно-производственных комитетов КПСС.

Два дня участники семинара знакомились с работой передовых предприятий Барнаула и Новоалтайска. На Алтайском моторном заводе перед ними выступили директор т. Поляков и заместитель секретаря парткома т. Ветров.

На Барнаульском котельном заводе инструкторы интересовались внедрением новочеркасского метода непрерывного оперативно-производственного планирования. Об этом подробно рассказали директор завода т. Босов, начальник производственного отдела т. Пономарев, главный экономист т. Усов, секретарь парткома завода т. Паталай.

На Алтайском вагоностроительном заводе инструкторы познакомились с опытом работы партийной и профсоюзной организаций по развитию соревнования за коммунистический труд. Здесь участники семинара встретились с инициатором движения за личный вклад в 30 российских миллиардов — Раисой Ефимовной Михайленко.

Инструкторы парткомов обменялись опытом работы. С большим вниманием были прослушаны выступления инструкторов горкомов и райкомов КПСС тт. Кулаковой, Коробова, Резвых на тему «Инструктор партийного комитета — организатор политической работы по месту жительства». Инструктор Бийского горкома партии т. Турзунова поделилась опытом организации занятий в школах коммунистического труда.

Теме «Работа инструктора партийного комитета по улучшению технико-экономических показателей предприятий» посвятили свои выступления тт. Тарасов, Сулимов, Чуфенев. О практике подготовки вопросов на бюро, организации выполнения партийных решений, работы инструктора партийного комитета в первичных парторганизациях рассказали тт. Перминов, Путаненко, Кузина.

С интересом слушали участники семинара выступления секретаря цеховой парторганизации хлопчатобумажного комбината т. Хмелевской, партгрупорга с Барнаульского меланжевого комбината т. Рагозиной, профорга с моторного завода т. Кочневой, комсорга т. Роговой, рассказавших об опыте воспитания трудящихся.

Перед инструкторами выступили руководители отделов краевого комитета партии. Заведующий отделом партийных органов т. Скрипник сделал доклад «Решения февральского Пленума ЦК КПСС и задачи дальнейшего совершенствования организационно-политической работы». Заведующий промышленно-транспортным отделом т. Раевский осветил задачи партийных организаций по внедрению в производство передового опыта. Заместитель заведующего идеологическим отделом т. Гончаров и заведующий сектором школ и вузов т. Рычнов посвятили свои выступления вопросам политико-воспитательной работы. В заключение семинара с большой речью выступил секретарь крайкома КПСС т. Мошков.

ИДЕТ НЕДЕЛЯ ДЕТСКОЙ КНИГИ

КНИЖКИНЫ ИМЕНИНЫ

Ученица четвертого класса Наташа Пяткова — одна из самых активных читателей детской библиотеки имени Н. К. Крупской. Любовь к книге Наташа прививает всем читателям.

Все свободное время она увлеченно работает в библиотеке, помогает ребятам подбирать «самые интересные книжки».

На снимке: Наташа Пяткова за подбором книг на абонементе.

Фото Н. Глущенко.

ЗА НОВОГО ЧЕЛОВЕКА

За последнее время Алтайское книжное издательство выпустило в свет ряд книг и брошюр, посвященных массово-политической, воспитательной работе.

Брошюра А. Житникова «Движение за коммунистический труд на Алтае» обобщает большой и важный материал. Автор на многих примерах, взятых из жизни промышленных предприятий, совхозов и колхозов, показывает, как развивается движение за высокое звание коллективов и ударников коммунистического труда в нашем крае, раскрывает его роль в создании материально-технической базы коммунизма, в формировании новых общественных отношений.

Брошюра В. Гончарова «Воспитание — дело общественное» посвящена опыту работы общественных организаций Карболихинской геологоразведочной партии — коллектива коммунистического труда. Созданный там общественный совет развернул большую, многообразную деятельность, активно помогает партийной организации. Автор подробно рассказывает о формах и методах деятельности общественного совета, его отделов и секторов.

В помощь занимающимся антирелигиозной пропагандой издана «Библиотека атеиста». В ней раскрывается реакционная сущность религии, на конкретных примерах из жизни края показывается вред всякого рода церковных праздников и обрядов, разоблачается деятельность сектантов. Брошюра разъясняет политику Коммунистической партии и Советского государства по отношению к религии, дает методику антирелигиозной пропаганды.

В Программе КПСС подчеркивается, что одной из величайших задач построения коммунизма является воспитание нового человека — всесторонне развитого строителя коммунистического общества.

В. Барулин и Н. Воробьев в брошюре «Коммунистическое воспитание и всестороннее развитие личности» показывают, как уже сегодня всесторонне и гармонично развивается духовный мир советского человека.

Подробно, в доходчивой форме авторы рассматривают такие вопросы, как человек и общество, научное мировоззрение как основа духовного облика советского человека, моральный кодекс строителя коммунизма, раскрывают роль труда в коммунистическом воспитании личности.

Опыту лекционной пропаганды на Алтайском тракторном заводе посвящена брошюра Н. Коробкова и М. Гусева «Политические, научные и технические знания — рабочим».

Под рубрикой «Решения июньского Пленума ЦК КПСС — в жизнь» издательство выпустило ряд плакатов. Так, например, в иллюстрированных плакатах «Прыганская сельская библиотека» и «Краснощековский Дом культуры» показывается, как, используя самые разнообразные формы и методы, сельские учреждения культуры организуют идеологическую работу среди тружеников села.

Изданы художественные плакаты, посвященные лучшим пропагандистам края — Н. М. Щербаню из колхоза имени Крупской Топчихинского производственного управления, М. М. Кузнецовой со швейной фабрики № 12 г. Барнаула, агитатору Н. К. Гринченко из совхоза «Победа» Кулундинского управления.

Следует сказать, что в работе редакции политической литературы издательства есть немало недостатков.

Еще мало выпускается действительно массовой, рассчитанной на широкий круг читателей литературы об успехах и достижениях народного хозяйства края, о лучших людях города и села. Издательство будет делать все возможное, чтобы сделать свои книги более доходчивыми, интересными, массовыми.

В. ПОПОВ.
редактор общественно-политической литературы Алтайского книжного издательства.

АТТЕСТАТ ГРАЖДАНСКОЙ ДОБЛЕСТИ

ЗА ЛЕНИНСКИЙ ТРУДОВОЙ ПАСПОРТ

Люди труда обсуждают предложение донецких сталеваров. В обеденный перерыв в красных уголках, на стыках смен ведутся жаркие разговоры о нем, сталкиваются различные мнения, предложения. И это — лучшее доказательство того, что мысль о введении трудового паспорта своевременна, продиктована жизнью.

Документ, рассказывающий о делах человека на пользу общества, безусловно, нужен, в этом все мнения сходятся. Речь идет о том, каким должен быть трудовой паспорт.

Такой разговор и вели на днях рабочие механического цеха Барнаульского вагонного депо. Начал его ветеран труда Г. М. Шамов:

— Я внимательно прочитал письма Перебейноса, Бычкова и Олейника. Правильно пишут металлурги. Трудовой паспорт необходим. Он поможет устранить «моральную уравниловку» в коллективе. А то ведь что получается. Посмотришь в трудовую книжку иного рабочего — хоть выставляй на Доску почета.

А ведь знаешь, что человек этот далеко не отличный производственник, что у него много всяких взысканий. Необходимо поднять воспитательное значение трудовой книжки. Она должна быть документом, отражающим трудовую биографию человека.

Мысль Шамова поддерживают, развивают.

— Значение трудовой книжки сейчас, действительно, принижено, — говорит электросварщик Василий Хахилев. — В нее вносятся только поощрения. А по-моему так: получил рабочий взыскание — пусть об этом знает весь коллектив. И в трудовую книжку нужно занести. В случае увольнения следует писать не статья такая-то, пункт «г» или «в», а указывать точно: уволен за прогулы, или: уволен за пьянство. Сразу будет понятно, что это за человек. Давайте рассматривать на общих собраниях и заявления о снятии выговоров. Сняли — вносится соответствующая запись.

Если еще указывать в трудовой книжке сведения об изобретениях и рационализаторских предложениях, о выполнении общественных поручений — она превратится именно в тот документ, о котором говорили донецкие товарищи.

Слово берет кузнец-штамповщик Л. Загайнов:

— Совсем не обязательно иметь такую обновленную трудовую книжку на руках. Если в ней будет так много записей, она станет довольно объемистой. И носить ее в качестве единственного документа, удостоверяющего личность, не очень удобно. Она быстро износится, обветшает. Думается, пусть книжка остается в отделе кадров, но рабочему должна быть предоставлена возможность просмотреть ее, проверить — верны ли записи.

— Правильно, в таком расширенном виде трудовая книжка будет характеризовать производственную и общественную деятельность человека, — поддерживает Загайнова слесарь В. Красильников, — независимо от того, заменит она паспорт и другие документы или нет.

— Кстати, о паспорте, — поднялся с места бывший начальник вагонного участка, ныне пенсионер, П. Г. Коршунов. — Мое предложение — оставить его. Представьте себе — вам нужно записаться в библиотеку, получить корреспонденцию на почте. Не будешь же все время носить с собой распухшую от записей трудовую книжку. Другой вопрос, что нужно подумать о лучшем, более красочном оформлении гражданского паспорта.

По тому, как бурно прошло собрание, можно судить, что предложение донецких сталеваров волнует людей, заставляет задуматься.

Дело теперь — за уточнением и разработкой конкретных деталей его.

Л. КОВАЛЕВА.

ИЗ ОБЩЕСТВЕННОЙ ПРИЕМНОЙ

УКОРИЗНА И ПИРОЖОК

С ними поступают, как ласковая бабушка с проказливым внучонком. Бьют по рукам, но легонько, для вида, и тут же самый сладкий пирожок в руку суют.

Евдокия Ивановна Рыжкова, заведуя столовой № 21, в тесной «дружбе» с кладовщиком Ираидой Кондратьевной Воропаевой обрели широкую известность. Изобретательность этой пары по части уловок не знает предела. Они назвали прокисший фруктовый сок брагой и выгодно продали его любителям «высоких градусов».

Не успели еще высохнуть чернила на обвинительном заключении следователя по бражному делу, а комбинаторы уже распределили «своим» людям с черного хода через посредников 372 килограмма муки, более двух пудов сливочного масла и других жиров, 5 пудов сахара и повидла, 10 килограммов дрожжей и 840 яиц, а вместо всего этого в фактуре написали: 6.785 пончиков и 1.550 булочек. И никто не признал в этих махинациях ни расхищения народного добра, ни подделки документов. А продажи с черного же хода 770 килограммов муки просто не заметили. Для успокоения совести руководители треста записали Рыжковой выговор и отправили в столовую № 25 распорядителем зала.

Федосье Андреевне Байгачевой досталось больше бабушкиных шлепков. Один раз ей объявили выговор за бестоварные фактуры, другой — за недостачи и перебоpы. Раз она была даже изолирована, а потом... поставлена заведовать столовой № 26.

Березикову уличили в расхищении продуктов из Железнодорожного орса. Надо карать! И «покарали»: назначили калькулятором в пельменную. Когда обнаружилось, что по ее калькуляции потребители переплатили 418 рублей, волей-неволей пришлось принимать какие-то меры. Думали-думали в тресте столовых и ресторанов и решили сослать непутевую калькуляторшу... бухгалтером в ресторан.

Повару Ивану Васильевичу Евдокимову воздают укоризну регулярно, два раза в год — весной и осенью. Первый, не очень строгий выговор получил в октябре за обман клиентов, второй, уже строгий, за нечистоплотность — в марте, третий строгий же — под осень, четвертый (опять строгий) — 8 марта за порчу продуктов с похмелья. И ничего, продолжает кашеварить в ожидании пятого, самого строгого выговора. Это еще не самый пострадавший. Есть и такие, что получили по восемь выговоров и прочих взысканий и чувствуют себя недурно под крышей Бийского треста столовых и ресторанов.

При проверке состояния дел в отделе кадров треста присутствовала новая заведующая этим отделом т. Косолапова. Она искренне удивилась тому, что «торговлю» с черного хода мы считаем расхищением народного добра.

— Они же деньги платили. Где же тут расхищение? — недоумевает она.

Кому не ясно, что при таких «порядках» разным комбинаторам, расхитителям — настоящая благодать.

Люди чистоплотные здесь не в почете. За свою честность они нередко получали незаслуженные оплеухи.

Многочисленные жалобы по этому поводу, поступившие в общественную приемную краевой и городской газет, подтверждаются десятками фактов и примеров.

Не случайно отдел кадров треста превратился в проходной двор. Только за одиннадцать месяцев прошлого года принято на работу 516 человек и уволено 474, в том числе 416 — по собственному желанию. Бесспорно установлено, что у многих уволенных «собственное желание» появилось не без давления извне.

Об этом мог бы много рассказать бывший заведующий отделом кадров Жуков. Лишь недавно он ушел из треста по временной нетрудоспособности. Ему безмерно доверял и передоверял все дела директор треста т. Иванков. Они прежде всего в ответе за беспорядки в тресте.

Но не могут ни т. Жуков, ни т. Косолапова дать убедительных объяснений — почему дела в отделе кадров так запущены, почему трудовые книжки в тресте столовых и ресторанов заполнялись заведомо неправильно. А кое-кто из работников их совсем не имел.

Правда, некоторые дефекты в делах отдела кадров уже исправлены в дни нашего рейда и после. Это хороший признак, подающий надежду на то, что будут излечены и главные недуги треста. Его работники поймут, наконец, что с комбинаторами, хапугами и расхитителями им не по пути. Эти мастера торговли честью и совестью с черного хода уже оставили свои позорные следы — 33 тысячи рублей растрат и хищений. Они довели трест до такого состояния, что при многомиллионном обороте он не имеет ни гроша для заслуженного поощрения тех, кто честно служит народу, выполняя гражданский долг. А ведь таких — большинство.

Ф. И. НЕДОРЕЗОВ,
И. Н. КУЗНЕЦОВ,
М. Р. ШИПИЛОВ,
М. Ф. ПОПОВ,
А. И. ЛЮТЫНСКИЙ,
члены совета общественных контролеров газет «Алтайская правда» и «Бийский рабочий».

г. Бийск.

«ОГОНЕК»

В КИНОТЕАТРЕ «ПЕРВОМАЙСКИЙ» РАБОТАЕТ ДЕТСКИЙ КИНОТЕАТР «ОГОНЕК»

Если вы посетите кинотеатр «Первомайский» в воскресный день, то удивитесь необычному обслуживающему персоналу: билеты продают девочки-подростки. Это ученицы девятого класса 54 школы г. Барнаула Н. Заксина и В. Синицина. Сережа Трухов и Юра Чайкин оторвут контроль у вашего билета и вежливо попросят пройти в зал. Директор кинотеатра юности Володя Ксенофонтов и его ближайший помощник Витя Ситников — ученики десятого класса. В аппаратной тоже свой технический персонал. Это Бухалин и Коряков — ученики 10 класса.

Все работники детского кинотеатра серьезно относятся к своим обязанностям.

Пожалуйста, посетите наш кинотеатр «Огонек».

Г. БОБЫЛЕВА,
киномеханик.

7 АПРЕЛЯ — ВСЕМИРНЫЙ ДЕНЬ ЗДОРОВЬЯ

Служба здоровья

МЕДИЦИНА НАСТУПАЕТ

По решению Всемирной Организации Здравоохранения 7 апреля 1964 года во всем мире проводится День здоровья. Он будет проходить под лозунгом: «Никакой пощады туберкулезу!». Несмотря на то, что в развитых государствах заболеваемость уменьшилась, этот недуг продолжает оставаться серьезной проблемой общественного здравоохранения. В настоящее время в мире насчитывается по меньшей мере 15 миллионов больных туберкулезом в активной стадии. В экономически слабых странах болен приблизительно один человек на каждые 100.

Туберкулез стал известен человечеству давно. Еще в глубокой древности, два тысячелетия назад, греческий врач Гиппократ дал описание этой болезни. Но борьба с ней на научной основе началась лишь после того, как немецкий ученый Роберт Кох в 1882 году открыл возбудителя недуга.

Теперь страшный враг человека известен. Медицина вооружена могучими средствами борьбы с ним.

В нашей стране больные получают от государства бесплатное амбулаторное и санаторное лечение, пользуются льготами при трудоустройстве и получении жилой площади. На промышленных предприятиях организовано диэтическое питание, за счет социального страхования заболевшие получают по больничному листку пособие до десяти месяцев.

Советские ученые разработали и внедрили в практику высокоэффективные методы борьбы с недугом. Сделано очень много по организации стационарного и амбулаторного лечения, по подготовке врачей-фтизиатров. Улучшение жизни трудящихся дает возможность покончить с этим тяжелым наследием прошлого.

В последнее время в крае увеличилось количество специальных медицинских учреждений, улучшена профилактическая работа. Много помогают медикам исполкомы Советов и партийные организации в Барнауле, Бийске, Павловском, Шипуновском и Сорокинском районах. Но вот в Славгороде до сих пор из-за отсутствия помещения обслуживание больных туберкулезом как следует не организовано. До сего времени не выделены здания под противотуберкулезные диспансеры в Поспелихинском и Бийском районах.

В связи с огромными успехами медицинской науки в профилактике и лечении туберкулеза в последние годы распространяется необоснованная точка зрения, будто эта болезнь теперь не является важной проблемой для здравоохранения. Это утверждение необоснованно и вредно. Борьба с туберкулезом и на сегодняшний день очень актуальна. Проведение Всемирного дня здоровья должно способствовать привлечению внимания административных органов и населения к противодействию этому недугу. Нам нужно улучшить техническое оснащение лечебных учреждений, развернуть сеть ночных профилакториев и санаториев, повысить качество массовых осмотров населения, поднять санитарную культуру в городах и селах.

Наша медицина располагает всеми возможностями для того, чтобы покончить с туберкулезом. И пусть Всемирный день здоровья станет знаменательной вехой в этой борьбе.

А. ЛЕБЕДЕВА,
главный врач краевого противотуберкулезного диспансера.

ЧТОБЫ ТЕЛО И ДУША БЫЛИ МОЛОДЫ

Люди среднего и старшего возраста иногда начинают чувствовать недомогание, быструю утомляемость, одышку, бывают расположены к не совсем приятной полноте. Можно ли избавиться от всего этого без пилюль, лекарства, врачебного вмешательства?

Оказывается, можно. Регулярное занятие спортом — вот самое эффективное средство от преждевременной старости и различных недугов.

«Это в преклонном-то возрасте, — скажете вы. — Какой уж тут спорт!». Действительно, не зная определенного комплекса упражнений, видов спорта, полезных для пожилых людей, можно зайти в тупик.

Чтобы человек, уже немолодой, мог укрепить свое здоровье, систематически заниматься спортом, на стадионе «Динамо» открывается специальная группа здоровья, которую могут посещать люди любого возраста. Заниматься спортом они будут под руководством специального тренера.

Формы занятий по гимнастике, ходьбе, бегу, упражнениям на снарядах будут определяться с учетом особенностей организма.

Практика работы таких групп в других городах показала отличные результаты: после нескольких месяцев спортивной тренировки у людей появляется лучшая работоспособность, бодрость духа, укрепляется нервная система.

Если вы хотите восстановить свои силы — записывайтесь в группу здоровья.

М. ВЫЧУЖАНИНА.

НАША ЛИДИЯ ЗАХАРОВНА

Хочу рассказать о том, как у нас на Кондратьевском отделении работает медицинский фельдшер Лидия Захаровна Захарордина. Наша Лидия Захаровна одна обслуживает два поселка. На вызов к больным она всегда готова. А во время приема очень внимательна и ласкова.

Кроме того, Лидия Захаровна успевает быть и на своей десятидворке. Она — агитатор. Аккуратно, каждый понедельник проводит учебу с рабочими отделения. Уже состоялось 12 занятий. А сколько она провела бесед при обходе больных — и учету не поддается.

Вот почему Лидия Захаровна имеет большой авторитет среди рабочих отделения и парторганизации. Ее красит труд и любовь к людям.

В. ШИЛКОВ.

Алейский район.

На сквозняк

— Следите за своим весом, — часто советует врач больному.

Что и говорить, совет правильный. Следить за весом своего тела должен и страдающий полнотой, и худеющий по той или иной причине. Наконец, постоянно контролировать свой вес необходимо и абсолютно здоровым людям.

Но как это сделать практически?

Когда-то антропометрические весы были установлены в банях города. Сейчас там их нет и в помине. А как было бы хорошо иметь такие весы не только в банях, но и в душевых промышленных предприятий, в аптечных магазинах, крупных поликлиниках, а летом — на пляже, в парках культуры, а может быть, просто на улице.

Год назад вопрос о весах поднимался радиожурналом «Здоровье» краевого комитета по радиовещанию и телевидению. Но его голосу ни в горкомхозе, ни на предприятиях не вняли.

А пора бы подумать об этом.

И. ВОЕВОДИН.

ПОД ОСТРЫМ УГЛОМ

А ЕСЛИ ИНАЧЕ?

Недавно мой приятель, снявший квартиру по Северо-Западной улице, пригласил меня в гости.

— Если поедешь с площади Свободы, — напутствовал он, — то садись на шестой автобус, а потом пересядешь на четверку. Одним словом, спрашивай кинотеатр «Чайка».

Сажусь в шестерку, еду. Предупредительный кондуктор пояснил, что мне надлежит сойти на остановке «Милиция», чтобы затем пересесть на четвертый автобус. Доехал. Огляделся, нигде ни видно милиции. Все же пересел на четверку. И опять со своим вопросом.

— Вам надо сойти на остановке «Цветочная».

— А почему не назовете эту остановку «Чайка»?

Кондуктор пожала плечами:

— Не мы устанавливаем названия. Для вас, так и быть, назову «Чайка».

Когда автобус остановился, она посмотрела на меня, улыбнулась и сказала: «Цветочная — Чайка».

Кинотеатр виден от остановки. Идем по улице, читаю: «Улица Цветочная», «Улица Гущина». И так через каждый дом. Спрашиваю попутчика.

— Переименовали в честь одного героического милиционера, а вот таблички еще не везде заменили.

С такой вот пестротой, но уже номеров, я столкнулся на улице Северо-Западной. Старые номера перемежаются с новыми. Только старожилы могут разобраться. Больших трудов стоит отыскать нужный адрес.

Еще больше несообразностей встречается на главной городской магистрали — Ленинском проспекте. Много лет существует политехнический институт имени Ивана Ползунова, украсила Барнаул площадь с великолепным Домом Советов и, наконец, недавно появился ЦУМ. А вот остановка все еще называется «Горбольница», так и срывается с языка гор... бр-р... Но почему не назвать ее, скажем, «Политехнический институт»? Горбольница-то от остановки далеко, а институт рядом.

И это еще не все. Едем дальше. Кондуктор объявляет: «Вторая Алтайская». Что это? В каком году мы живем? Разве нельзя назвать эту остановку, скажем, «Мединститут»? Ведь новое название не только отражало бы нашу действительность, но и подчеркивало созидательные изменения.

О прежних названиях улиц и старики-то давно забыли, коммунальники же старательно хранят никому не нужные знаки прошлого.

Плохо ли было бы, если бы проезжающий, а тем более новичок, не выходя из автобуса, узнал, что Барнаул — большой промышленный город и крупный культурный центр? Пора, пора подумать об этом.

В. ЛЕОНОВ.

Телеграфной ленты

XVIII СЪЕЗД КОМПАРТИИ КАНАДЫ ЗАКОНЧИЛ РАБОТУ

ТОРОНТО, 31 марта. Корр. ТАСС А. Жигулев передает: Вчера здесь закончил работу XVIII съезд Коммунистической партии Канады. Большая часть последнего дня работы съезда была посвящена вопросу партийного строительства. Шел серьезный и деловой разговор о том, как укрепить и расширить партию, усилить ее влияние в массах, повысить инициативу и активность каждого коммуниста, изыскать применительно к изменившимся условиям новые формы и методы работы для успешного осуществления задач партии. Съезд принял резолюцию по данному вопросу.

Съезд продемонстрировал верность Канадской компартии идеям пролетарского интернационализма, ее решимость крепить единство мирового коммунистического движения на принципах марксизма-ленинизма, единодушно приняв специальную резолюцию по этому вопросу.

Съезд принял резолюцию, в которой выражается решительный протест по поводу произвольного и дискриминационного действия министерства иностранных дел Канады, отказавшегося выдать въездные визы делегациям братских компартий СССР и Франции, приглашенных на съезд.

Делегаты осудили также проводимую США политику экономического бойкота Кубы.

На съезде был избран новый состав национального комитета Коммунистической партии Канады. Председателем партии вновь избран тов. Тим Бак, а генеральным секретарем партии — тов. Лесли Моррис.

ПРЕЗИДЕНТ ЙЕМЕНА В ЧЕХОСЛОВАКИИ

ПРАГА, 31 марта. (ТАСС). Президент Йеменской Арабской Республики маршал Абдалла ас-Саляль прибыл сюда с государственным визитом по приглашению президента ЧССР Антонина Новотного.

На аэродроме маршала ас-Саляля встречали Антонин Новотный, председатель правительства ЧССР Йозеф Ленарт и другие руководители чехословацкого государства.

Развивать мировую торговлю

ЖЕНЕВА, 31 марта. Спец. корр. ТАСС Г. Шишкин передает:

Социалистические страны способны более эффективно, чем капиталистические, помогать развивающимся странам в преодолении их экономической отсталости. Эта основная тема выступления министра внешней торговли Чехословакии Гамоуза на конференции ООН по торговле и развитию вызвала большой интерес делегатов развивающихся стран. Гамоуз сообщил, что только Чехословакия строит в развивающихся странах около 250 промышленных предприятий. В отличие от западных капиталистических стран социалистические страны развивают свою торговлю с развивающимися странами очень быстрыми темпами.

Представитель Чехословакии подчеркнул также необходимость немедленной ликвидации всех остатков ненормальных экономических отношений, «холодной войны» и колониализма, призвал устранить все препятствия на пути развития мировой торговли. В этой связи он осудил исключение из числа участников конференции представителей Германской Демократической Республики, Китайской Народной Республики, Корейской Народно-Демократической Республики и Демократической Республики Вьетнам.

На сегодняшнем утреннем заседании выступили также представители Эфиопии, Новой Зеландии и Испании. Примечательно, что министр сельского хозяйства Новой Зеландии Тельбойс вынужден был признать, что такая, например, группировка западных стран, как ГАТТ («Общее соглашение о таможенных тарифах и торговле»), оказалась неспособной помочь решению проблем развивающихся стран. Тем не менее он выступил за сохранение этой замкнутой группировки.

НОТА ПОЛЬСКОГО ПРАВИТЕЛЬСТВА

ВАРШАВА. 31 марта. (ТАСС). С 1 апреля 1964 года польское правительство вводит ограничения для передвижения по стране официального персонала дипломатических и консульских представительств США в ПНР. Об этом говорится в ноте польского правительства, переданной посольству США в Варшаве.

В ноте подчеркивается, что правительство ПНР готово в любую минуту отменить ограничения, если американское правительство со своей стороны отменит ограничения для передвижения представителей польских дипломатических и консульских учреждений по территории США, введенные в конце прошлого года.

Спорт

ДВА ФИНАЛИСТА

12 команд Российской Федерации приняли участие в зональном первенстве среди юношей по самбо. Оно проходило в Красноярске. Здесь были представлены Куйбышев, Мордовия, Сибирь, Дальний Восток.

Уверенно выступал в тяжелом весе ученик школы № 1 г. Новоалтайска Валерий Гайдамак. Судьи фиксировали одну его победу за другой. Лишь последний бой отодвинул Валерия на второе место. Он завоевал право участвовать в финале первенства республики по самбо среди юношей, который состоится в Ленинграде.

Финалистом стал и Александр Орлов с Барнаульского меланжевого комбината. Он выступал в среднем весе.

В общем зачете команда юных самбистов Алтая заняла седьмое место.

ИГРАЮТ ЮНЫЕ ШАХМАТИСТЫ

В Славгороде прошли соревнования на первенство края по шахматам среди школьников. Почетное звание чемпионов оспаривали восемь команд городов. Еще после семи туров было трудно определить победителя. Но в последнем туре славгородцы со счетом 3:0 выиграли у змеиногорцев и с результатом 15,5 очка вышли на первое место.

Второе место завоевали бийчане, третье — новоалтайцы. Остальные места распределились так: Барнаул (Октябрьский район) — 12,5, Барнаул (Центральный район) — 9, 5, Рубцовск — 7,5, Камень — 7, Змеиногорск — 2 очка.

На первой доске лучшего результата добился бийский школьник А. Соболев, набравший шесть очков из семи. Он выполнил норму первого разряда. На второй доске лучшим был В. Морозов из Новоалтайска. У девочек победительницей вышла бийчанка Н. Грудачева.

Большого успеха добился самый молодой участник турнира пятиклассник из города Камня Саша Федюнькин. Он набрал пять очков из семи и выполнил норму третьего разряда.

В. ЧЕПУРНОЙ.

СОВЕТСКО-ТУНИССКОЕ СОГЛАШЕНИЕ

ТУНИС, 31 марта. (ТАСС). Сегодня здесь между всесоюзным объединением «Станкоимпорт» и национальным управлением рыболовства Туниса подписано соглашение о техническом сотрудничестве и поставке оборудования для государственных механических мастерских тунисских рыболовных портов. В соответствии с этим соглашением Советский Союз поставит Тунису металлорежущие станки.

В беседе с корреспондентом ТАСС руководитель национального управления рыболовства эль-Гуль заявил:

Мы покупаем советские станки, так как уверены в их отличном качестве. Я убежден, что соглашение, заключенное между всесоюзным объединением «Станкоимпорт» и национальным управлением рыболовства, не будет последним. Это скромное, но хорошее начало будет способствовать не только развитию рыболовства в Тунисе и пропаганде ваших замечательных станков в нашей стране, но и укреплению дружбы между нашими народами.

РЕШЕНИЕ ОБЪЕДИНЕННОЙ РАБОЧЕЙ ПАРТИИ БИРМЫ

РАНГУН, 31 марта. (ТАСС). Политбюро Объединенной рабочей партии Бирмы решило присоединиться к партии Бирманской социалистической программы и сотрудничать с революционным советом в проводимой им антиимпериалистической и антифеодальной политике.

Это решение было принято вчера на заседании Политбюро после того, как председатель партии Такин Чит Маунг доложил присутствовавшим членам Политбюро и ЦК партии о содержании беседы, которая состоялась 28 марта между генералом Не Вином и лидерами трех политических партий.

Во время этой беседы лидерам политических партий было сообщено о решении революционного совета о запрещении деятельности в стране всех политических партий и организаций за исключением партии Бирманской социалистической программы.

МЕМОРАНДУМ МАКАРИОСА

НИКОЗИЯ, 31 марта. (ТАСС). Президент Кипра Макариос вручил вчера командующему объединенными вооруженными силами ООН на Кипре генералу Гьяни меморандум с предложением мер по обеспечению порядка на острове.

На первом этапе президент предлагает снять блокаду со всех дорог, ликвидировать «зеленую линию», разделяющую кипрскую столицу на две части — греческую и турецкую, уничтожить построенный турецкими экстремистами близ Никозии аэродром. Макариос потребовал также, чтобы турецкий батальон был передислоцирован в свои прежние казармы.

РАЗБОЙНИЧИЙ ПРИЗЫВ

ВАШИНГТОН, 31 марта. (ТАСС). Вашингтонская газета «Стар» выражает недовольство политикой правительства Бразилии, направленной на защиту национальных интересов страны. Этого, по мнению газеты, достаточно для того, чтобы обратиться к бразильской реакции с разбойничьим призывом — свергнуть правительство, возглавляемое президентом Гулартом. То, в чем нуждается Бразилия, подстрекательски пишет «Стар» в редакционной статье, это — в хорошем старомодном эффективном перевороте силами консервативных военных лидеров».

ПРЕСС-КОНФЕРЕНЦИЯ ЭРНЕСТА ГЕВАРА

ЖЕНЕВА, 31 марта. Спец. корр. ТАСС Г. Шишкин передает: Сегодня во Дворце Наций состоялась пресс-конференция главы кубинской делегации на конференции ООН по торговле и развитию Эрнесто Гевара.

Министр промышленности Кубы ответил на вопросы журналистов о характере экономических отношений Кубы с социалистическими странами, о последствиях экономической блокады США, о перспективах развития кубинско-американских отношений.

Гевара подчеркнул, что благодаря братской помощи социалистических стран, и прежде всего Советского Союза, Куба успешно справилась с пагубными последствиями экономической блокады со стороны Соединенных Штатов.

Сейчас, подчеркнул он, в лице социалистических стран Куба имеет надежный рынок сбыта своего главного экспортного товара — сахара. Эти страны поглощают 75 процентов экспорта сахара по устойчивым ценам на основе долгосрочных соглашений.

Сейчас, заявил глава кубинской делегации, Кубе не страшна экономическая блокада Соединенных Штатов. От этой блокады страдают сами Соединенные Штаты, а не Куба. Кубинское правительство неоднократно заявляло о своей готовности вести деловые переговоры с Соединенными Штатами, если последние не будут выдвигать каких-либо предварительных условий. Однако правительство США до сих пор отказывается от этого.

Глава кубинской делегации поддержал идею создания постоянной торговой организации. Он подчеркнул, что эта организация должна иметь универсальный характер и что все развивающиеся страны должны совместными усилиями бороться за осуществление этой цели.

Один из американских корреспондентов спросил кубинского представителя, как он оценивает опасность вторжения на Кубу контрреволюционных эмигрантов с территории Соединенных Штатов. Гевара ответил, что, конечно, Куба, являясь островной страной, всегда должна считаться с такой опасностью, тем более что у кубинских контрреволюционеров имеются такие могущественные друзья. Но, заметил Гевара, я не советовал бы им пускаться в новые авантюры против Кубы.

НА ЛЫЖАХ К СЕВЕРНОМУ ПОЛЮСУ

ОТТАВА, 31 марта. (ТАСС). Норвежская экспедиция Бьерна Стайба вышла в воскресенье на лыжах к Северному полюсу. 8 молодых энтузиастов стартовали со своего базового лагеря около поселка Алерт, расположенного на острове Элсмира — самого северного острова Канады. Вместе с лыжниками 40 ездовых собак, которые везут сани с продовольствием и различным снаряжением. В первый день похода экспедиция прошла 24 км, в ее 960-километровом пути к Северному полюсу.

ЧЕХОСЛОВАЦКАЯ РЕСПУБЛИКА. Народное государство уделяет большое внимание охране здоровья трудящихся. В стране насчитывается более 50 санаториев, где трудящиеся лечатся и отдыхают. Сотни тысяч человек ежегодно получают бесплатные путевки на курорты.

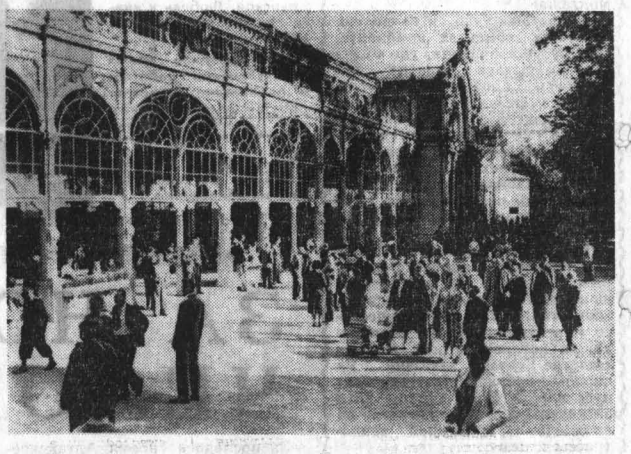

На снимке: колоннада имени Максима Горького в городе-курорте Марианске-Лазне.

Фото Б. Крейчи. Чехословацкое телеграфное агентство.

ПЯТЬСОТ МИЛЛИОНОВ БАРОНА ГЕНРИ

Одним из наиболее могущественных монополистических объединений ФРГ является концерн Тиссенов. Родоначальник этой семьи, Август, помогал развязать кайзеру первую мировую войну. Его сын, военный преступник Фриц Тиссен, сыграл решающую роль в установлении гитлеризма в Германии. Их дети, племянники и внуки раздувают в ФРГ гонку вооружений и подготовку к ракетно-ядерной войне.

Этому и посвящен памфлет Ю. Данова, который предлагается вниманию читателей.

Несколько лет тому назад на страницах западногерманских газет и журналов замелькало имя одного из Тиссенов — барона Генри. Пресса смаковала личную жизнь Генри Тиссена, который к 35 годам сумел прославиться безудержным женолюбием и умением с помощью денег выбираться из самых пикантных положений.

Предметом сенсационных газетных репортажей явились дары, которыми барон Генри откупился от своей второй жены, красивой манекенщицы Нины Дайр. Мастера светской хроники рассказывали, что покинутая любовь получила бриллиантовое кольцо стоимостью в двадцать тысяч фунтов стерлингов, два роскошных автомобиля с золотыми ключами, необыкновенные жемчужины черного цвета ценой в десять тысяч фунтов, дрессированную пантеру и, наконец, островок в Карибском море с роскошной виллой.

Однако, несмотря на подобные сумасбродства, писали газеты, барон Генри Тиссен умеет владеть собой и является признанным мастером игры на бирже, человеком расчетливым и холодным, уверенным и безжалостным...

Что ж, это и понятно. Генри принадлежит к числу тех, чья неизменная цель — богатство, власть над людьми.

В годы второй мировой войны, когда Генри, в отличие от своих немецких сверстников, отправленных Гитлером на войну, заканчивал образование, папаша выхлопотал ему швейцарский паспорт.

Беззаботный юнец любовался красотами Женевского озера, танцевал фокстрот с девицами из высших швейцарских кругов. А над Германией и Европой в то время стояла черная ночь гитлеровского господства.

На фабриках и заводах баронов Тиссенов трудились десятки тысяч иностранных рабочих. Прошедшие специальную выучку надсмотрщики следили за тем, чтобы истощенные голодом люди давали максимальную выработку. Погибших тотчас же заменяли новыми, пригнанными из оккупированных нацистами стран. Предприятиями руководил некто Вильгельм Релен, «доверенное лицо семейства Тиссенов». Это ему Гитлер пожаловал титул «почетного фюрера военного хозяйства». За жестокое обращение с иностранными рабочими Релен еще в годы войны был внесен союзниками по антигитлеровской коалиции в список военных преступников. И этот самый Вильгельм Релен не раз, говорят, наведывался в Швейцарию, чтобы давать молодому барону Генри уроки по управлению производством...

Эти уроки, видимо, оставили в сознании молодого Тиссена глубокий след. Когда создавался западноевропейский «общий рынок», Генри и другие западногерманские монополисты включили в Римский договор пункт о «свободном обмене рабочей силы стран — членов ЕЭС». В результате — почти полмиллиона иностранных рабочих гнут сейчас спину на предприятиях Западной Германии, и многие из них — на предприятиях Тиссенов. Над ними, конечно, не стоят надсмотрщики с автоматами в руках и овчарками на поводке. Но, в сущности, это дела не меняет. Они, «рабы общего рынка», как назвала их одна итальянская газета, обитают в плохих жилищах, получают чуть ли не вдвое меньшую зарплату по сравнению с западногерманскими рабочими. Они лишены каких бы то ни было прав и подвергаются дискриминации.

Да, рецепты Вильгельма Релена Генри Тиссен усвоил прекрасно!

Не менее серьезные уроки Генри Тиссен извлек из семейной истории. Он хорошо понял, что главное для всех Тиссенов — расширение богатства и власти. А вернейшим средством достижения этого они считали подготовку к войне, гонку вооружений, войну...

В первые послевоенные годы общий капитал семейства Тиссенов составлял, как следует из опубликованных отчетов, пятьсот миллионов марок. Говорят, однако, что эта официальная оценка значительно, чуть ли не в три раза, занижена. Но и пятьсот миллионов — сумма немалая.

В руках Тиссенов находится монополистическое объединение газовых заводов и водонасосных станций «Тиссенше газ унд вассерверке» в Хамборне. Им принадлежат также шахты в Руре, входящие в крупное объединение «Вальзум». У Тиссенов — сталеплавильные, листопрокатные и трубопрокатные заводы, судостроительные и машиностроительные фирмы, крупный «Тиссен банк АГ» с отделениями в Дюссельдорфе и других городах Западной Германии. Наконец, они владеют рядом предприятий в Бельгии, Голландии, Швейцарии. Как видим, Генри вполне может осыпать дарами своих возлюбленных, даже если бы у него их было вдесятеро больше.

Предприятия Тиссенов все в большей степени загружаются заказами западногерманского военного ведомства. Они производят танковую броню, гусеницы, тяжелое вооружение, строят боевые корабли.

Но и это еще не все. В последние годы семейство наряду с другими крупнейшими монополистами вложило свои капиталы в самолетостроение и ракетостроение. Фирма «Ваффен-унд-люфтфюстунг АГ», занимающаяся производством ракетного оружия, видимо, не обошлась без их участия. Известно также, что Тиссены вошли в пай с Клекнером, Маннесманом, Сименсом и другими промышленниками при создании синдиката атомной промышленности «Кернреактор».

Как свидетельствуют западногерманские биографы Тиссенов, Генри обладает большими связями не только в своей стране, но и во многих других государствах, в частности в США. Ведь не случайно, будучи совсем молодым — в 1948 году Генри насчитывалось всего двадцать четыре года, — он принял участие в разработке соглашения о создании «контрольного органа» западных держав в Руре. И нет ничего удивительного в том, что под таким «контролем» в бурный рост пошли предприятия самого Генри Тиссена, его тетки Амелии Тиссен и ее дочери, а также военные и прочие заводы Флика, Маннесмана и других воротил западногерманской экономики, бредовые устремления которых ввергли человечество в пучину второй мировой войны.

ПРОГРАММЫ · АДРЕСА · РЕКЛАМА

Театры

Краевой ТЕАТР ДРАМЫ. РАССУДИТЕ НАС, ЛЮДИ! СКОРО — СОВЕСТЬ.

Кино

Кинотеатр «РОССИЯ». ЕСЛИ ТЫ ПРАВ... В 11, 11-45, 2-15, 3, 5-30, 6-15, 8-45, 9-30. КОДИН. В 10, 12-30, 1-15, 3-45, 4-30, 7, 7-45.

Кинотеатр «РОДИНА». БУХТА ЕЛЕНЫ. В 10, 11, 11-45, 12-45, 1-30, 2-30, 3-15, 4-15, 5, 6, 6-30, 7-30, 8, 9, 10.

Кинотеатр «ОКТЯБРЬ». ЕСЛИ ТЫ ПРАВ... В 10, 11-30, 1, 2-30, 4, 5-30, 7, 8-30, 10.

Кинотеатр «ПЕРВОМАЙСКИЙ». БУХТА ЕЛЕНЫ. В 11, 11-50, 12-50, 1-40, 3-30, 4-30, 5-20, 6-20, 7-10, 9, 9-50. НАЙМИЧКА. В 2-40, 8-10.

Кинотеатр «АЛТАЙ». НЕОБЫКНОВЕННЫЙ ГОРОД. В 3, 4-30, 6, 7-30, 9.

Кинотеатр «ЧАЙКА». КОДИН. В 11, 1, 3, 5, 7, 9.

Клуб ЗАПАДНОГО ПОСЕЛКА. ЕСЛИ ТЫ ПРАВ... В 3, 5, 7, 9.

В эфире

8.20 — Обзор газеты «Алтайская правда». **8.35** — «Пионерская зорька (трансляция Москвы). **9.00** — По страницам газет «Правда» и «Известия» (трансляция Москвы) **9.15** — Концерт «Веселое пробуждение». **9.30** — Объявления (по горсети). **9.45** — Звучат народные инструменты (по горсети). **18.00** — Литературная передача: «Говорят делегаты краевого съезда работников культуры». **18.30** — Передача для работников промышленности «Поговорим о службе быта. Как вас обслуживают?». **18.45** — Сюита Аедоницкого «Юные целинники». **19.00** — Последние известия. **19.15** — Стихи и песни Дориза. **19.45** — Передача для работников сельского хозяйства.

Телевидение

18.00 — «Кто самый сильный?». Кукольный фильм для детей. **18.20** — Передача для школьников «Учись фотографировать» **18.50** — «След человека». Документальный фильм. **19.00** — Телевизионные известия. **19.10** — Киножурнал. **19.20** — «Космические полеты и религия». **19.40** — Художественный фильм «Монета». **21.10** — 18-е занятие по программе механизаторского всеобуча. **21.40** — «Производство гибридных семян кукурузы на стерильной основе». Научно-популярный фильм.

Клубы

В Доме культуры учащихся профтехобразования в 19 час — рассказ-концерт «Исаак Осипович Дунаевский». Исполнители — артисты краевой филармонии.

В клубе железнодорожников со 2 по 5 апреля — смотр художественной самодеятельности Железнодорожного района г. Барнаула. Сегодня здесь выступают самодеятельные коллективы аппаратурно-механического завода и маслозавода. Начало в 18 час. Вход свободный.

В санатории ВЦСПС — психологические опыты Вольфа Мессинга. В. Мессинг в точности выполняет мысленные, не произнесенные вслух, приказания любого из присутствующих. Начало опытов в 20 час. 30 мин.

Концерты

В клубе АВЗ (г. Новоалтайск) — концерт эстрадного молодежного ансамбля «Веселье» филармонии г. Ростова-на-Дону Начало в 20 час.

Погода

Сегодня днем по краю, по данным гидрометобсерватории, ожидается малооблачная погода, без осадков. Ветер северо-западный, 5—10 метров в секунду. Температура 0—5 градусов мороза.

На последующие два дня ожидается облачная погода, с прояснениями, преимущественно без осадков. Ветер западный, 5—10 метров в секунду. Температура ночью 8—13, при прояснениях 17—22, днем 2—7 градусов мороза.

— Ю —

В РЕДАКЦИЮ «АЛТАЙСКОЙ ПРАВДЫ»

Просим через «Алтайскую правду» передать нашу глубокую признательность партийным и молодежным организациям, коллективам предприятий, учреждений и всем друзьям, выразившим свое соболезнование по поводу безвременной кончины Федора Матвеевича Родина.

Семья Ф. М. Родина.

Зам. редактора В. ЧИЛИКИН.

Алтайский государственный медицинский институт

ОБЪЯВЛЯЕТ КОНКУРС

в очную аспирантуру

по следующим специальностям: фармакология, биохимия, внутренние болезни (целевая), акушерство и гинекология (целевая), теория и организация здравоохранения (целевая).

Срок подачи заявлений до 15 мая 1964 года.

Для участия в конкурсе подаются следующие документы: личный листок по учету кадров, две фотографии размером 6×4, копия диплома об окончании вуза, характеристика с последнего места работы, автобиография, выписка из трудовой книжки, справка о состоянии здоровья с указанием о возможности обучения в аспирантуре, заявления на имя ректора института.

С 20 июня по 30 июня 1964 года сдаются экзамены по избранной специальности, иностранному языку и истории КПСС.

Адрес: г. Барнаул, пр. Ленина, 40.

ГОРНО-АЛТАЙСКИЙ ПЕДАГОГИЧЕСКИЙ ИНСТИТУТ

ОБЪЯВЛЯЕТ ПРИЕМ СТУДЕНТОВ

НА 1964—1965 УЧЕБНЫЙ ГОД НА ФАКУЛЬТЕТЫ:

ОЧНОЕ ОТДЕЛЕНИЕ

Филологический — по специальности русский язык и литература, срок обучения 4 года.

Исторический — по специальности история, срок обучения 4 года (на факультете имеется алтайское отделение).

Естественно-географический — по специальности биология и география, срок обучения 5 лет.

Агробиологический — по специальности биология и основы сельскохозяйственного производства, срок обучения 5 лет.

Химико-биологический — по специальности химия и биология, срок обучения 5 лет.

ЗАОЧНОЕ ОТДЕЛЕНИЕ

Филологический — по специальности русский язык и литература, срок обучения 5 лет.

Исторический — по специальности история, срок обучения 5 лет.

Географический — по специальности география, срок обучения 5 лет.

Агробиологический — по специальностям: 1) биология и основы сельскохозяйственного производства, срок обучения 6 лет. 2) Химия и биология.

На третий курс заочного отделения принимаются лица, окончившие учительский институт и приравненные к нему учебные заведения. Лица, имеющие высшее непедагогическое образование, близкое по профилю к указанным факультетам, принимаются на 4-й курс.

С 20-го июня бесплатно работают месячные курсы подготовки к поступлению в институт. Заявления о приеме в институт подаются на имя ректора.

Срок приема заявлений на очное отделение до 31 июля, на заочное — до 31 мая. Подробно с условиями приема можно ознакомиться в районных и городских отделах народного образования, в райкомах и горкомах ВЛКСМ.

Ректорат.

КРАЕВОЙ СОВЕТ ПО ТУРИЗМУ ИМЕЕТ В ПРОДАЖЕ ПУТЕВКИ на туристский поезд, следующий по маршруту **Барнаул — Волгоград — Киев — Рига — Ленинград — Москва — Барнаул.** Продолжительность поездки 20 дней, стоимость путевки 140 рублей, куда входит проезд по маршруту в купированном вагоне, питание, экскурсионное обслуживание в городах. Отправление поезда 18 апреля.

Справки по адресу: г. Барнаул, пр. Ленина, 23, Дом союзов, комнаты 1 и 11, телефоны: 97-2-00 и 97-2-82.

ПРИГЛАШАЮТ НА РАБОТУ:

БСУ-4 «АЛТАЙПРОМСТРОЯ» — **мастера-техника** или **инженера-строителя**, работавшего на промышленном строительстве.

Обращаться: г. Барнаул, старая проходная ХБК, БСУ-4 треста «Алтайпромстрой», проезд автобусом № 1, трамвай № 1, в отдел кадров.

ЗАВОД ЯЧЕИСТЫХ БЕТОНОВ — **машиниста** тепловоза, **машиниста** паровоза, **пом. машинистов** паровоза, **прибориста.**

Обращаться в отдел кадров — проезд автобусом № 7, остановка «Газобетонная».

БАРНАУЛЬСКОЕ АВТОБУСНОЕ ХОЗЯЙСТВО № 2 — **шоферов** I и 2 классов, **автослесарей, токарей, электросиловиков, жестянщиков, шоферов** 3 класса с последующей переподготовкой на 2 класс.

Обращаться по адресу: 9-й Заводской проезд, 21.

БАРНАУЛЬСКИЙ ЗАВОД АСБЕСТОВЫХ ТЕХНИЧЕСКИХ ИЗДЕЛИЙ ПРОДОЛЖАЕТ ПРИЕМ АВТОМОБИЛЬНЫХ ШИН В РЕМОНТ от всех предприятий, организаций и частных лиц в неограниченном количестве.

Завод ремонтирует шины методом наложения протектора следующих размеров:

14.00-20, 12.00-20, 11.00-20, 10.00-20, 260-20, 9.00-20, 210-20, 34×7, 200-20, 7.50-20, 6-50-16, 6.70-15, 6.00-16, 5.60-15.

Завод имеет обменный фонд и выдает либо отгружает в обмен шины немедленно, частным владельцам шины отпускаются необезличенно.

В районах и городах края при магазинах и базах «Сельхозтехники» работают 7 сборно-обменных пунктов, где по договоренности могут обмениваться шины всем мелким организациям края.

За справками обращаться: г. Барнаул, 9-й Заводской проезд, телефоны: 6-03-17, 6-04-01, доп. 1-66.

МЕНЯЮ благоустроенную двухкомнатную квартиру в г. Приозерске Ленинградской области на квартиру в г. Барнауле.

Обращаться: Барнаул, Социалистический проспект, 76-б, кв. 12.

Парфенова Раиса Николаевна, проживающая в г. Барнауле, село Лебяжье, ул. Центральная, 1, возбуждает дело о разводе с **Парфеновым** Юрием Васильевичем, проживающим в г. Свободном Амурской области.

Дело подлежит рассмотрению в нарсуде г. Свободного Амурской области.

Еремина Нина Петровна, проживающая в г. Барнауле, по ул. Кирсараевской, 144, возбуждает дело о разводе с **Ереминым** Петром Тимофеевичем, проживающим в Алейском районе, в селе Безголосова, ветучасток, Алтайского края.

Дело подлежит рассмотрению в нарсуде Алейского района.

Черкашин Александр Иванович, проживающий в г. Барнауле, по ул. Цеховой, 26—16, кв. 12, возбуждает дело о разводе с **Черкашиной** Зинаидой Гавриловной, проживающей в Ребрихинском районе, селе Ребриха, по ул. Барнаульской, 56-а.

Дело подлежит рассмотрению в нарсуде Октябрьского района г. Барнаула.

АДРЕС И ТЕЛЕФОНЫ РЕДАКЦИИ

Барнаул, ул. Короленко, 105. ТЕЛЕФОНЫ: справки 4-47-54, редактор 4-49-56, заместитель редактора по промышленности 4-48-37, заместитель редактора по сельскому хозяйству 4-43-54, ответ. секретарь 5-52-34, зам. ответ. секретаря 5-51-13. ОТДЕЛЫ: писем трудящихся 4-48-71, 5-54-12, идеологический 5-50-92, 5-50-82, промышленного производства и партийной работы 5-52-63, 4-46-12, сельскохозяйственного производства и партийной работы 4-46-73, 5-53-11, 5-54-64, строительства 4-49-54, советской работы 5-51-73, информации 4-46-92, стенографистка 4-45-62, отдел объявлений 5-53-62. Общественная приемная «Алтайской правды» работает с 10 до 14 часов. Телефон 5-57-62.

Типография издательства «Алтайская правда», г. Барнаул, Короленко, 105.

АГ 09503. Заказ № 1935. Тираж 160.000 экз.