ПРОЛЕТАРИИ ВСЕХ СТРАН, СОЕДИНЯЙТЕСЬ!

АЛТАЙСКАЯ ПРАВДА

Орган Алтайских промышленного и сельского крайкомов КПСС, промышленного и сельского краевых Советов депутатов трудящихся.

ВЫПУСК ГОРОДСКОЙ

Год издания 47-й. № 74 (12824). СУББОТА, 28 МАРТА 1964 г. Цена 2 коп.

ЗА ЗАВОДСКОЙ ПРОХОДНОЙ

Из настежь раскрытых заводских проходных людской поток устремляется к трамваям и автобусам. Много еще у людей времени после семичасового рабочего дня. Хватит и для культурного отдыха, и для учебы.

Вечером, когда зажгутся огни клубов, школ рабочей молодежи, спортивных залов и агитпунктов, они снова встретятся со своими товарищами по работе, партийными и профсоюзными активистами. Связь рабочих со своим коллективом не обрывается за дверями проходной. Политическая, воспитательная работа партийных и профсоюзных организаций не может замыкаться стенами цеха — она не должна ослабевать и после окончания рабочего дня.

Добрым примером в этом отношении может служить Барнаульский меланжевый комбинат. За многие годы коммунисты и профсоюзный актив предприятия накопили богатый опыт воспитательной работы. Передовые люди комбината глубоко вникают в жизнь подшефных учебных заведений, текстильного техникума, ФЗО, школы рабочей молодежи, городских школ. Много внимания уделяется подросткам, проходящим производственную практику.

Ярко и доходчиво пропагандирует политические знания среди меланжистов организованный на общественных началах университет. Умело подобранный коллектив лекторов обеспечил успех университету. Его аудитория становится все многочисленней.

Особое внимание общественные организации комбината уделяют молодежи. Она должна воспитываться в духе славных рабочих традиций, и процесс воспитания продолжается вне комбината. Комсомольская организация, профсоюз должны знать, чем живет молодой рабочий, умело формировать его характер, его взгляды.

Общественные организации меланжевого внимательно следят за развитием каждого юного члена своего коллектива. Установлен самый тесный контакт с родителями. Уже одно это сразу же принесло добрые плоды.

Недавно на комбинате состоялся вечер подростков. Его назвали «В будущее устремленные». На вечере избрали совет молодых. Совет составил интересный план работы. Этот хороший почин меланжевого заслуживает самого широкого распространения.

Совсем недавно агитпункты, над которыми шефствовали меланжисты, оживлялись только на время избирательной кампании. Теперь они становятся постоянно действующими, подлинными очагами массово-политической работы.

Важным опорным пунктом воспитательной, агитационно-массовой работы на меланжевом служит его клуб. Слава его давно перешагнула границы Алтая. Его народный театр балета получил всесоюзное признание.

Умело распространяют свое влияние на людей во внерабочее время партийная и профсоюзная организации Алтайского завода тракторного электрооборудования. Производственные достижения этого передового предприятия Алтая — результат той большой воспитательной работы, которую ведут коммунисты и профсоюзные активисты АЗТЭ.

А вот на Барнаульском комбинате химических волокон — иное отношение к организации воспитательной работы. Многие рабочие после окончания смены здесь выпадают из поля зрения партийной и общественных организаций. Агитационно-массовая работа по месту жительства трудящихся на комбинате химволокон поставлена неудовлетворительно. Мало читается лекций, проводится бесед в общежитиях и агитпунктах. Недостаточно ведется пропаганда политических и научных знаний. Отстает и атеистическая пропаганда.

То же самое можно сказать о заводе геологоразведочного оборудования и ряде других предприятий города и края.

Почему так происходит? Потому, что многие партийные организации промышленных предприятий недостаточно учитывают то обстоятельство, что процесс воспитания — это процесс непрерывный, что он наиболее эффективен лишь в том случае, когда распространяется на всю жизнь человека, а не только на его рабочие часы.

Разве не забота партийных и профсоюзных организаций поинтересоваться, как намерен человек провести время после работы? Разве не их дело — вовлечь человека в школу, различные самодеятельные кружки, приблизить агитатора к семейному кругу рабочих.

Можно найти много замечательных форм постоянной связи общественных организаций с рабочим во внеурочное время, если отнестись к проведению воспитательной работы творчески. Пригласите ученых, артистов, литераторов в общежитие — и люди будут увлечены высокими интересами. Организуйте коллективный поход за город — и еще больше укрепится дружба между людьми, а значит — трудовое содружество, обсудите с ними книгу, спектакль, кинофильм — и расширится кругозор человека, повысятся эстетические вкусы и запросы. Разъясните в клубе, в общежитии, за семейным столом существо политики партии, международных событий — и еще больше укрепится идейная убежденность каждого человека в великой всепобеждающей правоте марксизма-ленинизма.

Надо, чтобы горкомы, райкомы партии больше уделяли внимания усилению массово-политической работы не только на производстве, но и вне производства, чтобы к этому важному делу теснее были подключены спортивные и культурно-просветительные учреждения.

Партийным, профсоюзным организациям предприятий надо всегда помнить, что они несут ответственность за каждого члена коллектива не только тогда, когда он находится на работе. Человек за проходной, его жизнь, учеба и развлечения должны оставаться всегда в поле их зрения, в сфере их непосредственного влияния.

ПРЕДМАЙСКАЯ ВАХТА

КОРД СВЕРХ ПЛАНА

Строительство Барнаульского комбината химических волокон завершено. Теперь надо в короткий срок освоить проектные мощности всех производств. Эта задача записана в обязательствах как одна из главных.

Итоги первых двух месяцев работы показывают, что дела идут неплохо. Государственный план выполнен на 102 процента. Сверх задания страна получила сотни тысяч метров высококачественного автокорда.

Много здесь хороших людей. В ткацком цехе вискозно-кордного производства смена мастера П. П. Бахтина в феврале только из сэкономленных материалов соткала 2.200 квадратных метров корда для автомобильных шин.

Больших производственных успехов в прядильно-отделочном цехе этого же производства добился и комплект помощника мастера В. П. Стародубцева. За январь и февраль им произведено 942 килограмма кордного волокна сверх плана.

Обсуждая предмайские обязательства, рабочие, инженерно-технические работники и служащие всех производств, цехов и участков комбината нашли новые неиспользованные резервы и внесли существенные поправки в годовые обязательства. Они твердо решили государственный план четырех месяцев завершить досрочно, 25—26 апреля.

Во всех цехах открыты лицевые счета экономии. Каждый рабочий, инженер и техник стремится внести свой личный вклад в фонд развития химии.

Коллектив комбината решил за четыре месяца отправить шинникам страны 196 тысяч квадратных метров вискозного и три тысячи квадратных метров капронового автокорда, сотканного из сэкономленного волокна.

В целлофановом производстве благодаря самоотверженному труду монтажников и эксплуатационников на месяц раньше срока пущена четвертая целлофановая машина.

За истекший период марта только первая смена участка горячей вытяжки второго крутильного цеха капронового производства, где старшим мастером Григорий Федорович Кунгуров, выпустила сверх задания 5.349 килограммов кордного волокна.

Ф. ТЕНЕНБАУМ.

г. Барнаул.
комбинат химических волокон.

Полным ходом идут строительство и монтаж оборудования на Всесоюзной комсомольской ударной стройке — Барнаульском резино-асбестовом комбинате. В последние дни хороших результатов добилась бригада из управления «Сибметаллургмонтажа», руководимая Михаилом Патудиным.

На снимке: монтажники Иван Усиков и Михаил Иванов. Они в полтора раза перевыполняют сменные задания. В процессе работы ими освоена профессия электросварщика.

ВЕРНЫ СЛОВУ

Инициаторы предмайского соревнования среди бийских строителей — рабочие и специалисты четвертого стройуправления треста № 122 — взяли обязательство — завершить программу четырех месяцев по генподряду к 28 апреля, а своими силами — к 27-му. Производительность труда должна быть повышена на один процент, а себестоимость работ снижена на три с половиной против сметной.

Управление выполняет большой объем строительства в окрестных совхозах. И в первом пункте обязательства его коллектива говорится, что капитальные затраты совхозов будут освоены досрочно. Уже в мае строители готовятся сдать в эксплуатацию картофелехранилище Бийского зерносовхоза (планом это намечалось в сентябре).

Строители крепко держат свое слово. Программу января и февраля они выполнили на 105 процентов. Еще лучше идут у них дела в марте. График работ опережается. Бригада каменщиков, возглавляемая Анатолием Кондрашкиным, на строительстве школы выполняет сменные задания, как правило, на 120—150 процентов. Близка к этому и выработка комплексной бригады Алексея Сенчилова, занятой строительством картофелехранилища.

В соревновании по профессиям лучших показателей добились плотники Жорж Нечитайло, Иван Кубышкин и сварщик И. Косарев.

Л. ЧУФЕНЕВ,
инструктор горкома КПСС.

г. Бийск.

ЗВЕЗДЫ НАД ФЕРМОЙ

Эти звезды вспыхивают как знаки особой трудовой доблести коллективов в предмайском соревновании.

Такая звезда недавно загорелась над Истимисской молочно-товарной фермой совхоза «Ключевской». Коллектив этой фермы за два месяца и двадцать дней получил в среднем по 475 килограммов молока на фуражную корову.

А лучшие доярки фермы А. Климченко, Н. Кизюн, У. Павленко, А. Чепурная надоили уже по 500 килограммов молока на корову.

Этому коллективу вручено переходящее красное знамя.

В. БОРОВИКОВ.

Ключевское управление.

ВТОРЫЕ СПЕЦИАЛЬНОСТИ

Закончились занятия на колхозных курсах, слушателями которых были трактористы и комбайнеры. Все 15 механизаторов успешно сдали экзамены и получили аттестаты. Им присвоено звание машиниста самоходного комбайна.

Особенно хорошие знания показали И. Яшков, И. Кузутин, А. Широ, Ф. Храмцов. Последние два механизатора являются мастерами возделывания сахарной свеклы. В нынешнем году Широ и Храмцов будут выращивать свеклу по методу Владимира Светличного.

Н. МАРКОВ.
(Наш соб. корр.).

Мамонтовское управление, колхоз имени Ленина.

СДЕЛАНО ДЛЯ СЕЛА

Всем автотранспортным хозяйствам Сибири ремонтирует автомашины Барнаульский авторемонтный завод. Но особое внимание ремонтники уделяют сейчас сельскому хозяйству. Для села они должны капитально отремонтировать за полугодие 80 автомашин. А выпущено уже 130.

Авторемонтники стали на предмайскую трудовую вахту. Инициаторы ее — рабочие участка коммунистического труда Анатолия Лапшова, ремонтирующие двигатели. Борьба развернулась не только за количество, но также и за качество ремонта. Мотор — сердце автомашины, он должен работать долго и безотказно, так решили разведчики будущего. И они делают все возможное, чтобы в жаркие дни сева колхозные и совхозные шоферы не обижались на них.

За высокие показатели участку вручено переходящее знамя завода.

Первые победы

По итогам прошлого года нашему совхозу вручено переходящее красное знамя сельского крайкома партии. Выйти победителями в краевом соревновании было безусловно нелегко. Но еще труднее удержать первенство. Понимая это, коллектив совхоза стремится в шестом году семилетки трудиться еще лучше.

Новый год уже порадовал нас первыми победами. На четыре месяца раньше срока мы справились с полугодовым планом продажи мяса государству. И главным образом за счет интенсивного откорма скота. Во многом помогла и химия. Во время откорма всем животным вводили тканевый препарат. В результате, среднесуточный привес каждой головы по сравнению с контрольной группой повысился на 240 граммов. Из 528 голов скота, снятых с откорма, 169 было принято на мясокомбинате повышенной упитанностью. Всего ускоренный откорм принес хозяйству 34 тысячи рублей чистой прибыли.

Недавно работники молочнотоварных ферм рапортовали о досрочном выполнении квартального задания по продаже молока. На заготовительные пункты отправлено более пяти тысяч центнеров этой продукции. Особенно высоких результатов добились доярки Р. Жданова, М. Зырянова, П. Себешева. От каждой коровы за два месяца они получили по 370—420 килограммов молока.

Включившись в предмайское соревнование, мы решили встретить этот всенародный праздник новыми трудовыми подарками, новыми победами в борьбе за интенсификацию совхозного производства.

Н. ЗУЙКОВА,
главный зоотехник Чуйского совхоза.

Горно-Алтайская авт. обл.

ПОЛНИТСЯ РОССИЙСКАЯ КОПИЛКА

Основной потребитель продукции Барнаульского деревообрабатывающего завода — стройки химии. Весенние дни у коллектива всегда трудные: кончаются запасы хорошего сырья. Но заказы надо выполнять. И на заводе изыскиваются дополнительные резервы.

Обсуждая предмайские обязательства, рабочие решили использовать отходы. В марте они начали выпускать клееные поперечные дверные бруски и коробки. По качеству эти изделия не уступают изготовленным из цельного первосортного лесоматериала. По предварительным подсчетам, таким способом еще до праздника будет сэкономлено около 100 кубометров древесины.

В цехах внедряется новая технология, устанавливается поточная линия, на которой дверные полотна будут обрабатываться сразу с шести сторон. Линия позволит высвободить до пяти человек.

Коллектив обязался за четыре месяца 1964 года выпустить на 30 тысяч рублей сверхплановой продукции.

П. БАБИЧ.

ПОСЕВНЫМ ГРУЗАМ — «ЗЕЛЕНУЮ УЛИЦУ»

Рабочие и служащие станции Славгород включились в предмайское социалистическое соревнование. Железнодорожники взяли обязательство в марте и апреле выполнить план погрузки на 112, а выгрузки — на 102 процента и сократить простой местного вагона на 0,2 часа.

Первенство в соревновании держит коллектив вокзала. По итогам февраля работники пассажирской службы завоевали переходящее красное знамя станции.

Одно из условий предмайского социалистического соревнования — «зеленая улица» грузам, идущим в адрес колхозов и совхозов Кулунды.

Н. КАРЬКОВА,
секретарь парторганизации станции Славгород.

Гидропонный конвейер

Гидропон теперь не новость. Он прочно вошел в рацион телят, свиней, кур. Потребность в гидропоне с каждым днем растет. Недавно оборудован цех по выращиванию зелени в Алтайском зерносовхозе. По 2,5—3 центнера витаминных кормов ежедневно сходит с гидропонного конвейера.

Кварцевое облучение и обогрев повышают энергию прорастания семян. Полив лотков механизирован. Стоит открыть кран, как вода устремляется по трубкам, установленным над лотками. Механизирован и слив излишней воды. Достаточно повернуть рычаг, как все три яруса одной из секций приподнимают один край лотков. Кроме гидропонной подкормки, здесь выращиваются лук и огурцы.

(Наш соб. корр.).

Смоленское управление.

Возвращение А. А. Громыко

МОСКВА, 27 марта. (ТАСС). Сегодня в Москву возвратился министр иностранных дел СССР А. А. Громыко. В течение десяти дней он находился в Швеции и Финляндии с официальными ответными визитами по приглашению правительств этих стран.

Ленинские чтения

УЛЬЯНОВСК, 26 марта. **(Корр. ТАСС).** Сегодня в областной библиотеке «Дворец книги имени В. И. Ленина» начались традиционные ленинские чтения, посвященные 94-летию со дня рождения Ильича. Организована выставка литературы: «Ленинизм — основа единства и сплоченности коммунистов всех стран».

Последние известия

1.500 УРАЛЬСКИХ МАШИН

СВЕРДЛОВСК, 27 марта. **(Корр. ТАСС).** Более 1.500 новых образцов машин, приборов и аппаратов выпустили за годы семилетки машиностроители Среднего Урала. Это крупнейшие в мире блюминги-автоматы и шагающие экскаваторы, буровые установки, уникальные химические аппараты, точные приборы.

Несколько лет назад по инициативе инженеров «Уралмаша» началось соревнование за создание лучших в мире машин. Состоявшаяся в Свердловске техническая конференция по качеству, надежности и долговечности машин, выпускаемых предприятиями Средне-Уральского совнархоза, подвела итоги этого похода за технический прогресс. Усилиями конструкторов, инженеров и рабочих создано много машин, которые превосходят лучшие образцы зарубежной техники. Среди них прокатное, доменное, нефтебуровое, электротехническое и другое оборудование. Машиностроители Свердловска дали государству более десяти миллионов рублей экономии, сберегли около 50 тысяч тонн металлов.

Заказы выполнять досрочно

КАЗАНЬ, 27 марта. **(Корр. ТАСС).** Более ста видов машин, оборудования и приборов для предприятий большой химии изготовляют сейчас машиностроительные заводы Татарии.

В химии все большее применение находят вакуумные аппараты.

Крупным поставщиком такой техники стал за годы семилетки Казанский механический завод. Отсюда вакуумные агрегаты отправляются в сорок адресов.

В эти дни создатели вакуумной техники, компрессоростроители и коллективы других заводов, обеспечивающих химическую индустрию страны новыми машинами, встали на предмайскую трудовую вахту. Они соревнуются за то, чтобы заказы большой химии выполнить досрочно.

ВЫСТУПЛЕНИЕ ПРЕЗИДЕНТА НАСЕРА

КАИР, 27 марта. (ТАСС). Вчера на вечернем заседании Национального собрания ОАР с большой речью выступил президент ОАР Гамаль Абдель Насер. В своей речи он остановился на важных этапах истории борьбы египетского народа, предшествовавших выборам настоящего Национального собрания, а также на успехах, достигнутых за 12 лет революции в области промышленности, сельского хозяйства и в социальной области. Говоря о предстоящем 15 мая перекрытии русла реки Нил и окончании первой стадии строительства высотной Асуанской плотины, Насер заявил, что он рад сообщить, что на торжествах по перекрытию русла Нила будет присутствовать искренний друг египетского народа и представитель дружественной нации премьер-министр Советского Союза Никита Хрущев. Эти слова президента Насера были встречены бурными аплодисментами.

КОНФЕРЕНЦИЯ ПО ТОРГОВЛЕ И РАЗВИТИЮ

ЖЕНЕВА, 27 марта. Корр. ТАСС Г. Драгунов и Г. Шишкин передают:

На Женевской конференции ООН по торговле и развитию продолжается общая дискуссия.

Представители Западной Германии и Италии пытались представить себя друзьями развивающихся стран. Они обещали способствовать импорту из развивающихся стран не только сырья, но и готовых изделий и полуфабрикатов. Однако их выступления показали, что для достижения этих целей они попрежнему толкают развивающиеся страны в ГАТТ. Между тем выступивший заместитель премьер-министра Австралии Макюэн подчеркнул, что ГАТТ и другие существующие организации оказались несостоятельными в удовлетворении нужд развивающихся стран. Однако, вопреки логике, он выступал против создания какой-либо новой организации и лишь призывал улучшать существующие. Министр национальной экономики Камеруна Виктор Канга, критикуя «догмы» этой замкнутой группировки, отметил, что принципы ГАТТ выгодны развитым странам Запада и, наоборот, наносят ущерб тем развивающимся странам, основным предметом экспорта которых являются сырье и продовольственные товары.

Представитель Камеруна выступил также с осуждением бытующих на Западе теорий о том, что молодым странам Азии и Африки «ни к чему» создавать свою индустрию.

«Только индустриализация, — сказал он, — позволит нашим странам выйти из состояния зависимости, подчинения рынков сельскохозяйственных продуктов, только создание своей промышленности даст возможность значительно повысить темпы развития наших стран».

Выступивший в заключение вчерашнего дневного заседания министр торговли Кипра Араузос заявил, в частности, что «идея создания международной торговой организации под эгидой ООН получает все большую поддержку среди развивающихся стран, в том числе у Кипра».

АНГЛИЧАНАМ ОТКАЗАНО

ЛОНДОН, 27 марта. (ТАСС). Правительство Народной Республики Занзибар объявило вчера о том, что все государственные служащие-англичане должны покинуть пределы страны к 30 апреля. Это распоряжение, по сообщению корреспондента агентства Рейтер, не распространяется на командный состав торгового флота.

ЕДИНСТВО ПРИНОСИТ УСПЕХ

ПАРИЖ, 27 марта. (ТАСС). Выступая на закончившемся вчера пленуме ЦК Французской коммунистической партии, генеральный секретарь ФКП Морис Торез заявил, что последние кантональные выборы во Франции ознаменовались прогрессом в единстве рабочих и демократических сил, широким сближением республиканцев, которое позволило нанести поражение кандидатам режима личной власти и реакции. Было наглядно показано, что соглашение возможно и что оно плодотворно. Во втором туре выборов избиратели-коммунисты голосовали за кандидатов-социалистов или республиканцев различных течений, а избиратели-социалисты и просто республиканцы отдавали свои голоса кандидатам компартии, становившимся кандидатами единства. Сплоченность, проявившаяся на выборах, принесла хорошие результаты всему рабочему и демократическому движению. Она обеспечила существенные улучшения всем партиям, участвовавшим в соглашениях.

Четверть французов и француженок, участвовавших в выборах, оказала доверие коммунистической партии, подчеркнул М. Торез. Они одобрили ее демократическую политику, отвечающую национальным интересам, ее политику борьбы за насущные интересы всех трудящихся. Коммунистическая партия вышла из выборов окрепшей, авторитет ее возрос.

Оратор при этом отметил, что успехи рабочих и демократических сил на кантональных выборах не должны, однако, скрывать, что еще нужно приложить огромные усилия и преодолеть множество трудностей, чтобы покончить с режимом личной власти. Мы должны, сказал он, усилить борьбу за создание союза демократов, за их совместные действия во всех областях в интересах всех трудящихся, республиканцев, в интересах Франции.

СОБЫТИЯ В БРАЗИЛИИ

НЬЮ-ЙОРК, 27 марта. (ТАСС). В телеграммах из Рио-де-Жанейро (Бразилия) сообщается об отставке морского министра Силвио Мотто. Отставка вызвана его приказом об аресте одного капрала по имени Анселмо, выступившего на митинге моряков в поддержку президента Гуларта и потребовавшего принятия закона о предоставлении права голоса военнослужащим срочной службы. Как указывается в сообщениях, возмущенные арестом Анселмо моряки собрались в одном из зданий деловой части города и организовали там политический митинг протеста. Перед уходом в отставку Мотто сместил с должности командующего корпусом морской пехоты вице-адмирала Кандидо Арагао, симпатизирующего морякам, и назначил на его место вице-адмирала Филипе Синаи. Последний немедленно направил к месту, где проходил митинг, вооруженный отряд моряков с приказом окружить здание. Однако этот отряд вскоре был возвращен в казармы, как указывают, по личному распоряжению президента. Участвующие в политическом митинге моряки, говорится в сообщениях американских агентств, требуют проведения в стране демократических реформ.

Тревожный сигнал

НЕ ПОДВОДИТЕ НАС!

Строители ордена Ленина треста «Кемеровохимстрой» решили ввести на Новокемеровском химкомбинате в строй действующих агрегат комплекса разделения воздуха и производства аммиака в декабре вместо второго квартала 1965 года. Это обязательство было одобрено Центральным Комитетом КПСС. Досрочная сдача в эксплуатацию объектов позволит дать сельскому хозяйству много удобрений.

Строители и монтажники трудятся не покладая рук. Но нас, к сожалению, очень сдерживает трест «Алтайстройиндустрия» (управляющий В. К. Пилипенко). Он срывает сроки поставки армопенобетонных панелей.

«Главкузбасстрой» письмом от 2 декабря 1963 года установил такой срок поставки панелей — с декабря по февраль. Затем он выслал еще один наряд, с новыми сроками. Но до сих пор не получили ни одного кубометра.

Мы обращаемся сегодня к рабочим и специалистам треста «Алтайстройиндустрия» с просьбой потрудиться в эти дни так, чтобы изготовить и отгрузить необходимое количество армопенобетонных панелей до 10 апреля. Тогда мы наверняка справимся с поставленной перед нами задачей — сдадим корпуса плодородия под монтаж в апреле.

Н. МАЛИНИН — управляющий трестом «Кемеровохимстрой», Н. ПАТОЧКИН — секретарь парткома, В. МАКЕЕВ — председатель объединенного постройкома, В. ЗУБОВ — секретарь комитета ВЛКСМ.

г. Кемерово.

ЕЩЕ О НОВОЧЕРКАССКОМ МЕТОДЕ

ОТ ЭКОНОМИЧЕСКОГО ЭКСПЕРИМЕНТА—К ПРАКТИКЕ

О методе непрерывного оперативно-производственного планирования, который применил Новочеркасский электровозостроительный завод, писалось уже не раз. И в каждом случае напечатанные статьи находили горячий отклик, новый метод вызывал оживленное обсуждение. Особенно много сторонников этого метода было на нашем заводе еще и потому, что мы работали крайне неритмично. Графики подачи заготовок и деталей между цехами не соблюдались, а это приводило к штурмовщине со всеми вытекающими последствиями. У всех было одно желание — глубже изучить опыт новочеркассцев и применить его у себя.

Подготовка к переходу на новый метод оперативно-производственного планирования на заводе началась после поездки группы инженеров в г. Новочеркасск. Уже в первом полугодии 1963 года в основном картотека пропорциональности в планово-диспетчерском отделе и карточки учета движения деталей были изготовлены. Это позволило наглядно представить состояние производства на каждый день.

Однако одной картотеки оказалось недостаточно. Она не могла еще явиться планирующим инструментом. Наши карточки учета движения деталей по кооперации были заложены без учета необходимого опережения по всему циклу производства. Работа в планово-распределительных бюро цехов практически велась по-старому.

В сентябре прошлого года в г. Новочеркасске был организован всероссийский семинар по изучению опыта оперативно-производственного планирования. Представители нашего завода приняли участие в работе семинара. Мы были в цехах, на участках и полностью убедились в том, что новый метод планирования вполне можно применить у нас. Благодаря ему новочеркассцы добились, можно сказать, поразительных результатов: если в 1961 году завод выполнял в первой декаде месяца 5—6 процентов месячного задания, а в третьей декаде 70—80 процентов, то в 1963 году подекадный выпуск стал строго равномерным. Причем, наращивание комплектных заделов незавершенного производства в соответствии с установленными опережениями не только не вызвало увеличения общей суммы незавершенного производства, а даже сократило его на 13 процентов.

Интересно отметить, что комплектный задел переместился из механообрабатывающих цехов в сборочные, что и стало обеспечивать бесперебойную сборку. Согласованность всех цехов, единый сквозной график пропорциональности обеспечили заводу высокие темпы роста производительности труда. Только в первом полугодии 1963 года производительность труда возросла на 11 процентов.

После семинара подготовительные работы на нашем заводе приняли новый характер. Прежде всего, как мы убедились в г. Новочеркасске, нужно было привлечь к этому делу широкую общественность. Партийный комитет постановил перевести семинары по конкретной экономике на изучение нового метода планирования во всех деталях. Особенно активное обсуждение, споры, переходящие в творческие дискуссии, развернулись в семинаре, руководимом директором завода т. Босовым.

Что нового родилось в результате широкого обсуждения и изучения этого метода у нас?

Новочеркассцам удалось привести всю номенклатуру выпускаемой продукции к одному условному изделию — электровозу. Электровоз, если можно так выразиться, был условно усложнен за счет «навешивания» на него в соответствующей пропорции всех других изделий завода: запасных частей, изделий по кооперации, ширпотребу и других. Вся номенклатура изделий оказалась охваченной одним сквозным двухстрочечным графиком (месячный календарь и порядковые номера условного электровоза на соответствующую дату).

После детального изучения всех предлагаемых вариантов мы пришли к решению, что таким условным изделием на нашем заводе должен стать энергетический котел с четырьмя узлами: собственно котел, тягодутьевые машины, редукционно-охладительные установки и деаэраторы. К этим четырем узлам котла «привязана» вся соответствующая по технологическому признаку продукция — нефтеаппаратура, запасные части, арматура и т. д.

Однако, в связи с тем, что производственный цикл котла большой мощности достаточно велик, а выпускается их в течение месяца всего несколько, нам пришлось ввести кое-что новое. Для ежедневного контроля за ходом производства и введения в действие суточного графика пропорциональности, условный котел с его узлами был разбит на сутко-комплекты пропорционально его технологической трудоемкости.

На практике мы убедились, что без организации социалистического соревнования по-новому метод оперативно-производственного планирования не принесет желаемых результатов.

По сути дела в Новочеркасске был создан не только новый метод, а целая система мероприятий, позволяющая перевести планирование на новые рельсы, привлечь к управлению производством широкие массы трудящихся.

С этой целью у нас было разработано специальное положение о ежедневном подведении итогов социалистического соревнования. В порядке обсуждения следует заметить, что ежедневный учет выпуска валовой продукции и экономических показателей, внедряемый на ряде наших заводов, сам по себе, без гласного обсуждения и определения лучших и отстающих, не принесет успеха.

Нам также пришлось критически пересмотреть существующие на заводе показатели для планирования и учета объема производства в денежном выражении. До этого планирование и учет валовой продукции цехов велись на базе внутризаводских ценников, разработанных на основе действующих оптовых цен на продукцию. Это создавало в цехах «выгодные» и «невыгодные» в валовой оценке работы.

Если бы оставить систему экономических показателей старой, то она могла быть серьезным тормозом для создания расчетных заделов незавершенного производства и внедрения нового метода в целом. Заводские экономисты создали новый ценник, не включающий стоимость основных материалов и покупных изделий.

Теперь объем выполненных работ получает более объективную оценку — цех будет лишен возможности выполнять «вал» за счет материалоемких изделий.

Подготовленные и осуществленные мероприятия в прошлом году позволили заводу **с 1 января 1964 года перейти на планирование и контроль за ходом производства по новочеркасскому методу.**

Для подведения ежедневных итогов социалистического соревнования образована общезаводская комиссия в составе: директора завода, секретаря парткома, председателя завкома и секретаря завкома ВЛКСМ. В цехах образованы комиссии в аналогичном составе.

Ежедневно к 10 часам утра цеховые комиссии определяют победителей соревнования среди участков и рабочих, дают оценку культуре производства, определяют самое лучшее рабочее место по культуре производства и самое грязное.

К 11 часам в планово-экономическом отделе завода завершается сбор отчетных данных за предыдущие сутки и от цехов, отделов, и от заводской комиссии по культуре производства. В 11.30 приступает к работе общезаводская комиссия, которая определяет победителей в соревновании и присваивает классные места — 3 места по группе основных цехов и 3 — по группе вспомогательных.

Ровно в 12 часов дня по селектору председатель комиссии докладывает итоги соревнования. Результаты итогов соревнования ежедневно, три раза в день, передаются по заводскому радио.

Какие результаты дает внедрение нового метода планирования и ежедневного подведения итогов соревнования?

Прежде всего следует отметить заметный сдвиг в борьбе за повышение культуры производства. Поскольку в это дело вовлечены широкие массы рабочих, в цехах стало намного чище, повысилась производственная и трудовая дисциплина. Заметно сократились прогулы, меньше стало опозданий.

Внедрение новой системы оказало благотворное влияние и на работу отделов заводоуправления. Сейчас у заводской проходной на большой демонстрационной доске графика пропорциональности вспомогательных цехов и отделов заводоуправления видно: как и кто сработал за вчерашний день, по чьей вине и насколько была задержана работа основных цехов, оцениваемая в сутко-наименованиях. Это в значительной степени подняло ответственность за результаты работы завода главных специалистов и руководителей отделов заводоуправления.

И как результат — государственный план января и февраля заводом выполнен по всем основным показателям. Выполнен план повышения производительности труда и снижения себестоимости товарной продукции.

Что еще нужно сделать по совершенствованию и дальнейшему внедрению нового метода?

Завершился только первый этап его внедрения. Нам предстоит довести картотеки и сквозной график до участков и рабочих мест, как это сделано в Новочеркасске. Это большая и кропотливая работа. Достаточно сказать, что только одних карточек учета движения деталей необходимо заполнить примерно 200 тысяч штук!

Заинтересовали нас также статья тт. Табеева и Гренькова в газете «Известия» и опыт Алтайского вагоностроительного завода, касающиеся нового показателя оценки объема производства — по нормативной стоимости обработки. После изучения этого метода применительно к нашим условиям производства, мы приступим к разработке новых цен — на базе нормативной стоимости обработки.

Приступили мы к подготовке исходных данных для механизации расчетов на базе электронной вычислительной машины «Минск-11» Алтайского политехнического института. Коллективом математиков под руководством старшего преподавателя института т. Шукиса А. А. уже разработаны алгоритмы и блок-схемы для расчетов производственной мощности и потребности в материалах. Это должно резко повысить расчетную обоснованность плана цехов и участков, так как сейчас сквозной график цехам рассчитывается только по общей трудоемкости, без учета пропускной способности оборудования.

Все это поможет нам вскрыть не совсем ясные причины значительных колебаний в сутко-позициях, отставания по графику пропорциональности и поможет значительно улучшить ритмичность работы завода. А это, в свою очередь, явится первостепенным фактором роста производительности труда.

П. УСОВ,
заместитель директора Барнаульского котельного завода по экономическим вопросам, член экономического совета «Алтайской правды».

ОМОЛОЖЕННЫЕ АВТОБУСЫ

Рабочие корреспонденты сообщают:

Мы идем по Ленинскому проспекту. Весна. Звенит капель. И вот, под стать весне, сверкая солнечными бликами, промчался новенький, хочется сказать, молоденький автобус.

— Какой красивый! — радуются люди.

И никто не догадывается, что новая машина уже прошла по барнаульским дорогам много тысяч километров. Совсем недавно ее старый, помятый кузов со ржавыми пятнами выглядел весьма непривлекательно.

Но вот повидавший виды автобус отправили в Москву, на завод «Аремкуз». И там его «омолодили».

Главную роль в преображении внешности машины сыграла химия. При помощи недавно изобретенного метода напыления кузов был покрыт слоем пластических масс.

Операция эта имеет не только косметическое, декоративное значение. Тонкий слой пластмассы надежно защищает металл от коррозии, делает его значительно прочнее, долговечнее. И, кроме того, совершенно не нуждается в покраске.

Однако на этом вмешательство химии не кончается. Зайдите в автобус, и вы увидите красивые плафоны, изготовленные из полистирола, большие оконные стекла из нового материала со сложным названием — полиметилметакрилат.

Замена многих металлических деталей автобуса химическими облегчила его вес на 240 килограммов.

Значительная часть барнаульских автобусов ремонтируется на месте. Очень жаль, что при ремонте у нас не используются прогрессивные методы, удешевляющие ремонт и улучшающие его качество.

Между тем нужные для этого несложные приспособления изготавливаются на Барнаульском аппаратурно-механическом заводе. Дело только в желании, во вкусе к новому.

А. ШИБАНОВ,
инженер.

г. Барнаул.

ГАЙКИ-БОЛТЫ...

Столяру-сборщику на Алтайском вагоностроительном заводе приходится за рабочую смену забивать и закручивать сотни болтов. Поверьте мне, когда гайка идет из кузнечно-прессового цеха, это очень трудно сделать.

Очень много гаек попадает с плохой резьбой, а то и вовсе без нее. Начнешь иную гайку закручивать, до половины болта дойдет, и ни с места. Ее ни завернуть, ни вывернуть обратно. Возишься, возишься с ней, смотришь — полчаса улетело. Где уж с такой работой говорить о производительности.

Задавали мы вопрос начальнику обшивочно-малярного цеха т. Котикову, когда закончится наше мучение, но так и не добились толкового ответа. А бракоделы продолжают нас засыпать негодными болтами и гайками.

Л. ЛОБАНОВ,
столяр-сборщик обшивочно-малярного цеха.

Алтайский вагоностроительный завод.

ЗА ЭТО НАДО СУДИТЬ

В последнее время участились случаи нарушения правил проезда через железнодорожное полотно. На разъезде № 19 шофер крана автотранспортной конторы «Барнаулцелинстрой» порвал провода автоблокировки. После обрыва нарушилась сигнализация и был сорван график движения пяти поездов. Шесть человек работали восемь часов, чтобы устранить аварию. А все из-за того, что крановщик был пьян.

Недавно автомашина № 78-05 АЛБ на разъезде № 22 свернула с проезжей части дороги и порвала провода. Снова было сорвано движение транспорта на шесть часов. На восстановлении работало четыре человека девять часов. А шофер, вместо того, чтобы принять меры, сообщить о случившемся куда надо, погнал машину и пытался скрыться.

Надо устраивать показательные суды над этими нарушителями, чтобы другим было неповадно нарушать работу железнодорожного транспорта.

М. ШАПОРЕНКО,
электромеханик.

ст. Барнаул.

Токарь двадцатого цеха Барнаульского котельного завода А. С. Фролов — ударник коммунистического труда. Это умелый производственник, чуткий, отзывчивый товарищ. Свой богатый опыт работы он передает молодым, учится и сам в заводской школе мастеров.

На снимке: А. С. Фролов (слева) и его ученик т. Денисюк.

Фото А. Хижняка.

ХИМИЮ—В СТРОИТЕЛЬСТВО!

ОНА СТАЛА ХОЗЯЙКОЙ

В строительном деле началась химическая революция. Применение синтетических материалов возрастает с каждым днем. Решения декабрьского Пленума ЦК КПСС о химизации народного хозяйства вызвали у наших рабочих и специалистов небывалый энтузиазм и желание совершенствовать строительные процессы при помощи химии.

Сначала в качестве заменителя древесины на полы у нас ходко пошел линолеум. Это очень хороший материал. Настил из линолеума требует меньше затрат труда, чем из дерева. Однако пол из него получается со швами, а это создает неудобства, особенно в промышленных зданиях.

Поэтому наши специалисты стали делать наливные бесшовные полы. Материалом для таких полов служит поливинилацетат, составленный на основе синтетических смол. Мы залили им уже три тысячи квадратных метров бесшовных полов.

Новый метод устройства полов принес также большие экономические выгоды. Производительность труда возросла в два раза. А стоимость одного квадратного метра такого пола на один рубль дешевле, чем из линолеума.

Химическая промышленность дала нам замечательный облицовочный материал — полистирольные плитки. Они в десять раз легче глазурованных. Применение их позволит в четыре раза увеличить производительность труда рабочих.

Но вот вопрос — чем их приклеивать? На выручку опять же пришла всемогущая химия. Специалисты под руководством начальника строительной лаборатории М. А. Пискунова нашли способ изготовления мастики. В ее состав входит 14 процентов полистирола, 57 процентов толуола и 29 процентов мела. Крепкий склеивающий материал! Им уже наклеено 500 квадратных метров полистирольных плиток. Изящная получается облицовка! Полистирольные плитки прочно входят в строительную индустрию.

Прочно вошли в крупнопанельное домостроение также силикатные краски. Они применяются для отделки фасадов вместо известковой побелки. В эту краску добавляются необходимые пигменты, и фасад получает окраску с избранными оттенками. Так у нас окрашено уже три крупнопанельных дома. Красиво и прочно. Срок службы новой внешней отделки зданий увеличился до пяти лет, вместо одного года при известковой побелке.

Особое затруднение строители испытали на сложной художественной отделке Дворца культуры. Гипсовые формы для изготовления лепных изделий служили не более 10—15 оборотов, затем их приходилось делать снова. Это усложняло и затягивало работу. Тогда эти формы стали делать из формопласта. Срок их службы увеличился во много раз.

В строительстве промышленных объектов и лабораторий применяются как защитные материалы полиизобутилен и винипластовые облицовочные плитки.

Образно выражаясь, химия, как заботливая хозяйка, властно входит на каждую строительную площадку, в каждый новый дом и переставляет там предметы по собственному усмотрению. Все, что громоздко, хрупко, невыгодно, заменяет малогабаритным, крепким, дешевым. За это она и полюбилась строителям. Синтетика завладела умами, помыслами инженеров и рабочих. Она раскрывает невиданные перспективы.

Но мне хотелось бы сказать еще об одном материале, который будет применен у нас в ближайшее время. Это прокладочный материал — пороизол. До сих пор в межпанельные соединения у нас закладываются веревки, а затем их конопатят и шпаклюют. Сложно и трудоемко.

Пороизол позволит улучшить дело, утеплит дома. Пластины из него будут служить прокладками между панелями. Пористый материал пороизола, зажатый панелями, не будет пропускать ни холод, ни сырость. Это еще более повысит ценность и привлекательность крупнопанельных домов.

Вот так у нас осуществляется лозунг «Химию — в строительство».

А. ХИТРОВ,
начальник производства Бийского треста № 122.

г. Бийск.

КОНСТРУКЦИЯМ СТОЯТЬ ВЕКА

Большое внимание сейчас уделяется повышению долговечности зданий и сооружений, продлению срока службы технологического оборудования. Особую важность приобретает поэтому борьба с коррозией металлов и преждевременным разрушением строительных конструкций.

Потери от коррозии велики повсеместно. Предполагается, что треть металла ежегодно подвергнется коррозии, если не принимать мер борьбы с ней.

Интенсификация и совершенствование технологических режимов, освоение новых материалов вызывают необходимость в надежной защите химической аппаратуры и строительных конструкций от действий растворов кислот, щелочей и солей, а также газов.

Вот мы, работники «Монтажхимзащиты», и призваны обеспечить такую защиту. И не только это. В нашей власти также экономия нержавеющей стали, свинца и других цветных металлов. Ведь их можно заменять новыми, химически стойкими материалами.

На строящихся предприятиях химии Алтая мы применяем винипласт, кислотоупорные бетон и керамику, каменное литье, полиизобутилен, пластикат, бризол, фаолитовую и асбовиниловую массы и многое другое.

В последнее время создан ряд новых материалов для антикоррозийной защиты. Среди них — фаизол. Правильно приготовленный и затвердевший, он обладает высокой прочностью на сжатие, изгиб и растяжение, стойкость к истиранию и воздействию масел, бензина, кислот, щелочей и растворов солей. Фаизол с успехом заменяет дорогостоящий и дефицитный арзамит. Разработаны новые рецептуры резиновых смесей. Одна из них способна вулканизироваться при нормальной температуре. Наносить их на защищаемую поверхность очень просто.

Г. БЕЛЬКОВ,
начальник Барнаульского участка «Монтажхимзащиты».

ПОЗАБЫТЫ, ПОЗАБРОШЕНЫ...

На складах техснаба треста «Стройгаз» вот уже второй год лежат без движения 2.000 квадратных метров полистирольной плитки для отделки стен. Имеется также около двух тысяч килограммов специальной мастики для крепления этой плитки. Однако, несмотря на неоднократные напоминания, никто из работников треста не обязывает строительные управления использовать этот чудесный материал.

Еще в июне прошлого года в тресте было принято решение — широко использовать плитку. Решили, и успокоились. А плитка и по сей день лежит на складе. Просят ее у нас другие организации, но мы не решаемся отдать: а вдруг она понадобится своим строительным управлениям.

Кстати, такую же плитку вырабатывают на предприятиях нашего совнархоза. У нас есть возможность получать ее в нужном количестве. А вот сбыть ее своим строителям не можем.

Интересен такой факт: начальник стройуправления № 6 треста «Стройгаз» т. Чекалкин упорно отказывается получить полистирольную плитку. А ведь ею можно отделать несколько тысяч квадратных метров стен. Ему даже удалось убедить заказчика — директора резино-асбестового комбината т. Шумского и настоять на замене полистирольной плитки керамической.

Вот и ищем мы керамическую плитку на подмосковных заводах, на Украине, а полистирольная плитка не используется.

К сожалению, это не единственный случай необоснованного пренебрежения строительными материалами, вырабатываемыми в крае. Такая же участь постигла бризол — новый гидроизоляционный материал. Его мы тоже можем получать в нужных количествах на месте.

Все согласны, что бризол эффективен и надежно защищает конструкции от увлажнения. За последние два года трест «Стройгаз» применил 6.000 квадратных метров бризола. Но за это же время уложил в сто раз больше привозных рулонных гидроизоляционных материалов: рубероида и пергамина.

Строители хорошо отзываются о бризоле, но говорят, что он еще дорог. С этим, пожалуй, можно согласиться. Надо полагать, что увеличение объема производства позволит удешевить бризол.

Как это ни странно, но трест «Стройгаз», да и другие барнаульские тресты управления строительства «Главкузбассгроя» упорно отказываются от местного линолеума. Вот почему линолеум, вырабатываемый на алтайских предприятиях, вывозится в больших количествах за пределы края.

Строители не стесняются говорить о том, что применение линолеума требует высокой культуры производства. А эта культура не всегда на высоте. Основание под линолеум выполняется зачастую небрежно. Это вызывает коробление линолеума и быстрый износ.

И вот с чьей-то легкой руки решили поэтому вообще отказаться от линолеума.

Правда, отдельные сорта его применяют охотно. Это так называемые линолеумы на тканевой основе. Они не требуют особой тщательности в подготовительных работах. Но они значительно дороже, фондируются и привозятся издалека.

Характерно, что бийские, рубцовские и славгородские строители успешно используют линолеум, от которого отказываются строители краевого центра.

Вопросы снабжения синтетическими материалами надо решать перспективно, а не так, как это бывает в нашем тресте. Он не дает заявок на такие материалы, а иногда требует их почему-то в аварийном порядке. Мы их приобретаем, а после этого они мертвым капиталом лежат на наших складах.

А. ГИНДУШ,
начальник конторы техснаба треста «Стройгаз».

Подборка организована нештатным отделом строительства «Алтайской правды».

ИДУТ ТЕПЛОВОЗЫ

В свое время на участке Алтайская—Овчинниково были уложены рельсы легкого типа, песчаный балласт. А это, как известно, ограничивает скорость движения поездов. Не могло быть и речи о движении на этом участке тепловозов.

Коллективы первого и второго околотков в короткие сроки, несмотря на тридцатипятиградусные морозы и суровые метели, сменили дефектные рельсы, заменили семь километров рельсов легкого типа на тяжелые, 12-километровый путь уложили на щебеночный балласт.

Путевые рабочие показали пример трудового энтузиазма. До полутора норм в день выполняла бригада коммунистического труда, руководимая Павлом Сентяповым. Не отставали от нее и путейцы Александра Ковалева.

В канун открытия февральского Пленума ЦК КПСС по участку Алтайская—Овчинниково пошли первые тепловозы. Замена паровозов новым видом тяги сократила простои поездов по Алтайской в полтора раза, увеличила весовую норму составов.

Годовая экономия от перехода на тепловую тягу — 50 тысяч рублей.

А. ТУРУНЦЕВ.

Лимузин с «припеком»

ФЕЛЬЕТОН

Анатолий Иванович — чудодей. О нем в Новоалтайске идет широкая молва. Говорят, снюхался с черной и белой магией. Чуть зайдет о нем разговор, и сразу же откликается добрый десяток голосов:

— Какой Анатолий Иванович? Рудаков? Тот самый, который...

И начинается длинный перечень чудес, которые он успел сотворить за сравнительно короткий срок руководства Новоалтайским хлебозаводом. Библейский бог, превращавший воду в вино, по сравнению с Анатолием Ивановичем — жалкий дилетант. Впрочем, судите сами.

Чудо № 1. Сотворение легковой персональной автомашины из ничего.

Необходимо пояснить, как свершилось это чудо, проследить весь его технологический цикл. Дело в том, что Анатолий Иванович живет в Барнауле, а хлебозаводом руководит новоалтайским. Понятно трястись ежедневно в пригородном поезде ему гордость не позволяет. Говорят, Анатолию Ивановичу ничего бы не стоило в мгновение ока перенести завод в Барнаул. Но он чудодей гуманный и не захотел обижать новоалтайцев. Поэтому нашел другой выход.

Несколько таинственных, заклинательных слов — и чудо свершилось! Элегантное, сверкающее никелем и лаком чудо. И что самое удивительное, за рулем его сидел шофер местного автотранспортного хозяйства.

Остальная часть заклинательного ритуала была произведена по распоряжению директора в бухгалтерии. Игнорируя такое сугубо прозаическое понятие, как «лимит», без проволочек перевели на счет автотранспортников 569 рублей 66 копеек. Рубли, само собой, были самые обыкновенные.

Чудо № 2. Превращение шофера в экспедитора.

Это чудо могло бы и не свершиться, не окажись шофер таким покладистым малым. Он беспрекословно исполнял все прихоти своего благодетеля. И Анатолий Иванович решил вознаградить водителя: в мгновение ока он превратил его в шофера-экспедитора с соответствующим «приварком».

Справедливости ради заметим, что заклинание свое Рудаков фундаментально обосновал. «Шоферу А. А. Иосту, занятому на перевозке мелкопартионных грузов, оплачивать за погрузку, разгрузку, экспедирование и сохранность грузов 45 рублей в месяц».

Тут уж Анатолий Иванович поскромничал, считая собственную персону мелкопартионным грузом.

Некоторые усомнились, действительно ли Анатолий Иванович творит чудеса, или...

— По-моему, это обыкновенные фокусы, — высказал гипотезу заместитель главного бухгалтера Нуянзин.

Но маловер тут же был посрамлен, ибо не успел он до конца продумать свою гипотезу, как оказался бывшим заместителем главного бухгалтера. А на его месте уже щелкал счетами другой. После этого все на хлебозаводе окончательно уверовали в чудодейственные способности своего руководителя.

С тех пор таинственные превращения посыпались точно из рога изобилия. По некоему магическому слову в персональной машине заблагоухали окорока, появлялся мясной фарш и прочие вещи, которые, кстати сказать, вырабатываются и на подведомственном Рудакову предприятии. Не выбрасывать же их, однако. И Анатолий Иванович мчался в Барнаул, бережно держа на коленях то ведро с фаршем, то окорок.

Уж на что работники Новоалтайского отдела милиции — убежденные противники спиритизма и других ухищрений потусторонних сил, но и они убедились, что Рудаков — стопроцентный кудесник. Когда его попробовали уличить в... позаимствовании снеди, он спокойно набрал знакомый номер телефона и сказал:

— Я забыл выписать ордер на фарш и окорок... Да, да, удержите из зарплаты.

Так возникшая по магическому слову снедь превратилась в обыкновенную покупку.

Работникам треста хлебопечения давно известно о необыкновенных способностях директора хлебозавода А. И. Рудакова. Но они никак не могут прийти к общему знаменателю.

— Фокусник, — предполагают одни.

— Кто его знает. А вдруг и впрямь чудотворец, — сомневаются другие.

— А может, просто ловкач? А?

А. СУХАНОВ,
А. ЖИРОВ.

ПРОШЛОЕ И НАСТОЯЩЕЕ

Из новых произведений советской литературы, опубликованных в феврале 1964 года центральными журналами, привлекает внимание повесть писателя-сибиряка С. Залыгина «На Иртыше»*). Несмотря на то, что в ней изображаются события далекого прошлого — первые шаги колхозной жизни в сибирской деревне в 1931 году — это произведение по-современному актуально: в нем громко звучит голос наших дней.

С первой и до последней строки повесть написана сочно, ярко, привлекает обилием невыдуманных, взятых из жизни деталей.

Центральное место в повести занимает драматическая судьба колхозника Степана Чаузова. Автор ярко, убедительно рисует его образ, глубоко проникает во все тайники его мужицкой психологии. Степан Чаузов еще по-настоящему не осознал, не оценил огромных перемен в жизни сибирского села, вызванных коллективизацией сельского хозяйства, плохо понимает он и смысл борьбы с кулачеством, к которому питает не вполне осознанную классовую ненависть. Тем не менее Степан Чаузов твердо стоит за Советскую власть, за новую жизнь без кулаков. Эту черту Степана автор тонко и умело подчеркивает. Читатель верит Чаузову, чувствует, что он готов до конца идти за Коммунистической партией. И вдруг... Степана Чаузова объявляют кулаком и выселяют вместе с семьей из родного села. Как это произошло? Виноват ли он? В чем суть тех событий и явлений, жертвой которых он стал?

Кулак Ударцев мстит молодому колхозу Мстит за то, что колхозники взяли у него зерно на семена. Ударцев поджигает колхозный амбар с семенами и сбегает, оставив жену Ольгу с тремя детьми.

Степан Чаузов с опасностью для жизни спасает часть колхозного зерна. В порыве ненависти он вместе с другими колхозниками опрокидывает дом Ударцева под крутой берег Иртыша. Ольга с детьми остается без крова, без средств к жизни, и ее приглашает к себе в дом жена Степана Чаузова — Клаша.

В семье Чаузова создалось нелегкое положение. Он должен был теперь кормить не только своих детей.

В колхозе тоже тяжело: не хватает семян, большая часть их сгорела. Созвали собрание, чтобы пополнить семенной фонд из запасов колхозников. И когда спросили Степана Чаузова, сколько он может дать зерна, он решительно заявил: «Ни зернышка!». Ответил так потому, что у него действительно не было хлеба.

И вот тут ему было предъявлено обвинение одним из крупных городских начальников Корякиным: «Вопрос такой: Чаузову есть чем кормить жену классового врага и поджигателя с тремя ребятишками. С тремя! А внести в семенной фонд колхоза у него и зернышка нету. Это как понять? Как объяснить?».

Корякин, не задумываясь, стал на путь репрессий. Созвав заседание тройки, он выносит решение о раскулачивании и выселении Степана Чаузова из родного села. Когда с этим решением не согласился один из членов тройки, Корякин твердо заявил: «А я скажу: вы меня... со сталинского курса не свернете! Того больше — не допущу, чтобы вы пошатнулись!».

В этой сцене отчетливо обнажены ростки культа личности Сталина. Люди, не способные разобраться в сложных противоречиях классовой борьбы, применяли методы диктата, администрирования, репрессий, угроз, которые нанесли большой вред социалистическому строительству в нашей стране.

Такие люди, как Корякин, хотя и тормозили строительство новой жизни в период коллективизации сельского хозяйства, все же не смогли остановить твердую поступь народа к великой цели, указанной В. И. Лениным. И это потому, что Корякиным противостояли настоящие ленинцы, коммунисты, которые правильно, гибко осуществляли политику партии по созданию колхозов. Лучшие черты этих людей, представителей Коммунистической партии, сыгравших выдающуюся роль в проведении коллективизации в деревне, воплощены в образе Давыдова, созданном М. Шолоховым в его выдающемся романе «Поднятая целина». Именно они, Давыдовы, противостояли Корякиным, сплачивая крестьян вокруг партии.

Разоблачая Корякина, его бездушие и равнодушие к народу, С. Залыгин с большой симпатией рисует Степана Чаузова. Он заставляет читателя полюбить своего героя за то, что тот мужественно бьет колчаковцев в период гражданской войны, за то, что, не щадя своей жизни, спасает колхозные семена во время пожара, за то, что до конца сохраняет человеческое достоинство и веру в правоту Советской власти, несмотря на репрессии и унижения, обрушившиеся на него. «Она же, Советская власть, — говорит Степан Чаузов, — что ни делает — все мужицкими руками. И никто ее не спалит и не спихнет. И я своим детям не враг, когда она им жизнь обещает».

С. Залыгин показывает в заключительной сцене своей повести, как деловито, спокойно собирается Степан Чаузов в ссылку. Автор вызывает у читателя глубокую уверенность, что такой человек, как Степан Чаузов, не думает сдаваться, он будет жить и бороться за правду, утверждая ее своими делами.

Исторические решения XX и XXII съездов партии развенчали культ личности и мобилизовали всю партию, весь народ на борьбу с его последствиями. И в этой борьбе, которая продолжается и сегодня, будет играть немаловажную роль талантливая повесть С. Залыгина «На Иртыше», это произведение на событиях далекого прошлого учит уважению, любви к советскому человеку, осуждая методы диктата, администрирования, против которых решительно выступила и выступает партия.

И. КАЗАНЦЕВ.

*) «Новый мир» № 2, 1964 г.

УГОЛОК ХИМИИ

Большая популярность у уголка химии, организованного в библиотеке парткома Каменского управления.

На специальном стенде выставлена литература о развитии химической промышленности в нашей стране, о применении химии в полеводстве и животноводстве. Здесь же образцы химических препаратов и минеральных удобрений с кратким описанием применения их в сельскохозяйственном производстве. В таблицах и диаграммах показывается влияние удобрений на урожай зерновых и технических культур.

И. АЛЕКСАНДРОВ.

В МИРЕ ИСКУССТВ

МИШЕНИ ЛЕГКОГО ЖАНРА

Веселость, легкость и разнообразие — вот, по нашему мнению, главные достоинства эстрадного искусства, благодаря которым его любят зрители.

Правда, иногда на эстраде артисты на протяжении целого вечера заняты пустословием, не ставят и не решают ни одного сложного вопроса. Тогда концерт приобретает ту поверхностную легковесность, которая не наскучит только пустому человеку. Естественно, что такие концерты критикуются и в печати и самим зрителем.

ВОЛНЕНИЯ ФЕЛЬЕТОНИСТОВ

Фельетонист или куплетист может исполнять вещи, в тысячный раз касающиеся неуживчивой тещи или неверности молодых жен. И ему вежливо хлопают. Что ж, это в самом деле «вечная» тема! Но насколько активней реакция зрителя, если в куплетах или фельетоне показана какая-то новая сторона жизни, поддержано хорошее, осмеяно дурное.

Артист советской эстрады подвергает самой суровой критике все, что мешает развитию прогрессивных сил, калечит и уродует человека.

И вместе с этим, на советской эстраде утверждаются положительные идеалы и качества современных людей. Так, в одном из эстрадных фельетонов показывалась громадная московская гостиница. Сюда со всех концов страны съехались люди разных наций, возрастов, профессий. И в их разговорах, спорах, шутках вставала жизнь во всем ее разнообразии. Жизнь строителей и ученых, рабочих и инженеров, крестьян и артистов. Здесь звучали разные языки, проявлялись различные темпераменты. Но все эти люди участвовали в строительстве новой жизни, что и объединяло их. Этот эстрадный номер стал «гвоздем программы».

ФОКУСЫ ПО ЗАКОНАМ КРАСОТЫ

Но могут сказать: если в номерах, связанных со словом, будь то сценка, куплет или фельетон, можно добиться того, чтобы произведение получило определенную идею, наполнилось значительным содержанием, то как быть фокусникам, танцорам или акробатам?

Начнем с фокусников. Артист манипулирует с картами или «распиливает» перед изумленными зрителями свою партнершу, или достает из носа монеты и тут же их бросает в специальное ведерко. Что это такое? Прежде всего — сценическая загадка, решить которую артист предлагает всем зрителям. Фокусник возбуждает и развивает смекалку, любознательность — качества, очень нужные людям. Но, конечно, в выступлениях фокусников непременно предполагается эстетическое начало, и их выступления должны быть судимы по законам красоты.

Было время, когда факиры вынимали глазное яблоко из орбиты, пили горячее олово и ходили босыми ногами по стеклу. Как все грубое, противоестественное, это возбуждало неприятное чувство. Сейчас подобных «фокусов» уже почти нет на советской эстраде. Мы убеждены, что утверждение прекрасного человека — та идея, которая должна присутствовать и в выступлениях фокусников.

ИДЕЯ В ТАНЦЕ

Настоящий эстрадный танец тем хорош, что он утверждает высокую красоту человека. Ценя народную танцевальную традицию, наши балетмейстеры и исполнители обращаются к русским, украинским, узбекским, грузинским, белорусским танцам. К танцам десятков других народов, населяющих нашу страну. Доводя народные танцы до степени высокой виртуозности, они в то же время сохраняют их поэтичность. Именно сочетание поэтичности и виртуозности приносит огромный успех нашим прославленным танцевальным ансамблям: моисеевскому ансамблю народного танца Союза ССР, «Березка», талантливым солистам, исполняющим народные танцы.

На эстраде широко распространены также акробатические и эксцентрические танцы. Эти танцы бесконечно разнообразны, но главная их цель — утверждение пластичности, ритмичности и музыкальности человека, красоты его тела.

С танцем сближаются акробатика и жонглирование — жанры, обильно представленные на советской эстраде.

Но и здесь отвергается все то, что лежит за пределами здорового начала, подлинной красоты. Всякого рода изгибания тела, когда у артиста кажутся вывернутыми все суставы, неприятны, потому что они противоестественны. Такие номера воспитывают в людях жестокость и нездоровое любопытство.

ЗАДУШЕВНОСТЬ

Народная песня, как и народная музыка, играет важную роль в концертах. Кажется, нет такого народного музыкального инструмента, который не был бы представлен на эстраде.

Известно, что далеко не все эстрадные певцы обладают первоклассными голосами, и тем не менее они имеют успех. Это достигается за счет глубокого проникновения в текст песни, умения создать образ, сыграть, прибегая не только к вокальным, но и к драматическим средствам.

Песни, воспевающие жизнь, песни о труде и любви — вот главное содержание наших эстрадных музыкально-вокальных миниатюр.

СОВЕТСКИЙ ДЖАЗ

Существуют специальные оркестры, так и именуемые — эстрадными. Бесспорно, что по своему происхождению, да и наличию инструментов, они близки к джазам. Эти оркестры с несколько синкопированными ритмами, с трубами, саксофонами и тромбонами, занявшими в оркестрах ведущее положение, получают все большее развитие. Но в этих эстрадных коллективах теперь чаще звучат скрипки, кларнеты, виолончели, флейты, даже арфы, что придает оркестрам большую музыкальную гибкость.

Для эстрадных оркестров писали и пишут музыку многие выдающиеся советские композиторы.

Музыка—яркая, эмоциональная, несущая глубокое содержание, даже при самой большой остроте и необычайности формы получает на эстраде «зеленую улицу».

* * *

Эстрада — живое и разнообразное искусство — имеет многомиллионную аудиторию. Музу эстрады объединяет с другими музами общая цель: воспитывать людей нового общества, борцов, строящих с песней новую жизнь и шагающих по этой жизни всегда вперед.

Юрий ДМИТРИЕВ,
доктор искусствоведения.
(АПН).

ЭТО ИНТЕРЕСНО

500 ТЫСЯЧ СЛОВ

Человек, написавший все эти слова, прожил меньше 38 лет и был литератором. Все слова, написанные за всю жизнь. От маленького стишка: «Где наша роза, друзья мои? Увяла роза, дитя зари» до страшных фраз полуизорванного французского письма к старому барону Геккерну.

Словарь Пушкина.

Полмиллиона слов.

Из них примерно 21 тысяча разных.

Как к ним подступиться?

Расставим пушкинские слова не в том, раз навсегда установленном, алфавитном порядке, к которому нас приучили все честные словари — от «а» до «я». Пусть будет первым самое частое слово, а последними — те, что употреблялись всего один раз.

Вы, конечно, понимаете, какой это кропотливый и поначалу неблагодарный труд — так расставить пушкинские слова! Но эту работу уже проделали для нас с вами ученые. Они начали ее еще в 1933 году под руководством профессора Г. О. Винокура и завершили лишь в 1961 году, когда под редакцией академика В. В. Виноградова вышел последний том Пушкинского словаря.

Так вот — дело сделано: частотный словарь Пушкина составлен. Мы можем в него без труда заглянуть. Не правда ли, прежде всего интересно поглядеть, какое слово было у Пушкина самым частым, самым «любимым»? Нас ожидает большое разочарование. Самым частым словом у Пушкина оказывается союз «и»! Он употребляется 21.026 раз.

Почему же «и» так полюбилось Пушкину?

Конечно, дело здесь не в его пристрастиях или антипатиях, а просто-напросто в том, что это же слово является самым частым вообще в русском языке.

Оказалось, что статистическая структура языка Пушкина подчиняется всем вероятностным законам, свойственным статистической структуре русского языка вообще, и некоторым закономерностям, общим для всех существующих языков.

Так, например, 1.000 самых частых пушкинских слов составляет 70 процентов всех его текстов. Это значит, что из 544.777 слов примерно 383.300 являются простым повторением всего одной тысячи — самой частой. А остальные 20 тысяч разных слов разместились на оставшихся 30 процентах пушкинского текста. Но приблизительно такое же соотношение существует и в любом достаточно длинном русском тексте, да и не только русском. Такова статистическая закономерность. 1.000 самых частых слов составляет, как правило, 70 процентов текста! Иначе говоря, если выучить значения 1.000 самых частых слов достаточно длинного текста на любом языке, то можно быть уверенным, что впредь из каждых 100 слов в книге, написанной на этом языке, приблизительно 70 нам будут понятны уже без словаря. И это не зависит от того, является ли текст русским, английским или японским. И совершенно неважно, содержит ли он 200, 500 или 800 тысяч слов...

(Из сборника «Пути в незнаемое»).

РУКОПИСНЫЕ КНИГИ

Более тысячи лет назад в России стали распространяться первые книги. В те далекие годы книги были рукописными, переплеты их делали из кожи или бархата, иной раз обложки осыпали драгоценными камнями. Книги были доступны только богатым и знатным людям.

Несколько рукописных книг хранится в библиотеке Алтайского краевого музея. Некоторые из них имеют большую ценность. Например, рукописный «Устав о лесах» относится к 1793 году. Книга считается уникальной. В ней дано описание распространенных на территории русского государства древесных и кустарниковых пород.

Вторая рукописная книга «Руководство врачебное» была в 1721 году на польском языке, в 1760 году переведена на русский неким К. Кондратовичем. Из этой книги мы узнаем, как наши предки использовали дары природы — травы, корни трав, ягоду и древесную кору для оказания помощи больным.

Самые распространенные болезни: одышка, кашель, головные боли, чахотка, малярия лечились травами.

В библиотеке имеется также «Руководство врачебное» на церковно-славянском языке, относящееся к 1720 году. В этом «лечебнике» нашли отражения суеверия. В нем содержатся заклинания и наговоры от различных болезней.

А. БОБРОВНИКОВА.

ПУЩЕ НЕВОЛИ

ЮМОРИСТИЧЕСКИЙ РАССКАЗ

В. КУКЛИН.

КАЖДОМУ, конечно, известно, что первым рыбаком на Руси был Иванушка. Тот самый, которому посчастливилось вытащить ведром из проруби всесильную щуку. Теперь такие щуки не попадаются...

Повезло и второму рыбаку. Его хорошо описал Пушкин в «Сказке о рыбаке и рыбке». Но все же это были рыбаки-самоучки. Они не читали руководящих сочинений Сабанеева.

Настоящий рыболов-любитель появился на Руси позднее, когда кто-то сунул ему в руки удилище с лесой и крючком. И как только первый рыбак, закинув на плечо это нехитрое изобретение, направился к реке, за ним шумной толпой устремились литераторы.

Рыбацкая тема в литературе процветала. Но всему бывает конец. Все реже в наше время появляется рассказ о рыбаке. Летнего забыли почти совсем. И лишь зимний рыбак может изредка где-нибудь на последней странице найти несколько зловредных слов о себе. Выветривается этот жанр. А почему?

Действительно, почему? Насчет этого среди рыбаков имеется два мнения:

а) большинство литераторов сами стали рыбаками и не терпят издевательства над собой, а потому не пропускают подобных, ранящих чуткую рыбацкую душу, рассказов;

б) многие рыбаки сами стали попадаться на удочку (смотри многочисленные фельетоны о браконьерах). Наряду с такими рыбаками появились люди, которым вообще плевать на рыбу, если она не жареная. (Смотри многочисленные фельетоны о директорах предприятий, засоряющих и отравляющих отходами производства рыбные водоемы). И литкадры брошены на борьбу с ними.

В результате — рядовой рыбак забыт. Между тем число любителей продолжает расти. И не только за счет литераторов.

Вот я бухгалтер, а тоже стал рыбаком.

— Послушай, Пал Палыч, ведь первые дни подледного лова. Неужели не решишься? — и глаза Лепешкина, сидевшего напротив меня, блаженно вспыхнули. Подледный лов! Это же курорт. Вокруг тишина. Снег искрится. Мороз. А воздух?

Короче, я сдался.

И вот мы с Лепешкиным, тяжело одетые, бредем заснеженным простором. Медленно розовеет скупой зимний рассвет. Лепешкин ворчит:

— Опаздываем. Как есть опаздываем.

Лепешкин на ходу выхватил у меня пешню.

Я решил вначале осмотреться. Остановился около двух рыбаков, сидевших на стульчиках, поодаль от других. «Вот, — решил я, — солидные рыбаки. Продолблю-ка рядом».

Решение мое окрепло, когда я увидел около них пять-шесть ершишек, небрежно брошенных на снег.

Я заторопился к Лепешкину за пешней. Он уже продолбил лунку и пристраивался ловить. В глазах у него был лихорадочный блеск.

Утро морозное. Я и рукавицы не снял, принимаясь за работу. Вскоре мне стало жарко. Я весь дымился. Прошло не менее часа, пока пешня провалилась. Я вытащил ее, фонтанчиком ударила вода.

И вот я наживляю мормыша, дрожу от нетерпения, разматываю тоненькую лесу в лунку. Целый час после этого добросовестно покачиваю, подергиваю ее, как учил меня Лепешкин, непрерывно ожидая того толчка, от которого дрогнет сердце.

Но толчка нет. Ко мне подходили рыбаки, постукивая рукавицей о рукавицу, интересовались:

— Ну, как?

— Да ничего!

Но их глаза недоверчиво косились на мой толстый рюкзак: не спрятаны ли там окуни?

— А на что ловишь?

— На мормыша.

— А ты попробуй на мотыля. Говорят, на прошлой неделе окунь только на мотыля шел.

Подходил другой. Бил рукавицей о рукавицу, косился на рюкзак и спрашивал:

— На что ловишь?

— На мотыля.

— А мормыш есть? Ты на него попробуй.

Когда я совсем закоченел, подошел Лепешкин и сочувственно посоветовал:

— Наживи червя. Может, ершишку хоть какого-нибудь вытащишь.

Я так и сделал. И вот кто-то тихонько дернул у меня леску. Вытащил — ерш! А следом — второй. Тут же третий. «Пошло, — шепчу я про себя, — пошло!».

А вокруг снег. Воздух, честное слово, ландышем пахнет. Берега в нетронутых сугробах. А даль морозной дымкой подернута.

К концу дня у меня оказалось девять ершей. Лепешкин тоже свое высидел: шесть окуней у него в сумке. Хороши!

В вагоне трамвая на обратном пути ко мне подсел старичок в шляпе.

— С рыбалки? Ну, как?

— Десятка полтора окуней добыл, — как-то нечаянно выскочило у меня, и тут же я заметил насмешливую улыбочку Лепешкина.

— А срывались?

— Одного хорошего упустил, — снова будто кто подтолкнул меня.

— Зачем ты ему соврал? — спросил у меня Лепешкин, когда мы шагали улицей к дому.

— Не знаю, — смущенно отмахнулся я.

— Запомни, — наставительно заговорил Лепешкин, — настоящий рыбак никогда не врет. И что, в самом деле, у тебя сорвалось? Окунь? Подумаешь! Срывается всегда крупная. Это точно. Вот помню, — и в его глазах появился знакомый блеск, — года три назад щука у меня ушла. Вот это была рыбина! От Рассказихи до самого железнодорожного моста у Барнаула лодку тащила.

Так я и стал рыбаком. Купил и прочитал всего Сабанеева.

Напротив нашего дома горит неоновым светом вывеска над магазином: «Рыба». Я всегда с гордостью прохожу мимо, даже не глянув на нее. Как же! Я — рыбак. Жена теперь сама в этот магазин ходит. А вечерами в субботу вместе с ней возимся у плиты. Она жарит морского окуня к ужину, а я варю мормышей для воскресной рыбалки.

НАВСТРЕЧУ КРАЕВОМУ СЪЕЗДУ РАБОТНИКОВ КУЛЬТУРЫ

СМОТР СЕЛЬСКИХ ТАЛАНТОВ

В Славгороде закончился продолжавшийся около двух недель районный смотр сельской художественной самодеятельности. В нем приняло участие 20 коллективов — свыше 500 человек.

Первое место занял коллектив художественной самодеятельности Устьянского сельского клуба, которым заведует А. Г. Киселев. Массовость и мастерство исполнения обеспечили устьянцам первенство.

Два вторых места поделили коллективы Сункарбековского сельсовета и районного Дома культуры. Характерно, что, не имея клуба, сункарбековцы сумели создать небольшой, но крепкий коллектив самодеятельных артистов, который привез на смотр много хороших номеров. Руководит коллективом учитель Е. Балгажинов. Концерт подготовлен на казахском языке.

Два третьих места достались коллективам совхоза «Табунский» и Славгородского строительного управления.

На краевой смотр отобрано 12 номеров. Среди них музыкальный этюд Брамса в исполнении Керхмайера и Германа, соло «Вальс о любви» на казахском языке исполняет Баильдинова и казахский национальный танец «Изготовление кошмы». Право участвовать в краевом смотре предоставлено и хоровому коллективу Устьянского сельского клуба.

В районе имеется 42 коллектива художественной самодеятельности с общим количеством участников около 1.500 человек. И досадно, что некоторые руководители хозяйств и секретари парторганизаций не позаботились о явке своих коллективов на смотр.

А. БОСОВ,
заведующий Славгородским районным отделом культуры.

НАРОДНЫЙ ТЕАТР

День премьеры спектакля по пьесе Ю. Германа «Один год» считается в Алтайском днем рождения народного театра. Спектакль прошел с успехом. Затем новая работа — «Девушка из Сантьяго». Спектакль рассказывает о революционной Кубе. Особенно запомнилась зрителям игра преподавателя техникума И. Бондаренко, демеустроителя А. Шварца, сотрудника военкомата Л. Бурмакина, сотрудника отдела милиции А. Белокопытова.

В выборе репертуара народный театр строг, берет к постановке пьесы большого общественного звучания. Сейчас он работает над пьесой А. Левады «Быть или не быть?»

Одновременно учащиеся 8—9 классов репетируют инсценировки по произведениям К. Симонова и М. Шолохова. Для учащихся режиссер А. Маланьин организовал студию. Занятия проходят по программе школы-студии при Московском Художественном театре имени Горького.

Н. ГРИГОРЬЕВ,
зам. редактора газеты «За изобилие».

Алтайский район.

В этом доме всегда будет звучать музыка, песни, стихи. Каждый вечер сюда вливается поток празднично одетых людей. Это Дом культуры, который недавно получили трудящиеся Бийска — самый большой в Сибири.

Здесь не только хорошо оборудованные зрительные залы, но и прекрасные комнаты для занятий самодеятельности, для работы самых различных кружков. Здание отличает ласкающая глаз внутренняя отделка отличная акустика.

Фото Ш. Гуровича.

РАССТОЯНИЕ—НЕ ПОМЕХА

Госплемзавод «Овцевод» расположен от города Рубцовска на расстоянии 50 километров. Однако рабочие завода не ощущают этой отдаленности. Сюда часто приезжают артисты Рубцовского драматического театра. На днях они привезли пьесу А. Н. Островского «Гроза». Спектакль всем понравился.

М. ТУРЛОВ,
секретарь партбюро госплемзавода.

ДВЕ ЛЕКЦИИ

В Ребрихинском районе создано два университета культуры на общественных началах — при Ребрихинском и Тюменцевском домах культуры.

Советы университетов культуры организуют лекции, встречи с артистами театров Алтайского края, диспуты, теоретические конференции.

Недавно у нас были очень интересные лекции. Начальник архитектурно-проектного отдела т. Первушин Н. Н. рассказал нам, что нужно знать об архитектуре, а заместитель начальника управления по кинофикации Я. В. Эрлих прочитал лекции «Как создается кинофильм» и «Новости советской кинотехники».

Н. ВЛАДИМИРЦЕВ,
инструктор парткома производственного управления.

ЗАЧИНАТЕЛЬ ХОРОШЕГО ДЕЛА

ГОД ТОМУ назад он первым на Алтае возглавил на общественных началах бригаду киномехаников и мотористов. Инициативу подхватили и в других районах края.

Зачинатель хорошего дела Карамышев и его товарищи все время — в правофланговых. План прошлого года они намного перевыполнили и, что особенно важно, — ни одной жалобы от зрителя. Зато благодарностей не перечесть. Каждый житель обслуживаемых Карамышевым и мотористом Карамышевой населенных пунктов побывал в кино за год 25—30 раз.

В чем же секрет успехов киномеханика? В том, что он не просто технический работник, а агитатор, который постоянно связан с людьми. Беседы с колхозниками и рабочими совхозов, конференции зрителей, отчеты перед населением — все это помогает составить продуманный репертуарный план.

— Жаль только, — говорит Федор Николаевич, — что пока еще не хватает таких популярных фильмов, как «Родная кровь», «Живые и мертвые». «Все остается людям». Фильмы-пустышки, пусть самые нарядные, с треском проваливаются.

Очень важно, что Карамышев и его товарищи добились безупречного качества кинопоказа. Вот почему зрители с благодарностью говорят о киномеханиках: «Золотые руки у наших ребят».

Много инициативы и настойчивости проявил Карамышев в организации рекламирования фильмов. Перед сеансом он рассказывает зрителям о новинках.

Дирекция киносети Локтевского района размножает репертуарный план на каждый месяц, и Федор Николаевич с помощью почтальонов и старшеклассников распространяет листовки, афиши. Он постоянно заботится о пропаганде достижений науки и передового опыта. А летом Федор Николаевич демонстрирует фильмы прямо на полевых станах, в бригадах.

В своей бригаде Карамышев применяет кольцевой метод передачи фильмокопий. Это ускоряет продвижение фильмов, сокращает эксплуатационные расходы, содействует строгому соблюдению графика и увеличивает количество экрано-дней.

Аппаратура всегда хорошо выверена и отрегулирована.

Федор Николаевич работает киномехаником более 30 лет. Ему присвоено звание ударника коммунистического труда. Бригада, возглавляемая им, борется за звание коллектива коммунистического труда. Очень важно, чтобы опыт таких мастеров своего дела, как Федор Карамышев, стал достоянием всех киномехаников и мотористов края.

И. СЕМЕНИХИН.

ЕДУТ ЛЮДИ В АСУАН...

«Асуан стал местом настоящего паломничества. В некоторые дни его посещают до 1,5 тысячи гостей из разных стран. Можно без преувеличения сказать, что на Садд-аль-Аали приезжает людей больше, чем в Мекку». Когда я прочитал эти строки из каирской газеты «Аль-Ахбар», мне вспомнился декабрьский день 1959 года.

...К перрону небольшой станции Асуан подошел поезд. Из вагонов высыпали пассажиры. Небольшая группа — всего восемь человек, не задерживаясь, прошла к привокзальной площади. Это были наши земляки. Оставив родные края, они приехали сюда не ради экзотики. Они прибыли работать. Возглавляли группу «два Георгия» — инженеры Радченко и Сухарев, заместители главного советского эксперта, которые трудятся на Асуане по сей день.

Вслед за советскими специалистами стали прибывать машины-самосвалы, тракторы, бульдозеры, лебедки, краны. А еще через некоторое время произошло событие, которое коренным образом изменило жизнь Асуана. 9 января 1960 года здесь в присутствии многочисленных иностранных гостей президент ОАР Гамаль Абдель Насер уложил в специальную урну акт о закладке плотины и пачку газет того дня. Строительство высотной Асуанской началось...

Для молодого независимого арабского государства те дни стали поистине историческими. Начало стройки было началом действительно великих перемен, которые свершаются и еще будут свершаться на древней египетской земле.

По мере увеличения масштаба стройки возрастало и число посетителей Асуана. И это понятно — из захолустного городка он превратился в центр энергетического строительства Объединенной Арабской Республики.

Гости Асуана осматривают и старую плотину, которая расположена в 6,5 километра севернее новостройки. Осматривают и сравнивают с Садд-аль-Аали. Старая плотина не в состоянии была эффективно регулировать ток вод Нила, хотя ее дважды надстраивали. Более того, вода, проходя через шлюзы, не вращает ни одной турбины. Огромная сила Нила пропадает даром.

Давно мечтали египтяне возвести здесь электростанцию. Теперь их мечта осуществляется — высотная плотина и строящаяся ГЭС дадут электроэнергии в два раза больше, чем ее вырабатывают сейчас все электростанции страны. Когда плотина перегородит Нил, образуется искусственное озеро длиной в 500 километров. Оно вместит 130 миллиардов кубометров воды. Для сравнения напомним, что объем убийшевского моря равен 53 миллиардам кубометров. Такого и хусственного водоема еще не бывало в Африке. Ему уже дано название «Наср» — «Победа». Это будет действительно победа независимого Египта. Она сыграет огромную роль в индустриализации страны, в развитии ее сельскохозяйственного производства.

Раньше, приезжая в Асуан, туристы фотографировали арабов-извозчиков, погонщиков верблюдов. Теперь они нацеливают свои фотоаппараты на арабов — управляющих мощными экскаваторами, сидящих за рулем минских самосвалов, ставших благодаря помощи советских друзей арматурщиками, бетонщиками, машинистами. Туристы осматривают тут и «Русский дом», где живут советские специалисты и новую станцию «Садака» — «Дружба», куда прибывают грузы из Советского Союза.

...Много существует легенд о семи «чудесах света». Одно из них — пирамида Хеопса — находится в Египте. Теперь на берегах могучей африканской реки по общему признанию рождается «восьмое чудо света». Даже небезызвестный Р. Никсон, в свое время немало подословивший об Асуане, после посещения стройки вынужден был заявить: «Теперь я убедился, что строительство высотной Асуанской плотины после его завершения будет одним из чудес света. Это строительство действительно произвело на меня удивительное впечатление». Что ж, красноречивое признание!

...Едут люди в Асуан. Они с восхищением смотрят, как растет Садд-аль-Аали. А растет она буквально на глазах. Советские специалисты и арабские строители прилагают все усилия, чтобы перекрыть Нил в назначенный срок, то есть в середине мая. В полном же объеме работы первой очереди будут завершены к середине ноября. А это значит, что уже в 1965 году можно будет дополнительно оросить более 200 тысяч гектаров земли. Асуан сразу же принесет ощутимые плоды. Многие тысячи феллахов в самое ближайшее время реально ощутят, что значит для них Асуанская плотина, строящаяся с помощью Советского Союза.

А. БОЖЕНКО.
(АПН).

НАКАНУНЕ СЪЕЗДА

ВАРШАВА. С каждым днем растет и ширится предсъездовская кампания в Польше. В Кракове и Варшаве, в Зеленой Гуре и Лодзи, а также в других городах страны партийные, хозяйственные и общественные активы приступили к широкому обсуждению тезисов ЦК ПОРП к IV съезду партии. В центре внимания членов партии — вопросы дальнейшего экономического развития Польши.

На трудовую вахту встала ныне вся народная Польша.

Телеграфной ленты

ОСНОВА УСПЕХОВ

БУДАПЕШТ. За последние два года капиталовложения в сельское хозяйство республики составили 17 миллиардов форинтов — на 4,6 млрд. форинтов больше, чем планировалось. В 1963 году сельское хозяйство дало продукции на 6—7 процентов больше, чем в 1961 году. Возросли закупки за этот период на 13 процентов. Главным источником этих успехов, подчеркнул Карой Немет, является марксистско-ленинская политика партии, отражающая интересы народа. В нынешнем году сельское хозяйство должно повысить производство на 4—5 процентов, а закупки — на 7,4 процента.

Под кукурузой в республике занято сейчас четверть пахотных площадей страны. К концу пятилетки орошаемые площади составят 700 тысяч хольдов. Начнется строительство второй оросительной системы на Тиссе, которая даст воду почти 500 тысячам хольдов земли. Ежегодно сельское хозяйство будет получать 10 тысяч новых тракторов.

Полицейская провокация

БОНН, 26 марта. (ТАСС). В Западной Германии осуществляется очередная полицейская провокация, направленная против запрещенной в 1956 году Коммунистической партии Германии. Западногерманские газеты и радио громогласно возвестили о раскрытии в ФРГ «коммунистического заговора». В Гамбурге, Бремене, в Рурской области полиция совершила надеты на квартиры членов КПГ, арестовано 15 человек. Арестованным предъявлено стандартное обвинение в «действиях, угрожающих безопасности государства». Под этим предлогом в ФРГ запрещены почти все прогрессивные организации.

Войска ООН на Кипре

НИКОЗИЯ, 26 марта. (ТАСС). На Кипр продолжают прибывать войска ООН. На сегодняшний день из Канады прибыло 948 солдат и офицеров, которые войдут в состав объединенных вооруженных сил ООН на Кипре. Сегодня ожидается прибытие первой группы офицеров Финляндии. Первые группы из Швеции и Ирландии должны прибыть завтра. Основные контингенты Швеции, Финляндии, Ирландии прибудут через 10—15 дней.

МАКНАМАРА НАСТАИВАЕТ

ВАШИНГТОН, 26 марта. (ТАСС). Министр обороны США Р. Макнамара выступил вчера в комиссии по иностранным делам палаты представителей в поддержку правительственного законопроекта о военной помощи иностранным государствам на 1965 финансовый год.

Американскую военную помощь Макнамара охарактеризовал как один из «наиболее решающих элементов» в борьбе с «коммунистической угрозой».

Правительство США предлагает в 1965 финансовом году ассигновать на военную помощь иностранным государствам один миллиард долларов. В дополнение к этому предполагается предоставить на эти цели 160 миллионов долларов из неиспользованных ассигнований предыдущих лет.

745 миллионов долларов выделяются на военную помощь странам, расположенным вдоль границ стран социалистического лагеря. 66,2 миллиона долларов предполагается выделить 15 латиноамериканским странам. 24,4 миллиона долларов выделяются четырем странам, в которых находятся американские военные базы.

ОЖЕСТОЧЕННЫЕ СТОЛКНОВЕНИЯ

ПАРИЖ, 26 марта. (ТАСС). Третий день в ряде городов Южной Кореи продолжаются многотысячные демонстрации протеста против японо-южнокорейских переговоров, являющихся сговором агрессивных сил этих стран, направленным на сколачивание нового военного блока на Дальнем Востоке. Происходят ожесточенные столкновения между демонстрантами и полицейскими войсками.

Как сообщает агентство Франс Пресс, только сегодня в Сеуле в демонстрациях приняло участие более 40 тысяч человек.

ЗАСЕДАЕТ КОМИТЕТ 18-ти

ЖЕНЕВА, 26 марта. (ТАСС). Сегодня здесь состоялось 178 заседание Комитета 18-ти государств по разоружению.

Представитель Англии Томас внес на рассмотрение Комитета так называемый рабочий документ, относящийся к вопросу об учреждении наблюдательных постов для предотвращения внезапного нападения.

Канадский представитель Поль Мартин высказался за запрещение подземных ядерных взрывов. Но после этого его выступление свелось к восхвалению американского предложения о «замораживании» стратегических средств доставки ядерного оружия и английского предложения о создании системы наблюдательных постов на территориях чужих стран.

О том, что кое-кто на Западе пытается под флагом заботы о предотвращении внезапной агрессии легализовать нечто смахивающее на шпионаж, говорил в своем выступлении делегат Чехословакии Жемла.

Советское предложение о ликвидации всей бомбардировочной авиации, заявил выступивший затем на конференции представитель Бирмы Баррингтон, куда лучше, чем американский план уничтожения по 20 самолетов (и лишь определенных типов) в месяц. Баррингтон отдал также предпочтение советскому предложению об устранении угрозы ядерной войны, подчеркнув, что «замораживание» по-американски не ликвидирует эту угрозу.

С восхвалением английского предложения о создании системы наблюдательных постов выступил представитель Соединенных Штатов Фишер.

Представитель Советского Союза Царапкин подверг критике английское предложение о создании системы наблюдательных постов на территории других стран. Он также подчеркнул, что план создания многосторонних ядерных сил в рамках НАТО — путь для легального предоставления этого оружия западногерманским реваншистам.

И ТАМ АМЕРИКАНЦЫ

КАНБЕРРА, 26 марта. (ТАСС). После семидесяти лет поисков в Австралии (в штате Квинсленд) найдено коммерческое месторождение нефти. Нефтяная скважина в Муни после двух лет испытаний дала вчера первую коммерческую нефть, которая по нефтепроводам пошла в Брисбен.

По предварительным данным, запасы нефти в Муни составляют приблизительно 50 млн. баррелей, что может обеспечить около 2 процентов потребностей Австралии в нефти. Длительное время Австралия целиком зависит от американских и английских компаний, ввозящих нефть.

Однако и это небольшое количество нефти, необходимое для экономики страны, не будет собственностью Австралии. Австралийская нефть находится по существу в руках американских нефтяных компаний, которые вели поиски нефти, а теперь, как сообщают, будут производить добычу. Австралии в итоге будет принадлежать лишь небольшая доля нефти, добытой из ее недр.

КТО ПОХИТИЛ?

ЛОНДОН, 26 марта. (ТАСС). Сегодня в городе Эйлсбери закончился судебный процесс над десятью лицами, которые обвинялись в ограблении почтового поезда восьмого августа прошлого года. В результате ограбления — самого крупного в истории Англии — было похищено 2 миллиона 600 тысяч фунтов стерлингов.

Следует заметить, что на скамье подсудимых в Эйлсбери были в основном второстепенные лица. Главным бандитам удалось скрыться.

Несмотря на длительные розыски, из похищенных денег удалось обнаружить всего 600 тысяч фунтов. Зато только один суд в Эйлсбери обошелся в 100 тысяч фунтов.

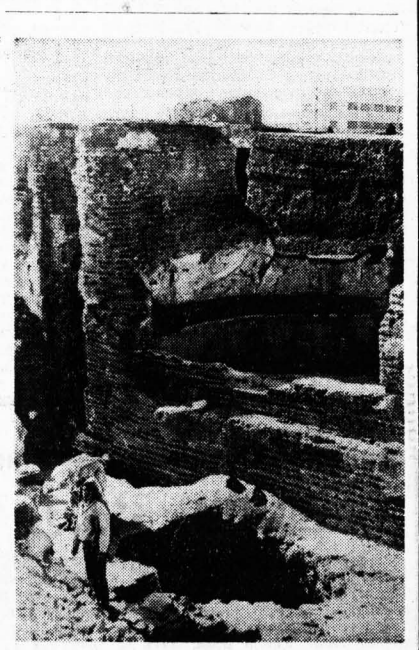

ОАР. В результате раскопок в Ком Эд-Дека, одном из районов Александрии, обнаружено древнее поселение городского типа, относящееся к римскому периоду. Внутри стены, опоясывающей поселение, расположено нечто вроде крепости, в которой были обнаружены многочисленные захоронения и большое количество гончарных изделий. Здесь же находятся древние бани или купальни с большим круглым резервуаром для воды. Такое странное соседство вызвало недоумение археологов, так как римляне никогда не погребали умерших в непосредственной близости к общественным баням. Одни предполагают, что эта постройка представляла собой бани для обмывания умерших, другие считают, что это не бани, а камеры для пыток. Однако пока еще нет фактов, говорящих в пользу того или другого предположения.

Раскопки проводятся при участии польских археологов во главе с доктором Михаловским.

Все находки передаются в Греко-Романский музей в Александрии для дальнейшего изучения. А место раскопок станет музеем под открытым небом.

НА СНИМКЕ: общий вид раскопок.

Фото МЕН—АПН.

ОСКАНДАЛИЛИСЬ...

БОНН, 26 марта. (ТАСС). Президент ФРГ Любке распорядился, чтобы заместитель председателя наблюдательного совета концерна «Рурхеми А. Г.» Бютефиш возвратил орден «Большой крест за заслуги», которым он был награжден всего лишь две недели тому назад, сообщает агентство ДПА.

Комментатор ТАСС В. Виноградов в связи с этим пишет:

Бютефиш был награжден одним из высших орденов ФРГ две недели назад. Западногерманская общественность сразу же обратила внимание, что крестом «за заслуги» власти ФРГ пожаловали... военного преступника, руки которого обагрены кровью многих невинных людей.

Это оберштурмбанфюрер СС Бютефиш, будучи уполномоченным крупнейшего германского химического концерна «И. Г. Фарбениндустри», субсидировал строительство гитлеровских концентрационных лагерей. Бютефиш «позаботился» о том, чтобы на заводах концерна работали узники лагеря Освенцим. Работали они до полного истощения. Затем заключенных направляли в газовые камеры для уничтожения. Бютефиш имел и другие «заслуги» перед фашизмом.

Дело с награждением военного преступника явно приняло скандальный оборот. Чувствуя это, в Бонне поспешили забить отбой. Было принято решение поскорее отобрать орден.

Теперь в Бонне, пытаясь выкрутиться из этой неблаговидной истории, утверждают, что «документация, на основании которой производилось награждение, была не полной». Поэтому-де президент ФРГ «не был полностью информирован о роли Бютефиша в третьем рейхе».

Но разве боннские руководители «не полностью» информированы о материалах Нюрнбергского процесса, которые свидетельствуют о преступном прошлом Бютефиша? В 1948 году за свои преступления он был приговорен к тюремному заключению. Что же, и об этом запамятовали в Бонне? Зато в настоящее время военный преступник, пользуясь благосклонностью западногерманских властей, заправляет делами одного из крупнейших химических концернов.

«ПЛАТИТЕ ИЛИ ВЫЕЗЖАЙТЕ»

Несколько дней назад все утренние лондонские газеты поместили «сенсационные» фотографии: мужчина с ребенком на руках стоит на краю крыши высокого здания. Он, сообщали репортеры, намеревается прыгнуть вниз.

Но газеты писали не столько об этом человеке и его ребенке, сколько о действиях женщины-полицейского. Уговаривая Томаса Френча отдать ей ребенка, она сумела приблизиться и ухватиться за мальчика. Отец отдал ребенка, а другой полицейский, также находившийся на крыше, подбежал в этот момент и удержал Томаса от прыжка. Френча увезли в больницу.

Почему же он решился на такой поступок?

«Таймс» пишет: «Из его слов можно понять, что он вынужден был покинуть квартиру и решил оставаться на крыше, пока ему не подыщут новое жилье».

С тех пор очень много говорили о женщине-полицейском и ее отваге, но почти ничего о Френче. Прочитав сообщение «Таймс», каждый англичанин невольно подумал: «Еще одного бедняга замучил квартирный вопрос».

Дело в том, что очень многие здесь сталкиваются с этой проблемой. В Англии, которую Бернард Шоу как-то назвал «страной домовладельцев», жилищная проблема становится все более острой, и люди в отчаянии ищут крышу над головой или место, где можно переночевать и приготовить пищу.

В Бэттерси, недалеко от моего дома, висит большой предвыборный плакат. Консерваторы хвастливо сообщают, как много домов они построили за последние 12 лет. Кто-то залепил в него грязью. Это красноречивый ответ. Напротив, за парком, расположена улица, дома на которой принадлежат частным владельцам. Они были построены в конце прошлого века членами королевской семьи и аристократами для своих любовниц. Все дома на этой улице несколько раз переходили из рук в руки, принося хозяевам огромный доход.

Теперь квартиры в этих домах снимают представители «средних» слоев населения. По недавно изданному консерваторами закону можно запросить любую квартирную плату, если дом продан новому владельцу или если в нем был сделан капитальный ремонт. Только за последние два года квартирная плата увеличилась в три-четыре раза. Некоторые дома были перестроены — из больших квартир сделаны маленькие, и за каждую из них берут теперь почти в два раза больше, чем раньше за большую. Таким образом, квартирная плата возросла на 400 процентов.

По ту сторону реки, в Челси, оплоте консерваторов, квартиросъемщики в домах, принадлежащих муниципальному совету, выступили против намерения повысить квартирную плату на 100 процентов. «Мы не можем столько платить!», — заявляют люди. «Платите или выезжайте», — отвечает муниципальный совет. Таково правило нынешних английских домовладельцев.

Кроме того, многие муниципальные советы проводят так называемые «проверки обеспеченности» квартиросъемщиков. Это дает совету право получать сведения о доходе людей и в соответствии с этим устанавливать квартирную плату. Она редко составляет менее 25 процентов дохода, а часто достигает 30 и более процентов. Трудящиеся решительно выступают против «проверки обеспеченности».

Цены в Англии растут на все. Увеличивается стоимость проезда на городском транспорте, электроэнергии, продуктов питания. Когда подводишь итог расходов за неделю, приходится делать огромные, почти невероятные усилия, чтобы свести концы с концами. Вот те причины, которые привели Томаса Френча на крышу: для отчаявшегося человека крайние меры представляются единственно возможными.

Может быть, у Френча был не такой уж плохой хозяин. Этого мы не знаем и никогда не узнаем. Но уже одно замечание: «Он вынужден был покинуть квартиру» способно привести в ярость каждого, потому что оно отражает хорошо знакомое всем положение. Крючкотворство, спекуляция, мошенничество, лицемерная политика консерваторов, проводимая в интересах домовладельцев, — такова одна из жестоких сторон английского капитализма. Людям нужны дома? Да! Но, оказывается, домовладельцы предпочитают выжимать деньги из попавших в тяжелое положение людей, чем удовлетворять их хотя бы минимальные потребности в жилье. Но когда-нибудь этому придет конец.

Джеймс ОЛДРИДЖ,
английский писатель.
(АПН).

Спорт

САМАЯ СПОРТИВНАЯ СЕМЬЯ

Краевой совет «Спартак» проводит необычные соревнования среди лыжников. Участвуют в состязаниях... семьи. Завтра на лыжной базе ДСО «Спартак» в нагорном бору в 10 часов будет дан старт. В соревнованиях могут принять участие все желающие — рабочие, служащие, и, конечно, члены их семей. Зачет будет производиться по трем лучшим результатам двух возрастных групп. Например, один ребенок и двое взрослых, или двое детей и один взрослый. Дети допускаются к соревнованиям с 12-летнего возраста.

Программа такова: мальчики и девочки 12—14 лет — 1 километр, юноши 15—18 лет—3 км., мужчины — 3 км., девушки 15—18 лет — 2 км., женщины — 2 км.

Победители в личных гонках определяются по различным возрастным группам. При одинаковом количестве очков преимущество дается той семье, которая имеет зачетного участника старшего возраста.

Семья, занявшая первое место, награждается дипломами первой степени и призом краевого совета ДСО «Спартак».

Памятным призом награждается семья, которая выставит наибольшее число участников и имеющая старшего по возрасту.

Заявки на участие в соревнованиях вместе с паспортами и свидетельством о рождении подаются в судейскую коллегию.

Ее заседание состоится 28 марта в 16.00 часов, в помещении Дома союзов (Ленина, 23), комната № 9.

С. СЕРАФИМОВ,
председатель крайсовета ДСО «Спартак».

Гости побеждают

На закрытие зимнего туристского сезона новосибирцы пригласили и наших спортсменов. В Новосибирск поехала команда Горно-Алтайского педагогического института.

На празднике закрытия состоялись и соревнования.

Выходят по открытому маршруту женские команды. Местность для гостей из Горного Алтая совершенно незнакомая, но они прекрасно сориентировались и заняли первое место. Примеру женской команды последовали и мужчины. В итоге у горноалтайцев общее первое место.

БАРНАУЛЬСКИЙ, ГОРНО-АЛТАЙСКИЙ, ИРКУТСКИЙ КООПЕРАТИВНЫЕ ТЕХНИКУМЫ «РОСПОТРЕБСОЮЗА»

ОБЪЯВЛЯЮТ ПРИЕМ УЧАЩИХСЯ

НА 1964—1965 УЧЕБНЫЙ ГОД НА ЗАОЧНЫЕ ОТДЕЛЕНИЯ.

Барнаульский кооперативный техникум готовит товароведов промышленных, продовольственных товаров, товароведов книги, техников-технологов общественного питания.

Горно-Алтайский кооперативный техникум готовит бухгалтеров и плановиков торговли.

Иркутский заготовительный техникум готовит товароведов пушно-мехового сырья и охотоведов-звероводов.

На заочные отделения техникумов принимаются работники потребительской кооперации, без ограничения возраста, работающие по избранной для изучения специальности и успешно выдержавшие вступительные экзамены.

Сроки обучения на товароведческом, бухгалтерском и плановом отделениях:

с образованием 7—8 классов — 4 года;
с образованием 10—11 классов — 2 года 10 месяцев;
на охотоведческом и технологическом — 5 и 3 года.

Поступающие на базе семилетней и восьмилетней школ подвергаются приемным экзаменам по следующим предметам:

а) по русскому (письменно — диктант);

б) по математике (устно и письменно).

Поступающие на базе средней школы подвергаются приемным экзаменам по следующим предметам:

а) по русскому языку и литературе (письменно—сочинение);

б) по математике (письменно и устно);

в) для поступающих на технологическое отделение дополнительно экзамен по химии.

Заявления о приеме подаются на имя директоров техникумов с приложением: а) свидетельства (аттестата) об образовании (подлинник), свидетельства о переводе в 8-9-10 классы средней школы на бланках установленного образца; б) автобиографии; в) 3-х фотокарточек размером 3×4 см.; г) медицинской справки о состоянии здоровья; д) справки о практическом стаже работы или выписки из трудовой книжки; е) характеристики с места работы; ж) справки с местожительства.

Приемные экзамены на заочные отделения техникумов проводятся в период с 1 апреля по 25 августа.

Адреса техникумов: г. Барнаул, проспект Ленина, 38; г. Горно-Алтайск, проспект Коммунистический, 14; г. Иркутск, ул. Коммунаров, 1.

5 АПРЕЛЯ 1964 ГОДА В ГОРОДЕ РУБЦОВСКЕ в клубе торговых работников

СОСТОИТСЯ 43-й ТИРАЖ ВЫИГРЫШЕЙ

ПО ВЫИГРЫШНЫМ ВКЛАДАМ

Одной из форм хранения денег в сберегательной кассе являются выигрышные вклады. Эти вклады в сберегательные кассы отличаются от остальных тем, что по ним, вместо выплаты процентов по истечении срока хранения вкладов, проводятся тиражи выигрышей.

Тиражи проводятся два раза в год: в начале апреля и начале октября. На каждую тысячу номеров счетов разыгрывается 25 выигрышей, т. е. на каждый сороковой счет падает выигрыш.

Один выигрыш в размере 200 процентов.
Два выигрыша в размере 100 процентов.
Два выигрыша в размере 50 процентов.
Двадцать выигрышей в размере 25 процентов среднего остатка вклада за истекшее полугодие по счету, на который выпал выигрыш.

Началом полугодия для исчисления среднего остатка вклада в 43-м тираже считается 1 октября 1963 года.

Право на участие в тираже предоставляется всем вкладчикам, имеющим счета по выигрышным вкладам.

Управление сберегательных касс края призывает граждан вносить свои личные сбережения на выигрышные вклады и участвовать в тиражах выигрышей.

Подробные справки по этой форме вклада можно получить в любой сберегательной кассе.

Управление Гострудсберкасс и Госкредита Алтайского края.

БАРНАУЛЬСКИЙ ЗАВОД АСБЕСТОВЫХ ТЕХНИЧЕСКИХ ИЗДЕЛИЙ ПРОДОЛЖАЕТ ПРИЕМ АВТОМОБИЛЬНЫХ ШИН В РЕМОНТ от всех предприятий, организаций и частных лиц в неограниченном количестве.

Завод ремонтирует шины методом наложения протектора следующих размеров:

14.00-20, 12.00-20, 11.00-20, 10.00-20, 260-20, 9.00-20, 210-20, 34×7, 200-20, 7.50-20, 6.50-16, 6.70-15, 6.00-16, 5.60-15.

Завод имеет обменный фонд и выдает либо отгружает в обмен шины немедленно, частным владельцам шины отпускаются необезличенно.

В районах и городах края при магазинах и базах «Сельхозтехники» работают 7 сборно-обменных пунктов, где по договоренности могут обмениваться шины всем мелким организациям края.

За справками обращаться: г. Барнаул, 9-й Заводской проезд, телефоны: 6-03-17, 6-04-01, доп. 1-66.

Вниманию любителей литературы!

ПРОДОЛЖАЕТСЯ ПОДПИСКА

на литературно-художественный и общественно-политический

альманах «АЛТАЙ»

на 1964 год.

В альманахе печатаются лучшие произведения писателей нашего края: повести, рассказы, поэмы, стихи, пьесы и очерки.

Большое место на страницах альманаха отводится искусству, краеведению, сатире и юмору, литературной критике.

На цветных вкладках воспроизводятся новые работы алтайских художников.

Альманах выходит четыре раза в год. Подписная цена на год — 1 рубль 60 копеек.

Подписка принимается всеми отделениями, узлами связи, агентствами и киосками «Союзпечати», а также общественными распространителями по месту работы и учебы.

ПОДПИСЫВАЙТЕСЬ НА АЛЬМАНАХ «АЛТАЙ»!

Крайсоюзпечать.

В соответствии со ст. 6 «Положения об охране запасов и регулировании рыболовства в водоемах СССР»

АЛТАЙСКАЯ ИНСПЕКЦИЯ ЗАКРЕПЛЯЕТ с 20 января 1964 года **сроком на 10 лет водоем озера Телецкого,** расположенного в границах Турачакского и Улаганского районов за **Иогачским леспромхозом,** который является арендатором.

Правом лова рыбы в закрепленном водоеме пользуется только Иогачский леспромхоз или подведомственная ему торговая организация.

Допускается спортивный и любительский лов рыбы только в строгом соответствии с установленными «Правилами рыболовства».

Алтайская государственная инспекция по охране и воспроизводству рыбных запасов и регулированию рыболовства.

Меняю квартиру (комнату) в г. Комсомольске-на-Амуре на квартиру в г. Барнауле.

Обращаться: г. Комсомольск Хабаровского края, ул. Калинина, 37-а, — 5—1, к Агарковой Л. З.

ПРОГРАММЫ адреса РЕКЛАМА

Театры

Театр ЮНОГО ЗРИТЕЛЯ.
А С АЛЕШКОЙ МЫ ДРУЗЬЯ.
В 11 ч. и 2 ч. дня.

Кино

Кинотеатр «РОССИЯ».
ДВЕНАДЦАТЬ СТУЛЬЕВ.
В 10, 10-45, 12-30, 1-15, 3-45, 4-30, 6-15, 7, 8, 8-45, 9-45, 10-30.
СССР ГЛАЗАМИ ИТАЛЬЯНЦЕВ.
В 11-45, 2-15, 3, 5-30.
С 30 марта — новый художественный фильм
ЕСЛИ ТЫ ПРАВ...

Кинотеатр «РОДИНА».
НЕОБЫКНОВЕННЫЙ ГОРОД.
В 10, 11, 11-45, 1-30, 2-30, 5, 6, 6-30, 7-30, 10.
НАЙМИЧКА.
В 12-45, 3-15, 4-15, 8, 9.
С 30 марта — новый художественный фильм
БУХТА ЕЛЕНЫ.

Кинотеатр «ОКТЯБРЬ».
ДВЕНАДЦАТЬ СТУЛЬЕВ.
В 11-45, 1-30, 3-15, 5, 6-45, 8-30, 10-15.
Для детей —
ТАЙНА.
В 10 ч. утра.
С 30 марта — новый художественный фильм
ЕСЛИ ТЫ ПРАВ...
Открыта предварительная продажа билетов.

Кинотеатр «ПЕРВОМАЙСКИЙ».
НЕОБЫКНОВЕННЫЙ ГОРОД.
В 11, 11-30, 12-30, 1, 2-30, 3-30, 4, 6-45, 8-30, 10.
НАЙМИЧКА.
В 2, 5, 5-30, 7-15, 9.
С 30 марта —
БУХТА ЕЛЕНЫ.

Кинотеатр «АЛТАЙ».
КУДА БЫ ОНА НИ ШЛА.
В 5, 9.
БЕЗ ВЕСТИ ПРОПАВШИЙ.
В 3, 7.

Кинотеатр «ЧАЙКА».
По просьбе зрителей —
ОСОБНЯК НА ЗЕЛЕНОЙ.
В 3, 5, 7, 9.
Для детей —
ТАЙНА.
В 11, 1 ч. дня.

Клуб ЗАПАДНОГО ПОСЕЛКА.
НАВЕКИ ТВОЙ.
В 3, 4-30, 6, 7-30, 9.
Для детей —
ПОЛОСАТЫЙ РЕЙС.
В 11 и 1 ч. дня.

В эфире

8.20 — Обзор краевых газет. **8.35** — «Пионерская зорька» (трансляция Москвы). **9.00** — По страницам газет «Правда» и «Известия» (трансляция Москвы). **9.15** — Лирические песни. **9.30** — Передача для строителей из цикла «Хозяйствовать разумно, экономно». Корреспонденция «Снова о хозрасчете». **9.45** — Мелодии из зарубежных кинофильмов. **16.00** — Веселый концерт «Песни, танцы и юмор наших друзей» (по горсети). **16.35** — Объявления (по горсети). **16.45** — Музыкальная мозаика (по горсети). **18.00** — Передача из цикла «Моральный кодекс строителей коммунизма». Радиорепортаж «Суд над равнодушными». **18.15** — Радиожурнал «Народное творчество», подготовленный нештатным отделом. **19.00** — Радиожурнал для работников сельского хозяйства «Зори алтайские». Выпуск первый. **19.20** — Концерт-отдых. **19.35** — Радиогазета «Юный ленинец».

Телевидение

18.30 — «Наши сказки». Передача для малышей. **18.50** — Киночочерк «Для вашего здоровья». **19.00** — Телевизионные известия. **19.10** — «Доброе утро, Смоленск!». Документальный фильм. **19.20** — Передача из цикла «Молодежь в семилетке». **19.35** — Документальный киночерк «Дороги юности». **19.55** — «Мир за неделю». **20.15** — Киноповесть «Медальон с тремя сердцами». **21.45** — Концерт «Любимые страницы».

Концерты

В Доме политпросвещения — концерт пианистки краевой филармонии Веры Лотар-Шевченко. В программе — произведения Фредерика Шопена и Ференца Листа. Начало в 20 час.

* * *

В театре юного зрителя — эстрадный концерт артистов Ярославской филармонии. Начало в 20 час.

Выставки

В магазине № 3 «Текстильшвей, обувьторга» — выставка-продажа штапельных тканей Московской фабрики имени Я. М. Свердлова. Выставка продлится до 1-го апреля.

Книги

Магазином подписных изданий крайсиготорга получены и выдаются подписчикам собрания сочинений: Д. Бедного — 1 том, В. Каверина — 2 том, А. Пушкина — 4 том, О. Форш — 6 том и «Международные отношения после второй мировой войны» — 2 том.

Зам. редактора В. ЧИЛИКИН.

Наш адрес и ТЕЛЕФОНЫ

Барнаул, ул. Короленко, 105. ТЕЛЕФОНЫ: справки 4-47-54, редактор 4-49-56, заместитель редактора по промышленности 4-48-37, заместитель редактора по сельскому хозяйству 4-43-54, ответ. секретарь 5-52-34, зам. ответ. секретаря 5-51-13. ОТДЕЛЫ: писем трудящихся 4-48-71, 5-54-12, идеологический 5-50-82, промышленного производства и партийной работы 5-52-63 и 4-46-12, сельскохозяйственного производства и партийной работы 4-46-73, 5-53-11, 5-54-64, строительства 4-49-54, советской работы 5-51-73, информации 4-46-92, стенографистка 4-45-62, отдел объявлений 5-53-62. Общественная приемная «Алтайской правды» работает с 10 до 14 часов. Телефон 5-57-62

Типография издательства «Алтайская правда».
АГ 11036. Заказ № 1872.

Тираж 160.000 экз.