ПРОЛЕТАРИИ ВСЕХ СТРАН, СОЕДИНЯЙТЕСЬ!

АЛТАЙСКАЯ ПРАВДА

СЕЛЬСКИЙ ВЫПУСК

Орган Алтайских промышленного и сельского крайкомов КПСС, промышленного и сельского краевых Советов депутатов трудящихся.

Год издания 47-й. № 53 (12803). ВТОРНИК, 3 МАРТА 1964 г. Цена 2 коп.

РЕШЕНИЯ ФЕВРАЛЬСКОГО ПЛЕНУМА ЦК КПСС—В ЖИЗНЬ

ИНТЕНСИФИКАЦИЯ—ГЕНЕРАЛЬНОЕ НАПРАВЛЕНИЕ

Из доклада первого секретаря Алтайского крайкома КПСС тов. ГЕОРГИЕВА А. В. на собрании актива краевой сельской партийной организации

Участники собрания актива заслушали доклад первого секретаря сельского крайкома т. Георгиева А. В. «Задачи краевой партийной организации по выполнению решений февральского Пленума ЦК КПСС (1964 г.) «Об интенсификации сельскохозяйственного производства на основе широкого применения удобрений, развития орошения, комплексной механизации и внедрения достижений науки и передового опыта для быстрейшего увеличения производства сельскохозяйственной продукции».

— Февральский Пленум ЦК КПСС рассмотрел задачи партии по интенсификации сельского хозяйства, — говорит докладчик. — В документах Пленума, в яркой и содержательной речи Н. С. Хрущева были всесторонне освещены важнейшие вопросы развития колхозно-совхозного производства, намечены меры по переводу его на рельсы интенсификации, начертана великая перспектива подъема земледелия и животноводства, создания коммунистического изобилия.

Минувшие десять лет были революционными для сельского хозяйства. Нам, целинникам, особенно видны те коренные перемены и улучшения, которые произошли в колхозах и совхозах.

Курс на интенсификацию сельского хозяйства — это новый и более высокий этап его развития. Он вытекает из Программы коммунистического строительства, принятой XXII съездом партии. Интенсификация — это генеральное направление в подъеме сельского хозяйства. Это означает получать более высокие урожаи с каждого гектара земли, увеличить выход мяса, молока на 100 гектаров сельскохозяйственных угодий при меньших затратах труда и средств на единицу продукции.

Пленум подчеркнул, что осуществление намеченных мероприятий по интенсификации сельскохозяйственного производства должно пойти по трем главным направлениям:

во-первых, по пути широкой химизации земледелия и животноводства;

во-вторых, по пути резкого увеличения орошаемого земледелия;

и, в-третьих, по пути внедрения комплексной механизации.

Интенсивность ведения сельского хозяйства во многом зависит от специализации, от правильного использования возможностей того или иного хозяйства.

Какой характер должна носить специализация производства в колхозах и совхозах нашего края?

Прежде всего, должна быть зональная специализация, направленная на максимальное производство той продукции в данной зоне, для которой имеются наиболее благоприятные условия.

У нас, на целине, наряду с производством большого количества товарной пшеницы, многие колхозы и совхозы правильно берут курс на разведение крупного рогатого скота, увеличение поголовья овец.

Опыт специализированных птицеводческих, овцеводческих совхозов показал исключительную их выгодность и возможность дальнейшего снижения себестоимости продукции.

Надо разработать мероприятия по развитию овцеводства в Горно-Алтайской области, Рубцовском, Локтевском, Благовещенском, Михайловском производственных управлениях.

Пригородная зона возле городов Барнаула, Рубцовска, Бийска должна иметь в округе совхозы по поставкам городскому населению молока, яиц, овощей и картофеля. Здесь надо довести в ближайшие годы плотность поголовья коров до 10 голов на 100 гектаров пашни, улучшить структуру посевных площадей, укрепить кормовую базу.

Районы предгорья и гор должны развивать мясное скотоводство, вести откорм скота на естественных угодьях.

В зоне сахарной промышленности настала пора концентрации откорма крупного рогатого скота при сахарных заводах.

Наряду с зональной специализацией в крае в 1964—1965 годах следует закончить внутрихозяйственную специализацию.

Наличие крупных ферм позволит механизировать основные процессы труда в животноводстве, заготовку и раздачу кормов, поднять производительность труда, снизить себестоимость продукции.

Экономическую эффективность концентрации и специализации производства можно видеть на примере двух совхозов: «Светлый путь» и «Егорьевский». Первый имел 80 тысяч штук птицы, а второй — всего 4,2 тысячи. И вот какие результаты достигнуты к концу года. В «Светлом пути» получено от одной несушки 151 яйцо, валовое производство яиц составило 10,2 миллиона штук, а в «Егорьевском» совхозе соответственно 61 и 0,1. «Светлому пути» птицеводство принесло прибыли 279,5 тысячи рублей, а в «Егорьевском» — 9,5 тысячи рублей убытка.

Если бы мы имели только в шести совхозах такое же крупное и развитое птицеводство, как в совхозе «Светлый путь», получили бы те же 62 миллиона яиц и то же количество дешевого птичьего мяса, которое дают теперь все совхозы, занимающиеся птицеводством.

В птицеводстве в совхозах занято 1.500 человек с фондом зарплаты 1,297 тыс. рублей, а в шести специализированных совхозах потребовалось бы всего 530 человек с фондом зарплаты 459 тыс. рублей. В итоге мы имели бы по совхозам только от птицеводства 1.700 тыс. рублей прибыли.

То же самое наблюдается и в молочном животноводстве, свиноводстве. Мелкие фермы мешают вести животноводство интенсивно.

В 1963 году все совхозы края получили привеса 231 тыс. центнеров. Это же количество мяса можно было бы получить в 27 специализированных хозяйствах с поголовьем скота в два раза меньшим.

На основе интенсификации, продолжает докладчик, Пленум одобрил мероприятия, обеспечивающие решение первоочередной задачи — довести валовой сбор зерна в 1970 году до 14—16 миллиардов пудов, производство мяса — до 20—25 миллионов тонн и молока — до 115—135 миллионов тонн.

По краю заготовки зерна в 1964 году должны составить 234 миллиона пудов, мяса — 175 тысяч тонн, молока — 670 тысяч тонн, яиц — 130 миллионов штук.

Для выполнения этих заданий необходимо получить средний урожай по 12—13 центнеров с гектара зерна, надоить от одной коровы не менее 1.600 килограммов молока, получить от каждой курицы-несушки 125 яиц, обеспечить настриг шерсти на овцу 2,8 килограмма.

Задачи определены, выработана линия. Главное теперь — направить усилия тружеников края на практическое осуществление мероприятий партии.

«После того, как мы примем решение, выразим свою волю, свою сплоченность и единство понимания важности этого вопроса, — говорит Н. С. Хрущев, — мы должны показать свои организаторские способности, мы должны направить усилия всех колхозников, механизаторов, рабочих совхозов, руководителей, ученых и специалистов — всех, кто трудится на благо народа в области развития сельского хозяйства, — на конкретные дела.

Сила нашей партии состоит в том, что слова ее не расходятся с делом».

Для нас, алтайцев, вопрос интенсификации сельского хозяйства имеет особое значение. При этом мы должны постоянно помнить о том, что в последние годы край недодал Родине много зерна, молока, мяса, шерсти, сахарной свеклы.

Одним из главных путей интенсификации сельского хозяйства является химизация.

В колхозы и совхозы края в 1964 году будут завезены 116 тысяч тонн минеральных удобрений, гербициды и химические препараты. Минеральные удобрения пойдут под сахарную свеклу, урожай которой мы должны удвоить и довести ее производство до 1 миллиона тонн.

Теперь дело за нами, за тем, чтобы каждый килограмм удобрений был разумно использован и дал большую отдачу.

Задача состоит в том, чтобы еще раз проверить готовность каждого отряда и звена к посеву сахарной свеклы. На основе почвенных карт и анализов предусмотреть правильное использование минеральных удобрений, подготовить машины для их внесения.

Готовиться к весенней подкормке посевов, обеспечить надежное хранение минеральных удобрений на складах «Сельхозтехники», колхозов и совхозов, установить ответственность и строгую отчетность за использование каждого килограмма.

Научить колхозников и рабочих совхозов правильно применять все то, что дает химия для борьбы с сельскохозяйственными вредителями и болезнями.

Если в полеводстве мы должны готовиться к большой химии, то в животноводство она уже пришла. Только обогащение кормов химическими средствами позволяет увеличить продукцию животноводства в среднем в полтора раза и вдвое снизить затраты, значительно ускорить выращивание и откорм животных. Коровы и овцы могут до 30 процентов потребности в белке удовлетворить за счет карбамида.

Каждая тонна карбамида, скормленная скоту в рационе, бедном по протеину, дает 10 тонн молока, или 800 килограммов мяса и заменяет 2,5 тонны естественного белка.

Каждый рубль затрат на мочевину дает на 10 рублей дополнительной продукции, снижает затраты кормов.

Правильное использование мочевины — важнейшая задача каждого колхоза и совхоза.

В этом году, как никогда, важно правильное приготовление корма для животноводства. По примеру Павловского и Верх-Обского совхозов следует широко использовать кормовые дрожжи и обрабатывать солому, камыш, ветки, курай щелочами (кальцинированной и каустической содой), применять кислоты и известкование.

Большое значение имеет применение в животноводстве антибиотиков, обогатителей кормов витаминами, микроэлементами и другими химическими и биохимическими препаратами.

В хозяйствах Турачакского района при применении биостимуляторов на 100 коров получено 96 телят. В совхозе «Алтай» использование минерально-солевых брикетов с микроэлементами дало возможность прекратить выпадание шерсти у овец и сохранить весь молодняк.

В совхозе «Романовский» применение гидропонной зелени, нативного биомицина позволило сохранить 95 процентов телят и 98 процентов поросят. Вот что дает химизация животноводства. Задача заключается в том, чтобы каждое управление, каждый колхоз, совхоз широко применяли антибиотики, биостимуляторы, микроэлементы, все то, что имеется на вооружении в животноводческой практике и науке.

(Окончание на 2 стр.).

ПУСТЬ БОГАТЕЕТ СТРАНА!

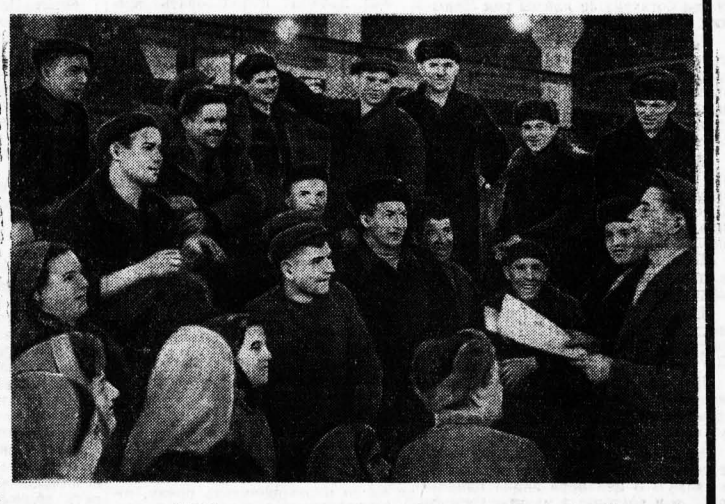

Новаторство, благородные почины отдельных людей и целых коллективов стали характерной приметой нашего времени. Рабочий чувствует себя хозяином предприятия, хозяином страны, учится вести дело толково, экономно. Поэтому мы не удивились, когда бригада Раисы Михайленко выступила с предложением начать большой поход всех трудящихся за личные вклады в российскую копилку. Мы одобрили эту инициативу и поддержали ее. Да, наверное, нет такого коллектива, который бы не внес свою долю в общенародную копилку.

И совершенно естественно, что движение это растет, что не только отдельные участки, но и целиком смены берут обязательства выпускать сверхплановую продукцию, в счет 30 российских миллиардов открывают лицевые счета экономии, организуют у себя низовой хозрасчет.

На днях слесари-сборщики смены Николая Мигурского с Алтайского тракторного завода обратились ко всем рабочим, инженерам и техникам промышленных предприятий Алтая с горячим призывом: увеличить вклад в 30 российских миллиардов, помочь своему государству создать крепкую химическую базу.

Мы, рабочие участка сборки станков и участка дизельных рам шестого цеха завода геологоразведочного оборудования, обсудили обращение рубцовчан и решили: инициатива важная, своевременная, и мы, конечно, не останемся в стороне. У нас уже были определены обязательства по участкам, но сегодня мы пригласили экономиста и еще раз проверили все свое хозяйство и свои возможности. И вот что решили:

план 1964 года выполнить досрочно, к 25 декабря, и дать сверхплановой продукции на 145.000 рублей;

снизить потери от брака в два раза по сравнению с 1963 годом.

У нас было так заведено, что узлы сразу монтировались в станок, без предварительных испытаний. А потом испытывали станок и оказывалось, что какой-то узел подводит. Теперь мы организовали испытание узлов до сборки.

В фонд химии мы думаем внести пять с половиной тысяч рублей за счет сокращения затрат по сборке.

Рабочие нашей смены единодушно приняли эти обязательства и тут же предложили по примеру саратовцев добиться бездефектной сдачи продукции.

Все мы будем неустанно повышать свою квалификацию, учиться в школах, техникумах и вузах; овладеем всеми операциями сборки. Пусть ширится движение за увеличение личных вкладов в народную копилку!

Пусть богатеет наша страна!

По поручению коллектива обращение подписали:

А. ШУРОВ — старший мастер смены, Б. АРАВИН — слесарь, В. МОРГУНОВ, Н. ЛАВРЕНТЬЕВ — мастера участков, О. ЖУРАВЛЕВА — маляр, И. ДАЙНЕКО — электросварщик.

На снимке: председатель цехового комитета строгальщик Н. В. Лаврентьев зачитывает рабочим смены А. Шурова обращение слесарей-сборщиков смены Николая Мигурского с Алтайского тракторного завода.

ДЕНЬ *родной* СТРАНЫ

МОСКВА — УРАЛ

Заканчивается сооружение последнего участка автомобильной магистрали Москва — Куйбышев. Строители ведут сейчас работы между Кузнецком и Сызранью. В будущем году по этой магистрали откроется сквозное движение.

Дорога соединит между собой города и рабочие поселки Рязанской, Пензенской, Ульяновской, Куйбышевской областей и Мордовской АССР. Через реки и железнодорожные линии строители перебросили десятки мостов и путепроводов. В районе Жигулей автомобили пойдут по плотине Куйбышевской ГЭС. На всем более чем тысячекилометровом пути они смогут развивать высокие скорости.

Дорога Москва — Куйбышев — это первый этап строительства крупнейшей в стране автомагистрали, которая соединит столицу СССР с Челябинском. Ее протяженность — более двух тысяч километров. Она пересечет Уральские горы, реки Миасс и Белую, пройдет по территории Татарской и Башкирской АССР. В 1965 году откроется автомобильное движение на участках Челябинск — Златоуст и Куйбышев — Серноводск.

(ТАСС).

ЭЛЕКТРОВОЗ-БОГАТЫРЬ СДАЕТ ЭКЗАМЕН

МОСКВА, 1 марта. (Корр. ТАСС). Самый мощный в стране электровоз ВЛ-80К проходит сейчас испытания под Москвой.

...Машинист Б. С. Чекмарев повернул рукоятку контроллера, и тяжеловесный состав медленно тронулся. Вес немалый, — почти 4 тысячи тонн. На добрый километр выстроились за локомотивом вагоны.

ВЛ-80К построен на Новочеркасском заводе. Его мощность вдвое больше, чем у ВЛ-22М — широко известного советского электровоза. Конструктивная скорость машины 110 километров в час.

Сразу же за электровозом прицеплен вагон-лаборатория. Десятки различных приборов внимательно следят за работой двигателей, электрического оборудования.

Такая машина очень нужна народному хозяйству. Ее с нетерпением ждут железнодорожники Сибири и Кавказа. И ученые делают сейчас все, чтобы она быстрее вышла на стальные магистрали.

ЗИМА ОТСТУПАЕТ

ЕРЕВАН. Столь затяжной и холодной зимы давно не помнят старожилы Армении. Араратская долина, а также горные и предгорные зоны покрыты еще сплошным белым ковром. Толщина снежного слоя превышает здесь 20—30 сантиметров. Но на территории Мегринского производственного управления — у самой южной границы Закавказья зимнюю стужу сменили теплые, солнечные дни. Набухли почки на деревьях. В садах началась обрезка плодовых деревьев, перекопка приствольных кругов, вносятся органические и минеральные удобрения. На виноградниках ведется вспашка междурядий, готовится почва под посадки саженцев.

В ближайшие дни мегринские колхозы приступят к севу яровой пшеницы и ячменя, посадкам картофеля и ранних овощей.

АШХАБАД. Колхозы «Совет Туркменистаны» и «Ашхабад» Ашхабадского производственного управления первыми в республике приступили к посадке раннего картофеля. Это даст возможность уже в мае—июне получить урожай. Многие хозяйства производственного управления борются за съем двух урожаев в год, за 250 и более центнеров продукции с каждого гектара.

(ТАСС).

ПАМЯТНАЯ МЕДАЛЬ

Большому празднику русской культуры посвящена памятная бронзовая медаль, выпущенная Ленинградским монетным двором.

...На фоне старинного фолианта, украшенного затейливым узором, — строгие очертания современной книги. По окружности — надпись, стилизованная под дневнерусскую вязь: «Русскому книгопечатанию 400 лет» и даты «1564—1964 годы».

На другой стороне медали — изображение светильника, над которым — неугасимое пламя — вечный символ пытливой человеческой мысли. Рядом слова «Любите книгу — источник знаний» и знакомая всем советским читателям подпись «М. Горький».

Памятная медаль выполнена по эскизам московского скульптора В. Косарева.

ГОТОВЫ ЛИ ВЫ К ВЕСЕННЕМУ СЕВУ?

В ЗАБОТАХ ОБ УРОЖАЕ

В начале зимы в совхозе «Ситниковский» не клеилось дело с вывозкой удобрений. Тогда было решено создать специальные отряды, отряды плодородия. И сразу же выявилось их преимущество. Управляющий Красноуральским отделением Александр Иванович Фоменко не мог нарадоваться, глядя, как умело управляют бульдозерами братья Иван и Илья Кононенко, на работу шофера Андрея Семеновича Теличко.

— Посылайте отряд к соседям! — отдал приказ главный агроном т. Горшков.

— Оставьте еще дня на два, — попросил управляющий.

— Не могу, Александр Иванович! У вас и так уже вывезено сверх плана 500 тонн удобрений.

Второй отряд работает в Сафронове. Здесь механизаторы уже вывезли около 3.000 тонн перегноя. По-ударному трудятся Николай Ляпин и Иван Некрасов, Ермолай Климов и Виктор Окиянцев.

Сейчас совхоз занимает одно из первых мест в управлении по вывозке удобрений.

— Нынче, — говорит коммунист Казимир Адамович Жарских, — можно получить не менее 300 центнеров кукурузы с гектара. Ведь даже в прошлом, засушливом году и то по 148 центнеров собрали!

Б. ПОМЫКАНОВ.

Завьяловское управление.

ОТРЯД ПЛОДОРОДИЯ ДЕЙСТВУЕТ

Как руководство к действию, восприняли труженики совхоза «Ясная Поляна» указание февральского Пленума ЦК КПСС о необходимости дальнейшего развития всех отраслей сельскохозяйственного производства.

Сейчас во всех тракторо-полеводческих бригадах проводятся собрания хлеборобов и механизаторов, на которых обсуждаются вопросы подъема урожайности и принимаются обязательства на 1964 год.

Еще в начале нынешнего года в совхозе было создано два крупных механизированных отряда по вывозке местных удобрений на поля. За нашим отрядом, который обслуживает четыре бригады, закреплены три гусеничных трактора с бульдозерной навеской, механической лопатой и механизированным погрузчиком.

Эти машины используются на заготовке и погрузке перегноя, а вывозят его на поля ежедневно 14—16 колесных тракторов с тракторными санями и саморазгружающимися тележками.

Создание крупных механизированных отрядов, или, как их теперь у нас называют, отрядов плодородия, позволило с высокой производительностью использовать технику. Мы, например, ежедневно вывозим по 250—300 тонн навоза-сыпца под посев кукурузы, а всего уже вывезли на будущие плантации около 12 тысяч тонн.

В этой работе по повышению плодородия полей активное участие принимают механизаторы-кукурузоводы.

Мы не ограничимся только вывозкой удобрений на поля в зимнее время. Сразу же после окончания сева будем продолжать вывозку удобрений на поля, отведенные под пар.

С созданием отрядов плодородия будет также решен вопрос о накоплении и правильном хранении местных удобрений. Уже сейчас начнем буртовать навоз на фермах, а с выходом животных на выпаса очистим все помещения, создадим настоящие кладовые органических удобрений на каждом отделении.

Правильное использование местных удобрений и щедрая заправка ими почвы окупится сторицей. Наши кукурузоводы обязались собрать в нынешнем году по 250—300 центнеров зеленой массы с гектара. И можно с уверенностью сказать, что свои обязательства мы выполним с честью.

Г. НИКОЛЕНКО.

начальник мехотряда по вывозке удобрений.

Совхоз «Ясная Поляна». Целинное управление.

КОЛЛЕКТИВ УПОРНЫХ

Когда Александра Лебеденко спросили, какую он может выполнять работу, тот только повел плечами:

— Куда пошлете...

Тогда, десять лет назад, он не знал ни одной сельскохозяйственной машины. Теперь Лебеденко — механизатор широкого профиля, один из лучших трактористов целинного совхоза «Егорьевский».

В нынешнем году Александр возглавляет механизированный отряд. Ребята у него бойкие, дружные. Они изготовили 1.200 переносных щитов и расставили на полях. Снег задержан на площади 1.175 гектаров.

В эти дни механизаторы заканчивают вывозку перегноя на плантации и подготовку техники к севу.

Г. КУТИН.

Рубцовское управление.

ВЫПОЛНЕНИЕ ПЛАНА РЕМОНТА ТРАКТОРОВ ПО ПРОИЗВОДСТВЕННЫМ УПРАВЛЕНИЯМ КРАЯ
на 1 марта 1964 года.
(По данным крайстатуправления, в процентах к плану).

Занимаемое место	УПРАВЛЕНИЯ	% выполнения плана
1.	Рубцовское	100
2.	Благовещенское	100
3.	Хабарское	100
4.	Кулундинское	100
5.	Славгородское	100
6.	Мамонтовское	100
7.	Ребрихинское	100
8.	Поспелихинское	97
9.	Завьяловское	96
10.	Локтевское	94
11.	Целинное	93
12.	Топчихинское	93
13.	Тальменское	92
14.	Павловское	90
15.	Алтайское	90
16.	Каменское	89
17.	Михайловское	89
18.	Бийское	89
19.	Троицкое	88
20.	Алейское	87
21.	Шипуновское	87
22.	У.-Калманское	82
23.	Г.-Алтайская а. о.	82
24.	Сорокинское	81
25.	Смоленское	77

ВЫВОЗКА НАВОЗА ПО ПРОИЗВОДСТВЕННЫМ УПРАВЛЕНИЯМ КРАЯ
на 1 марта 1964 года.
(По данным крайстатуправления, в процентах к плану).

Занимаемое место	УПРАВЛЕНИЯ	% выполнения плана
1.	Славгородское	100
2.	Бийское	87
3.	Г.-Алтайская а. о.	76
4.	Шипуновское	69
5.	Троицкое	67
6.	Кулундинское	63
7.	Алтайское	59
8.	Поспелихинское	59
9.	Хабарское	56
10.	Ребрихинское	55
11.	Благовещенское	54
12.	Тальменское	53
13.	Смоленское	52
14.	Завьяловское	50
15.	У.-Калманское	44
16.	Рубцовское	44
17.	Сорокинское	44
18.	Локтевское	42
19.	Целинное	41
20.	Каменское	36
21.	Топчихинское	33
22.	Мамонтовское	33
23.	Павловское	32
24.	Михайловское	29
25.	Алейское	25

ПОЧЕМУ ПРОСТАИВАЮТ ЦИСТЕРНЫ С ГОРЮЧИМ?

ОСТРЫЙ СИГНАЛ

Приметы весны волнуют хлеборобов, заставляют еще и еще раз проверить, все ли готово к весеннему севу. За технику механизаторы степной Кулунды спокойны: она надежно отремонтирована, не подведет. Более тысячи тракторов, плугов, сеялок, готовые хоть завтра в поле, стоят в ожидании начала полевых работ в Кулундинском производственном управлении.

Казалось бы, поводов для особого беспокойства нет. Но взволнованный рассказ инженера по топливу Кулундинского объединения «Сельхозтехники» А. П. Оранского заставляет насторожиться.

— На подъездных путях Ключевской нефтебазы стоят железнодорожные цистерны с дизельным топливом, а сливать его некуда, — сказал т. Оранский. — Колхозы упорно не вывозят горючее, хотя заведующий базой т. Салминов сообщил об этом в партком и в производственное управление. Подобное положение сложилось и на Кулундинской нефтебазе.

Действительно, как показала проверка, многие хозяйства управления крайне медленно завозят горючее для весенних полевых работ. Так, артель имени Кирова в январе не выбрала ни одного килограмма и не поторопилась в феврале, несмотря на то, что в хозяйстве есть свободные емкости. В колхозе имени XXII съезда КПСС свободной тары на 91 тонну, а вывезли горючего вполовину меньше.

За два месяца колхоз имени Чапаева вывез горючего 34 тонны, хотя мог взять в два раза больше. Еще хуже обстоит дело в артели имени Карла Маркса. Здесь потребность в горючем обеспечена меньше чем наполовину. Всего только 25 тонн топлива вывез Ключевской совхоз.

Вполне уместен вопрос: как думают руководители этих хозяйств проводить нынче полевые работы и чем они намерены заправлять тракторы?

Н. ЗОРКИН.

(Наш соб. корр.).

Кулундинское управление.

ШЕСТОЙ СЪЕЗД ВРАЧЕЙ АЛТАЯ

Вчера в Барнауле открылся шестой съезд врачей Алтая. В краевой драматический театр собралось свыше шестисот делегатов — представителей многотысячной медицинской общественности края. В зале гости из Москвы, Кемерова, Новосибирска. В работе съезда принимают участие заместитель министра здравоохранения РСФСР С. Я. Чикин, инспекторы ЦК профсоюза медицинских работников В. П. Макутин, Г. Н. Курятов, секретари промышленного крайкома КПСС М. В. Васильев, В. Н. Мошков, В. Г. Козлов, секретарь сельского крайкома КПСС Т. А. Кулаков, председатель промышленного крайисполкома М. С. Андриянов, председатель сельского крайисполкома С. В. Кальченко.

Открыл съезд председатель промышленного крайисполкома М. С. Андриянов. Он обратился с теплым приветственным словом к врачам — верным стражам здоровья советских людей.

С докладом о состоянии и мерах улучшения медицинского обслуживания населения края выступил заведующий отделом здравоохранения крайисполкома А. И. Кодин. Съезд продолжается.

ИНТЕНСИФИКАЦИЯ — ГЕНЕРАЛЬНОЕ НАПРАВЛЕНИЕ

ОКОНЧАНИЕ ДОКЛАДА ТОВ. ГЕОРГИЕВА А. В.

(Начало на 1-й стр.).

Тов. Георгиев А. В. далее говорит о ближайших задачах по орошению. В колхозах и совхозах имеется около 11 тысяч гектаров орошаемых земель. В Горно-Алтайской области орошается 30 тысяч гектаров лугов и пастбищ.

Однако орошаемые земли используются крайне неудовлетворительно. Низки урожаи на поливных землях Алейской оросительной системы в совхозе «Рубцовский». В совхозе «Устьянский» 54 гектара орошаемых земель выведены из оборота.

Огромные возможности для организации поливных участков овощей имеют колхозы и совхозы Кулундинской, Рубцовской, Алейской степей. Остаются неиспользованными богатейшие поймы рек Чарыша, Оби и Бии.

Партийные комитеты, производственные управления должны немедля завершить работу по отбору площадей под орошаемые участки в каждом хозяйстве, имея в виду строительство прудов, использование речек, озер, подземных вод.

Алтай — важнейшая житница на востоке страны, говорит докладчик. Чтобы сдать в этом году 234 миллиона пудов хлеба, надо получить урожай зерна в среднем по 12,5—13 центнеров с гектара.

Какие имеются в крае резервы для успешного выполнения этой задачи?

Все яровые посевы почти полностью обеспечены зябью, а это реальная прибавка урожая в 2—2,5 центнера с гектара.

Разумно вовремя обработать весной почву — это собрать, по крайней мере, на 2,5—3 центнера урожай выше.

Каждый центнер гранулированного суперфосфата дает прибавку минимум 3 центнера зерна пшеницы, а в восточных и предгорных районах — 5—7 центнеров с гектара.

С весны должна быть организована решительная борьба с сорняками. В течение 1964—1965 годов надо ликвидировать заовсюженность полей, снизить засоренность однолетними сорняками. Очистить плантации пропашных культур.

Улучшить структуру посевных площадей. Уже в 1965 году разместить не менее половины всех посевов яровой пшеницы по лучшим предшественникам, ликвидировать последствия монокультуры.

В 1964 году заготовить семена озимых культур и на востоке края довести площади их до 150—200 тысяч гектаров.

В течение 1964—1965 годов восстановить семеноводство зерновых культур, а также резко улучшить структуру сортовых посевов пшеницы за счет внедрения районированных, высокоурожайных сортов.

Раздельную уборку и обмолот провести в самые сжатые сроки. Результат — ликвидация потерь, минимум, 2—3 центнеров на гектаре. Это реальные 60—70 млн. пудов зерна.

Для того, чтобы правильно использовать эти резервы, надо решить главное — повысить уровень культуры земледелия в каждом хозяйстве, научить всех без исключения передовым приемам земледелия.

Замечательный почин знатных хлеборобов края — тт. Беккера, Новикова, Шумакова, Буханько, Пятницы, Добшика должен найти всемерную поддержку.

Надо особо обратить внимание участников актива на то, что **самое страшное зло — шаблон в агротехнике, нетворческое отношение к делу.**

Правильно поступили в Алтайском управлении и парткоме, когда разделили хозяйства на три почвенно - климатические зоны, прислушались к голосу специалистов, учли почвенно-климатические особенности не только зоны, но и каждого хозяйства. Определили правильные агромероприятия, обеспечивающие получение в 1964 году 100-пудового урожая.

Настала пора, чтобы наши специалисты, агрономы так же конкретно отвечали за урожай, как мастер, инженер в промышленности за свой участок производства. Агроном должен решать, что, где и как сеять.

В крае широко известны имена агрономов, любящих и знающих землю. Это заслуженные агрономы РСФСР тт. Колупаев, Падалко, Вагущенко, агрономы тт. Пушнин, Казаков, Турок, Лопатин, Душечкин, Егоров, Мищенко, Колесецкий, Лешковы и сотни других.

Но, к сожалению, не все специалисты с творческим огоньком, со страстностью экспериментаторов, с ответственностью за порученное дело работают в производстве.

Разве можно считать правильным, когда в Кулундинской степи мы везде пашем на 20—22 сантиметра, бороним, прикатываем, применяем дисковые лущильники.

Разве можно считать правильным, когда в Кулундинской, Алейской и Рубцовской степях распахиваются последние гектары бобовых многолетних трав.

Можно ли считать правильным, когда в Кулундинской степи за последние годы перестали заниматься полезащитным лесоразведением, забыли о прудах, водоемах, о кулисах, о простейших способах орошения и, как результат, имеем эрозийные почвы.

Надо посеять не рано и не поздно, а в лучший срок. Эти сроки для каждой культуры, для каждой зоны известны самим хлеборобам, тем, кто занимается сельским хозяйством.

Вопрос о сроках посева должен решаться агрономами непосредственно в колхозах и совхозах, на каждом поле в зависимости от условий зоны, засоренности участка, влагообеспеченности, особенностей высеваемого сорта и т. д. От специалистов управлений требуются не общие призывы, а живая организаторская работа, конкретные знания производства и умение применить их на практике в поле, на ферме. Поверхностные, шаблонные указания — это огромный ущерб делу.

Борьба за накопление влаги и экономное ее расходование — центральный вопрос агротехники в степи.

Мы должны использовать землю так, чтобы она с каждым годом давала больше и больше продукции.

А как обстоит дело на практике? В ряде хозяйств к земле относятся беззаботно, площади переводятся в залежь, подвергаются эрозии, зарастают кустарниками, заболачиваются, выводятся из сельскохозяйственного оборота.

В каждом колхозе и совхозе есть определенное лицо, несущее ответственность за сохранность общественного имущества, техники, скота. А за испорченную землю ни с кого не спрашивают.

Обратитесь к трудам знатоков российской степи — Докучаеву, Костычеву и вы там найдете хорошие советы и опыт борьбы с ветровой эрозией.

Надо также прислушаться к советам Всесоюзного научно-исследовательского института, расположенного в Целинном крае.

Принципиальным также для степных районов края является вопрос о количестве предпосевных обработок почвы. В Кулунде нельзя часто переворачивать почву, не везде в степи требуется увеличивать норму высева.

Уместно сказать, что Алтайский научно-исследовательский институт, который должен осуществлять научный надзор над степным земледелием, слабо занимается Кулундой.

С весны этого года надо начать посадки полезащитных лесных полос, закольцевать многие села двумя-тремя полосами леса, прививать любовь к полезащитному лесоразведению. В каждом колхозе и совхозе иметь промышленный сад, настойчиво вести работы по озеленению сел, поселков, бригадных станов.

Отказаться в Кулунде от ежегодной отвальной вспашки зяби, широко внедрять кулисы, плоскорезы.

Специалисты подсчитали, что по краю в среднем ежегодно колхозы и совхозы накапливают 8—10 миллионов тонн перегноя. Но он используется далеко не полностью.

Широкий опыт госсортоучастков, научных учреждений показал, что при внесении органических удобрений в смеси с минеральными, как правило, повышается урожайность зерна на 4—5 центнеров, картофеля, сахарной свеклы — наполовину, кукурузы — на 80 — 100 процентов.

На пленуме крайкома партии было определено: вывезти в этом году 5 миллионов тонн перегноя и навоза. На сегодня вывезено 2 миллиона 600 тысяч тонн. Хорошо организовали эту работу в Славгородском, Кулундинском управлениях. Плохо вывозят перегной Алтайское, Мамонтовское, Михайловское, Павловское, Алейское, Каменское, Топчихинское, Целинное производственные управления.

В крае не используются запасы гипса для гипсования солонцеватых почв. Не разработаны огромные запасы торфа в Троицком, Тальменском управлениях. Эти вопросы надо решать.

— В решении задач по интенсификации сельскохозяйственного производства большая роль принадлежит комплексной механизации, — говорит т. Георгиев.

Сельское хозяйство края насыщено мощной техникой, однако используется она еще непроизводительно.

Внедрение комплексной механизации и новой технологии на основе достижений науки и передового опыта, особенно на возделывании таких трудоемких культур, как сахарная свекла, — огромный резерв повышения производительности труда.

Опыт работы свекловода из Бийского управления т. Трибельгорна показывает, что внедрение элементов новой технологии позволяет снизить себестоимость производства центнера свеклы в 3,5 раза.

Главные причины низкой производительности техники — работа многих тракторов в одну смену и огромные простои в борозде.

В организации технического обслуживания техники большие задачи возложены на отделения и объединения «Сельхозтехники».

Интенсификация требует осуществления совершенно новой технологии обслуживания техники.

Практически промышленная технология в эксплуатации сельскохозяйственной техники предполагает наличие технически грамотных бригадиров, начальников отрядов во главе с механиком или инженером; высокое мастерство тракториста и комбайнера, налаженную техническую учебу и высокую классность, наличие технических станций и опытных наладчиков, диспетчеров, по опыту совхоза «Ермак» Омской области; механизацию заправки сеялок и тракторов.

Необходимо установить порядок поощрения за высокое качество, сохранность техники, экономию горючего. Это связано непосредственно с закреплением кадров, заботой о них, потому что механизатор решает судьбу урожая.

И, наконец, следует организовать хранение техники — машинные дворы и площадки для хранения.

Непочатый край работ для «Сельхозтехники» — механизация трудоемких процессов в животноводстве.

Нельзя считать нормальным, когда в колхозах и совхозах не работает много доильных установок.

Плохо занимаются механизацией трудоемких процессов в животноводстве тресты «Алтайводстрой». управления «Россовхозмонтаж», «Межколхозстрой» и «Алтайцелинстрой».

Очень важным вопросом для четкой работы механизмов является ремонтная база, специализация и централизация ремонтных предприятий.

Опыт Павловского объединения «Сельхозтехники» показал, что при поточно-узловом методе ремонта производительность труда увеличилась на 20 процентов, заработная плата рабочих - монтажников с 40 рублей возросла до 80 — 90 рублей в месяц. Себестоимость капитального ремонта трактора ДТ-54 снизилась с 800 рублей до 710 рублей.

Докладчик затем останавливается на недостатках в строительстве на селе. Тресты «Алтайцелинстрой» и «Межколхозстрой» имеют слабую строительную базу, недостаточно активно внедряют индустриальные методы на сельских стройках, много допускают брака. Здесь плохо организована работа с людьми, важнейшие участки не укомплектованы квалифицированными кадрами, неудовлетворительно поставлена политическая работа.

Решающим условием интенсивного ведения животноводства, продолжает докладчик, является обеспечение скота разнообразными и полноценными кормами. В кормовом балансе необходимо предусмотреть полное обеспечение животноводства концентрированными кормами, без чего невозможен дальнейший подъем производства мяса, молока, шерсти и других продуктов.

Необходимо дальше идти по пути резкого повышения урожайности кукурузы, гороха, сахарной свеклы, люцерны, клевера, а также наиболее рационального использования лугов и пастбищ.

Вот результаты наших маяков. С. А. Шукшин из Красногорского совхоза в 1963 году получил по 467 центнеров кукурузы с каждого из 137 гектаров, Федор Андреевич Косолапов в Лебяжинском совхозе — по 426 центнеров, Иван Андреевич Тырышкин в Белокурихинском совхозе — по 303 центнера кукурузы.

Если хорошо обучить кадры, заботливо выращивать кукурузу и достигнуть во всех хозяйствах в Кулунде урожайности 150—200 центнеров, а на востоке и в центре — 200—300 центнеров с гектара, то силоса было бы заготовлено в 4—5 раз больше, а земли под посев кукурузы затрачено в 2 раза меньше, чем сейчас.

Нужно помнить, что люцерна, клевер — это сенная мука, это ценный корм для птицы, свиней, телят.

Нельзя недооценивать и естественные кормовые угодья. Их в крае 5 миллионов гектаров, но находятся они в запущенном состоянии. Это большой резерв, особенно на востоке, для откорма скота, получения дешевого мяса и молока.

В крае совсем не возделываются сорго, люпин, кормовая капуста, другие кормовые культуры. Их необходимо сеять на склонах, в оврагах, балках, на территории ферм. Следует широко заложить опыты по испытанию скороспелых сортов сои.

Для ведения крупного животноводства неотложным делом является увеличение производства комбикормов. Задача — расширить сеть комбикормовых заводов, предприятий по производству белковых и иных добавок, а также травяной и хвойной муки.

Колхозы и совхозы края ежегодно расходуют большое количество цельного молока на выпойку телят, поросят и ягнят. Подсчеты показывают, что применение искусственного молока позволит сэкономить более чем 50 тысяч тонн цельного молока.

Необходимо совершенствовать агротехнику возделывания гороха, расширить посевы ячменя, особенно на востоке, в предгорьях, в занятом пару сеять вико-овсяные смеси.

Неотъемлемой частью интенсификации животноводства является улучшение племенного дела, гибридизации животных, повышение жирности молока.

Но в колхозах и совхозах края мало ферм племенного скота.

Если бы в крае по опыту совхозов «Покровского», «Катунь», «Овцевод», «Лесной» все животноводство было племенное, то прибавка по производству мяса составила бы 30 тысяч тонн, молока — 120 тысяч тонн, шерсти — 2.400 тонн и яиц—40 миллионов штук.

В результате бесхозяйственности за последние годы потеряли племенное стадо во многих хозяйствах края. Совхоз «Плотниковский» имел прекрасное стадо коров симментальской породы, выращивал большое количество племенного молодняка. Среднегодовой надой составлял более 3 тысяч килограммов молока на корову. Хозяйство укрупнили, перегрузили заданиями, несвойственными племенному совхозу.

Надои снизились более чем вдвое, прекратились выращивание и продажа племенного молодняка. Такая же участь постигла Косихинский, Троицкий, Зональный, Рубцовский совхозы и совхоз «Пролетарий».

Практикой установлено, что помеси джерсейского и симментальского скота могут повысить жирность молока до 0,8 процента.

Если бы содержание жира в молоке увеличить на столько, то государство получило бы дополнительно 6 тысяч тонн масла.

Создание жирномолочного стада — дело большой государственной важности. Нужно в каждом хозяйстве организовать строгий учет приплода у племенных коров, надоев, жирности, сохранить все маточное поголовье, создать лучшие условия кормления и содержания.

Нельзя не обратить внимания и на то, что в ряде хозяйств корма расходуют, а продукции не производят. Например, в совхозе «Приобский» получен привес 172 грамма в сутки, а быки находились на откорме и доращивании 840 дней! На один центнер привеса затрачено 1.520 кормовых единиц.

В то же время в крае имеются совхозы «Абайский», «Искра», «Кытмановский», где, правильно организовав кормление животных, добиваются большой экономии кормов.

В край завезено большое количество быков мясных пород. Надо шире их использовать для межпородного скрещивания.

Важным источником увеличения производства мяса по-прежнему является свиноводство. Надо организовать дело так, чтобы в первом полугодии было получено не менее 500 тысяч поросят.

Задачей особой важности является ликвидация яловости маточного поголовья.

Особенно подробно докладчик говорит об особенностях нынешней зимовки.

Интересы дела требуют, чтобы партийные организации, руководители и специалисты хозяйств главное свое внимание уделили успешному проведению и завершению зимовки, установили постоянный контроль за содержанием и кормлением животных, повышением их продуктивности, безусловным выполнением плана заготовок продуктов животноводства

Главное в организации зимовки — выполнение плана заготовки молока.

Опыт многих совхозов — Покровского, Санниковского, Луговского, Новоалтайского, Комсомольского показывает, что при повседневном внимании к молочному животноводству можно получать высокие надои.

Между тем во многих хозяйствах Алейского, Михайловского, Мамонтовского, Рубцовского, Славгородского и Благовещенского управлений зимовка организована плохо.

Первостепенным вопросом в подъеме животноводства, — продолжает т. Георгиев, — является высокая зоотехническая культура на фермах. Это не поднятая целина. Здесь нужны свои Беккеры и Буханько, Шеферы и Новиковы.

А что такое высокая зоотехническая культура в животноводстве?

Это образцово налаженный первичный зоотехнический учет, ежегодная бонитировка животных и углубленная племенная работа, образцовый санитарно-гигиенический порядок на фермах, полноценное кормление животных, использование химических средств и подготовка кормов к скармливанию; широкое применение кормовых дрожжей, антибиотиков, биостимуляторов, витаминных, минеральных кормов и зелени, выращенной гидропонным способом; применение искусственного осеменения; отсутствие яловости и падежа животных, внедрение комплексной механизации трудоемких процессов; раздой коров, интенсивный откорм, повышение яйценоскости птицы, систематическая учеба кадров, внедрение достижений науки и передового опыта.

Маяками в области зоотехнической культуры служат для нас совхозы «Лесной», «Покровский», «Катунь», колхозы «Страна Советов» Рубцовского управления, «Родина» Локтевского управления и ряд других хозяйств.

Долг партийных комитетов и производственных управлений внедрить опыт этих хозяйств на всех фермах края, организовать социалистическое соревнование за право присвоения звания фермы, бригады высокой зоотехнической культуры.

Большая роль в интенсификации животноводства принадлежит специалистам и ученым.

Слов нет, ученые края внесли заметный вклад в развитие колхозного и совхозного животноводства. В крае создана широкая сеть научных учреждений по сельскому хозяйству. Однако следует сказать, что уровень исследований в животноводстве не отвечает современным требованиям.

Главным недостатком разрабатываемых научных проблем и исследований является их расплывчатость, оторванность от насущных запросов практики. Некоторые ученые на протяжении многих лет, а иногда десятилетий занимаются неактуальными темами и ничего не дают производству.

Очень мало дал животноводству края АНИИСХОЗ. Животноводство института идет на уровне рядового колхоза, совхоза.

В опытном хозяйстве Алтайского сельскохозяйственного института уровень зоотехнической работы соответствует экономически слабому колхозу.

Роль институтов заключается в том, чтобы, правильно используя научные силы, обеспечить решение наиболее важных проблем дальнейшего развития сельского хозяйства.

Мы имеем в крае два института, шесть опытных станций, несколько филиалов и опорных пунктов академии и всесоюзных институтов, 30 сортоучастков. Однако работа этой большой сети часто не координируется.

Как необходимо перестроить работу научно-исследовательской сети?

Главное в работе Кулундинской опытной станции— решение коренных вопросов земледелия степных районов.

На Бийской селекционно-опытной станции в основе всей работы должна быть агротехника возделывания сахарной свеклы при минимальных затратах труда, ее селекция и семеноводство.

Силы сотрудников Горно-Алтайской опытной станции должны быть направлены на решение прежде всего вопросов животноводства и кормопроизводства.

Работа сортоучастка должна быть направлена на решение вопросов обработки почвы в соответствии с почвенно-климатическими особенностями каждой зоны, почвенными разностями, характером засоренности, плодородием почвы и т. д.

На сортоучастках нужно энергичнее решать вопросы химизации сельского хозяйства, шире решать вопросы внедрения сильных пшениц и пшениц с отличным качеством зерна, быстрее проверять и внедрять те приемы агротехники и семеноводства, которые позволят улучшать качество зерна, выращиваемых сортов.

Эталоном работы сортоучастка, его влияния на урожай является опыт заслуженного агронома республики Константина Тихоновича Беляева. Он не только получает на сортоучастке высокие урожаи всех культур, но и ведет большую работу по внедрению передовых приемов, сортов в производстве Краснощековского совхоза.

Координировать всю эту работу, обобщать ее, широко пропагандировать должен научно-исследовательский институт сельского хозяйства.

Главная задача — разработка и совершенствование системы земледелия для различных зон, обеспечивающих максимальный выход продукции с каждого гектара пашни; всемерная интенсификация сельского хозяйства края на основе химизации, орошения, механизации трудоемких процессов.

Курс на интенсификацию сельского хозяйства предъявляет новые повышенные требования к уровню руководства колхозами, совхозами со стороны краевых, районных, первичных партийных организаций, советских и сельскохозяйственных органов. Главной оценкой, мерилом работы каждого колхоза, совхоза является производство продукции с гектара земли.

В каждой отрасли сельского хозяйства есть колхозы, совхозы, которые уже сегодня более интенсивно, чем другие, ведут производство.

Высокие урожаи зерна вырастили в 1963 году совхозы «Советская Сибирь», «Советская Россия», «Алтайский», «Белокурихинский», колхозы имени Ленина Бийского, «Россия» Локтевского управлений.

Самого высокого производства мяса достигли в 1963 году в совхозе «Беловский»—84,2 центнера в убойном весе на 100 гектаров пашни, в колхозах Улаганского района Горного Алтая.

Производство молока в совхозе «Лесной» достигло 300 центнеров на 100 гектаров сельхозугодий; в совхозе «Овцевод» Рубцовского управления получено по 228 килограммов шерсти.

Н. С. Хрущев говорил в Целинограде на совещании, что целину подняли люди, а целина подняла людей.

На Алтае выросли и возмужали люди больших дел, смелых мыслей и деяний, выступающие активными запевалами в борьбе за интенсификацию сельского хозяйства.

Всему краю известны имена умелых организаторов сельскохозяйственного производства Героев Социалистического Труда Ф. М. Гринько, Г. А. Фромова, Т. И. Ткачевой, Н. Н. Буханько, И. Я. Шумакова, знатных механизаторов Беккера, Милованова, Новикова и многих других. Есть свои маяки в свеклосеянии и на возделывании кукурузы, в свиноводстве, овцеводстве и молочном животноводстве.

Мы должны высоко ценить их опыт и делать все для того, чтобы широко внедрить его в колхозно-совхозное производство.

Если бы все хозяйства Алтайского управления работали так, как бригады тт. Шефера и Новикова, то дополнительно получили бы 5 миллионов пудов зерна, а если бы рубцовчане взяли на вооружение агротехнику бригады Беккера, то на 12—16 миллионов пудов зерна получили бы больше.

Сейчас крайне недостаточно, ограничиваться только широкой популяризацией достижений науки и передового опыта. Освещение опыта в газетах, журналах, брошюрах, лекциях, выступлениях агитаторов, в докладах — дело важное и необходимое.

Но в практике сельскохозяйственной пропаганды преобладает пока что пассивная, просветительская форма.

Пожалуй, не найдешь в крае хлебороба, который бы не знал о Герое Социалистического Труда А. А. Беккере. Немало об этом маяке сказано и написано.

Однако число последователей Беккера в крае растет медленно, и даже в Рубцовском управлении он по-прежнему одинок. Подобных примеров можно привести сколько угодно.

Внедрение передового в производство — это боевая, главная задача каждой первичной партийной организации, каждого колхоза, совхоза.

Сейчас нужна активная, наступательная форма пропаганды передового опыта.

Задача состоит в том, чтобы не плодить обилие бумаг, проводя бесконечные совещания, а кропотливо работать с людьми, обучать их, конкретно помогать колхозам и совхозам. В этом главное содержание работы производственных управлений и парткомов. Люди — основа всех наших успехов. Работа с ними — главное в деятельности всех партийных организаций.

Руководители партийных, советских, сельскохозяйственных организаций должны постоянно помнить, что сейчас в руководстве важнейшей задачей являются подбор кадров, проверка их работы по фактическим результатам труда, поддержка их инициативы, создание резерва кадров для своевременной замены отставших, неспособных работников.

У нас есть все условия для того, чтобы сейчас квалифицированно вести сельское хозяйство, созданы производственные управления, по производственному принципу перестроена деятельность партийных органов, много уже сделано полезного.

Серьезно занимаются земледелием, садоводством и рыбным хозяйством Алтайский партком и производственное управление. Стали более конкретно решать многие вопросы в Смоленском и других парткомах и управлениях.

Но это первые шаги серьезной и боевой работы по внедрению нового, передового, тесно связанного с интенсификацией сельского хозяйства.

На Пленуме ЦК КПСС товарищ Н. С. Хрущев вновь подчеркнул необходимость улучшения организации работы производственных управлений и, в частности, необходимость подбирать инспекторов-организаторов по отраслям хозяйства, с учетом специализации хозяйства, с учетом развития ведущей отрасли тех колхозов и совхозов, которые обслуживает инспектор-организатор.

Нужны планы внедрения нового, передового в каждом колхозе, совхозе.

Много конкретного, хорошего по пропаганде должны сделать наши краевые и областные газеты, газеты партийных комитетов, радио, телевидение.

За последние годы в крае проведена работа по укреплению колхозов и совхозов квалифицированными кадрами. У нас нет теперь такого хозяйства, где бы не было специалистов с высшим и средним сельскохозяйственным образованием. Проведено укрепление состава управляющих отделениями и фермами, бригадиров производственных бригад за счет выдвижения на эти должности молодежи.

Но подготовку кадров прекращать нельзя. Надо в крае организовать стажерские школы для председателей колхозов и директоров совхозов на базе 3—4 передовых хозяйств. При средних сельскохозяйственных учебных заведениях создать школы по подготовке управляющих отделениями, бригадиров, заведующих фермами колхозов.

Нельзя пока сказать, что уровень подготовки молодых специалистов отвечает нашим требованиям. Главный недостаток состоит в том, что теоретическое обучение еще слабо связано с производством.

Необходимо ввести правило, чтобы в сельскохозяйственный институт, техникум принималась молодежь преимущественно из села. Намечается и перебазирование техникумов в совхозы с тем, чтобы студенты могли учиться и работать, изучать на практике процессы сельскохозяйственного производства.

Еще больше недостатков в работе сельских профтехнических училищ, где слаба профессиональная подготовка и воспитательная работа среди учащихся.

Важно также создать хорошие условия для работы руководящих работников и специалистов колхозов.

Интенсификация сельского хозяйства немыслима без квалифицированных кадров механизаторов. Поэтому подготовка и переподготовка механизаторов должна быть в центре внимания руководителей колхозов и совхозов, производственных управлений и отделений «Сельхозтехники». Сейчас в крае всеми формами учебы по подготовке механизаторов охвачено более 25 тысяч человек.

Однако нельзя не видеть, что в работе с кадрами механизаторов имеют место серьезные недостатки. Руководители многих колхозов и совхозов, производственных управлений мало заботятся о закреплении механизаторов на постоянной работе, об улучшении для них жилищных и культурно-бытовых условий, о правильной организации труда. Поэтому в ряде производственных управлений ощущается недостаток трактористов и комбайнеров в период наиболее напряженных полевых работ.

Одной из важных задач всей нашей работы является подъем отстающих колхозов и совхозов до уровня передовых.

Многие хозяйства гораздо лучше, чем в прошлые годы, справились с ремонтом тракторов, увеличили надои молока, более организованно ведут подготовку кадров, принимаются действенные меры по внедрению хозяйственного расчета, укреплению трудовой дисциплины, передового опыта.

Партия и правительство оказывают колхозам большую помощь в кредитах и технике, предрешен вопрос о пенсиях колхозникам. Надо разумно использовать все эти меры и в короткий срок решить задачу подъема экономики слабых колхозов.

Решающую роль должны сыграть производственные управления, партийные комитеты, партийные и комсомольские организации.

Необходимо настойчиво продолжать работу по укреплению кадров среднего звена. В первую очередь выдвинуть на работу в отстающие хозяйства наиболее опытных бригадиров и специалистов из передовых колхозов, хороших организаторов и специалистов из числа работников производственных управлений, лучших инспекторов-организаторов и других достойных работников. Необходимо также усилить шефскую помощь экономически слабым хозяйствам.

Интенсификация сельского хозяйства требует значительного улучшения планирования в сельском хозяйстве.

Мы сегодня не можем сказать, что в крае везде строго соблюдается новый порядок планирования. Еще продолжается осужденная партией и правительством практика навязывания колхозам заданий по посевным площадям, урожайности, поголовью скота и другим показателям. Нередко планы многократно изменяются в течение года, устанавливаются дополнительные задания, не учитывается уровень производства, достигнутый за последние годы.

Надо решительно покончить со всякими нарушениями установленного порядка планирования колхозно-совхозного производства, доводить до колхозов, совхозов только планы продажи государству продукции земледелия и животноводства, предоставляя им возможность самим решать, какие культуры, на каких площадях, какой скот и в каком количестве содержать.

Интересы дела требуют, чтобы план по закупкам основных видов сельскохозяйственных продуктов доводился до колхозов и совхозов на ряд лет. Тогда каждое хозяйство будет иметь возможность разработать план своей деятельности тоже на несколько лет и более уверенно вести производство.

Очень плохо в ряде хозяйств поставлена экономическая и финансовая работа. Крайне высокие издержки производства. В результате из года в год идет удорожание продукции.

В решении задач крутого подъема сельского хозяйства края, — говорит т. Георгиев, — большое значение приобретают дальнейшее развитие и четкая работа промышленности по переработке сельскохозяйственного сырья.

Особую тревогу вызывает крайне медленный рост производственных мощностей, особенно в мясной, молочной и льно-пенькоперерабатывающей промышленности. Кузбасский совнархоз, Главкузбасстрой, объединение «Росмолоко» не проявляют должной заботы о быстром строительстве предприятий, не принимают практических мер по улучшению работы действующих. Всем известны огромные трудности, которые мы испытываем ежегодно при сдаче скота на мясокомбинаты. Убытки от понижения живого веса, упитанности, падежа скота составляют десятки миллионов рублей.

Нельзя признать нормальным, когда Барнаульский мясокомбинат строится с 1954 года, Славгородский — с 1958 года, а освоена лишь половина сметной стоимости. В течение двух лет совнархоз не может закончить проектирование строительства Горно-Алтайского мясокомбината.

Более двух лет не строятся три завода сухого обезжиренного молока, для которых имеется в полном комплекте импортное оборудование. Не закончено строительство семенного завода по сахарной свекле. Не решены вопросы по производству мясокостной муки на мясокомбинатах.

На пороге весна, — говорит в заключение докладчик. — Как мы подготовились к севу? Есть еще немало упущений. Поэтому ставится задача перед каждым колхозом, совхозом, каждой партийной организацией — к 20 марта 1964 года все хозяйства, бригады, отряды и звенья должны полностью подготовиться к севу. Это означает: поставить на линейку готовности все тракторы, сельскохозяйственный инвентарь, укомплектовать бригады, отряды и звенья, составить планы работы, почвенные карты, агропаспорта, карты размещения посевов и использования удобрений.

В марте провести переаттестацию и переподготовку трактористов с тем, чтобы каждый из них сдал зачет по основам высокой культуры земледелия, сельскохозяйственной химии и новой техники.

Доходчиво объяснить людям о материальной доплате, которая предусматривается за получение высокого урожая. Как рекомендует Н. С. Хрущев, надо смело и решительно пойти по пути материального поощрения за количество и качество произведенной продукции. Закончить вывозку местных и минеральных удобрений, обратить особое внимание на подготовку сеялок, изготовление машин для высева минеральных удобрений.

Завезти горючее, завершить все операции по подготовке и вывозке семенного зерна, отремонтировать полевые станы, оборудовать красные уголки.

С 15 по 20 марта провести взаимопроверку готовности к севу по каждому хозяйству и в ходе ее устранить все недостатки.

Краевое управление производства и заготовок, объединение «Сельхозтехника» должны сейчас разобраться по каждому хозяйству и принять самые действенные меры по окончанию ремонта тракторов и сельхозмашин.

Краевая партийная организация хорошо понимает всю ответственность за положение дел в сельском хозяйстве. У нас есть все — техника, земля, а главное, опытные кадры. Приложим все наши силы, умение, настойчивость на выполнение задач, поставленных февральским Пленумом ЦК КПСС.

ПРЕНИЯ ПО ДОКЛАДУ ПЕРВОГО СЕКРЕТАРЯ КРАЙКОМА КПСС ТОВ. ГЕОРГИЕВА А. В.

НА СОБРАНИИ АКТИВА КРАЕВОЙ СЕЛЬСКОЙ ПАРТИЙНОЙ ОРГАНИЗАЦИИ

После доклада первого секретаря сельского крайкома КПСС т. Георгиева А. В. развернулись оживленные прения.

Слово предоставляется т. **Эртелю И. И.**, участнику февральского Пленума ЦК КПСС, председателю краевого объединения «Сельхозтехника».

Интенсификация полеводства и животноводства — это генеральная линия сельского хозяйства. Это столбовая дорога в развитии производительных сил. В настоящее время труженики Алтая имеют все условия для того, чтобы получать максимальное количество продукции с минимальными затратами труда. Достаточно сказать, что в колхозах и совхозах сейчас насчитывается около 73 тысяч тракторов в 15-сильном исчислении. Это в 2,5 раза больше, чем в 1953 году.

С каждым годом растет арсенал сельскохозяйственной техники в наших хозяйствах. Но технику надо использовать разумно. В колхозах и совхозах предстоит серьезно заняться улучшением организации технической службы, чтобы своевременно, с наименьшими затратами производить ремонт машинно-тракторного парка.

Следует сказать, что мы далеко не полностью используем имеющиеся возможности в этом деле. Анализ показывает, что из-за плохого ремонта в прошлом году простаивали 891 трактор, 3,5 тысячи зерновых комбайнов, 647 силосных комбайнов. Вот к чему приводит бесхозяйственность!

В крае ощущается недостаток станочного оборудования. Однако имеющиеся станки используются в большинстве случаев в одну смену.

Какие мы предлагаем меры для улучшения положения? Колхозно-совхозные мастерские в зимнее время надо освободить от капитального ремонта тракторов, двигателей. Все это могут делать коллективы отделений «Сельхозтехники». Тем самым будет обеспечена качественная и своевременная подготовка всей техники в крае, резко сократится расход запасных частей.

Специализированные ремонтные мастерские с применением прогрессивных форм подготовки техники — вот задача сегодняшнего дня. Повышение производительности труда, снижение себестоимости реставрационных работ дают реальную возможность иметь постоянные квалифицированные кадры. А это очень важно! При специализированном ремонте быстрее решится вопрос с обеспечением мастерских новейшим оборудованием и запасными частями, появится возможность концентрировать запасные части там, где они более всего нужны, готовить технику по круглогодовому графику. К концу нынешнего года будет осуществлена специализация 27 мастерских по ремонту тракторов ДТ-54 и 16 мастерских по ремонту тракторов «Беларусь» всех модификаций.

В результате всего этого мы сможем отремонтировать в 1965 году 17 тысяч тракторов, что почти вдвое больше по сравнению с 1963 годом.

Интенсификация сельского хозяйства невозможна без комплексной механизации в животноводстве и полеводстве.

С ценной инициативой выступил коллектив Бийского объединения «Сельхозтехники». Он заключил с хозяйствами договоры на обслуживание всех механизмов в животноводстве. Животноводам будет оказана большая помощь в механизации приготовления кормов, организации автопоения, мехдойки, уборки навоза, создании хороших условий труда. Инициативу бийчан поддерживают и труженики остальных отделений «Сельхозтехники».

Некрасовское отделение Славгородского производственного управления в прошлом году проводило комплексное техническое обслуживание машинно-тракторного парка колхозов имени К. Маркса и «Победа». Каковы итоги? Возьмем колхоз имени К. Маркса. Здесь выработка на 15-сильный трактор составила 646 гектаров, тогда как в среднем по управлению она равняется 450 гектарам. Сменная выработка увеличилась на 0,9 гектара. Сэкономлено большое количество горюче-смазочных материалов.

Подобные примеры можно продолжить. В этом году надо принять на комплексное техническое обслуживание «Сельхозтехники» не менее 150—160 колхозов края. В первую очередь мы должны взять экономически слабые хозяйства.

Выступает т. **Фромов Г. А.**, участник февральского Пленума, Герой Социалистического Труда, директор совхоза «Алтайский».

Февральский Пленум нашей партии с особой силой показал единство мыслей, стремлений советского народа, его сплоченность вокруг Центрального Комитета партии, во главе с верным ленинцем Никитой Сергеевичем Хрущевым.

Совершенно очевидно, что интенсификация предполагает внедрение в жизнь всего лучшего, что накопила мировая сельскохозяйственная практика. Чтобы применять, надо уметь. А для того, чтобы уметь, надо учиться!

Всем известно, как выгодна специализация, в том числе и внутрихозяйственная.

Мы, например, весь молодняк собрали на одну ферму. И он чувствует себя значительно лучше. Ведь все внимание коллектива приковано только к воспитанию телят. В дальнейшем мы у себя наметили, образно выражаясь, цеховой метод работы в животноводстве. Наверняка это будет лучше.

Коллектив совхоза принял следующее обязательство: получить зерновых не менее 17 центнеров и зеленой массы кукурузы не менее 300 центнеров с гектара.

На трибуне т. **Мкртчян Ш. А.**, начальник Горно-Алтайского областного управления по производству и заготовкам сельхозпродуктов.

В современных условиях успешно развивать сельское хозяйство можно только базируясь на научной основе.

В Горно-Алтайской автономной области работает несколько научных учреждений. Многие ученые оказывают существенную помощь колхозам и совхозам. Так, ученые помогли резко увеличить производство шерсти в колхозе «Мухор-Тархата».

Сейчас в области проводится зональная специализация овцеводства. Предусматривается разводить в высокогорной зоне овец, полученных в колхозе «Мухор-Тархата». Они приспособлены к суровым климатическим условиям. Эта порода будет распространяться в Кош-Агачском и Онгудайском производственных управлениях.

В центральной горной зоне, главным образом в колхозах Усть-Канского производственного управления, в Ябоганском, Теньгинском, Абайском совхозах, будут разводиться тонкорунные и полутонкорунные овцы. Разведение этих пород позволит довести производство шерсти в ближайшие годы до 2.500 тонн.

В Горном Алтае давно ведется работа по созданию жирномолочной породы коров. К сожалению, до самого последнего времени на нее обращалось мало внимания. Лишь в последние два-три года животноводы стали более настойчиво бороться за выведение жирномолочной породы. Результаты не замедлили сказаться. Сейчас уже насчитывается 5.129 коров с жирностью молока выше 4,3 процента.

Что же предусматривается для интенсификации животноводства? Мы можем добиться высоких надоев и повышения упитанности животных. Большим резервом в увеличении производства мяса является интенсивный откорм животных.

У нас кое-что сделано в этом направлении. За счет такого откорма уже получено около 15 тысяч центнеров мяса. Именно интенсивный откорм помог Чуйскому маралосовхозу добиться наилучших результатов по всей области.

Затем слово берет т. **Парфенов Е. Е.** — секретарь парткома Каменского производственного управления.

Решения февральского Пленума ЦК КПСС одобрены всем советским народом. Они вдохновили всех тружеников села на замечательные дела, прибавили энергии, развернули творческую инициативу.

На собраниях колхозников и рабочих совхозов нашего управления разработаны конкретные меры претворения решений Пленума в жизнь. Надо прямо сказать, что таких целеустремленных собраний, как нынче, еще не было. Не случайно, за последнее время особенно широко развернулось соревнование за коммунистический труд. А 83 человека за последние полтора месяца решили стать членами КПСС. Это лучшие из лучших!

Поддерживая славный почин краснодарцев, труженики нашего управления развернули соревнование за то, чтобы нынешний год стал годом крутого подъема всех отраслей сельскохозяйственного производства.

Мы ясно представляем, что основой подъёма наших хозяйств является повышение урожайности зерновых.

В хозяйствах Каменского управления накоплен некоторый опыт по агротехнике зерновых. Но мы и сегодня не можем сделать безапелляционные выводы. Сроки посева, ухода за посевами, обработки должен определять специалист-агроном. Урожай требует творческой работы от каждого специалиста. Знание и опыт — вот наши законодатели в земледелии.

Условия для получения урожая нынче складываются значительно лучше прошлогодних. Осадков выпало вдвое больше. Есть зябь, добротные семена. В самое ближайшее время заканчивается ремонт тракторов. Решен вопрос и с кадрами механизаторов.

Всем хорошо известны трудности нынешней зимовки скота. Однако хозяйства Каменского управления оставили на зиму больше скота, чем в прошлом году. В том числе коров — на 1.500 голов. Это не случайно. Каменцам помогают наука, хозяйская смекалка. Повсеместно организовано кормоприготовление, изыскание дополнительных резервов. Достаточно сказать, что только за последнее время дополнительно заготовлено 3.400 центнеров камыша, 42.700 центнеров растительных кочек, 18.950 центнеров веток и выращено 1.650 центнеров гидропонной зелени.

Надо более радикально решать вопрос с кормоцехами. Пока нет типового проекта, набора машин. Почему наши инженеры отстают от жизни?

Труженики Каменского управления пока в большом долгу перед Родиной. Они приложат все усилия, чтобы наверстать упущенное.

Выступает т. **Третьяков В. Д.**, директор совхоза «Покровский» Поспелихинского производственного управления.

Одной из важнейших задач по интенсификации животноводства является улучшение племенного дела, гибридизация животных, повышение жирности молока.

В нашем совхозе проделана определенная работа по совершенствованию стада. Так, количество классных животных, отвечающих требованиям стандарта, составило 87 процентов к общему поголовью. Значительно улучшилось качество племенных быков.

В хозяйстве разработан план селекционно-племенной работы, включающий организационно-технические, хозяйственные мероприятия, позволяющие создать еще более прочную базу для выращивания ценных племенных животных. Имеются коровы весом 550 килограммов, дающие 3,5 тысячи килограммов молока за лактацию жирностью 4,2 процента и больше. Именно такие животные составляют ядро стада, где ведется селекционная работа.

Партийное бюро и специалисты совхоза сейчас перестроили агитационно-пропагандистскую работу на наступательный лад. Занятия в кружках, беседы и лекции проводятся с конкретным рассказом и показом опыта передовиков.

Развертывается соревнование за высокую зоотехническую культуру, за коммунистический труд. **Труженики совхоза обязались поднять нынче урожайность зерновых до 14 центнеров, кукурузы — до 200—250 центнеров с гектара, надоить на одну корову на 500—600 килограммов, сдать мяса на 1.300 центнеров больше прошлогоднего.**

На трибуне т. **Беккер А. А.**, прославленный алтайский хлебороб. Герой Социалистического Труда.

— Для меня было большим счастьем, — говорит он, — принять участие в работе декабрьского и февральского Пленумов.

Я до глубины души прочувствовал, сколько заботы проявляют наша партия, Центральный Комитет и лично Н. С. Хрущев для развития сельского хозяйства. Хочется делом, высоким урожаем ответить на эту заботу.

Химизация полеводства открывает для нас, хлеборобов, невиданные ранее перспективы. Возьмем, к примеру, удобрения. В 1961 году мы вносили по 3—4 центнера минеральных удобрений на гектар и получили по 250—270 центнеров сахарной свеклы с гектара. И в прошлом году собрали по 313 центнеров корней. Вот что такое удобрения!

Нам надо больше химикатов. Ведь не секрет, что еще много вреда приносят вредители.

О гербицидах. Мы их тоже применяли у себя, и потому поля чистые. Но не только благодаря препаратам. Главное — высокая культура земледелия.

Когда мы сеем? Все зависит от погодных условий. Зачем, к примеру, сеять в холодную почву? Надо выбирать наилучшие сроки.

Видимо, надо рационально применять безотвальную вспашку в степи. На значительных площадях стерню сохранять. Мы, например, таким способом вспахали 600 гектаров.

Колхоз берет обязательство нынче получить по 19 центнеров зерна с гектара. Коллектив бригады, которой я руковожу, решил собрать с гектара по 22 центнера зерна, 300 центнеров зеленой массы кукурузы и по 350 центнеров сахарной свеклы.

Высокие обязательства взял богатырь земли алтайской! Продолжительными аплодисментами проводили его с трибуны участники краевого совещания.

Слово предоставляется т. **Бендеру И. И.**, заместителю директора Кулундинской опытной станции.

Вклад Кулунды в хлебный баланс края, в дело производства мяса, шерсти и других сельскохозяйственных продуктов очень велик. И от того, как складываются дела в Кулунде, во многом зависит и «погода» в крае.

Обстановка требует, чтобы были разработаны агротехнические приемы, гарантирующие устойчивые урожаи.

Шаблон нельзя больше терпеть. Все новое, прогрессивное надо брать на вооружение. Но это не значит, что один шаблон следует заменить другим.

Почему у нас нет соответствующих приемов? Большая вина лежит на работниках бывшей Славгородской опытной станции и научно-исследовательского института. Перспективные планы часто составлялись недостаточно продуманные. За 20 лет три раза начинали и бросали решение вопросов об удобрениях в Кулунде. А сейчас нет данных, для того, чтобы сделать правильные выводы. Не раз начинали и бросали изучать вопросы агротехники, семеноводства, селекции пшениц, внедрения того или иного сорта. И в результате нет ответов на многие насущные вопросы сельскохозяйственного производства.

Мне думается, было бы целесообразно иметь план на длительное время, исходя из потребностей данной зоны. В этом плане должны быть отражены основные проблемы, над которыми следует работать. Снимать проблему можно только тогда, когда она разрешена окончательно.

Думается, что настало время ввести такой порядок, чтобы каждый агроном в обязательном порядке занимался опытной работой. И это тоже не в порядке инициативы или желания, а по хорошо продуманному плану. Нормы высева и целый ряд других агротехнических приемов должны быть разработаны применительно к каждому хозяйству. А это можно сделать только на месте.

Новая система обработки в Кулунде требует новых комплексных машин. Надо, чтобы в Кулунде было организовано испытание этих машин.

Выступает т. **Крылов Г. В.**, профессор, заведующий отделом лесомелиоративной биологической станции Сибирского отделения АН СССР.

Мне хотелось бы остановиться на вопросах лесонасаждения и будущего орошения.

Первая и основная наша рекомендация сводится к тому, что минимальный процент в степных зонах лесов и защитных насаждений должен составлять не менее 15 процентов. Из них на пашнях и сенокосах полезащитные лесные полосы должны составлять от 2 до 5 процентов. В результате массовых проверок можно сказать, что лесные полезащитные полосы дают среднюю прибавку урожая зерновых культур в благоприятные по погодным условиям годы 2—2,5 центнера зерна на гектар, а в неблагоприятные — 3—4 центнера зерна.

В Алтайском крае хорошие полосы созданы в Рубцовском управлении, колхозах «Сибирь», «Россия», «Родина», в совхозе «Серебропольский» и других хозяйствах.

Однако в последние годы внимание к этим полосам резко ослаблено. Структура их не продумана. Надо изгнать из них американский клен, который и на родине является карантинной породой. Полезащитные полосы должны создаваться поперек склонов. Они часто совпадают с наиболее вредными суховеями и ветрами.

Полоса должна выращиваться из высокорослых и устойчивых в степи древесных чистых пород, часто без кустарников. Целесообразны такие породы, как тополь сибирский, береза сибирская бородавчатая. А когда повысится культура земледелия, в лесных полосах будет хорошо расти лиственница.

Но полезащитные полосы — это еще полдела. Нам нужно обсадить все водоемы, все наши степные населенные пункты и полевые станы. Зеленые заслоны, конечно, надо создавать на всех песках, эрозийных землях.

Я считаю, что каждый колхоз и совхоз должен хотя бы с будущего года закладывать по 10—20 гектаров лесных полос и защитных насаждений других категорий.

Об орошении. Речь идет о том, чтобы накопить большой опыт орошаемого земледелия. Вопросы лиманного орошения, которые сейчас ставятся в крае совершенно правильно, выбора культуры, сортов, поливных участков, механизации, сроков и норм полива требуют серьезного изучения.

Нам нужны лесомелиораторы, гидромелиораторы в каждом производственном управлении, в каждом колхозе и совхозе. Думается, было бы правильным, если бы их готовили Славгородский сельхозтехникум и Бийский лесной техникум.

Слово берет т. **Беляев К. Т.**, заведующий Краснощековским сортоиспытательным участком.

Удобрения дадут большую прибавку урожая только при высокой культуре агротехники. Тут надо прежде всего ликвидировать шаблон, который существует у нас. Вот появились бобы. Так давайте их сеять по всему краю. Появилась безотвальная пахота. И тоже рекомендуем всему Алтаю. Так нельзя. Надо в каждом хозяйстве иметь конкретную агротехнику.

Возьмем наш опытный участок. За последние 11 лет ежегодный прирост урожая зерна составляет 1,5 центнера с гектара.

Мы стали разрабатывать агротехнику, наиболее подходящую для наших условий. Прежде всего изменили структуру посевных площадей. Травы заменили кукурузой.

Если эта культура по-настоящему «королева полей», то преимущества паров перед ней в наших условиях нет. В 1963 году 46 процентов всех посевов заняли кукуруза на зерно и бобовые. А чистые пары свели до нуля.

В наших условиях нужны занятые пары. Мы у себя два наиболее засоренных поля очистили тем, что сеяли вико-овсяную смесь. Надо всегда подходить разумно.

Мы, агрономы, иногда ждем от научных учреждений рекомендации, как говорится, на все случаи жизни. Это неверно! Смысл агротехники в том и состоит, что она должна использоваться применительно к конкретным условиям. Даже на одном поле!

На трибуне т. **Кириленко Ф. Г.**, директор Красногорского совхоза.

В этом году в совхозе подготовка кормов поставлена неплохо.

Мы взяли на вооружение кормовые дрожжи. Их применение должно быть обязательным во всех хозяйствах и особенно в степных районах.

Несколько слов об искусственном молоке. Благодаря ему мы занимаем первое место в управлении по надоям.

Настало время, когда нужно составлять рационы не только по кормовым единицам и по белку, но и по микроэлементам. Кстати, в Рязанской области выпускается специальный брикет «Кристалл». В нем есть все необходимое. Видимо, и нам нужно последовать примеру рязанцев.

Выступает т. **Шевченко Ф. П.** — заместитель директора АНИИСХОЗа.

Семеноводство является одним из важнейших резервов роста производства зерновых культур. Нельзя говорить об улучшении культуры земледелия, не наведя порядка в семеноводстве.

А положение сложилось серьезное. В 1963 году семян первого класса было высеяно только три процента, третьего класса и вне класса — 71 процент.

Если бы каждый колхоз и совхоз высевал семена только 1 и 2 классов, это обеспечило бы прибавку урожая минимум 1,5 центнера с гектара.

В ряде хозяйств плохо организована не только очистка зерна, но и предпосевная обработка. Отсюда неизбежны снижение полевой всхожести, изреженность посевов, засоренность сорняками, низкое качество зерна. Вся беда в том, что семеноводство не стало первейшей задачей агрономов.

Рациональное использование удобрений, их высокая отдача возможны только тогда, когда мы будем иметь сплошные сортовые посевы.

Каковы же ближайшие практические задачи в области семеноводства? Имеющийся семенной материал и партии семян, завозимые в край, позволяют засевать семенные участки во всех хозяйствах края только лучшими районированными сортами. Это обязывает нас в 1965 году полностью перейти к сплошным сортовым посевам на всей площади, занятой яровой пшеницей.

Необходимо внести существенные коррективы в структуру сортовых посевов яровой пшеницы в крае. В восточных районах основным сортом должна остаться Скала. В 1965 году необходимо полностью вытеснить сорта Диамант, Мильтурум 553, Искра. Одновременно нужно считаться с тем, что сорт Скала менее надежный при посеве на легких песчаных почвах.

В степных районах края должно быть полностью восстановлено семеноводство лучшего, наиболее надежного здесь сорта Саратовская 29.

В центральной лесостепной части края надо быстрее расширить посевы сильного сорта пшеницы Цезиум 31, твердой пшеницы Харьковская 46, неполегающего сорта Барнаульская 32.

Отдельно следует остановиться на инициативе Краснощековского сортоучастка по созданию надежной базы выращивания твердых пшениц в Алейской степи, где сорт Харьковская 46 не имеет себе конкурентов по урожайности.

Для каждой бригады колхоза и отделения совхоза должен быть только один лучший сорт, а не 4—5. Поэтому каждое хозяйство обязано вести широкие производственные испытания и размножать новые перспективные сорта, проверить их и выбрать наиболее надежные.

Задача состоит не только в районировании и размножении высокоурожайных сортов, но и в том, чтобы в этих сортах сохранить породные и урожайные качества. Без семеноводства немыслима работа агронома.

На трибуне т. **Сдобников С. С.**, заместитель директора Всесоюзного научно-исследовательского института зернового хозяйства. Он поднял в своем выступлении важные вопросы степного земледелия. В одном из ближайших номеров нашей газеты будет опубликована обстоятельная статья т. Сдобникова.

Слово предоставляется т. **Гавриленко О. В.**, птичнице совхоза «Светлый путь».

В 1963 году я брала обязательство получить один миллион яиц. Слово сдержано! Получено 1 миллион 300 тысяч яиц.

Я работала в двух птичниках. Но там была только самодельная, а значит и примитивная механизация. Видимо, в будущем следует строить широкогабаритные птичники, в которых размещается до 12 тысяч голов птицы. Тогда и миллион будет пройденным этапом.

Пока же раздача кормов производится вручную. Мы не могли заставить кур нестись в механизированных гнездах. Пришлось поставить ручные гнезда. Все это усложняет и без того нелегкую работу птичниц. Пора создавать по-настоящему механизированные фермы.

Мое обязательство на 1964 год — получить 1.200 тысяч яиц, не менее 150 на несушку.

Выступает т. **Руденко Г. Т.**, научный сотрудник АНИИСХОЗа.

Он затронул важные вопросы ведения полеводства и животноводства Алтая. Тов. Руденко подчеркнул, что настало время разработать систему земледелия, применительную к конкретным условиям каждого совхоза и колхоза.

Слово имеет т. **Овсянников И. В.**, начальник Троицкого производственного управления.

Труженики нашего управления уже сейчас проявляют заботу об урожае будущего года. К 10 марта заканчивается ремонт тракторного парка. Во всех хозяйствах идет проверка всего сельхозинвентаря. Мы создали механизированные отряды и звенья. Начальники механизированных отрядов, звеньевые и бригадиры занимаются в агрохимических школах. Самое главное, что специалисты колхозов и совхозов уходят от шаблона в агротехнике. Разработаны агрохимические агромероприятия на каждое поле, составлены почвенные карты. Сейчас в совхозе и на всех отделениях созданы агрохимические школы, где занимаются бригадиры, начальники механизированных отрядов по выращиванию сахарной свеклы, кукурузы. Занятия ведутся по программе, разработанной самими специалистами.

Труженики управления поставили перед собой следующие задачи: получить урожай с каждого гектара зерновых по 14 центнеров, сахарной свеклы — по 150 центнеров, кукурузы на силос — по 250 центнеров, картофеля — по 120 центнеров.

На трибуне т. **Давыдов Е. Н.**, директор Алтайского сельхозинститута.

Необходимо коренное улучшение подготовки специалистов. Мы должны готовить специалистов, хорошо знающих свое дело и способных применять свои знания на практике, в производстве.

Институт на пяти факультетах готовит агрономов, зоотехников, ветеринарных врачей, инженеров-механиков, экономистов и бухгалтеров. По существу, в недалеком будущем основные отрасли сельского хозяйства нашего края станут обслуживаться специалистами, подготовленными у нас на Алтае.

Наряду с учебными вопросами, кафедры института проводят научно-исследовательскую работу по актуальным проблемам края, широко пропагандируют достижения науки и передового опыта.

Слово предоставляется т. **Романенко Ю. А.**, начальнику краевого управления производства и заготовок сельхозпродуктов.

Курс на интенсификацию — новый, более высокий этап в развитии сельского хозяйства. Перед колхозами и совхозами поставлена большая задача по увеличению производства продуктов, снижению их себестоимости.

Хотелось бы подчеркнуть особенности укрупнения отраслей производства, специализации. Мы считаем приемлемым в одном хозяйстве сочетание трех отраслей животноводства, а в отдельных специализированных хозяйствах с большой степенью концентрации следует развивать, может быть, не более двух отраслей. При этом внутрихозяйственная специализация по отдельным бригадам должна быть выражена более определенно и четко.

Результаты хозяйственной деятельности совхозов пока не блестящи. Если в агротехнике нужно творчество, то в вопросах финансовой деятельности следует строго считать государственные деньги. В совхозах «Дружба», «Кулундинский», «Серебропольский», «Славгородский», «Алтай» и других допускаются нетерпимые вольности в расходовании государственных средств.

Выступает т. **Гусев Р. Г.**, научный сотрудник АНИИСХОЗа.

Колхозы и совхозы восточной и предгорной зон Горного Алтая должны решительно улучшить работу в овцеводстве. Здесь дел еще не початый край!

В восточной, лесостепной и предгорной зонах длительное время было районировано производство тонкорунных овец. Однако, несмотря на 25-летний период метизации местных овец с тонкорунными баранами, овцеводство не было преобразовано в тонкорунное и полутонкорунное. Это следствие плохого кормления и примитивного содержания овец.

До сих пор уделялось мало внимания изучению мясной продуктивности овец. Это большое упущение. С целью изучения биологических потенциальных возможностей овец мы провели опыты по промышленному скрещиванию тонкорунных и полутонкорунных овец с породами мясного направления. И выращиваем животных путем интенсивного силосно-концентрированного кормления.

Итоги радуют. Живой вес баранчика к 8-месячному возрасту составляет 43 килограмма.

В овцеводстве есть еще немало недостатков. Нет четких рекомендаций по племенной работе. АНИИСХОЗом и краевым управлением заготовок и производства разработан конкретный план скрещивания пород. Это поможет в короткий срок поднять культуру овцеводства.

В прениях приняли участие т. **Ефимов К. М.**, начальник Алейской оросительной системы, т. **Переверзев А. И.**, директор совхоза «Раздольный», т. **Русинова Р. Д.**, научный сотрудник АНИИСХОЗа.

* * *

Краевой партийный актив единодушно одобрил решения февральского Пленума ЦК КПСС и принял развернутую программу интенсификации сельского хозяйства Алтая.

ГЛАВНЫЙ ЭКЗАМЕН ДАЕТ ЗЕМЛЯ

Из выступления
т. **БУХАНЬКО Н. Н.**,
председателя колхоза
«Страна Советов»

Большие и ответственные задачи сейчас стоят перед наукой. У нас имеется много замечательных ученых. И все-таки зачастую наука отстает от жизни. Ведь не секрет, что рекомендации иногда даются путаные, а порой и просто неправильные. Почему? Потому что некоторые ученые оторвались от жизни, от земли. Борьба мнений должна идти не на бумаге, а в процессе производства. Земля дает главный экзамен!

Есть в крае сельхозинститут? Есть! Есть сельскохозяйственные техникумы? Есть! Так давайте же, к примеру, на нашем Рубцовском сельскохозяйственном техникуме докажем, что работают там грамотные специалисты. Пусть они возьмут землю в колхозах имени Ленина, имени Куйбышева или в других хозяйствах. Пусть со своими студентами все изучают на земле, фермах, а не на схемах.

Мы часто говорим о земле. Земля сама нам подсказывает, что делать. В любой зоне — на Алтае, в Казахстане, какой бы край ни был, сама земля говорит, что надо делать. Только необходимо работать с умом. Не нужно шаблона! Не нужно показухи! Мы говорим: зябь. Зябь — это не самоцель. Когда готовить зябь? В какое время? Какие плуги пашут зябь?

Вот говорят: зябь должна подниматься под сахарную свеклу на 30 сантиметров, под зерновые — на 27 сантиметров и т. д. Нельзя так! Смотрите, Мильтурум 553, Гордейформе, Харьковская 46, Альбидум 3.500 — это разные сорта пшениц. Почему же под них надо пахать одинаково? Мы не имеем права! И если бы в каждое хозяйство пришла наука — успех был бы обеспечен.

А семена! Разве это не научный вопрос?

Почему же наука не приходит в практику, в жизнь? А я скажу, почему! Потому что, когда человек выходит из института, он не всегда знает, как правильно отрегулировать сеялку, как она должна сеять хлеб. Вот в чем беда!

Я внимательно прослушал выступление директора сельхозинститута т. Давыдова. Наше хозяйство опытно-показательное, поэтому студенты к нам едут на практику.

Но что это за практика? Картина примерно такова. Студенты приезжают. Мы с ними начинаем беседовать. Они показывают программу на 7—8 листах. Надо ее выполнять. Мы говорим: «Садитесь завтра на агрегат».

— Не можем, у нас программа.

— Так вы же на практику приехали. Вы понимаете слово «практика»?

— Понимаем, но у нас программа. Я должен переписать все, что вы сделали в хозяйстве, и доложить.

Приходилось отдельных студентов отправлять из хозяйства. Да вы поезжайте на фермы, поработайте там, садитесь на сеялку, на комбайн! Нам не нужны белоручки! Это тормозит движение сельскохозяйственного производства.

ШАБЛОН НЕДОПУСТИМ!

Из выступления
т. **НАЛИВАЙКО Г. А.**,
директора АНИИСХОЗа, Героя
Социалистического Труда

Начиная с 1958 года, мы в АНИИСХОЗе ищем пути, как можно получить максимальное количество продуктов полеводства и животноводства с каждого гектара пашни при минимальных затратах на производство продукции.

Интенсификацию полеводства мы видим в разумной структуре посевных площадей, ликвидации засоренности полей, полной норме высева и полноценной всхожести.

Что дает интенсификация?

Я хотел бы остановиться на итогах за 1962 год. Он по увлажнению занимал промежуточное положение между 1953 и 1955 годами. Однако в хозяйстве института на 100 гектаров пашни продуктов растениеводства было получено в шесть раз больше, чем в менее засушливом 1953 году, и в четыре раза больше, чем в 1955 году.

Структура посевных площадей тогда у нас была травопольная. Сбор зерна в 1954 году составил по 7,4 центнера с гектара пашни. В 1962 неблагоприятном году урожай зерна получен по 14,2 центнера с гектара. Выход же зерна составил 10,9 центнера с гектара пашни, или на 2 центнера больше, чем в благоприятном 1956 году. Вот что такое культура посевных площадей и правильное использование каждого гектара земли!

Многие считают, что для получения более высоких урожаев надо иметь не кукурузу, а 25—30 процентов чистых паров. Можно сказать, что там, где высокая культура земледелия, где пропашные получают необходимый уход, они никого не подводили. Видимо, надо всерьез подумать о нагрузке механизаторов. В условиях нашего края плантация в 100 гектаров — лучшая норма для механизатора средней квалификации.

Эффективность интенсивного ведения земли в нашем хозяйстве особенно сказалась на животноводстве.

В последние годы производство мяса возросло в 2,3 раза, молока — в 2,2 раза. В 1963 году мы обеспечили скот кормами и не только не допустили снижения уровня производства продукции, а, наоборот, увеличили его по мясу на 26,4 процента, а по молоку — на 25 процентов. При этом оставили в зиму 1.200 свиноматок, увеличили маточное поголовье коров на 1511 голову, или на 16 процентов. Мы сохранили всех нетелей.

Словом, засуха не приостановила нашего движения вперед.

Разумеется, что шаблон не допустим. Кто жил в Казахстанской степи, тот знает, что увеличивались валовые сборы зерна за счет максимального расширения площадей в годы с хорошим запасом влаги. При малом запасе влаги при сухой весне посевы сокращались. Вот в такой год я тоже за пар. Постоянно же держать под паром 10—20 процентов пашни вряд ли разумно, хотя в отдельные годы можно землю парировать и больше, особенно в тех хозяйствах, где процент пропашных мал. Известно, что монокультура яровой пшеницы приводит к засорению полей, и урожай резко падает. Естественно, что паровая трехполка лучше, чем монокультура.

Так же творчески, в зависимости от прогнозов погоды, необходимо и выбирать лучшие сроки сева.

Если лето будет холодным, то в восточных районах надо больше сеять кукурузы с бобами. Это наверняка оправдает себя.

Горох тоже такая культура, которая может дать хороший результат. Видимо, оставаться с одной бобовой культурой рискованно, можно получить мало белкового корма. Надо уметь маневрировать.

Товарищи! Критика, которая была по адресу нашей работы в животноводстве, безусловно, правильна. Мы эти недостатки учтем. И коллектив института приложит все силы, чтобы быстрее двинуть вперед сельскохозяйственную науку.

ДОБРО ПОЖАЛОВАТЬ, ВЕСНА!

Еще лежит на полях и улицах снег, еще не прилетели из теплых краев птицы, но по календарю первое марта — начало весны. И отметить этот поэтический праздник на площади Химиков в воскресенье собрались тысячи барнаульцев. Зима, не желая сдаваться, доказывала свою силу холодным резким ветром. Но настроение у всех было весеннее, праздничное.

Вот едет на тройке Зима в окружении зимних месяцев. А следом верные рыцари Весны, герои русских народных сказок: закованные в кольчуги, в шлемах, с копьями и щитами верхом на конях, три богатыря — Илья Муромец, Добрыня Никитич, Алеша Попович, витязи в доспехах во главе с дядькой Черномором, Емеля на печке. Здесь же баба Яга, но освоившая технику: она лихо управляет трактором, на котором установлена ее избушка на «курьих ножках». А вот и чудо-богатыри нашего времени: космонавты. Их шестеро: пять мужчин и одна девушка. Они окружили серебристую ракету, устремленную в небо. На ракете алеет надпись «СССР».

А сколько на празднике было юношей и девушек в национальных русских костюмах, сколькоряженых! Звенели бубенцами разукрашенные лентами и цветами тройки — они и санные тракторные поезда весь день катали ребятишек. Работала карусель. С высокой ледяной горы с удовольствием скатывались не только дети, но и взрослые. В лотерее разыгрывалось много разнообразных призов, вплоть до живого петуха.

На высоком полированном столбе состязались в силе и ловкости мужчины. Не каждому было суждено добраться до вершины, но зато упорных и ловких там ждали призы. Стропальщику Геннадию Патрину достались сапоги, а токарь Владимир Сорокин снял с верхушки столба детский велосипед. **(Снимок внизу).**

Горячая баталия шла у снежной крепости. В воздухе мелькали снежки, раздавались крики «ура!». Но победителям недолго удавалось удержаться в крепости. Новые группы наступающих свергали их оттуда.

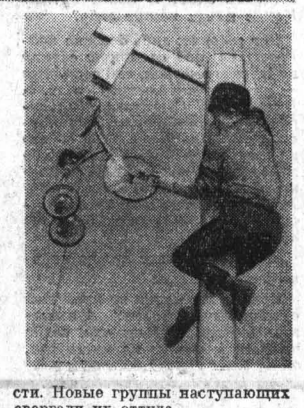

Бойкая торговля шла у многочисленных палаток с вывесками «Горячие блины».

На помосте, установленном на площади, выступали музыканты, танцоры, чтецы, певцы, акробаты — участники художественной самодеятельности клуба Западного поселка, производственных коллективов, местного воинского гарнизона. Особенно бурные аплодисменты зрителей достались танцорам нормировщице Вале Сурковой и Григорию Калашникову — слесарю - монтажнику ТЭЦ-2. **(Снимок вверху).** Они исполнили румынский и венгерский танцы.

Вот, наконец, торжественный символический момент: зажигается соломенное чучело Зимы. Взлетают вверх красные и зеленые ракеты. А на разукрашенной машине подъезжает красавица Весна — Маша Параскун. Она в голубом платье, в окружении цветов. Весна приветствует барнаульцев и желает всем радости, успехов, счастья.

Итак, весна пришла, правда, пока лишь по календарю. Но скоро-скоро зажурчат ручьи, запоют птицы, зазеленеет трава, распустится листва, зацветут первые цветы. Рады весне хлеборобы и машиностроители, физики и лирики, влюбленные и пенсионеры. Итак, добро пожаловать, весна!

Л. ПАРШУКОВА.

Фото А. Щепеткина.

г. Барнаул.

ЗДРАВСТВУЙ, ФУТБОЛ!

Днем мы распрощались с зимой, а к концу его состоялась первая встреча с футболом. И ничего, что он был еще на снегу. Ведь это уже первая ласточка близкой весны.

Барнаульский стадион «Динамо» заполнили тысячи поклонников кожаного мяча. Матчем барнаульского «Темпа» с усть-каменогорским «Востоком» начался турнир команд класса «Б» на приз газеты «Молодежь Алтая».

Конечно, по первой встрече просто невозможно делать какие-нибудь выводы о силе команд, но все равно было очень интересно и познакомиться с новыми игроками и посмотреть, в какой форме ветераны. Темповцы верны себе — с первых же минут они атакуют. Мяч в непосредственной близости от ворот гостей. И стоило их защите сыграть неточно, как мастер спорта Б. Брыкин забивает первый гол. Это произошло на четвертой минуте.

Атаки барнаульцев продолжаются. Болельщикам очень хочется посмотреть игру нового вратаря «Темпа» О. Водопьянова, а защита хозяев поля все не дает им такой возможности — редкие контратаки усть-каменогорцев гасятся еще на центре поля. Всего четыре раза за весь первый тайм Водопьянов касается мяча в игре.

На 19-й минуте создается новая острая ситуация у ворот гостей. Мастер спорта А. Федулов в падении перебрасывает мяч через вратаря, и счет становится 2:0.

Обращают на себя внимание прорывы нового нападающего «Темпа» Г. Наймарка. И на 33-й минуте его точный удар достигает цели.

Во втором тайме усть-каменогорцы нападают чаще. Теперь Водопьянову уже приходится поработать больше. Однако особо острых ситуаций мало. И лишь в середине тайма, когда на штрафную площадку «Темпа» собралось очень много игроков, в свалке у ворот усть-каменогорцу А. Каширскому удалось забить один ответный гол. Большего ни одной из команд сделать не удалось. Со счетом 3:1 победили темповцы.

Итак, начало положено. Пусть же успешным будет и продолжение.

На снимке: момент встречи.

Фото А. Швецова.

Впереди — кандидаты

Из восьми сыгранных партий в девятом туре зонального первенства Сибири по шахматам результативно закончились четыре. Одному из лидеров турнира кандидату в мастера В. Лепихину (Алтай) нанес поражение кандидат в мастера В. Гуреев (Иркутская область). В партии перворазрядников В. Иванова (Иркутская область) и Г. Румянцева (Алтай) победу одержал Румянцев. Вничью сыграли кандидаты в мастера В. Юдин (Томская область) с Р. Куром (Алтай) и кандидат в мастера Н. Шишигин (Тувинская АССР) с перворазрядником Б. Ермоленко (Алтай).

Кандидат в мастера В. Зайцев (Кемеровская область) в партии с перворазрядником В. Савельевым (Якутская АССР) пожертвовал коня за пешку и вскрыл игру на королевском фланге, партия отложена в неясном положении. Также отложены: в слоновом эндшпиле с равным количеством пешек партия кандидата в мастера В. Богданаса (Кемеровская область) с перворазрядником А. Ивановым (Томская область); перворазрядников В. Баршевича (Кемеровская область) с А. Ивановым (Иркутская область), у черных лишняя пешка; с несколько лучшей позиции для черных партия кандидата в мастера Н. Горянова (Кемеровская область) с перворазрядником Ю. Разговоровым (Алтай).

Впереди идут кандидаты в мастера: В. Юдин — 6,5 очка, В. Зайцев (без поражений) — 6 очков при одной отложенной партии, В. Лепихин — 6 очков и Р. Кур 5,5 очка.

Г. ТАГИЛЬЦЕВ.

ЕЩЕ ДВА ПОРАЖЕНИЯ

После двух побед барнаульским динамовцам — участникам финала РСФСР по хоккею с мячом — вновь довелось испытать горечь поражения. Они проиграли боровичевскому «Металлургу» (0:3) и костинскому «Труду» (2:6).

Телеграфной лентой

БОЛЬШОЙ ИНТЕРЕС

ГАВАНА, 1 марта. (ТАСС). Гаванская печать обращает внимание на выступление Н. С. Хрущева на совещании, созванном Президиумом ЦК КПСС в Кремле по вопросу реализации решений февральского Пленума ЦК КПСС об интенсификации сельскохозяйственного производства. Газеты выделяют те места из выступления главы Советского правительства, где говорится о конкретных мерах по выполнению решений февральского Пленума ЦК КПСС.

Трудящимся героического острова Свободы, приступившим сейчас к осуществлению грандиозных планов революционного правительства по увеличению сельскохозяйственного производства и прежде всего основной культуры — сахарного тростника, глубоко понятны стремления советского народа интенсифицировать свое сельскохозяйственное производство.

Сейчас здесь проходит совещание национального профсоюза работников сахарной промышленности. Его участники также ставят перед собой задачу изыскать и использовать все имеющиеся резервы и возможности для повышения рентабельности, снижения себестоимости, химизации и механизации сельскохозяйственного производства с тем, чтобы к 1970 году производить десять миллионов тонн сахара в год.

ШИРОКИЙ ТОВАРООБМЕН

БУДАПЕШТ. Стоимость ежегодно экспортируемых Венгрией товаров составляет третью часть национального дохода страны. Помимо экспортно-импортных операций, осуществляемых на основе торговых соглашений, все более важное значение для Венгрии приобретает непосредственный товарообмен с социалистическими странами. В этом году стоимость товарообмена между Венгрией и социалистическими странами достигнет 1 миллиарда форинтов. Особенно успешно товарообмен развивается с Советским Союзом, Польшей, Чехословакией. Впервые в этом году будет произведен обмен товарами с Югославией.

НА УЛИЦАХ АФИН

НЬЮ-ЙОРК, 1 марта. (ТАСС). Вчера вечером колонна греческих военных танков, за которой следовали грузовики с солдатами, проследовала через центр Афин в связи с объявленным здесь положением чрезвычайной готовности.

Эта акция последовала за выступлением по радио премьер-министра Греции Папандреу, в котором он обещал поддержку греческим киприотам и потребовал пересмотра цюрихско-лондонских соглашений.

Из надежных источников стало известно, передает корреспондент агентства ЮПИ из Афин, что передвижения войск, по-видимому, означают нечто большее, чем просто военные учения.

ПОДЛИВАЮТ МАСЛА В ОГОНЬ

НИКОЗИЯ, 1 марта. (ТАСС). Послушные воле подстрекателей из стана НАТО турецкие экстремистские элементы продолжают вооруженные провокации на Кипре с целью сорвать усилия подавляющего большинства киприотов как греческого, так и турецкого происхождения и правительства Кипра создать на острове атмосферу спокойствия и порядка. 29 февраля на Кипре вновь раздались выстрелы и пролилась кровь. Как сообщил представитель правительства, турецкие экстремисты открыли огонь по киприотам греческого происхождения в одном из населенных пунктов близ города Ларнака. Убит один человек и несколько ранено. Это немедленно использовало командование английских войск, расположившихся на Кипре, как у себя дома, — отряды английских солдат «охватили патрулированием» еще один район Кипра.

Подобные провокации носят особенно злонамеренный характер сейчас, когда Совет Безопасности обсуждает кипрский вопрос. Эти провокации — как и турецкие маневры в непосредственной близости от Кипра, как и передвижения кораблей американского 6-го флота, как и продолжающаяся переброска на Кипр английских войск — имеют целью сорвать справедливое урегулирование кипрского вопроса и навязать народу Кипра раздел острова и увековечение договора о «гарантиях», который дает «право» на вмешательство извне в дела Кипра.

Киприоты дали достойный отпор организаторам провокации. «НАТО — руки прочь от Кипра!», «Англичане, убирайтесь к себе домой!» — под такими лозунгами прошла в день совершения провокации массовая демонстрация в одном из крупнейших городов Кипра Фамагусте.

ПРЕСС-КОНФЕРЕНЦИЯ Л. ДЖОНСОНА

ВАШИНГТОН, 1 марта. Корреспонденты ТАСС В. Вашедченко, В. Петрусенко передают:

Президент США Линдон Джонсон заявил на вчерашней пресс-конференции, что он «питает надежды и не испытывает пессимизма» в отношении мира на земле.

Президент подчеркнул, что в настоящее время существуют проблемы, которые служат серьезной помехой для сохранения мира. Но Соединенные Штаты, сказал он, намерены «сделать все возможное, чтобы урегулировать разногласия мирными средствами».

Корреспондент ТАСС обратил внимание президента на то, что в следующем месяце в Женеве откроется конференция ООН по вопросам торговли и развития, в работе которой примут участие представители более 100 стран.

Каковы ваши взгляды в отношении развития международной торговли? — спросил президента корреспондент ТАСС.

«Мы очень заинтересованы в этой конференции, — ответил Джонсон. — Мы собираемся участвовать в ней и всячески содействовать ее работе. Мы считаем важным в интересах народов всего мира, чтобы торговые барьеры были снижены. Мы намерены сделать все возможное в этом направлении».

Джонсону было задано несколько вопросов о положении в Южном Вьетнаме, в частности, будет ли там, по его мнению, «расширяться война».

Президент оценил положение в Южном Вьетнаме как «очень трудную ситуацию» для Соединенных Штатов. Он высказался отрицательно по поводу выдвигавшихся в последнее время предложений о нейтрализации этого района. Президент назвал «слухами» сообщения печати о том, что военные действия из Южного Вьетнама могут быть перенесены на территорию Северного Вьетнама. «...Я не желаю, — подчеркнул он, — делать предположения о том, что может случиться. Планы, которые обсуждаются в газетах, не являются теми планами, на которые было обращено мое внимание или которые я одобрил».

Он напомнил корреспондентам о предстоящей поездке в Южный Вьетнам министра обороны США Р. Макнамары, который, по его словам, должен «привезти оттуда очень ценную информацию».

Касаясь американско-панамского конфликта, Джонсон признал, что обе страны до сих пор не сумели договориться. Вместе с тем, президент выразил надежду на скорое разрешение этого конфликта.

Остановившись на «чрезвычайно серьезном положении на Кипре», Джонсон указал, что данный вопрос находится на рассмотрении Организации Объединенных Наций, и выразил уверенность, что решение кипрской проблемы будет найдено.

Президент Джонсон ответил также на ряд вопросов, связанных с внутренней политикой.

НЕОБОСНОВАННЫЕ ОБВИНЕНИЯ СНЯТЫ

ПРАГА. Центральный Комитет Коммунистической партии Чехословакии полностью реабилитировал видных деятелей Коммунистической партии Словакии, незаконно обвиненных в период культа личности в буржуазном национализме, антипартийной и антигосударственной деятельности.

ЦК КПЧ тщательно проверил документы, новые факты и на декабрьском Пленуме минувшего года пришел к выводу, что критика так называемой буржуазно-националистической фракции в руководстве Коммунистической партии Словакии была необоснованной, исходящей из чрезмерного преувеличения и искажения некоторых ошибок этих товарищей. ЦК КПЧ отменил как полностью необоснованные прежние партийные решения об исключении Г. Гусака, Л. Новомеского, В. Клементиса из партии и из ЦК КПЧ и снятии их с партийных, государственных и общественных постов, а также о выводе К. Шмидке из состава ЦК КПЧ.

Резолюция декабрьского Пленума ЦК КПЧ по этому вопросу обсуждена во всех партийных органах и организациях. Выводы резолюции одобрены всей партией.

ЗАРУБЕЖНАЯ ХРОНИКА

✪ В Будапеште состоялось международное совещание по вопросам механизации выращивания и уборки кукурузы. В его работе приняли участие специалисты Болгарии, Венгрии, ГДР, Польши, Румынии, СССР и Чехословакии. Совещание разработало задачи исследовательской работы в этой области.

✪ Нажим Соединенных Штатов на Англию с целью заставить английских бизнесменов отказаться от торговли с Кубой не приводит этих бизнесменов в покорный трепет. Представитель фирмы «Лейланд моторс», с которой правительство Кубы недавно заключило крупный контракт на поставку Кубе автобусов, подтвердил готовность фирмы выполнить этот заказ наилучшим образом.

✪ «За безъядерную зону на севере Европы!» — под таким главным лозунгом будет проходить 14—15 марта этого года в Стокгольме конференция сторонников мира четырех северных стран — Дании, Финляндии, Норвегии и Швеции. Национальные комитеты, созданные в этих странах, активно готовятся к конференции.

✪ С начала марта в Финляндии повышаются розничные цены на ряд важнейших продуктов питания: сливочное масло, молоко, сыр. Ожидается повышение цен на мясо.

(ТАСС).

АВИАЦИОННАЯ КАТАСТРОФА

ВЕНА, 1 марта. (ТАСС). Сегодня в горах недалеко от австрийского города Инсбрука обнаружены обломки английского пассажирского самолета, потерпевшего аварию во время полета из Лондона. На борту самолета находилось 83 человека. Самолет не смог приземлиться в Инсбруке из-за плохой видимости. Предполагается, что он врезался в гору. На место катастрофы выслана крупная спасательная команда. Как полагают, никому из находившихся в самолете пассажиров и членов экипажа не удалось спастись.

ЧТОБЫ ПРЕСТУПЛЕНИЕ НЕ ПОВТОРИЛОСЬ

ТОКИО, 1 марта. (ТАСС). Песней Дунаевского «Летите, голуби» открылась сегодня в Сидзуока 10-я Всеяпонская конференция за запрещение атомного и водородного оружия, посвященная десятой годовщине «Дня Бикини». Сюда собралось более десяти тысяч участников — небывалое количество в истории этих конференций.

Минутой скорбного молчания почтили участники конференции память жертв атомной бомбардировки Хиросимы и Нагасаки и рыбака Айкити Кубояма, погибшего уже в мирное время, после испытания водородной бомбы Соединенными Штатами у атолла Бикини.

В адрес конференции поступили телеграммы из многих стран, в том числе от Советского комитета защиты мира. С докладом перед делегатами выступил председатель Всеяпонского совета по запрещению атомного и водородного оружия Каору Ясуи.

ЛЕЙПЦИГСКАЯ ЯРМАРКА

ЛЕЙПЦИГ, 1 марта. Корр. ТАСС Е. Башмачников передает:

Гостеприимно распахнулись сегодня двери павильонов технической выставки Международной лейпцигской весенней ярмарки 1964 года. Здесь размещены экспонаты 150 внешнеторговых организаций социалистических стран, а также образцы продукции промышленности многих других стран.

ПРОГРАММЫ *адреса* РЕКЛАМА

Кино

Кинотеатр «РОССИЯ». ЖИВЫЕ И МЕРТВЫЕ. В 10, 11, 1-30, 2-30, 5, 6, 8-30, 9-30.

Кинотеатр «РОДИНА». Художественный фильм, ПРИ ИСПОЛНЕНИИ СЛУЖЕБНЫХ ОБЯЗАННОСТЕЙ. В 10, 11, 12, 1, 2, 3, 4, 5, 6, 7, 8, 9, 10.

Кинотеатр «ОКТЯБРЬ». ЖИВЫЕ И МЕРТВЫЕ. В 10, 1-30, 5-15, 8-45.

Кинотеатр «ПЕРВОМАЙСКИЙ». ПРИ ИСПОЛНЕНИИ СЛУЖЕБНЫХ ОБЯЗАННОСТЕЙ. В 10, 11, 11-55, 12-55, 1-50, 2-50, 3-45, 4-45, 5-40, 6-40, 7-35, 8-35, 9-30, 10-15.

Кинотеатр «АЛТАЙ». У ТВОЕГО ПОРОГА. В 3, 5, 7, 9.

Кинотеатр «ЧАЙКА». УКРОТИТЕЛИ ВЕЛОСИПЕДОВ. В 3, 5, 7, 9.

* * *

На экраны кинотеатров края выходит румынский художественный фильм «Лупень 29». Картина рассказывает о трагических событиях 1929 года в крупном горно-промышленном центре Румынии — городе Лупень.

Шахтеры Лупени, доведенные до отчаяния плохими условиями работы и жизни, организовали под руководством коммунистов забастовку. Настал день, когда шахты капиталистов остановились. Однако забастовка была сорвана предателями из профсоюзной верхушки и жестоко подавлена войсками. Провожая в последний путь тех, кто отдал свою жизнь в схватке с врагом, шахтеры клялись остаться верными делу рабочего класса, делу борьбы за счастье трудящихся. События в Лупени навсегда вошли в историю румынского рабочего движения, как яркий пример солидарности, героизма, непобедимости народа.

Румынские кинематографисты считают «Лупень 29» лучшим фильмом года. За высокое качество массовых сцен и поиски в области стереофонического звука на III Международном кинофестивале в Москве (1963 г.) картине присуждены серебряный приз и почетный диплом Союза писателей СССР.

В эфире

8.20 — Обзор краевых газет. **8.35** — «Пионерская зорька» (трансляция Москвы). **9.00** — По страницам газет «Правда» и «Известия» (трансляция Москвы). **9.15** — Поют солисты народных хоров. **9.30** — Объявления (по горсети). **9.45** — Песни и танцы из зарубежных кинофильмов (по горсети). **18.00** — «В Кузбасском экономическом». Радиожурнал Кемеровского и Алтайского радио (трансляция Новосибирска). **18.30** — Последние известия. **18.45** — На клубной сцене. Выступает хор Барнаульского музыкального училища. **19.00** — «Юность Алтая». — программа краевого радио для молодежи.

Концерты

В театре юного зрителя — эстрадный концерт. Исполнители — артисты Томской областной филармонии. Начало в 21 час. 30 мин.

КРАЕВОЙ ДОМ ПОЛИТПРОСВЕЩЕНИЯ

4 марта 1964 года в кабинете передового опыта в промышленности состоится очередное занятие кинолектория «За технический прогресс» на тему: «Новые эффективные виды арматуры для железобетонных конструкций». Лектор — инженер т. Суховеев Р. Г.

Начало в 19 ч. Вход свободный. После лекции — демонстрация кинофильмов.

Редактор Н. ДЕВЯТЬЯРОВ.

В МАРТЕ ВЫЙДЕТ НА ЭКРАНЫ ГОРОДА И КРАЯ НОВЫЙ ХУДОЖЕСТВЕННЫЙ ФИЛЬМ

„СКАЗ О МАТЕРИ“

Автор сценария: **Д. Ташенов, А. Сацкий,** режиссер-постановщик **А. Карпов.**

В главных ролях: **А. Умурзакова, К. Байсеитов, И. Шалабаева.**

Алткрайкинопрокат.

СПОРТИВНО-ТЕХНИЧЕСКИЙ КЛУБ ЦЕНТРАЛЬНОГО РАЙОНА ПРОИЗВОДИТ НАБОР УЧАЩИХСЯ НА КУРСЫ: радиотелеграфистов, шоферов II и III классов, мотоциклистов.

Обращаться: г. Барнаул, ул. Короленко, 76, телефоны 4-42-08, 3-39-63.

Алтайская краевая торговая база «Ростекстильторга» доводит до сведения организаций и предприятий, что на основании приказа Министерства торговли РСФСР Рубцовская торговая база «Ростекстильторга» **ликвидируется.**

Претензии к базе принимаются до 15 марта 1964 года.

КРАЕВОЙ ПРОМЫШЛЕННЫЙ СОВЕТ ПРОФСОЮЗОВ КОМПЛЕКТУЕТ ГРУППУ ТУРИСТОВ для поездки в апреле 1964 года за границу по сдвоенному маршруту в **Венгрию и Чехословакию.** Летом 1964 года туристские группы будут направлены и по другим странам.

За справками обращайтесь в профорганизации по месту работы и в промышленный крайсовпроф (Дом союзов, комната № 32, телефон 97-2-39).

АЛТАЙСКИЙ сельскохозяйственный институт ОБЪЯВЛЯЕТ ПРИЕМ НА ЗАОЧНЫЕ КУРСЫ ПО ПОДГОТОВКЕ В ИНСТИТУТ

При институте имеются факультеты: агрономический, зоотехнический, ветеринарный, механизации процессов сельскохозяйственного производства, экономики и организации сельского хозяйства.

На курсы принимаются лица, имеющие среднее образование.

Всем принятым институт высылает методические указания и контрольные задания по математике, физике, химии, иностранному языку, русскому языку и литературе.

Слушатели курсов по мере выполнения контрольных заданий высылают их на проверку в институт.

Контрольные работы после рецензии с замечаниями преподавателя возвращаются слушателю. Кроме этого, слушатель имеет возможность обращаться в институт за консультацией по отдельным вопросам программы или выяснением правильности ответов по контрольным заданиям.

Для поступления на заочные курсы необходимо представить на имя ректора института заявление с указанием избранного факультета; автобиографию (подробную); аттестат зрелости или диплом с вкладышем об окончании среднего учебного заведения (в подлиннике), четыре фотокарточки (размером 3×4 см); выписку из трудовой книжки; характеристику-рекомендацию с места работы; медицинскую справку по форме № 286.

Срок подачи заявлений до 1 апреля 1964 года.

Обучение на курсах бесплатное.

Заявление и документы направлять по адресу: г. Барнаул, проспект Красноармейский, 98, учебная часть курсов.

РЕКТОРАТ.

ПРИГЛАШАЮТ НА РАБОТУ:

БАРНАУЛЬСКИЙ РЕМОНТНО-МЕХАНИЧЕСКИЙ ЗАВОД (бывший гвоздильный) — **слесарей** 3, 4, 5 разрядов, **фрезеровщиков** 4 и 5 разрядов, **токарей** 3, 4, 5 разрядов.

Обращаться: г. Барнаул, ул. Новая, 94, в отдел кадров завода.

БАРНАУЛЬСКИЙ МЯСОКОМБИНАТ на постоянную работу — **грузчиков** (мужчин).

Обращаться: г. Барнаул, ул. Обводная, 7.

Пилипчук Валентина Григорьевна, проживающая в г. Барнауле, по ул. Димитрова, 99, возбуждает дело о разводе с **Пилипчуком** Геннадием Павловичем, проживающим в г. Новоалтайске, по ул. Коллективной, 51.

Дело подлежит рассмотрению в Новоалтайском городском народном суде.

Дурнева Татьяна Александровна, проживающая в г. Новоалтайске, по ул. Тимирязева, 56, возбуждает дело о разводе с **Дурневым** Виктором Васильевичем, проживающим в Пермской области, г. Соликамск, 7, по ул. Урицкого, 28, кв. 6.

Дело подлежит рассмотрению в Новоалтайском горнарсуде.

Совет старейших учителей и детская комната милиции Октябрьского района с прискорбием извещают о смерти своего председателя старейшего коммуниста педагога-пенсионера

Сергея Георгиевича СЕССОРЕВА,

последовавшей в результате тяжелой болезни 1-го марта, и выражают свое глубокое соболезнование семье покойного.

ТРЕБУЕТСЯ слесарь-моторист по ремонту автомоторов. Обращаться: ул. Интернациональная, 63.

Игаева Мария Семеновна, проживающая в г. Барнауле (кожзавод), по ул. Заозерной, 76, возбуждает дело о разводе с **Игаевым** Борисом Андреевичем, адрес которого неизвестен.

Дело подлежит рассмотрению в Алтайском краевом суде.

Петричко Геннадий Францевич, проживающий в г. Барнауле, по ул. Мамонтова, 37-а, возбуждает дело о разводе с **Петричко** Галиной Савельевной, проживающей там же. Дело подлежит рассмотрению в нарсуде Центрального района г. Барнаула.

Закорина Евгения Григорьевна, проживающая в г. Барнауле, по ул. Калинина, 55, кв. 7, возбуждает дело о разводе с **Закориным** Яковом Петровичем, проживающим в г. Барнауле, пер. Карева, 105.

Дело подлежит рассмотрению в нарсуде Центрального района г. Барнаула.

АДРЕС И ТЕЛЕФОНЫ РЕДАКЦИИ

Барнаул, ул. Короленко, 105. ТЕЛЕФОНЫ: справки 4-47-54, редактор 4-49-56, заместитель редактора по промышленности 4-48-37, заместитель редактора по сельскому хозяйству 4-43-54, ответ. секретарь 5-52-34, зам. ответ. секретаря 5-51-13; ОТДЕЛЫ: писем трудящихся 4-48-71, 5-54-12, идеологический 5-50-92, 5-50-82, промышленного производства и партийной работы 5-52-63, 4-46-12, сельскохозяйственного производства и партийной работы 4-46-73, 5-53-11, 5-34-64, строительства 4-49-54, советской работы 5-51-73, информации 4-46-92, стенографистки 4-45-62, отдел объявлений 5-53-62. Общественная приемная «Алтайской правды» работает с 10 до 14 часов. Телефон 5-57-62.

Типография издательства «Алтайская правда», г. Барнаул, Короленко, 105.

АГ 10967. Заказ № 1347. **Тираж 160.000 экз.**