ПРОЛЕТАРИИ ВСЕХ СТРАН, СОЕДИНЯЙТЕСЬ!

АЛТАЙСКАЯ ПРАВДА

Орган Алтайских промышленного и сельского крайкомов КПСС, промышленного и сельского краевых Советов депутатов трудящихся.

Год издания 47-й. № 46 (12796). | ВОСКРЕСЕНЬЕ, 23 ФЕВРАЛЯ 1964 г. | Цена 2 коп.

ЧАСОВЫЕ РОДИНЫ

Броневики, пушки, отборные дивизии кайзеровских молодчиков — а против них берданки и винтовки, отряды плохо обмундированных бойцов только что созданной Красной Армии. Но их революционный энтузиазм оказался непреоборимой силой. На весь мир заявила Красная Армия о своем рождении блестящей победой над германскими полчищами под Псковом и Нарвой 23 февраля 1918 года. С тех пор этот день стал большим и светлым праздником наших героических воинов, всех советских людей.

Огромна любовь народа к своим Вооруженным Силам. Свято выполняя долг перед Родиной, они зорко несут вахту на страже мира и труда. Отстояв молодую Республику Советов от интервентов и оголтелой белогвардейщины, Красная Армия давала решительный отпор провокационным вылазкам врагов, пробовавших прочность социалистического государства. Но упоенный легкими победами на Западе, гитлеровский фашизм не учел этих уроков и двинул против Советского Союза свою военную машину.

Весь народ, руководимый Коммунистической партией, поднялся, чтобы дать достойный отпор врагу. Тыл и фронт стали единым боевым лагерем. Залогом нашей победы над германским фашизмом были преимущества советского общественного и государственного строя. И победа была завоевана!

Немалый вклад в разгром врага внес Алтай. В едином порыве шли на фронт тысячи добровольцев. Около 50 тысяч комсомольцев и 20 тысяч коммунистов составили поистине железную основу гвардейских соединений, сформированных у нас в крае. Они покрыли себя неувядаемой боевой славой. За ратные подвиги отмечены орденами и медалями 35.926 воинов Алтая. Свыше полутораста человек из них стали Героями Советского Союза. Имена дважды Героя Советского Союза П. А. Плотникова, Героев Советского Союза И. М. Некрасова, М. С. Батракова, И. З. Шуклина, И. С. Ликунова, В. Е. Смирнова, С. П. Сельского и многих, многих других золотыми буквами вписаны в историю Великой Отечественной войны.

А вровень со славными воинами встали герои тыла. Сколько неповторимых дел свершено ими. Они в сроки, которых не знала история промышленности, возвели крупные заводы, растили хлеб, обеспечивали армию всеми необходимыми продуктами, они сдали в фонд обороны десятки миллионов рублей. На их сбережения построены эскадрильи, танковые колонны, громившие врага в его берлоге.

Но стихли грозные битвы. Залечив раны, нанесенные войной, страна широким шагом двинулась к коммунизму. Программа КПСС, решения XXII съезда и Пленумов ЦК партии вдохновляют всех тружеников на быстрейшее претворение в жизнь идеалов светлого будущего. Мы смело смотрим в грядущее, оно—за коммунизмом. Но строя мирным трудом свое завтра, советские люди не забывают о происках империалистов. Последовательно проводя курс на мирное сосуществование, наша страна вместе с тем вынуждена укреплять Вооруженные Силы. Опираясь на достижения отечественной экономики, Советское государство получило возможность оснастить их самыми современными видами оружия. Они располагают могучей ракетной техникой, термоядерным оружием и готовы в любой момент отразить зарвавшегося агрессора.

Но как бы ни были могучи Вооруженные Силы в техническом отношении, решающую роль в них играют люди, их морально-политические качества. И в этом тоже нет сильнее нашей армии, потому что она плоть от плоти, кровь от крови народа, которому беззаветно предана, чей мирный труд охраняет. Среди воинов растет и ширится движение отличников. Все большее число их учится только на высшие оценки. Отлично служат и наши земляки. Алтайский комсомол шефствует над кораблем «Свердлов», куда направляет лучших своих представителей. И они являются образцом службы и учебы на флоте.

Маяками называют в Барнаульском гарнизоне наших земляков сержанта С. С. Айрапетова, ефрейтора А. Р. Сизова, рядовых Ю. Л. Малиновского, Ю. Е. Шейкина и других. Это отличники учебно-боевой подготовки. По ним равняют шаг, у них учатся.

Тесное единство народа и его Вооруженных Сил — одно из коренных условий могущества Советской Армии. Вот почему так важно крепить связи армейских и местных парторганизаций, вести совместно воспитательную работу, шире развивать шефство коллективов предприятий над воинскими частями, празднично устраивать проводы призывников.

46-я годовщина Советской Армии и Военно-Морского Флота отмечается в нашей стране в обстановке всеобщего патриотического подъема, вызванного решениями партии по коренным вопросам развития народного хозяйства. Советские люди твердо уверены, что их мирный труд находится под надежной защитой. Мы знаем: Вооруженные Силы страны социализма зорко стоят на страже завоеваний народа. И от всех советских людей хочется пожелать воинам новых больших успехов в их ратном труде.

ПРИКАЗ
МИНИСТРА ОБОРОНЫ СССР

23 ФЕВРАЛЯ 1964 г. № 34 г. МОСКВА

Товарищи солдаты и матросы, сержанты и старшины!

Товарищи офицеры, генералы и адмиралы!

Ветераны Армии и Флота, находящиеся в запасе и отставке!

Сегодня наша Родина отмечает 46-ю годовщину Советской Армии и Военно-Морского Флота.

Этот всенародный праздник советские люди встречают выдающимися успехами в строительстве коммунизма. Героическим трудом рабочего класса, колхозного крестьянства и интеллигенции досрочно выполняется семилетний план. Новый подъем творческой активности тружеников города и деревни вызвали решения декабрьского и февральского Пленумов ЦК КПСС. Величественные планы ускоренного развития химической промышленности, дальнейшего подъема сельского хозяйства наглядно свидетельствуют о том, с какой огромной энергией и целеустремленностью наша партия направляет усилия трудящихся на претворение в жизнь исторических решений XXII съезда КПСС.

Самоотверженно борясь за осуществление грандиозных задач коммунистического строительства, наш народ кровно заинтересован в сохранении и упрочении мира.

Коммунистическая партия и Советское правительство настойчиво и последовательно проводят ленинскую внешнюю политику, направленную на дальнейшее ослабление международной напряженности, предотвращение мировой термоядерной войны. Новым важным вкладом в дело мира являются советские предложения о заключении международного соглашения об отказе государств от применения силы для решения территориальных споров и вопросов о границах.

В то же время Коммунистическая партия и Советское правительство учитывают, что в мире существуют империалистические силы, вынашивающие планы военного нападения на нашу Родину и братские социалистические страны.

В этих условиях партия и правительство делают все для того, чтобы Советские Вооруженные Силы были всегда готовыми нанести сокрушительные удары по агрессору, если он осмелится развязать мировую войну.

Товарищи солдаты и матросы, сержанты и старшины!

Товарищи офицеры, генералы и адмиралы!

Ветераны Армии и Флота, находящиеся в запасе и отставке!

Поздравляю вас с всенародным праздником — 46-й годовщиной Советской Армии и Военно-Морского Флота!

Воины Армии и Флота! Повседневно повышайте военные и политические знания, настойчиво совершенствуйте свое боевое мастерство, овладевайте новой техникой и оружием, неуклонно выполняйте требования морального кодекса строителя коммунизма, военной присяги и воинских уставов. Будьте всегда готовы по зову Коммунистической партии и Советского правительства выполнить свой долг перед Родиной!

В ознаменование 46-й годовщины Советской Армии и Военно-Морского Флота ПРИКАЗЫВАЮ:

Сегодня, 23 февраля, произвести салют в столице нашей Родины — Москве, в столицах союзных республик, в городах-героях двадцатью артиллерийскими залпами.

Да здравствует 46-я годовщина Советской Армии и Военно-Морского Флота!

Да здравствует наша любимая Родина — Союз Советских Социалистических Республик!

Слава великому советскому народу и его доблестным Вооруженным Силам!

Да здравствует Коммунистическая партия Советского Союза — вдохновитель и организатор всех наших побед!

Министр обороны СССР
Маршал Советского Союза
Р. МАЛИНОВСКИЙ.

Рис. З. Горфинкеля.

ПОГОДА И ПОСЕВЫ

Урожайность сельскохозяйственных культур в Алтайском крае в значительной мере определяется осенними запасами влаги в почве и количеством выпавших осадков в зимне-весенний период. Осенью прошлого года на большей части территории края прошли хорошие дожди, которые пополнили запасы влаги и обеспечили лучшее увлажнение почвы, чем осенью 1962 года.

Результаты маршрутного определения влажности почвы в хозяйствах края и на наблюдательных участках гидрометстанций показали, что перед устойчивым замерзанием в степных районах края запасы продуктивной влаги в метровом слое почвы составляли на зяби после пшеницы 600—800 тонн на гектаре, на стерне после пшеницы и кукурузы — 300—500 тонн на гектаре, в лесостепных и предгорных районах края — 810—1.300 тонн на гектаре.

На каждом гектаре ранней зяби усвояемой влаги в почве перед уходом в зиму оказалось на 100—200 тонн больше, чем на полях поздней зяби.

За истекший период зимы осадков даже в степных районах края выпало 60—70 миллиметров, на остальной территории края — 100—140 миллиметров, что составляет полторы-два нормы.

Однако часто наблюдавшиеся сильные ветры в декабре и январе сносили снег с полей, что и обусловило слабую их заснеженность. В феврале осадков на территории края не было и заснеженность полей осталась плохой.

Следует иметь в виду, что в весенний период большая часть влаги уходит на сток и испарение. Поэтому, чтобы получить полноценный урожай, необходимо организовать решительную борьбу за сбережение имеющейся в почве влаги.

А. ГОШКО,
агрометеоролог.

ПУТЬ К ИНТЕНСИФИКАЦИИ ПОКАЗЫВАЮТ МАЯКИ

ВОТ О ЧЕМ ГОВОРИТ ПРИМЕР БРИГАДЫ КАРЛА ШЕФЕРА ИЗ СОВХОЗА «МИЧУРИНЕЦ» АЛТАЙСКОГО УПРАВЛЕНИЯ.

СРЕДНЯЯ УРОЖАЙНОСТЬ ЗА ПЯТЬ ЛЕТ СОСТАВИЛА 18 ЦЕНТНЕРОВ ЗЕРНА И 441 ЦЕНТНЕР ЗЕЛЕНОЙ МАССЫ КУКУРУЗЫ С ГЕКТАРА. В 1963 ГОДУ СОБРАНО ПО 19,6 ЦЕНТНЕРА ЗЕРНОВЫХ. С КАЖДОГО ГЕКТАРА ПАШНИ ПОЛУЧЕН 31 ЦЕНТНЕР КОРМОВЫХ ЕДИНИЦ. ЦЕНТНЕР ЗЕРНА ОБОШЕЛСЯ ДЕШЕВЛЕ ПЛАНОВОЙ СЕБЕСТОИМОСТИ НА 98 КОПЕЕК, ЦЕНТНЕР КУКУРУЗЫ — НА 4 КОПЕЙКИ. ПРИБЫЛЬ ОТ ПОЛЕВОДСТВА СОСТАВИЛА 20 ТЫСЯЧ РУБЛЕЙ. КАЖДЫЙ ГЕКТАР ПАШНИ ПРИНЕС ХОЗЯЙСТВУ БОЛЕЕ 25 РУБЛЕЙ ПРИБЫЛИ.

В РУБЦОВСКОЙ СТЕПИ ПРИМЕР ИНТЕНСИВНОГО ПОЛЕВОДСТВА ПОКАЗЫВАЕТ БРИГАДА ГЕРОЯ СОЦИАЛИСТИЧЕСКОГО ТРУДА АЛЕКСАНДРА БЕККЕРА. ЗА ШЕСТЬ ЛЕТ ЗДЕСЬ ПОЛУЧЕНО В СРЕДНЕМ ПО 17 ЦЕНТНЕРОВ ЗЕРНА С ГЕКТАРА, НЕСМОТРЯ НА КРАЙНЕ НЕБЛАГОПРИЯТНЫЕ ПОГОДНЫЕ УСЛОВИЯ ПОСЛЕДНИХ ДВУХ ЛЕТ.

К. ШЕФЕР

У передовых хлеборобов нет особых секретов. Очень тщательное выполнение общеизвестных агротехнических приемов. Уничтожение сорняков на полях. Отбор перспективных высокоурожайных сортов, причем, как правило, для посева используется зерно крупных фракций, с высоким абсолютным весом. Отличная подготовка техники и, как результат, проведение всех работ в лучшие сроки. Полное исключение потерь при уборке урожая. Хорошее знание земли, творческий подход к делу.

Опыт передовиков может и должен стать оружием всех хлеборобов. Для этого нужно лишь настойчиво и упорно трудиться, изучать землю. Речь идет не только об Алтайском и Рубцовском управлениях. В каждом районе, в каждой почвенно-климатической зоне края есть свои маяки. Долг специалистов производственных управлений, партийных комитетов, руководителей хозяйств — вести активную, наступательную пропаганду передового опыта, на деле добиваться его применения.

О том, какой колоссальный экономический эффект это даст, говорят следующие подсчеты.

ЕСЛИ БЫ ВСЕ ХОЗЯЙСТВА АЛТАЙСКОГО УПРАВЛЕНИЯ В 1963 ГОДУ СОБРАЛИ ТАКОЙ ЖЕ УРОЖАЙ, КАК В БРИГАДЕ К. ШЕФЕРА, ТО ВАЛОВОЙ СБОР ЗЕРНА ПО УПРАВЛЕНИЮ УВЕЛИЧИЛСЯ БЫ БОЛЕЕ ЧЕМ НА ПЯТЬ МИЛЛИОНОВ ПУДОВ. ТОЛЬКО ПОЛЕВОДСТВО ПРИНЕСЛО БЫ КОЛХОЗАМ И СОВХОЗАМ УПРАВЛЕНИЯ 2 МИЛЛИОНА 800 ТЫСЯЧ РУБЛЕЙ ЧИСТОЙ ПРИБЫЛИ.

ЕСЛИ БЫ ВСЕ ХОЗЯЙСТВА РУБЦОВСКОГО УПРАВЛЕНИЯ ДОСТИГЛИ РУБЕЖА БРИГАДЫ АЛЕКСАНДРА БЕККЕРА, ТО РУБЦОВЧАНЕ ЕЖЕГОДНО В СРЕДНЕМ СОБИРАЛИ БЫ ЗЕРНА НА 12—16 МИЛЛИОНОВ ПУДОВ БОЛЬШЕ, ЧЕМ СЕЙЧАС.

ВОТ ЧТО ДАЕТ ИНТЕНСИФИКАЦИЯ

ЧТО ЗНАЧИТ РАЗУМНО ИСПОЛЬЗОВАТЬ ЗЕМЛЮ

ПОДГОТОВКЕ К СЕВУ — УДАРНЫЕ ТЕМПЫ!

Решения февральского Пленума ЦК КПСС вооружили хлеборобов края ясной перспективой движения по пути интенсификации сельского хозяйства. Мало того, государство позаботилось о том, чтобы колхозы и совхозы Алтая безболезненно преодолели последствия прошлогодней засухи и во всеоружии встретили наступающую весну. Край получает наиболее производительную в наших условиях технику, изобилие горючего, ядохимикаты, удобрения, а главное — высококачественные семена зерновых культур.

Так что сейчас судьба урожая полностью находится в руках тружеников полей. И больше всего она, пожалуй, зависит от того, насколько своевременно будут вывезены с хлебоприемных пунктов и подготовлены к севу семена.

Надо сказать, что этого до сих пор не могут понять многие руководители производственных управлений и хозяйств. Забывая об особых условиях нынешнего года, они не заботятся о доставке семенного зерна на склады колхозов и совхозов. Об этом свидетельствуют весьма неутешительные цифры.

Надо переправить с хлебоприемных пунктов в колхозы и совхозы 613 тысяч тонн семян. А вывезено пока всего 30 тысяч тонн. Это недопустимо мало! Если такими темпами продолжать работу, то вывозка продлится до конца мая. **Только при том условии, что темпы перевозок повысятся в десять раз и каждый день с элеваторов будет отправляться по 20 тысяч тонн семян, можно закончить эту работу к двадцатому марта.**

А провести ее в такие сроки необходимо. И не только потому, что не за горами время бездорожья. Ведь предстоит еще протравить зерно, провести воздушно-тепловой обогрев, чтобы засеять землю высококачественными семенами. Иначе не быть урожаю, и все рассуждения об интенсификации окажутся пустыми словами. Особенно это следует понять руководителям Целинного, Алейского, Завьяловского, Тальменского, Троицкого, Сорокинского и Смоленского управлений, где дела обстоят особенно плохо.

Заботясь о нуждах хлеборобов Алтая, государство обеспечило край необходимым запасом горючего. Но пока оно, в основном, находится на пристанционных нефтебазах. Доставка топлива в колхозы и совхозы организована исключительно плохо. И это в то время, когда емкости, находящиеся в распоряжении хозяйств, заполнены лишь наполовину, а в Горном-Алтае — на 42 процента. Непонятно, почему в таких условиях руководители Локтевского, Целинного, Алтайского производственных управлений столь беспечно относятся к этому важному делу.

Нет сейчас более важной задачи, чем своевременная вывозка семян и горючего. На эту работу должен быть брошен весь автотранспорт, ибо именно здесь решается судьба будущего сева.

В ПЕРЕДОВЫХ ЗВЕНЬЯХ

В хозяйствах пригородной зоны Рубцовского производственного управления принимаются меры к тому, чтобы в достатке обеспечить трудящихся города овощами и картофелем.

Почти половину плана овощей должен дать свеклосовхоз. Для этого есть все условия: опытные кадры, техника, поливные земли.

Звенья Татьяны Григорьевны Смирновой, Василия Никитовича Суканова заготавливают навоз для парников, задерживают снег на полях.

Рубцовский район.

БЕСЕДА Н. С. ХРУЩЕВА С ПРЕМЬЕР-МИНИСТРОМ ДАНИИ

Председатель Совета Министров СССР Н. С. Хрущев 21 февраля в Кремле встретился с премьер-министром Дании Енсом Отто Крагом и имел с ним беседу.

Вместе с датским премьером на беседе были посол Дании в Советском Союзе Кристиан Д. Хольтен-Эггерт, генеральный секретарь МИД Дании Пауль Х. Фишер, заведующий отделом печати МИД Дании Кай Иохансен, заместитель заведующего экономико-политическим отделом МИД Дании Енс Кристенсен.

С советской стороны в беседе приняли участие министр иностранных дел СССР А. А. Громыко, министр внешней торговли Н. С. Патоличев. На беседе присутствовали заместитель министра иностранных дел СССР А. Л. Орлов, посол Советского Союза в Дании К. Д. Левычкин, заведующий отделом скандинавских стран МИД СССР А. Е. Ковалев.

В ходе теплой, сердечной беседы были обсуждены проблемы современного международного положения, представляющие взаимный интерес, а также вопросы расширения дружественных отношений между СССР и Данией, включая вопросы советско-датского экономического сотрудничества и развития культурных обменов.

(ТАСС).

Брошюра с текстом постановления февральского Пленума ЦК КПСС

Издательство политической литературы выпустило в свет брошюру с текстом постановления февральского (1964 г.) Пленума ЦК КПСС «Об интенсификации сельскохозяйственного производства на основе широкого применения удобрений, развития орошения, комплексной механизации и внедрения достижений науки и передового опыта для быстрейшего увеличения производства сельскохозяйственной продукции».

Брошюра вышла массовым тиражом.

(ТАСС).

ВЧЕРА в мире — ВЧЕРА в стране — ВЧЕРА в крае

ФРОНТ ПОСЕВНОЙ РАСШИРЯЕТСЯ

ТАШКЕНТ, 22 февраля. (ТАСС). Фронт посевной в Узбекистане продвигается на север. Первыми в столичной области республики к севу приступили колхозы и совхозы Среднечирчикского производственного управления. Механизаторы сельхозартелей «Полярная звезда», «Северный маяк», имени Энгельса и других хозяйств заделывают семена яровых колосовых в хорошо увлажненную почву. Засеяны первые 500 гектаров зерновых на богарных землях. Половина из них занята пшеницей.

РОСТ ДОБЫЧИ НЕФТИ НА УРАЛЕ

ПЕРМЬ, 22 февраля. (Корр. ТАСС). Проходку второй в этом году скважины на Васильевском месторождении нефти начала бригада Алексея Некрасова. Плановую скорость проходки коллектив превысил на 180 метров на станок в месяц.

На территории области сейчас широко ведется разведка новых месторождений нефти. В минувшем году их было открыто пять.

УСПЕШНЫЙ ЭКСПЕРИМЕНТ

ЛОНДОН, 22 февраля. Корр. ТАСС. А. Меликян передает:

В 22 часа 58 минут по Гринвичскому времени 21 февраля (в 01.58 22 февраля по московскому времени) начался первый сеанс осуществляемого впервые совместного эксперимента ученых Советского Союза, США и Англии по установлению сверхдальней международной космической радиосвязи на ультракоротких волнах.

Английская радио-астрономическая обсерватория Джодрелл-бэнк, используя американский спутник «Эхо-2», установила радиосвязь с обсерваторией Горьковского университета в Зименках.

Сеанс продолжался 12 минут и прошел успешно, об этом сообщил в лондонское отделение ТАСС помощник директора обсерватории Джодрелл-бэнк г-н Лэсселс.

Эксперимент осуществляется в соответствии с соглашением между Академией наук СССР и национальным управлением США по аэронавтике и исследованию космического пространства.

В ЧЕСТЬ СЛАВНОГО ЮБИЛЕЯ

Вчера в краевом драматическом театре состоялось торжественное заседание, посвященное сорок шестой годовщине Советской Армии и Военно-Морского Флота. Зрительный зал заполнили передовики промышленных предприятий краевого центра, воины Барнаульского гарнизона, встретившие праздник высокими показателями в боевой и политической учебе, ветераны гражданской и Великой Отечественной войн. У многих на груди ордена, медали, золотые звездочки Героев Советского Союза.

Представителя общественных организаций, заводов и фабрик города, местного гарнизона выступили на заседании с приветственными речами в адрес наших славных Вооруженных Сил, пожелали новых больших успехов в боевом и техническом совершенствовании Армии и Флота, в овладении воинскими знаниями и умением.

После торжественной части состоялся большой концерт. В нем выступили участники художественной самодеятельности Барнаульского гарнизона.

В ОГНЕ РЕВОЛЮЦИИ РОЖДЕННАЯ, В БОЯХ ЗАКАЛЕННАЯ

На посту. Фото Б. Васильева и М. Кулешова (АПН).

С ЛЕНИНЫМ В СЕРДЦЕ

Когда заканчивается учебный день, воины спешат в ленинскую комнату. Дорога она сердцу солдата. Все здесь напоминает о родном Ильиче. На постаменте стоит его бюст. На стенде — фотоснимки и документы о жизни и революционной деятельности вождя. Каждый может прочесть здесь его бессмертные заветы советским воинам.

Живительный источник ленинской мудрости помогает воинам правильно разобраться в современной обстановке, глубже осознать величественные перспективы коммунистического строительства, свои задачи.

Особенно интересно прошло ленинское чтение по статье «Великий почин», проведенное совместно с рабочей молодежью. Рядовой Фунтиков организовал выставку ленинских произведений и книг о великом вожде пролетариата. Коммунист младший сержант Петрив позаботился о наглядном оформлении зала. На это чтение были приглашены депутат Верховного Совета СССР, бригадир коллектива коммунистического труда имени XXII съезда КПСС Раиса Трофимовна Елышева и член КПСС с 1917 года, участник первых коммунистических субботников Владимир Маркович Либуркин. Художественная самодеятельность подразделения подготовила тематический концерт.

И вот долгожданный день наступил. В празднично украшенный клуб прибыли воины части, гости. С большим вниманием осмотрели они стенд «В. И. Ленин».

Офицер Вязников после краткой характеристики обстановки, в которой была написана работа В. И. Ленина «Великий почин», вслух прочитал ее.

Дружными аплодисментами встретили воины и гости выступление В. М. Либуркина. Поделившись своими воспоминаниями, он призвал воинов учиться только на хорошо и отлично, а рабочих — достичь новых успехов в труде.

С ответным словом выступил секретарь комсомольского бюро подразделения Фунтиков. Он от имени воинов принял вызов на социалистическое соревнование от меланжистов бригады Р. Т. Елышевой.

Выступила перед воинами и Елышева. Раиса Трофимовна прошла славный жизненный путь. В 1942 году она добровольцем ушла на фронт. Боевая медсестра спасла жизнь многим советским воинам, вынося раненых с поля боя.

В зале зазвучал голос В. И. Ленина. Его речь полностью завладела аудиторией. Каждому в душу западали слова вождя, зовущие на труд, на подвиг.

И как бы продолжая речь вождя, в зале зазвучали взволнованные стихи:

Как живой — не в бронзе и граните —
Он глядит на каждого из нас:
Зорко ли Отечество храните,
Что доверил вам рабочий класс?..

Много еще интересного было на этом ленинском чтении. Оно оставило глубокий след в душе всех присутствовавших на нем.

М. ЕРМОЛЬЧИК,
капитан.

Барнаульский гарнизон.

СОЛДАТСКИЕ БУДНИ

Дороги, дороги!
Не здесь ли,
Где скаты идут на подъем,
Мы в кузов армейскую песню
Попутчицей нашей возьмем!
У нас запевал что ли нету?..
И снова в учебный маршрут
Трехтонки защитного цвета
На скорости нужной пойдут.
Дороги, дороги, вас много...
Мы ж знаем
Одну наперед:
К победе
Любая дорога
Солдатское сердце зовет!

В. ЦИКУНОВ.

ГОЛУБЫЕ ПРОСТОРЫ — СМЕЛЫМ

С зеленого поля взлетает самолет и красиво взмывает вверх — к облакам. Потом второй, третий ЯК-18 бегут по полю и через некоторое время скрываются за далеким горизонтом. Идут учебно-тренировочные полеты курсантов одного из старейших в Сибири Барнаульского аэроклуба. За свою историю он подготовил сотни летчиков, парашютистов, планеристов.

И сейчас Барнаульский аэроклуб считается одним из лучших в стране. Вот уже пять лет подряд он удерживает первенство Сибири и Дальнего Востока по планерному спорту.

А сколько смелых, отважных парашютистов занимается в клубе!

...Голубое небо. Оно зовет в свои безбрежные просторы многих девушек и юношей. И летчики-аэроклубовцы, смелые, решительные, ведут самолеты по воздушным дорогам пятого океана, овладевая летным мастерством. Растет, расправляет крылья достойная смена нашим Вооруженным Силам.

...Опробован мотор. Еще минута, и самолет, ведомый работницей Лидой Пятковой (см. фото), взмоет в вышину. За ней пойдут другие быстрокрылые машины. Их тоже поведут отличники клуба.

П. КОНОНОВ.

ЛЮБИМОЕ ДЕТИЩЕ СОВЕТСКОГО НАРОДА

Андрей ЕРЕМЕНКО, Маршал Советского Союза

По улице, возвращаясь с учений, идет рота советских воинов. Заслышав издалека походную песню, выбегают навстречу солдатам мальчишки. Выходят на улицу взрослые. Вглядитесь в эти минуты в их лица. Сколько в них сердечной теплоты, доброжелательства, отцовской и материнской ласки!

Советский народ любит свою армию, гордится ее славными победами, заботится о росте ее боевой мощи. Эта всенародная любовь и поддержка — один из главнейших источников могущества Советской Армии и Военно-Морского Флота. Коммунистическая партия, великий Ленин создали и выпестовали армию и флот как несокрушимую боевую силу рабочих и крестьян, призванную защищать завоевания Октябрьской социалистической революции, бдительно охранять мир и труд народа, сбросившего цепи капиталистического рабства и вставшего на путь строительства новой жизни. Это армия нового типа, армия освобожденного народа, верная защитница его интересов. Она родилась в огне революции и ожесточенных боев за свободу и независимость Родины. Один за другим были отбиты ею три похода Антанты, наголову разгромлены и вышвырнуты за пределы Советской страны полчища интервентов и белогвардейцев.

Позорный провал первого нашествия не отразил империалистов, и они начали готовить новый разбойничий поход против Страны Советов. Одна провокация следовала за другой. То на КВЖД, то у озера Хасан, то на реке Халхин-Гол враги пробовали прощупать штыком крепость и силу Советской державы. Красная Армия, поддерживаемая всем советским народом, каждый раз давала провокаторам сокрушительный отпор. Потом — вероломное нападение гитлеровской Германии.

Эта смертельная схватка с фашистским чудовищем началась явно в невыгодных для СССР условиях. Враг имел возможность выбрать время для внезапного удара. Он располагал отмобилизованными, получившими опыт ведения современных боевых действий армиями, насчитывавшими в общей сложности 190 дивизий с огромным числом самолетов, танков, орудий, минометов. На боеспособности и боеготовности советских войск отрицательно сказались репрессии, которые необоснованно обрушились на командный и политический состав армии и флота в период культа личности Сталина. Сталин допустил серьезные просчеты в оценке военно-политической обстановки, которая сложилась перед войной, и поэтому меры, необходимые для отражения внезапного нападения гитлеровских войск, своевременно не были приняты. Советские воины мужественно отстаивали родную землю. Но враг, пользуясь своими временными преимуществами, продвигался вперед.

В ту тяжелую годину с особой силой проявилась верность советского народа ленинскому знамени, его беззаветная любовь к социалистическому Отечеству, непоколебимое единство народа и армии. Все советские люди поднялись на борьбу с ненавистным врагом.

В жестоких сражениях под Москвой, на Волге, на Курской дуге советский солдат развеял в прах миф о непобедимости гитлеровской армии. Советская Армия, нанося с железной последовательностью удар за ударом, погнала фашистские войска с родной земли. Руководимые Коммунистической партией Советские Вооруженные Силы не только освободили от фашистских захватчиков свою страну, но принесли избавление от фашистского ига многим народам Европы и Азии. Историческая победа Советского Союза в Великой Отечественной войне создала условия для торжества народной власти в Польше, ГДР, Румынии, Болгарии, Чехословакии, Югославии, Албании, Венгрии, Китае, Северной Корее, Северном Вьетнаме.

Давно отгремели великие битвы. В парках победы, заложенных в честь народного подвига, уже сомкнулись кроны деревьев. В армии и во флоте теперь служат сыновья и внуки фронтовиков. Но имена и подвиги героев живут и будут жить вечно в сердцах людей.

Неузнаваемо изменился за эти годы облик Советских Вооруженных Сил. Революция, которая произошла в военном деле, наложила свой яркий отпечаток и на вооружение, и на организацию войск. По инициативе товарища Н. С. Хрущева, по решению Центрального Комитета Коммунистической партии и Советского правительства создан новый вид Вооруженных Сил — ракетные войска стратегического назначения. Советский народ оснастил их самым современным оружием. Им даны быстролетные и дальнобойные ракеты, в том числе межконтинентальные и глобальные, способные доставить 50- и 100-мегатонные заряды в любую точку земного шара. Сила их удара колоссальна. В американской прессе, например, приводились такие расчеты, сделанные американскими специалистами: «Одна-единственная боеголовка в 100 мегатонн... уничтожит практически все в радиусе примерно 36 километров и вызовет огненные бури и радиоактивные осадки, которые покроют территорию целых штатов». Ни для кого, разумеется, не является секретом, что советские ракетные войска стратегического назначения обладают таким количеством сверхмощных боеголовок, которого вполне достаточно, чтобы в случае, если империалисты развяжут войну, смести с лица земли все объекты на территории той страны или группы стран, откуда будет совершена агрессия.

Иными стали и войска противовоздушной обороны, сухопутные войска, авиация и Военно-Морской Флот.

Верное ленинским заветам Советское правительство твердо и последовательно проводит политику мирного сосуществования государств с различным социальным строем. На этом пути достигнуты первые победы. И важнейшая из них — Договор о запрещении испытаний ядерного оружия в атмосфере, космическом пространстве и под водой.

Черные силы империализма, готовые пойти на любую авантюру, не унимаются. На Западе раздаются призывы к безрассудным действиям.

«Советские люди, — сказал на декабрьском Пленуме ЦК КПСС Н. С. Хрущев, — мирные люди. Мы заняты выполнением грандиозных созидательных планов. Но мы хотим предупредить тех, кто в отношениях с социалистическими странами уповает на силу оружия, кто отравлен реваншистским угаром: день, когда они посмели бы развязать агрессию, был бы их последним днем. У Советского Союза есть все необходимое и в достатке, чтобы обуздать любого агрессора, обеспечить безопасность нашего народа, народов социалистических стран».

46 лет Советские Вооруженные Силы стоят на страже завоеваний Октября, свободы и независимости социалистического Отечества. Сегодня они стали еще крепче, могущественнее. Отвечая патриотическими делами на заботу партии и народа, защитники Родины стремятся в совершенстве овладеть грозным оружием, научиться эффективно использовать его в условиях современного боя. Солдаты, матросы, сержанты, старшины, офицеры проявляют творческую инициативу в учебе. В войсках родилось множество ценных патриотических начинаний. Ракетчики одной из частей бросили клич: «Сократим технические графики подготовки ракет к пуску!». Этот призыв подхватили в других частях и подразделениях. Теперь повелители грозных ракет готовят свое оружие к пуску в еще более короткие сроки. Широко развернулось движение среди летчиков за получение знаний техников первого и второго класса, а среди моряков — за овладение двумя специальностями. Выполнять сменные задания за шесть часов, а седьмой работать сверх плана — таков девиз военных строителей.

В минувшем учебном году личный состав частей и кораблей добился замечательных успехов в учебе. Так, в ракетных войсках стратегического назначения число отличных подразделений возросло почти в три раза.

Горячая любовь, забота народа и партии согревают сердца советских воинов, окрыляют их на славные дела. Беззаветно верные идеалам коммунизма, интернациональному долгу советские воины рука об руку со своими братьями — воинами дружественных армий зорко охраняют мир и безопасность могучего социалистического лагеря.

(АПН).

ЗВЕЗДЫ ГЕРОЕВ НЕ ГАСНУТ

ПЕРЕД невысоким, плотно сложенным мужчиной в запыленной тужурке остановился парень з военной форме и отрапортовал:

— Товарищ бригадир! Явился в ваше распоряжение. Служба прошла нормально, имею благодарности.

Не первый раз выслушивал подобный рапорт от бывших воинов бригадир каменщиков, старший сержант запаса Герой Советского Союза Иван Григорьевич Сапалев. Снимали бывшие солдаты свое воинское обмундирование, облачались в рабочую спецовку и брали в руки кельму. Так было с Анатолием Васильевым, Евгением Фефеловым, Владимиром Анкудиновым. Рапортовал бригадиру и его сын Василий.

А ведь когда-то Иван Григорьевич сам представлялся после службы бригадиру каменщиков.

Трудился Иван Григорьевич некоторое время рядовым каменщиком, а потом стал вожаком чуть ли не трех десятков строителей.

Перед первой встречей с бригадой Сапалев волновался: как держать себя с ней, какой она окажется? Люди тут были разные по квалификации и характеру, и по-разному подошел к ним Иван Григорьевич.

Хорошим специалистом и организатором показал себя Геннадий Ваганов. Этот никогда не подводил. Примерно трудились Николай Елисеев, Александр Рыжков, Александр Зыбрев. У них учился и сам бригадир. Но много пока не спросишь, например, с сына Василия, который только пришел на стройку, с других молодых рабочих, впервые узнавших, что такое каменная кладка.

Молодежь учили. А что было делать с теми, кто знал, как и где положить кирпич, но не дорожил честью бригады: опаздывал на работу, нередко допускал брак?

Занимаясь делами бригады, Иван Григорьевич никогда не забывал о своем взводе, о боевой дружбе людей. Он старался завязать дружеские отношения между членами бригады, воспитать у них чувство долга, высокой ответственности за свое дело.

А тех, кто не исправлялся, он заставлял держать ответ перед всем коллективом. Тут уж было не до шуток. Каменщики — народ прямой, резкий.

Но зато тех, кто отличался в работе, глубоко уважали. Как все радовались, когда молодой каменщик Анатолий Васильев перевыполнил норму и сдал работу с высокой оценкой. Пошли в гору дела у сына бригадира Василия, у Евгения Фефелова, в которого, честно говоря, не особенно верили в бригаде.

Росли люди, крепла их дружба. Со временем все каменщики стали не только выполнять, но и перевыполнять нормы. Перешли на хозрасчет, берегли каждый кирпич, каждый килограмм раствора. В прошлом году бригада сэкономила три тысячи рублей. Одной из первых на стройке бригаде И. Г. Сапалева присвоено высокое звание коллектива коммунистического труда.

Новую, бурно застраивающуюся часть города в Бийске называют Потоком. Поезжайте туда, и вам покажут здания, стены которых выложены бригадой Ивана Григорьевича. Их несколько десятков. Только в 1963 году бригада сдала корпус педучилища, четыре многоэтажных жилых дома.

Добился Сапалев своего: гордятся каменщики бригадой.

Семерых своих воспитанников проводили строители в ряды Вооруженных Сил. Проводили тепло, с почетом и сказали:

— Служите Родине честно. Будьте во всем такими, как наш бригадир, и пусть его Золотая Звезда напоминает вам о славных боевых традициях Советской Армии.

На прощание спрашивали у новобранцев:

— Не забудете обратную дорогу в Бийск?

— Не забудем. Просим оставить нас в списках каменщиков.

Это были не громкие слова. Все ребята, уволенные в запас, снова вернулись в бригаду Ивана Григорьевича, как в родную семью. Разве это не замечательно!

Есть у бригады Сапалева хорошая черта — неудержимое стремление вперед, желание овладеть всем новым в строительстве. А будущее, как известно, за индустриальным строительством. Вот почему каменщики бригады поступают в техникумы, вузы.

Павел Николаев приехал на стройку по комсомольской путевке. В Бийске он окончил десятилетку, обзавелся семьей, учится заочно в строительном институте. Занимаются на вечернем отделении строительного техникума Анатолий Васильев, Николай Кузнецов и другие.

Много в бригаде тех, кто служил в армии, воевал. Вот и решили они ко Дню Советской Армии досрочно закончить каменную кладку общежития.

Дружно идет работа. То там, то здесь раздается бригадирский голос. Но вдруг он замолк. Иван Григорьевич о чем-то глубоко задумался, заглядевшись на Бию. Может быть, вспомнил суровые фронтовые дни, переправу через Днепр? Ой, как трудно тогда было! Под бешеным огнем врага бойцы форсировали реку на плотах, связанных бочках, резиновых лодках. Сколько снарядов и бомб рвалось рядом с лодкой, из которой безостановочно вел автоматный огонь старший сержант Сапалев. Одним из первых он выпрыгнул на берег, занятый врагом, и снова открыл стрельбу. Более шестисот автоматчиков части переправлялись тогда через водный рубеж, а в живых остались десятки.

За мужество и отвагу, проявленные при форсировании Днепра, Ивану Григорьевичу Сапалеву и присвоено звание Героя Советского Союза. Это был подвиг в бою. А вот эти дома, школы, магазины, построенные бригадой и украшающие город, это — подвиг в труде.

П. КАМЕНСКИЙ.

ОТЛИЧНО СЛУЖАТ ЗЕМЛЯКИ

ДРУЗЬЯ-ТОВАРИЩИ

Анатолий Кураев до службы на Тихоокеанском флоте работал в Барнауле бульдозеристом, боролся за звание ударника коммунистического труда. В армии он прилежно осваивал новую специальность, стал отличником Военно-Морского Флота, специалистом второго класса, старшиной команды.

Под стать Анатолию и многие наши земляки с Алтая, проходящие службу на Тихоокеанском флоте: старшина первой статьи Геннадий Куличков, младшие сержанты Петр Андреев и Виктор Кочергин, подводник-ракетчик Борис Гурьев. Все они отлично несут службу.

А. КОЗЛОВ, старшина.

ДЕЛЕГАТ СЪЕЗДА КОМСОМОЛА

Хороший воин, активный комсомолец, а потом и коммунист, организатор художественной самодеятельности в подразделении — таким знают у нас сержанта Владимира Киселева. У него много благодарностей командования. Владимир за отличную службу и активную общественную работу награжден почетными грамотами ЦК ЛКСМ Эстонии, был делегатом XII комсомольского съезда республики.

А. ЧЕРКАШИН,
младший сержант.

БЛАГОДАРНОСТЬ ЗА ВОСПИТАНИЕ

НЕЛЕГКИ ОБЯЗАННОСТИ АВИАМЕХАНИКА, НО С НИМИ ВСЕГДА ОТЛИЧНО СПРАВЛЯЕТСЯ ВИТАЛИЙ МАРТЫНОВ. БЫВШИЙ СЛЕСАРЬ ДЕПО СТАНЦИИ БАРНАУЛ. ЭТО ДИСЦИПЛИНИРОВАННЫЙ, ГРАМОТНЫЙ ВОИН, ОБОРУДОВАНИЕ САМОЛЕТА, ПОДГОТОВЛЕННОЕ ИМ НА ЗЕМЛЕ, БЕЗОТКАЗНО РАБОТАЕТ В ВОЗДУХЕ. ВИТАЛИЙ НЕОДНОКРАТНО ПООЩРЯЛСЯ СТАРШИМИ КОМАНДИРАМИ, СФОТОГРАФИРОВАН У РАЗВЕРНУТОГО ЗНАМЕНИ ЧАСТИ. КОМАНДОВАНИЕ, ПАРТКОМ, КОМИТЕТ ВЛКСМ ЧАСТИ БЛАГОДАРЯТ ПАРТИЙНУЮ И КОМСОМОЛЬСКУЮ ОРГАНИЗАЦИИ СТАНЦИИ БАРНАУЛ ЗА ОТЛИЧНОЕ ВОСПИТАНИЕ В. МАРТЫНОВА.

В. АФАНАСЬЕВ, секретарь комитета ВЛКСМ части.

ВСЕГДА НА ПОСТУ

Подводная лодка отправилась в дальний поход. Тяжело пришлось экипажу: большая океанская качка, жара... С честью выполнял свои обязанности и наш земляк Валерий Прохоров, которому было доверено управление боевым постом. После этого похода Валерий стал специалистом второго класса, отличником ВМФ, а его портрет появился на Доске почета.

Н. КУЗЬМИН.

БОЙЦЫ ВСПОМИНАЮТ МИНУВШИЕ ДНИ...

ОНИ собрались в редакционном зале — убеленные сединами ветераны нескольких войн. За их плечами тысячи километров фронтовых дорог, бои, победы, утраты... И как же им не вспомнить в канун праздника — Дня Советской Армии и Военно-Морского Флота — о памятных событиях из своей военной биографии.

В редакцию пришли два прославленных генерала, живущие сейчас в Барнауле: **МИХАИЛ ТИТОВИЧ КАРНАЧЕВ и НЕСТОР ДМИТРИЕВИЧ КОЗИН.** Оба начинали службу в Советской Армии рядовыми в двадцатые годы. М. Т. Карначев воевал на Туркестанском фронте, подавлял белогвардейский мятеж под Кронштадтом, бил немцев под Волгоградом, освобождал Украину, Румынию, Венгрию, Чехословакию. Н. Д. Козин участвовал в боях под Москвой, Волгоградом, на Дону, под Белгородом. Его дивизия освобождала Варшаву, Ригу, Померанию, первой вошла в Берлин в апреле 1945 года.

Богатые воспоминания и у **АФАНАСИЯ АНДРЕЕВИЧА ПОЛУХИНА, МИХАИЛА ГРИГОРЬЕВИЧА ТИЩЕНКО, ИВАНА ВАСИЛЬЕВИЧА ГРУЗДОВА, ВАСИЛИЯ ИВАНОВИЧА КАЛИНИЧЕНКО, ГЕОРГИЯ ФОМИЧА ЧЕРКАШИНА, ГЕОРГИЯ МАКАРОВИЧА КЛЮНИ, ИГНАТИЯ ФЕДОРОВИЧА КРЕСТЬЯНИНОВА.** Все это боевые командиры, увенчанные наградами. Мы записали некоторые их рассказы.

САМОЕ ВЕЛИЧЕСТВЕННОЕ

Н. Д. КОЗИН,
генерал-майор запаса, Герой Советского Союза

За тридцать лет моей службы в армии было много событий. Но ни одно из них не оставило такого глубокого, волнующего следа в душе, как парад Победы в Москве после окончания Великой Отечественной войны.

Незабываемое это было зрелище, когда, чеканя шаг, проходили по Красной площади гвардейцы — участники великих битв за Москву, Волгоград, Курск, Прагу. Шла наша техника, участвовавшая в войне.

Смотрели мы на наших воинов, на боевые машины и думали: какая же это великая сила, наша армия! Как мы гордились ею, как были счастливы!

И вспоминались мне в этот момент разговоры с некоторыми генералами немецкой армии, плененными нашей дивизией.

— Я знаю все полевые уставы Европы, — говорил мне один генерал.— Но ни одним уставом не предусмотрено того, как воюете вы.

— А мы, защищая свою Родину, создаем новые, свои уставы,— ответил я ему.

Эти уставы и привели нас на парад Победы.

С ТАКИМИ МЫ И ПОБЕЖДАЛИ

М. Т. КАРНАЧЕВ,
генерал-майор запаса

Стояла зима 1944 года с суровыми морозами и буранами. Труден был путь на запад. Но наступление Советской Армии ширилось.

Вспоминается такой случай. Одна часть выходила на новый рубеж, в 80 километрах от своего прежнего расположения. Тринадцать раненых воинов решили временно оставить в селе.

Часть ушла. В селе наступили тишина и покой, о которых так мечтали фронтовики. Но чувствовали они себя неспокойно. Они знали, что их товарищи пошли в бой. И утром двое подали докладные с просьбой отпустить их на передовую. Вечером уже все тринадцать доказывали, что все они здоровы и готовы снова сражаться.

Приехал заместитель командира части капитан Кондратьев. Бойцы еще настойчивее стали рваться к своим. Капитан разрешил свернуть госпиталь.

Всю ночь не спали воины: мастерили из лыж саночки, плели лямки, укладывали вещи, а утром отправились в путь. Дороги не было. Снег, подтаявший несколько дней назад, превратился в скользкую ледяную корку.

На третий день встретили раненых солдат из своей части. Жадно слушали их рассказ о боях, товарищах. Врезалось в память: «Гранат и патронов маловато».

В следующем селе рассыпались по дворам, искали остатки немецких боеприпасов и бережно сносили в одно место патроны, пулеметные ленты, гранаты. Сложили их на санки, а вещевые мешки — на себя.

На четвертый день тринадцать солдат вернулись в свою роту.

Вот с такими людьми мы и победили врага.

АРМИЯ — ОСВОБОДИТЕЛЬНИЦА

В. И. КАЛИНИЧЕНКО, инженер-капитан 1-го ранга в запасе

Я в годы войны был в составе Тихоокеанского флота.

Пришли мы как-то в порт Юки — это в Корее. Людей нигде не видно. В одном из блиндажей мы, наконец, обнаружили корейцев. Вывели их из блиндажа, а они упали нам в ноги. Оказывается, японцы приучили их так приветствовать морских офицеров.

Больших трудов стоило поднять этих людей и внушить им, что мы уважаем все народы, все национальности и никого не ставим на колени.

ИСТОЧНИК СИЛЫ

М. Г. ТИЩЕНКО, подполковник запаса

Перед войной я работал секретарем Барнаульского горкома комсомола. В начале войны попал в 5-ю гвардейскую Сибирскую стрелковую дивизию. В ней было много моих земляков. Связь дивизии с барнаульцами, с тружениками Алтая поддерживалась все годы войны, была крепкой и очень теплой, сердечной. Земляки считали дивизию своим детищем, заботились о ней, поддерживали письмами, посылками. Дважды в трудном 1942 году в нашу дивизию приезжали делегации трудящихся Алтая. Эта горячая любовь народа придавала нам сил, обязывала воевать только отлично.

ЛЮДИ ТРУДОВОЙ СЛАВЫ

УДИВЛЕНИЕ ЖИЗНЬЮ

Есть люди, биографии которых поражают неожиданными поворотами, причудливостью и необычностью ситуаций. В таких случаях даже сухая анкетная летопись: жил там-то, работал в такой-то должности — воспринимается, как увлекательная повесть. Но у большинства жизненный путь прост и естествен, как ствол дерева, и сразу даже неприметен среди сотен и тысяч других судеб человеческих. Вот и биография Пелагеи Филипповны Лопановой умещается в нескольких строчках — постоянное место жительства: село Усть-Калманка, должность: 1941 год — трактористка, 1943—1962 — бригадир тракторно-полеводческой бригады, с 1962 года и по настоящее время — управляющая отделением совхоза «Усть-Калманский». И в то же время ее жизнь — это подвиг, отмеченной Золотой звездой Героя Труда.

Подвиг этот начался до удивительного просто и обыденно — зашел как-то в избу к Лопановым председатель колхоза, прошел к столу, помялся немного, потом напрямик спросил:

— Ну, что, Поля, пойдешь на трактор?

Это был 1941 год, и Пелагее Лопановой — высокой кареглазой девушке с тонкой гибкой фигурой — только что исполнилось шестнадцать. Первым ее трактором был дизельный С-65 — тяжелая, с тупым, вынесенным далеко вперед, радиатором машина, лишенная той завершенности форм, которая скрадывает громоздкость у современных тракторов. За грохочущим мотором, высоко над разлапистыми гусеницами прилепилась маленькая, казавшаяся ненадежной, металлическая площадка с низким сиденьем, открытая всем ветрам и солнцу.

И надо представить себе эту махину, тяжело ползущую по неуютным усть-калманским полям навстречу иссиня-черной грозовой туче и пыльным вихрям. На металлической площадке — шестнадцатилетняя девчонка, на прицепе — пожилая женщина, озабоченная больше всего тем, как бы не упасть.

Раскатится неожиданным гулким выстрелом над головами гром, вздрогнет девчонка, испуганно перекрестится женщина на прицепе. А трактор идет и идет, подминая прошлогоднюю стерню, и с шорохом течет из-под отвалов земля. Снова бьет молния, теперь уже, кажется, совсем рядом. Пашут они на самом бугре, и вокруг — ни души, а железо, говорят, притягивает молнию, и замирает сердце в беззащитном ожидании следующего удара. Но руки не выпускают рычагов, и упрямо ползет трактор вперед, пока не хлынет ливень.

И теперь еще иногда встретится Пелагее Филипповне старушка, усмехнется:

— А помнишь, Поля, как мы с тобой в грозу пахали?

Да, конечно, она помнит. И то, как пахали, и как в кровь сбивала пальцы, отвертывая болты картера и в слезах поминая всех конструкторов. А разве можно забыть, как они, женщины, собирались все вместе вокруг неисправного трактора, вывешивая на стяжках его неживую тяжесть?

Были и радости — секретарь райкома раз лично привез на пашню по паре брезентовых полуботинок трактористке и прицепщице, как поощрение за хорошую работу, — до той поры ходили босиком. Но самая большая, самая главная радость наступала осенью, когда из выгрузных шнеков стареньких «Коммунаров» тугой струей текло зерно, а потом по дорогам тянулись обозы с краткой надписью на алых транспарантах: «Хлеб — фронту!».

Когда кончилась война, Пелагея Лопанова была уже бригадиром. Пришел один бывший солдат на машинный двор, посмотрел, как командует молоденькая бригадирша, как ожил, весело зарокотал молчавший до того трактор, уважительно сказал: «Чему только женщины без нас не научились. Спасибо вам, бабоньки!».

Да, мужчины возвращались. Но Лопанова осталась бригадиром. Беспокойная и заботливая, она уже не мыслила теперь своей жизни без машин, без радостей хлеборобских. Неожиданно для нее самой оказалось — она умеет и командовать, да так, что и мужчины подчинялись беспрекословно.

В постоянных тревогах, маленьких и больших спорах и столкновениях Лопанова немножко огрубела, научилась быть резкой. Но механизаторы легко угадывали, что эта резкость проистекала не от стремления выделиться, подчеркнуть свое «я», а от искреннего, горячего желания сделать как можно лучше то общее дело, которое они все вместе выполняли. И люди не ошиблись: в душе молодой женщины по-прежнему жило радостное удивление жизнью, своей работой, которое она впервые испытала, когда огромная махина трактора, вздрагивая, двинулась вперед, подчиняясь ее, девчоночьим еще рукам.

И, может быть, именно поэтому дела в бригаде Лопановой шли на лад. Вера в людей, умение позаботиться о них, по-женски тщательно вникнуть во все мелочи быта помогли Пелагее Лопановой справиться и с руководством бригадой из молодежи, приехавшей покорять целину. Между прочим, многие из бригадиров отказались от «целинщиков», а Лопанова приняла новую бригаду без колебаний.

Уже более чем десятилетний опыт бригадира, ее чисто человеческие качества счастливо сочетались с энтузиазмом обитателей целинных палаток. Новые тракторы работали безотказно, помогла и природа. И все это вылилось в щедрую, полную золотых хлебных красок симфонию радостного труда. В 1956 году бригада Лопановой собрала по 21 центнеру зерна с гектара, а в среднем за три года обошлось по 19 центнеров. И засияла в Усть-Калманке Золотая звезда Героя Социалистического Труда Пелагеи Филипповны Лопановой.

А жизнь шла своим чередом. В 1950 году приняли Пелагею Филипповну в Коммунистическую партию. Родилась дочка. И вот уже как-то подошел к ней тракторист, совсем парнишка еще: «Тетя Поля, помогите сцепление отрегулировать...». Пришла домой, глянула в зеркало, подумала: «Давно уже, наверное, за глаза тетей Полей зовут».

Но за глаза ее и до сих пор в районе называют просто Полей. Так и говорят: «Ехал я вчера, Поля уже косить начала...» или «У Поли нынче кукуруза хорошая уродилась». Кстати, с кукурузой связан один случай, о котором два года назад рассказывал Андрей Трофимович Цигулев, бывший в то время секретарем Усть-Калманского райкома партии.

Посеяла Лопанова для пробы 250 гектаров кукурузы в смеси с бобами. К июлю глаз радовала густая сочная зелень крепких растений. И тут накатилась туча, узкой полосой стегнул крупный град. Через полчаса на месте плантации торчали только измочаленные бодылья, забрызганные грязью.

— Прихожу я на работу, — рассказывал Цигулев, — вижу, женщина какая-то в конце коридора у окна стоит. Прошел в кабинет, никто не появляется. Ну, потом уехал по полям, уже никого не было в коридоре. На следующий день такая же картина. Пригляделся — вроде знакомая фигура. На Лопанову я даже и не подумал — ведь она член бюро, чего бы у окна-то стоять. Подошел — Пелагея Филипповна. Чего, — спрашиваю, — рано так. А она — в слезы, наварыц: «Андрей Трофимыч, кукурузу побило... Лучше бы у меня дома, в огороде, все выбило...» Еле успокоил.

Не каждый, далеко не каждый способен относиться к общественному делу с таким тщанием, с такой кровной заботой, с какими выполняет свои обязанности Пелагея Филипповна. За двадцать с лишним лет у нее был только один перерыв в работе на шесть месяцев, когда родилась дочка. Да и то, услышит, бывало, за окном гул трактора — кидается к окну, так же, как мать спешит к плачущему ребенку.

А теперь на плечах Лопановой еще большая ответственность: целое отделение — почти пять тысяч гектаров пашни. И людей гораздо больше, и машин, и животноводство появилось. Мы утром договорились с ней встретиться в два часа дня, а в полдень ураганный ветер взметнул над селом тучу пыли с бесснежных полей — один из многочисленных сюрпризов нынешней зимы. И появилась Пелагея Филипповна только в шестом часу вечера — вся в пыли, с лицом, задувшим на холодном резком ветру.

— Извините, — сказала она. — Утром погода хорошая была, скот в денники повыгоняли, а тут, как буря поднялась, так у меня сердце и пало. Вот и поехала по фермам. Ну, ничего, все в порядке.

Рассказывает Лопанова как-то очень открыто, ничего не тая. Даже «рассказывает» — не то слово, оно не может полностью передать всей откровенности интонации. Она не жалуется, нет, а просто делится

П. Ф. ЛОПАНОВА.

своими заботами, вернее, не своими, а всего коллектива.

Нет снега. Возить корма по мерзлой земле — не на чем. Полозья саней сгорают за один рейс. Приспособили железные листы. Тракторы буксуют, приходится небольшой воз тащить двойной тягой. Но и листы не выдерживают — истираются в два-три дня.

А вообще-то кормов хватит. Летом все отделение, весь совхоз выходил косить вручную. Косили и управляющие отделениями, и сам директор. Собрали всю солому. И теперь, хотя и жалко людей, машины, каждый день механизаторы буквально бьются за корма, за то, чтобы зимовку провести хорошо.

Конечно, хлопот больше, чем в бригаде. Одни фермы каких нервов стоят. Приезжаешь, увидишь, какой клочок соломы на земле лежит, думаешь, да как же оно так? Разве вы не понимаете, какая нынче зимовка трудная, — все убеждаешь, рассказываешь. А люди-то разные бывают...

Но ничего, переживем, государство щедро помогает, — Лопанова улыбнулась. — Вон какие трудности в войну пережили, теперь сама удивляюсь, откуда тогда и силы брались, какая-то небывалая способность была.

...Контора отделения недавно разместилась в новом домике, еще пахнущем свежим тесом, светлом от некрашенных полов. В уголке большой комнаты, на стеллаже — образцы почв, удобрений, висит список литературы, почвенная карта земель отделения. Каждую пятницу собираются на занятия по агрохимии. На фермах изучают химию в животноводстве. Не только изучают — корма запариваются, обрабатываются раствором соды. Да и полеводы не сидят сложа руки — на тех же железных листах, со скрежетом, но тянут в поля упрямые тракторы горки перегноя.

— Видите, как повезло мне, — говорит Пелагея Филипповна, — двадцать лет не училась, все работала, теперь снова учиться и учиться надо. Да вот уже на осень... Дочка в седьмой класс пойдет, так вместе чтобы.

И опять-таки сказала она это с каким-то радостным удивлением, словно и не веря тому, что она стала управляющей отделением, тому, что жизнь ее и работа открывают перед ней все новые и новые горизонты.

Собственно, о Пелагее Филипповне Лопановой, ее негромкой славе мне хотелось рассказать еще два с половиной года назад, но удерживало одно обстоятельство — у нее неудачно складывалась личная жизнь. Муж оказался безалаберным, непутевым, пил и скандалил, несмотря ни на что, и, в конце концов, семья распалась. И это вызывало чувство горечи и обиды — еще случается так с людьми, которые, уходя с головой в работу, порой забывают о себе, «не умеют жить» — с точки зрения обывателя.

А вот в последний приезд в Усть-Калманку узнал я стороной, что нашелся-таки хороший человек, живут они с Пелагеей Филипповной дружно и счастливо. И это известие искренне обрадовало меня, потому что эта простая русская женщина заслужила свое счастье, полная мера которого исчерпывается не только в труде.

П. НИКОЛЬСКИЙ.

Усть-Калманское управление.

И СНОВА — ВПЕРЕД!

— Целинников, говорите? — не отрываясь от учебника, рассеянно переспросил Карпеченко. Потом резко захлопнул книгу и улыбнулся.

— Вот хотя бы Дмитрий Михайлович Уханев. Приехал он тогда вместе с молодой супругой и — сразу же в поле, в вагончик. Оба, между прочим, и до сегодняшнего дня трудятся в колхозе. В нашем же селе живет и другой новосел — Владимир Александрович Палкин. Или вот еще — Евгений Зубенко и Иван Малахевич. Так их и звали тогда: Гена да Ваня.

Он все больше увлекался, вспоминая бурные события того времени. И снова оживали ставшие уже легендарными дни пятьдесят четвертого года.

Пока ехали от Брянска до Барнаула, успели познакомиться. Собрались двадцать пять человек — земляки. У каждого за плечами три-четыре года работы на тракторе. Сговорились ехать бригадой.

Все, однако, произошло иначе.

— Будете работать в Подсосновской МТС. Бригадой — не выйдет! Трактористами — тоже. Пойдете бригадирами, помощниками бригадиров. Возражать бесполезно: кадров не хватает.

Однажды встретил парторга Василия Ивановича Кононова. Ну, думаю, скажу ему, что ничего у меня не выходит. А он уже и сам заводит разговор.

— Что, друг, не выходит? Вижу. Ты побольше с ребятами советуйся, они у тебя — золотые головы.

А были в бригаде и русские, и немцы, и армяне, и украинцы. Держались очень дружно и постоять друг за друга умели. Соберет нас всех парторг, расспросит, посоветует, глядишь, и дела пошли лучше, и не такими уж тяжелыми кажутся мои помбригадирские обязанности. Умел он поговорить с человеком, поддержать в трудную минуту. Многих уберег от необдуманных поступков.

Первая весна заставила по-новому взглянуть на привычные представления о ведении полевых работ. Например, до приезда на целину мы всегда за трактор цепляли только одну сеялку. А здесь за такое «агрегатирование» подняли бы на смех. В условиях Кулунды агрегат из четырех сеялок — обычное явление. Новым был и групповой метод уборки. Приходилось переучиваться на ходу.

Порох на целине

Итог первого целинного года прозвучал убедительно: только из нашей бригады в закрома Родины было ссыпано 150 тысяч пудов хлеба. Средняя урожайность равнялась тогда двадцати центнерам.

Вышло так, что судьба урожая в самый решающий этап битвы за него зависела от одного человека. И человеком этим оказался комбайнер Александр Иванович Цыцарь. В бригаде имелся всего один комбайн. В пору за серпы браться. Позднее, правда, на помощь подъехали кубанцы.

— Что будем делать, Александр Иванович? — то и дело обращались мы к нему. Но Александр Иванович молчал. Заговорил, когда уже стали выезжать в поле.

— Горючее и воду, чтобы подвозили вовремя.

Там, в поле, и спал А. И. Цыцарь, чтобы времени не терять зря. За всю уборку так никуда и не отлучался.

Зато агрегат его всегда работал безотказно, а суточная выработка нередко превышала сорок гектаров. Уж на что широко известен тогда был в Кулунде своими трудовыми делами комбайнер Александр Иванович Назаренко, но наш Цыцарь нередко и его обгонял.

Как ни приходилось трудно, уборку в тот год закончили не позже других.

...Замолчал Александр Афанасьевич, теребя страницы книги, задумчиво смотрел в окно. А мне думалось: говорят, теперь, мол, нет целинников, теперь все старожилы. Нет, целинник творит и сегодня. Иначе зачем бы ночами просиживать над книгами, накапливать знания? Целинник — это человек, для которого достигнутое никогда не станет пределом, кто всегда стремится вперед.

Всего с шестью классами приехал на целину Александр Афанасьевич Карпеченко. Но уже на следующий год он учится в Волчихинском училище механизации сельского хозяйства на годичных курсах бригадиров тракторных бригад.

Вернулся с курсов и... сел за руль трактора. Почему? Надо было научиться по всем правилам кукурузу выращивать. И доказал целинник, что двухсотцентнеровые урожаи зеленой массы — не диво для степной Кулунды.

А вскоре Александр Афанасьевич возглавил одну из комплексных бригад в колхозе «Победа». Осенью вместе с другими механизаторами поступил в вечернюю школу.

Оказывается, секреты высоких урожаев не только в том, чтобы вовремя и хорошо вспахать и засеять землю, а когда подойдет время — убрать урожай. Они, эти секреты, в умелом применении химии, в интенсификации полеводства.

Он знает, что сегодня химия — это сотни тысяч тонн вывезенного на поля перегноя, а завтра — все увеличивающийся поток минеральных удобрений. Еще сослужит эта самая химия большую службу земледельцам степной Кулунды!

— Так целинников, говорите? — еще раз переспросил меня студент заочного отделения Славгородского сельскохозяйственного техникума Александр Афанасьевич Карпеченко. — Есть целинники. Загляните сегодня в лаборатории техникума. Они здесь, потому что хотят знать агрохимию, изучить секреты плодородия земли, брать от нее обильные урожаи.

Д. ПАСТУХОВ.

г. Славгород.

КИНО — ПРАВДА О ВОЙНЕ

С первых дней войны жестокие неудачи и отступление, отступление все дальше на восток, к тревожно бьющемуся сердцу родной страны. Позади — тяжелые бои в окружении, полная трагизма, неразбериха фронтовых дорог. Впереди — неизвестность.

Лежа в госпитале, военный журналист Синцов, один из героев романа Константина Симонова «Живые и мертвые», пытается осмыслить, что же в сущности произошло, где наша боевая готовность, где грозная техника и как долго мы еще будем отходить, оставляя на поругание врагу священную советскую землю?

«Какие только слухи и разговоры не бросали его за эти дни из горячего в холодное и обратно...

Сначала Синцову казалось, что правда о войне где-то посредине. Но потом он понял, что и это не правда. И хорошее, и плохое рассказывали разные люди.

Но они заслуживали или не заслуживали доверия не по тому, *о чем* они рассказывали, а по тому, *как* они рассказывали».

Вместе с политруком Синцовым миллионы советских людей во время войны и после ее победоносного окончания задавали вопрос: «Как это могло случиться, почему мы отступали в июне 41-го?»

И в литературе по-разному рассказано об этой войне.

Было время, когда в трудах ученых и в художественных произведениях не раскрывались истинные причины, не назывались виновники наших неудач летом 1941 года.

С другой стороны, были и не прекращаются злонамеренные попытки недобитых фашистских вояк объяснить вероломством русского «генерала Мороза» провал германского наступления на Москву в том же, 41-м году.

Наша партия разоблачила культ личности и мужественно сказала правду о военно-стратегических просчетах Сталина, о злоупотреблениях властью и других тяжелых явлениях, которые нанесли серьезный ущерб обороноспособности страны накануне гитлеровского нашествия.

Теперь стало возможно и необходимо по-новому отобразить события тех лет.

Но рассказать лишь о том, как мы были застигнуты врасплох, как отступали, как оставляли города и села, теряли боевых друзей, родных и близких — это еще далеко не вся правда о войне.

К счастью, за последнее время советская литература и искусство пополнились такими произведениями, в которых начальный период Великой Отечественной войны получил правдивое и яркое отражение. К их числу относится и роман К. Симонова, и одноименный фильм режиссера Александра Столпера.

«Живым и мертвым посвящается этот фильм о страшном и героическом сорок первом годе». Эти слова диктора как бы вводят нас в грозную атмосферу первых дней войны.

Страшный и героический...

Толпы беженцев на дорогах, ведущих в тыл, раненые. А им навстречу военные с чемоданами в руках — «срочно», но уже поздно отозванные из отпусков кадровые офицеры и политработники, те, кому надлежало перед лицом фашистской угрозы быть в войсках и организовать отпор на западных рубежах страны.

Это страшно, когда ты, советский сокол, в своем небе становишься легкой добычей врага. Сцена гибели наших самолетов от огня быстроходных и лучше вооруженных фашистских истребителей — одна из самых трагических в фильме.

Символична смерть генерал-лейтенанта Козырева, этого храброго летчика, которого перед самой войной Сталин произвел в высокий ранг и назначил командовать авиацией целого военного округа. Но по уровню военной подготовки Козырев так и оставался старшим лейтенантом. Он не умел руководить. Вот почему 22 июня, когда надо было по тревоге подняться в воздух, половина самолетов на его аэродромах оказалась не в боевой готовности. Горели машины на земле, гибли летчики. Это он послал на задание тяжелые бомбовозы, не приспособленные для дневных действий, и не нашлось истребителей, чтобы прикрыть их. В отчаянии генерал сел на старый И-16. И ему удалось сбить одного «мессершмитта», но второй зажег его самого...

В армии немало было таких Козыревых, в то время, как видные, знающие свое дело командиры пали жертвой необоснованных репрессий, а другие только еще возвращались из тюрем и ссылки.

Да, это был страшный год. Но и героический.

Мы можем по достоинству оценить талантливую игру артиста Анатолия Папанова, Кирилла Лаврова, Олега Ефремова, Людмилы Крыловой — исполнителей основных ролей, однако главным героем — и в этом сила фильма — выступает народ.

Перед зрителем проходят образы советских воинов, каждый из которых своим мужеством, стойкостью и находчивостью, своей кровью и даже смертью вносил вклад в нелегкое дело разгрома сильного и беспощадного врага.

Это комбриг Серпилин — человек высокой военной культуры и ненаигранной храбрости, лишь незадолго до начала войны освобожденный из тюрьмы, куда он был заключен по ложному обвинению. Отбросив в сторону личные обиды, когда дело идет о защите Родины, он с величайшей настойчивостью и умением организует прочную оборону на своем, пусть небольшом, участке фронта. Серпилин знает, что предстоит неравный бой в окружении, но он спокойно выполняет воинский долг. И здесь, перед окопами одного лишь полка, немцы потеряли 39 танков, сотни солдат и офицеров.

Это танкист Иванов, на фамилии которого «вся Россия держится». В обстановке суматохи и паники, внезапных прорывов немецких моторизованных колонн и непрерывных бомбежек этот безвестный капитан останавливает бегущих, приводит их «в чувство» и бросает в бой. И это уже не беспорядочная толпа, а крепкая, боеспособная воинская часть. Она дерется. И дрогнувший было солдат убеждается, что «немец тоже смертен».

Трудно сказать, какие кадры вызывают большее волнение, обе серии смотрятся с напряженным вниманием. Вот артиллерийский расчет, вытащивший с боями свою «сорокапятку» из-под Бреста, за 400 с лишним километров.

...Старшина Ковальчук, вынесший на своем теле из окружения боевое знамя дивизии.

Так, шаг за шагом крепли наши удары по врагу. Недаром в своих мемуарах гитлеровские генералы назвали июль 41 года «месяцем обманутых ожиданий».

И в романе, и в фильме убедительно показана закономерность провала гитлеровских планов.

«Лейтенант Хорышев с десятком своих бойцов всего-навсего прикрывал на одном маленьком участке фланг танковой бригады Климовича, прорывавшейся через немецкие тылы.

Бригада Климовича, в свою очередь, была лишь частью тех войск Западного фронта, которые, пройдя по немецким тылам и собравшись в кулак, устилая своими и чужими трупами поля Подмосковья, рвали всю эту ночь, весь следующий день и половину следующей ночи немецкое кольцо и, в конце концов, все-таки прорвали его.

Они совершили это чудо малым огнем, большой кровью и мужеством, которому нет названия». А вырвавшись, снова вступали в бой.

И фильм логически заканчивается разгромом немцев под Москвой, предвещавшим еще не близкую и не легкую, но безусловную нашу победу.

В. ЗЕЛЕНСКИЙ.

Телеграфной ленты

АНТИРАБОЧЕЕ РЕШЕНИЕ СУДА

НЬЮ-ЙОРК, 21 февраля. (ТАСС). Апелляционный суд США признал правомочным распоряжение специальной арбитражной комиссии, в соответствии с которым железнодорожные компании могут «постепенно» уволить около 50.000 рабочих. Таким образом, продолжающийся 6-й год конфликт между профсоюзами железнодорожников и компаниями решается с помощью принудительного арбитража в пользу предпринимателей.

Это решение суда фактически дает владельцам дорог право вводить так называемые новые правила в связи с модернизацией транспорта, что будет сопровождаться массовыми увольнениями рабочих.

ДЛЯ БОМБЫ

ЛОНДОН, 22 февраля. (ТАСС). Французское правительство решило построить заводы для производства трития и дейтерия — изотопов водорода, необходимых для создания водородной бомбы.

По неофициальной оценке, постройка этих заводов обойдется примерно в 500 миллионов франков.

ПОКУШЕНИЕ НА ПРЕМЬЕР-МИНИСТРА ТУРЦИИ

ПАРИЖ, 21 февраля. (ТАСС). Агентство Франс Пресс сообщает, что сегодня утром было совершено покушение на премьер-министра Турции Иненю. Покушавшийся, пытавшийся застрелить Иненю, арестован. Премьер-министр остался невредим.

РЕШИТЕЛЬНЫЙ ВЫБОР В ПОЛЬЗУ СОЦИАЛИЗМА

БАМАКО, 22 февраля. (ТАСС). Вчера близ столицы Республики Мали — Бамако состоялась церемония открытия промышленно-сельскохозяйственного комплекса Багинда, созданного с помощью Болгарии и Югославии. В этот комплекс входят предприятия по переработке томатов и манго, а также сельскохозяйственные плантации.

Выступая на церемонии, президент Республики Мали Модибо Кейта решительно высказался в пользу социалистического пути развития.

Если бы мы, подчеркнул президент, не встали решительно на путь социалистического строительства, если бы мы ждали, пока иностранные капиталисты обеспечат наше экономическое развитие, нам пришлось бы ждать века.

МАКАРИОС ПРОТИВ АНГЛИЙСКОГО ПЛАНА

НИКОЗИЯ, 22 февраля. (ТАСС). Корр. ТАСС Н. Семенов и соб. корр. «Правды» Н. Брагин передают:

Для дальнейшего увеличения вооруженных сил на Кипре нет никаких оснований, заявил вчера президент Республики Кипр архиепископ Макариос. Если Совет Безопасности, обсуждающий в настоящее время вопрос о посылке на остров войск из других стран, одобрит данное предложение, то это должно повлечь за собой пропорциональное сокращение численности английских войск и их вывод с территории Кипра.

Выступая с заявлением по радио Никозии, президент Макариос высказался против увеличения до 7.000 человек мощи английских войск, находящихся на Кипре, как это предлагает Англия.

Выступление Дуглас-Хьюма

ЛОНДОН, 21 февраля. (ТАСС). Выступая вчера в программе телевидения «Индепендент телевижн», премьер-министр Англии Дуглас-Хьюм снова защищал тезис о необходимости для Англии иметь «в своем распоряжении ядерную бомбу». Это нужно для того, сказал он, «чтобы мы имели возможность сидеть за столом, где ведутся переговоры о проблемах ядерной войны и ядерного мира». Соединенные Штаты, отметил премьер-министр, являются нашим верным союзником, но «если мы заглянем в историю, то увидим, что были такие случаи, когда мы оставались в одиночестве». Дуглас-Хьюм подчеркнул, что «не исключена возможность» того, что Англия останется в одиночестве. Требование Англии сводится к «окончательному контролю над нашим собственным ядерным оружием».

Дуглас-Хьюм всячески оправдывал пребывание английских войск на территории других стран, и в частности в Восточной Африке. Он утверждал, что африканским странам «слишком рано» была предоставлена независимость. «Когда я был министром по делам содружества наций и министром иностранных дел, — сказал премьер-министр, — я всегда говорил нашим африканским и азиатским друзьям, что им не следует добиваться столь рано независимости».

«УЛЬТРА» НЕ УНИМАЮТСЯ

НЬЮ-ЙОРК, 22 февраля. (ТАСС). Вчера в Лос-Анжелосе (Калифорния) накануне приезда туда президента Джонсона полиция задержала за нарушение правил уличного движения автомашину с неосвещенным номером.

В автомашине были двое: водитель — некий Уильям Уэйланд и пассажир Томас Уинстон. Когда полицейский заглянул внутрь автомашины, он увидел там винтовки и ящик с патронами. Подвергнув автомашину обыску, полицейские обнаружили также нацистскую литературу. В одном из изданий был портрет президента Джонсона, под которым стояла подпись: «Следующий?».

Оказалось, что Уэйланд и Уинстон — не жители Лос-Анжелоса. Первый приехал из города Силвер Сити (штат Нью-Мексико) и второй — из города Альбукерке.

Появление вооруженных американских нацистов в Лос-Анжелосе накануне прибытия туда президента США носит подозрительный характер — у всех свежа в памяти дата 22 ноября, когда пуля убийцы сразила президента Кеннеди.

ЖЕРТВЫ АГРЕССИИ

НЬЮ-ЙОРК, 22 февраля. (ТАСС). 21 гражданин Панамы был убит и 471 ранен в результате расстрела американскими солдатами демонстрации жителей Панамы в январе этого года, говорится в докладе комиссии министерства здравоохранения Панамы, занимавшейся расследованием обстоятельств этих событий.

ВИЛЬСОН БРОСАЕТ ВЫЗОВ

ЛОНДОН, 22 февраля. (ТАСС). Выступая на собрании избирателей в своем избирательном округе Хилтон (Ланкашир), лидер лейбористской партии Г. Вильсон бросил консерваторам вызов немедленно провести парламентские выборы в Англии.

Г. Вильсон обвинил премьер-министра Дуглас-Хьюма в «постоянном маневрировании», заявив, что он «увиливает от ответственности», постоянно оттягивая выборы. Правительство, сказал Г. Вильсон, ставит интересы консервативной партии выше интересов страны.

ВЕСТИ ИЗ-ЗА РУБЕЖА

✪ **По приглашению центрального органа Итальянской коммунистической партии газеты «Унита» в Рим прибыл главный редактор газеты «Правда» П. А. Сатюков. Он примет участие в торжествах по случаю 40-летия газеты и совершит поездку по стране.**

✪ **Временный поверенный в делах СССР А. Н. Казанский передал правительству Республики Мали дар, сделанный правительством СССР малийскому народу, — здание павильона советской выставки и часть представленных на ней экспонатов.**

✪ **Международная премия имени Бальцана «За мир и гуманизм» за 1963 год присуждена Организации Объединенных Наций. Об этом объявил президиум фонда им. Бальцана в Милане.**

ВМЕСТО КРАХМАЛА

В текстильной промышленности для обработки пряжи применяется крахмал. Его приготовляют не только из картофеля, но также из маисовой и пшеничной муки. Сейчас на Барнаульском хлопчатобумажном комбинате успешно проходят испытания по замене натурального крахмала химическим продуктом — полиакриламидом. Он намного дешевле, а качество обработки пряжи хорошее.

НА СНИМКЕ: химик Валентина Комарова (слева) и работница комбината Галина Иванова проверяют качество полиакриламида.

Фото В. Шипватова.
г. Барнаул.

СЕГОДНЯ ДЕНЬ СОВЕТСКОЙ АРМИИ

ОРДЕН НАХОДИТ ГЕРОЯ

Переменчива солдатская судьба. Сегодня — здесь, завтра — там. Примерно так и складывалась фронтовая биография гвардии старшего лейтенанта Сергея Трифоновича Павлова. Сын потомственного шахтера из Кузбасса, вожак ключевской комсомолии, он ушел на фронт в 1941 году, кавалеристом.

Эскадрон, в котором ему довелось сражаться, прошел славный боевой путь. Лихо рубились конники с ненавистными захватчиками, защищали Москву, били врага в лесах на Брянщине, наносили удары по тылам на дальних подступах к Волгограду.

Ранение разлучило Павлова с друзьями по оружию. Госпиталь. Потом — Высшее военно-политическое училище. Новая должность заместителя командира стрелкового батальона по политчасти.

К этому времени советские войска прорвали долговременную оборону противника под Ленинградом и начали стремительное наступление в Карелии. Сюда-то и ехал с новым назначением Сергей Павлов.

На станции Волховстрой, забитой воинскими эшелонами, составами с хлебом и топливом для освобожденных ленинградцев, ему удалось сравнительно быстро отыскать попутный грузовик, с которым он и добрался до своего подразделения.

Батальон стоял на отдыхе. Павлов своим веселым, общительным характером как-то сразу расположил к себе всех бойцов и командиров.

Вечером 9 мая 1944 года батальон получил приказ: на рассвете форсировать реку Свирь и занять укрепленную высоту на пути к Петрозаводску.

— Но это еще не все! — Остроотточенный карандаш заместителя командира полка забегал по карте - десятиверстке. — Вот здесь, в районе прорыва, расположен концлагерь. По данным разведки, в нем около тысячи пленных советских граждан. Надо освободить их.

Ночью замполит ни на минуту не сомкнул глаз. Сначала он проводил на противоположный берег небольшую группу разведчиков — для расчистки прохода через проволочные заграждения.

К рассвету подготовка закончилась. Павлов обошел все отделения, подбадривая воинов.

— Все будет хорошо, — спокойно отвечали солдаты своему командиру. — Переправляться нам не впервой. А пока отведайте-ка с нами свеженького киселя из клюквы. Сами на мхах насобирали.

«Лихие ребята! — подумал Павлов. — Через час — в бой, а они о нем и не думают...».

Взрыв раздался на переднем крае обороны противника неожиданно. Это смельчаки-разведчики взорвали проволочные заграждения, сделав в них проходы. Хлестнула автоматная очередь, зачастили минометы. Автоматчики завязали бой. Под прикрытием огня первого эшелона батальон скатился с берега. В считанные секунды бойцы спустили на воду понтоны и устремились к противоположному берегу.

Этот участок фронта охранялся финнами. Каждый бугорок, одетый в железобетон, казалось, был неприступным. Однако исход боя был решен дерзостью внезапного нападения. Враг не успел опомниться, как уже весь батальон буквально повис у него на плечах. Схватились врукопашную. Долговязый верзила выбил из рук Павлова автомат, но тут же сам свалился на землю с раскроенным черепом — замполит уложил врага автоматным диском.

Не выдержав натиска, противник отступил. В пылу сражения никто не заметил, что ранили командира батальона. Тогда командование взял на себя Павлов. И снова бойцы пошли в огонь сражения. Вскоре задание командования было выполнено: лагерь пленных освобожден, путь на Петрозаводск открыт!

...Прошли годы. Сергею Трифоновичу сейчас за пятьдесят. Но он по-прежнему в строю. Он строит новые корпуса Ключевского пищекомбината. Сегодня, в славную годовщину Советской Армии, бывший гвардейский офицер отмечает двойной праздник: вчера ему вручили орден Отечественной войны первой степени. Его наградили за боевые заслуги при форсировании реки Свирь.

Вовремя получить награду ветеран войны не смог — судьба после госпиталя забросила его на другой фронт. Адрес храброго политработника затерялся. Но Родина не забыла его подвига. И вот сегодня товарищи по работе поздравили Сергея Трифоновича с вручением высокой воинской награды.

Н. ЗОРКИН.

с. Ключи.

БЕССМЕРТИЕ

Имя нашего земляка бийчанина Александра Васильевича Спекова хорошо известно в Мурманской области. Отважный солдат с Алтая погиб за Родину в бою с фашистскими захватчиками. До последнего патрона сражался Александр Васильевич с врагами. Но в плен не сдался, подорвал себя гранатой.

Указом Президиума Верховного Совета СССР Александру Васильевичу Спекову посмертно было присвоено звание Героя Советского Союза.

Свято чтят память героя жители Кандалакши. На реках Мурманской области можно встретить красивый белоснежный теплоход. На бортах его выведена надпись: «Спеков». Это же имя красуется на одном из тепловозов, который водит поезда по Октябрьской железной дороге, а в городе Кандалакше есть улица Спекова. Недавно в городе комсомольцы соорудили герою памятник.

Спорт

ПОЧЕТНЫЙ АРБИТР

В первом номере журнала «Легкая атлетика» сообщалось о награждении почетным значком судьи всесоюзной категории за безупречную 25-летнюю работу барнаульца Владимира Усенко. Его знают многие спортсмены не только Алтая. Владимир Усенко судил соревнования по легкой атлетике в Хабаровске и Ростове-на-Дону, в Иркутске и Ташкенте, Алма-Ате, Москве и многих других городах страны. Подпись Владимира Усенко подтвердила результаты более чем ста крупных спортивных встреч.

Впервые Усенко судил в Харькове в 1937 году.

Когда в 1958 году в Москве проходил «матч гигантов» — так называют выступления легкоатлетов Советского Союза и Соединенных Штатов Америки, — в состав судейской коллегии включили и барнаульца Владимира Усенко.

Особенно интересными были встречи легкоатлетов СССР — США в 1961 году. В первый день Владимир Усенко судил соревнования по метанию диска. Вместе с другими судьями Усенко зафиксировал мировой рекорд, установленный нашей спортсменкой Тамарой Пресс. Тогда она послала диск на 57 метров 43 сантиметра.

На печатной программе этих соревнований, которую бережно хранит Владимир Иванович, много автографов известных легкоатлетов СССР и США. Особенно интересны две подписи: «Джон Томас, 2 метра, 23 сантиметра», «Валерий Брумель — 2 метра, 24 сантиметра».

— История этих автографов, — рассказывает Владимир Иванович, — необычна. Перед соревнованиями я спросил американского прыгуна Томаса, какую высоту он думает взять. Он написал ответ у меня на программе: «2 метра 23 сантиметра» и расписался. Но своего обещания Томасу сдержать не удалось. Его результат был 2 метра 18 сантиметров. Валерий Брумель тогда прыгнул на 2 метра 24 сантиметра. Этот результат со своей подписью он также записал на моей программе.

В. Усенко судил соревнования, в которых участвовали и многие другие знаменитые чемпионы и рекордсмены мира — Эльвира Озолина, Владимир Куц, Вильма Рудольф, Василий Кузнецов, Петр Болотников, Айра Медчисон. И, как правило, оценка за судейство одна — отлично. Заведующий кафедрой физического воспитания Барнаульского педагогического института Владимир Иванович Усенко по праву носит красный значок судьи всесоюзной категории.

На снимке: В. И. Усенко (слева) и американский экс-чемпион мира Томас.

В. ГОРДОН.

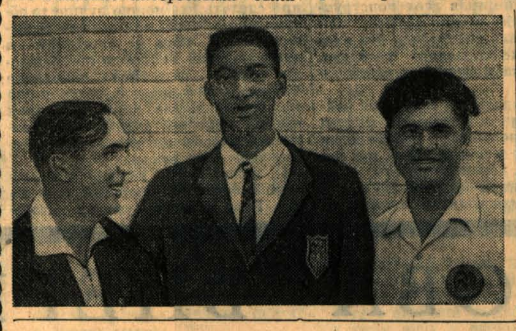

СТУПЕНЬКОЙ ВЫШЕ

Закончился чемпионат края по хоккею с шайбой во второй группе. Его победителем стала команда «Строитель» из Рубцовска. Она прошла весь турнир без поражений и набрала 24 очка при разности шайб 135:23.

Второе место завоевали железнодорожники Бийска. Они, как и рубцовские строители, получили право выступать в следующем сезоне по первой группе.

На третьем месте — динамовцы Барнаула, далее следуют барнаульские команды «Восток», комбината химических волокон, новоалтайский «Труд». Замыкают таблицу стройгазовцы.

В первой группе идут заключительные встречи. В острейшей борьбе прошел матч спартаковцев со студентами. «Буревестник» вел уже со счетом 4:0, когда спартаковцы сами пошли на штурм. Счет доходит до 7:7. Но в последние минуты студенты смогли забросить еще две шайбы и победили (9:7). «Звезда» выиграла у меланжистов (7:3).

ЛИДЕР ОПРЕДЕЛИЛСЯ

В третьем туре зонального первенства Сибири по шахматам наши земляки встретились между собой. У первого столика зрителей больше, чем у других. Все с интересом наблюдают за партией Р. Кур — Ю. Разговоров. Встречаются между собой и чемпионы городов Бийска и Барнаула Б. Ермоленко и Г. Румянцев.

В третьем туре были такие результаты: Р. Кур выиграл у Ю. Разговорова, В. Юдин (Томск) — у В. Баршевича (Кемерово), В. Лепихин (Алтай) — у В. Савельева (Якутская АССР), Б. Ермоленко проиграл Г. Румянцеву. С ничейным исходом закончились партии М. Горяинов (Кемерово) — В. Зайцев (Кемерово), В. Гуреев (Иркутск) — А. Иванов (Иркутск). Отложены партии: В. Иванов (Иркутск) — А. Иванов (Томск) в равной позиции, Н. Шищигин (Тувинская АССР) — А. Богданас (Кемерово) в неясной позиции. Сейчас впереди Р. Кур — 2,5 очка.

Большое удовольствие получили зрители от игры чемпиона г. Барнаула перворазрядника Румянцева с кемеровским кандидатом в мастера Горяиновым. Привожу их партию. Румянцев играл белыми.

1. e4 c5. 2. Kf3 Kc6. 3d4cd. 4. K:d4 e5. 5. Kb5 a6. 6. Kd6+ C:d6. 7. Ф:d6 Фf6. 8. Фa3.

В этом варианте сицилианской защиты чаще играют ход 8. Фd1..., дающий несколько худшую игру за черных. В партии был применен новый ход, предложенный гроссмейстером Б. Спасским.

8. ...Фg6. 9. Kc3 Kd4. 10. Фa4 b5?! 11. C:b5! Ф:g2 (плохо для черных 11. ...K:b5. 12. K:b5 Ф:g2. 13. Лhf1 из-за 14. ...Kc7+ или Ke6+). 12. Лf1 ab! 13. Ф:a8 Ke7. (Сразу 13... K:c2+ нельзя из-за 14. Kpd2 и у черных две фигуры под боем, появляются угрозы матовых атак). 14. Ce3 K:c2+ (14. Лab1 K:c2+ с сильной атакой за пожертвованное качество). 15. Kpe2 K:a1. 16. Kd5 (ход, сковывающий все фигуры; грозит Kc7+. Кандидат в мастера Горяинов находит выход из этого затруднительного положения).

16. ...f5!! 17. Лc1 Kpf7. 18. K:e7 Kp:e7. 19. Cc5+ (другой возможный ход 19. ...Л:c8, что дает только ничью). 19. ...Kpf6. 20. Л:a1. Ф:e4+. 21. Ф:e4 fe. 22. Лd1 Лe8. 23. Kpe3 Лe6. 24. Лd5 Лa6. 25. Cb4 Kpe6. 26. Л:b5 Л:a2. 27. Лb6+ Kpf5. 28. Cf8 d5. 29. C:g7 d4+. 30. Kpd2 Kpf4. 31. Лf6+ Kpg4. 32. Лb6 Kpf3. 33. C:e5 e3+ 34. fe de+. 35. Kpc3 Лa1. 36. Cg3 Cf5. 37. Kpd4 Лd1+. 38. Kpe5 Cg6. 39. Лb3 Cd3. (В ладейном окончании с разнопольными слонами черные хотят еще создать кое-какие угрозы). 40. Лc3 Cg6. 41. b4 Лd3. 42. Л:d3 C:d3. 43. Kpd4 Cf5. 44. b5 h5. 45. b6 Cc8. Боевая ничья.

Г. ТАГИЛЬЦЕВ.

ПО ЗАКОНАМ МУЖЕСТВА

КОГДА ТОВАРИЩИ РЯДОМ

После буранов установилась тихая, с морозами погода. Колхозники решили снова начать на озере Кабаньем заготовку камыша.

Два гусеничных трактора с санями весело катились по снежной дороге к озеру. Переднюю машину вел тракторист Генрих Кнауб. На санях сидели Генрих Ягель и Яков Кригер. Впереди речка Бурла. Вот и берег. Тракторист, не сбавляя скорости, направил машину на лед. Путь знакомый. Но вдруг лед провалился, и трактор мгновенно погрузился в воду. На поверхности остался лишь задний угол кабины да конец выхлопной трубы.

— Генриха надо спасать! — крикнул Яков и схватил лежавший на санях лом. Вдвоем с Ягелем они быстро взломали крышу кабины и вытащили тракториста, уже успевшего наглотаться ледяной воды.

Ягель поспешно сорвал с товарища мокрую телогрейку и стал делать ему искусственное дыхание. К этому времени подоспел второй трактор.

Наконец, Генрих пришел в чувство. Затем механизаторы сняли с себя верхнюю одежду, укутали пострадавшего и на скорости, которую только мог развить трактор, помчались в село. А ехать было нужно более десяти километров.

Месяц пролежал Кнауб в больнице. Сейчас он поправляется. Жизнь ему спасли находчивость и решительность товарищей-механизаторов колхоза имени Кирова.

Н. МАРКОВ.
(Наш соб. кор.).

с. Подсосново,
Славгородский район.

Любопытно. Познавательно. Забавно

СИЛЬНЕЕ 100 ВОДОРОДНЫХ БОМБ

Самый громкий взрыв произошел в Индонезии 27 августа 1883 года при извержении вулкана Кракатау, расположенного на островке, лежащем между Суматрой и Явой. При извержении были выброшены камни на высоту 55 километров. В течение последующих десяти дней в радиусе 5.300 километров оседала вулканическая пыль. Звук взрыва отмечался, как «рев тяжелых пушек» четырьмя часами позже на острове Родригес в 4.800 километрах от вулкана и был слышен на одной тринадцатой части поверхности земного шара. Считается, что сила этого взрыва в сто раз сильнее, чем при испытании самой большой водородной бомбы, созданной в наше время.

ДОБРЫЙ СОВЕТ

НА УЛИЦЕ И В ОБЩЕСТВЕННЫХ МЕСТАХ НЕ СЛЕДУЕТ ГРОМКО РАЗГОВАРИВАТЬ, ГРОМКО СМЕЯТЬСЯ. НЕЛЬЗЯ ТАКЖЕ КРИЧАТЬ ДРУГ ДРУГУ ЧЕРЕЗ УЛИЦУ.

ПЕРВЫЙ АВТОМАТ

В этот автомат бросали монету, и из него вытекала холодная питьевая вода.

Он был установлен в Александрии в 50 году н. э. — 1914 лет назад.

РАССКАЗЫВАЮТ...

Итальянский композитор Россини обедал как-то у одной дамы, столь экономной, что он встал из-за стола совершенно голодным. Хозяйка любезно сказала ему:

— Прошу вас еще как-нибудь прийти ко мне отобедать.

— С удовольствием, хоть сейчас! — ответил Россини.

ГОЛУБЫЕ ЭКРАНЫ НА СЕЛЕ

Старинное село Малахово. Теперь его не узнать. Построены добротные дома, есть клуб, школа. По вечерам семьи проводят свой отдых за телевизором.

Голубые экраны появились в самых отдаленных селах Троицкого района — в Лосихе, поселке Никольском, Косихе, Налобихе и других.

Д. ЛЕДНИКОВ.

Троицкий район.

МОЛЬ-СПАСИТЕЛЬНИЦА

Это случилось в двадцатых годах нашего столетия. Все началось с обыкновенного кактуса, привезенного одним австралийцем из Бразилии в конце XIX века. Красивое растение хорошо прижилось на новой родине.

Позднее из него стали делать даже живые изгороди. В засушливые годы толстые, мясистые стебли кактуса служили замечательным кормом для овец. Сначала австралийские фермеры радовались, глядя на такой дар. Однако кактусовые изгороди стали расти и распространяться с такой быстротой, что к 1925 году покрыли территорию, равную 260 тысячам квадратных километров! Кактус «пожирал» самые плодородные земли, поднимал с фундаментов десятки домов и доводил фермеров до разорения.

Ученые многих стран стали думать, каким образом можно спастись от этого бедствия. После долгих безрезультатных поисков было решено, что помочь может только насекомое. Группа специалистов отправилась на родину кактуса — в Южную Америку. Они изучили там до 150 видов различных насекомых и наконец остановились на одном. Это была моль. 2.750 яичек моли были упакованы в ящики и срочно отправлены в Австралию. На место они прибыли уже гусеницами. За короткий промежуток времени число их увеличилось почти до двух с половиной миллионов. Затем гусениц выпустили. Они поедали кактусы до самых корней, растения гибли один за другим. После семилетних мучений люди торжествовали. В благодарность австралийцы в долине реки Дарлинг соорудили памятник моли.

(Собрал и подготовил к печати О. МИХАЙЛОВ).

ВОЛШЕБНОЕ ТАБЛО

Вы, вероятно, помните арабскую сказку, герой которой произносил магические слова: «Симсим, открой дверь!», и перед ним открывались пути в таинственные пещеры, города и замки.

Дежурный по посту электрической централизации Василий Есипов не произносит волшебных слов, он просто отдает команду:

— Принять поезд с Укладочного на второй путь парка «Б».

Сигналист Маша Науменко на большом, выше ее роста, световом табло, где изображена схема станции, нажимает две кнопки. Замигали зеленым светом индикаторные лампочки — все в порядке.

Проходит несколько секунд, и светящаяся пунктирная линия пересекает табло. В начале линии, откуда ожидается поезд, загорелась зеленая лампочка светофора — поезду путь открыт.

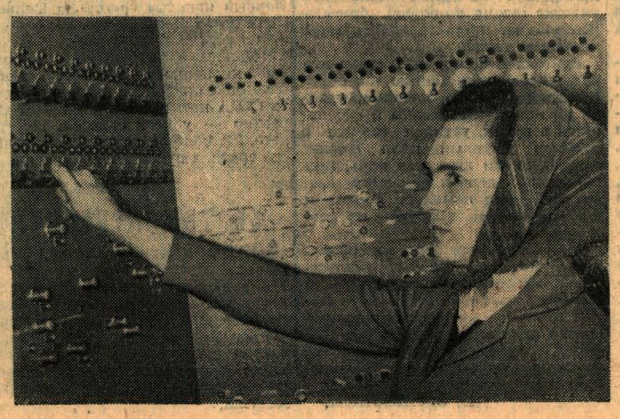

Маша и впрямь похожа на волшебницу. К автоматике она относится с особым чувством уважения. Со стороны кажется, что она не просто нажимает кнопки и переводит маленькие рукоятки, а колдует у табло. Такое отношение к чудесному аппарату становится понятным, если учесть, что десять лет до этого Маша Науменко работала стрелочницей и хорошо представляет, какой это тяжелый, напряженный труд.

— Вот вы видели, — говорит она, — маршрут поезду с Укладочного был приготовлен за восемь секунд. Длина маршрута — километра полтора, в него входят два с лишним десятка стрелок. Восемь постов, семнадцать стрелочников были бы заняты на этой операции. И раньше, чем за пять минут, не сделали бы. А теперь, пожалуйста...

Легко нажимаются две кнопки. Проходят считанные секунды — и сюда, на третий этаж, доносится трубный звук электровоза — поезд отправился в рейс.

Мы смотрим на световую схему. Пунктирная линия по мере движения поезда окрашивается частями в розовый цвет и постепенно гаснет. Это освобождаются участки маршрута. Не дожидаясь, пока состав полностью уйдет со станции, дежурный по посту может использовать освободившиеся участки, чтобы произвести маневровые операции, приготовить новый маршрут приема и отправления.

Ускорились и маневровые операции. Новые электрические приводы, поставленные на стрелочных переводах вместо ручных переводных механизмов с тяжелыми балансами, экономят много времени. И что самое главное — повышают безопасность движения.

Не нужно теперь машинисту локомотива следить за многочисленными сигналами стрелочников — кто из них машет вперед, а кто назад. Не нужно, напрягая зрение, проверять по указателям, правильно ли приготовлен маршрут, не поставлена ли стрелка вразрез. Бывало в практике и такое — стрелочник машет флажком вперед, а стрелку не перевел; не заметь этого машинист вовремя — неприятность: локомотив сошел с рельсов.

Поэтому и ездили по стрелочным улицам локомотивные бригады осторожно, переделав по-своему известную поговорку: «На стрелочника надейся, а сам не плошай».

Иное дело техника. Она не подведет. Уж если на карликовом маневровом светофоре зажегся лунно-белый огонь — значит стрелочная улица открыта, езжай без оглядки.

Всегда в боевой готовности стоят отряды чутких электрических реле. Их можно увидеть и на втором и на третьем этажах здания. Это они посылают сигналы в электрические приводы, чтобы, в случае надобности, те пришли в действие. Они контролируют занятость пути и исполнение команды и, если все сделано правильно, зажигают огни светофоров.

На станцию Алтайская пришла автоматика. Она заменила тяжелый труд десятков людей, принесла высокую культуру производства, повысила безопасность движения поездов. Маршрутно-релейная централизация стрелок и сигналов позволила на пятнадцать процентов поднять пропускную способность узла.

Пока введен в эксплуатацию северный пост. С пуском второго будет полностью автоматизировано управление стрелками и сигналами.

А. ПАВЛОВ.

На снимке: сигналист М. Науменко у светового табло.

ст. Алтайская.

ПРОГРАММЫ ДОСУГА РЕКЛАМА

Театры

Краевой ТЕАТР ДРАМЫ. ПРЕСТУПЛЕНИЕ И НАКАЗАНИЕ.
Театр ЮНОГО ЗРИТЕЛЯ. ПЕРЕД УЖИНОМ. В 7 ч. вечера.

Кино

Кинотеатр «РОССИЯ». ЖИВЫЕ И МЕРТВЫЕ. В 10, 11, 1-30, 2-30, 5, 6, 8-30, 9-30.
Кинотеатр «РОДИНА». ЖИЛА БЫЛА ДЕВОЧКА. В 9-30, 2-30, 7-45. ОСОБНЯК НА ЗЕЛЕНОЙ. В 10, 11, 11-45, 12-45, 1-30, 3-15, 4-15, 5, 6, 6-45, 8-30, 9-30, 10-15. На удлиненном сеансе в 9-30 вечера — 1. ЕГО ЗВАЛИ ФЕДОР. 2. ВДОЛЬ ГРАНИЦЫ ИДЕТ ДОЗОР. С 24 февраля — САМОЛЕТЫ НЕ ПРИЗЕМЛИЛИСЬ. В 10, 11, 12, 1, 2, 3, 4, 5, 6, 7, 8, 9, 9-45.
Кинотеатр «ОКТЯБРЬ». ЖИВЫЕ И МЕРТВЫЕ. В 10, 1-30, 5-15, 8-45.
Кинотеатр «ПЕРВОМАЙСКИЙ». ОСОБНЯК НА ЗЕЛЕНОЙ. В 11, 12-55, 2-50, 3-45, 4-45, 5-40, 6-40, 8-35, 9-20, 10-15. РОДНАЯ КРОВЬ. В 11-55, 1-50, 7-35.
Кинотеатр «АЛТАЯ». ТАЙНИК НА ЭЛЬБЕ. В 11, 12-45, 2-30, 4-15, 6, 7-45, 9-30.
Кинотеатр «ЧАЙКА». ТАЙНИК НА ЭЛЬБЕ. В 3, 5, 7, 9.
Клуб ЗАПАДНОГО ПОСЕЛКА. МАЛЫШКО. В 3, 7. СИЛЬВА. В 1, 5, 9. С 24 февраля — САМОЛЕТЫ НЕ ПРИЗЕМЛИЛИСЬ.
Клуб «СТРОЙГАЗ». РОДНАЯ КРОВЬ. В 5, 7, 9.
Клуб ЗАПАДНОГО ПОСЕЛКА. 26 ФЕВРАЛЯ в 21 час, КОНЦЕРТ РУССКОГО НАРОДНОГО УРАЛЬСКОГО ХОРА.

Телевидение

14.30 — Телевизионный журнал «Пионерский салют». 15.05 — «Киноповесть «Рассказы о юности». 18.00 — «В эфире «Молодость». Передача, посвященная Дню Советской Армии.

Университеты

В Доме политпросвещения — очередное занятие городского университета культуры. В программе: лекция «Проблема оживления человека» и концерт «Советская опера». Лекцию прочтет кандидат биологических наук т. Яловая Н. И. В концерте примут участие симфонический оркестр краевой филармонии (дирижер Ян Кайяк) солисты Н. Маслова, М. Хандусенко, В. Булычева, Е. Федорчуков. Начало в 17 часов.

Спорт

На катке «Труд» — состязания по фигурному катанию на личное первенство края. Начало в 10 часов.

* * *

На стадионе «Динамо» — мотогонки по льду на лично-командное первенство края. В соревновании участвуют сильнейшие гонщики Горно-Алтайска, Бийска, Рубцовска, Барнаула. По входным билетам можно выиграть фотоаппарат, часы и другие памятные подарки. Начало в 12 часов.

* * *

На стадионе «Труд» — матч по хоккею с шайбой на первенство края между командами «Буревестник» и «Красное знамя». Начало в 14 часов.

Концерты

В Доме политпросвещения — концерт Черкасского государственного украинского народного хора, лауреата республиканского и Всесоюзного конкурсов. В программе — песни и танцы. Начало в 21 час.

Редактор Н. ДЕВЯТЬЯРОВ.

Коллектив Алтайского крайпотребсоюза выражает глубокое соболезнование Илье Полуэктовичу Прокофьеву по случаю кончины его матери

ПРОКОФЬЕВОЙ Ульяны Андроновны

Типография издательства «Алтайская правда». АГ 09417. Заказ № 1156.
Тираж 160.000 экз.