ПРОЛЕТАРИИ ВСЕХ СТРАН, СОЕДИНЯЙТЕСЬ!

АЛТАЙСКАЯ ПРАВДА

Орган Алтайских промышленного и сельского крайкомов КПСС, промышленного и сельского краевых Советов депутатов трудящихся.

ВЫПУСК ГОРОДСКОЙ

Год издания 47-й. № 29 (12779). ВТОРНИК, 4 ФЕВРАЛЯ 1964 г. Цена 2 коп.

РУБЕЖИ ВЗЯТЫ

СЕЛЬХОЗМАШИНОСТРОИТЕЛИ УСПЕШНО ВЫПОЛНИЛИ ОБЯЗАТЕЛЬСТВА 1963 ГОДА

В начале прошлого года Бюро ЦК КПСС по РСФСР одобрило обязательства коллективов предприятий сельхозмашиностроения Алтая, которые решили досрочно выполнить все заказы села. Каковы итоги соревнования?

Обязательства предприятий	Рубежи	Фактически выполнено
Выполнить план всеми заводами по выпуску валовой продукции	27 декабря	21 декабря
По запасным частям	25 декабря	20 декабря
Увеличить объем производства	на 18,2 проц.	на 23,7 проц.
Повысить производительность труда	на 7,98 проц.	на 11,6 проц.
Снизить трудоемкость изделий	на 9 проц.	на 9,8 проц.
Освоить серийное производство тракторного плуга «Пахарь». Выполнить план по его выпуску	на 100 проц.	на 100,9 проц.
Выполнить задание по выпуску лемехов, наплавленных сормайтом	на 200 проц.	на 212 проц.
Внедрить рационализаторских предложений	4.400	4.405
Получить от них экономический эффект	2.845 тыс. руб.	2.937 тыс. руб.
Внедрить автоматических и полуавтоматических линий	8	8
Выполнить план строительно-монтажных работ по всем заводам	20 декабря	20 декабря
Обеспечить прирост мощностей точного литья на моторном заводе	700 тонн	700 тонн

СЕЛЬСКОХОЗЯЙСТВЕННОЕ МАШИНОСТРОЕНИЕ — УДАРНЫЙ ФРОНТ!

В Рубцовске открылось краевое совещание передовиков предприятий тракторного и сельскохозяйственного машиностроения. Бойцы ударного фронта промышленности подводят итоги выполнения социалистических обязательств за прошлый год и обсуждают задачи на 1964 год.

Прошлый год был одним из самых напряженных в работе предприятий тракторного и сельскохозяйственного машиностроения. Коллективы всех заводов успешно потрудились над выполнением своих обязательств, одобренных Бюро ЦК КПСС по РСФСР. К чести сельхозмашиностроителей следует сказать, что эти обязательства успешно выполнены.

Рабочие, инженерно-технические работники и служащие предприятий тракторного и сельскохозяйственного машиностроения, а также других, связанных с ними кооперированными поставками, заводов проявили большую заботу и ответственность за выполнение данного ими слова по досрочному изготовлению техники для села.

Сверх плана выпущено продукции на 7,5 миллиона рублей, в том числе 822 тракторных плуга, 8.668 генераторов, 8.975 карбюраторов, а также запасных частей к сельскохозяйственным тракторам и машинам на 1.497 тысяч рублей.

Рабочие стремились выполнять свои задания и добиваться увеличения выпуска продукции не любой ценой, а с наиболее эффективным и хозяйским использованием материальных и денежных ресурсов.

На всех предприятиях и стройках ключом била инициатива трудящихся, росла их активность, рождались новые патриотические почины.

Неоценимую роль в улучшении работы всей промышленности сыграл почин бригады сварщиков Раисы Михайленко, которая развернула соревнование за умножение личного вклада в 30 российских миллиардов.

В начале ноября с ценной инициативой выступил коллектив участка серого чугуна литейного цеха Алтайского завода тракторного электрооборудования, руководимый старшим мастером В. Криволуцким. Дружный коллектив этого участка, добившись высокой выработки продукции, открыл лицевой счет экономии и посредством внедрения низового хозяйственного расчета, осуществления ряда организационных и технических мероприятий обязался в 1964 году снизить себестоимость одной тонны годного литья на 6 рублей, вдвое сократить потери от брака.

Первые два месяца работы по лицевому счету в истекшем году показали, что коллектив участка хорошо организовал свой труд, по-хозяйски относится к использованию материальных и энергетических ресурсов, улучшил качество чугунных отливок. Себестоимость тонны годного литья уже снижена на 1 рубль 95 копеек, на 29 процентов сокращены потери от брака.

Почин участка серого чугуна вызвал огромный интерес и нашел горячий отклик у работников промышленности, строительства и транспорта в городах, районах и промышленных зонах.

Цеховые партийные организации АТЗ направляют деятельность всех коллективов на изыскание резервов и улучшение экономических показателей. В чугунолитейном цехе № 3 на партийном собрании обсуждены предложения общественного экономического бюро и решено в 1964 году снизить себестоимость одной тонны годного литья против фактической себестоимости 1963 года на 4 рубля 50 копеек.

В литейном цехе завода «Алтайсельмаш» инициаторами открытия лицевых счетов экономии выступили коммунисты. Обсудив на открытом партийном и на рабочих собраниях почин участка серого чугуна, литейщики решили снизить в 1964 году себестоимость тонны годного литья на 4 рубля. А всего за год литейщики решили внести на лицевой счет экономии 110 тысяч рублей.

На Алтайском моторном заводе первым открыл лицевой счет экономии коллектив цеха точного литья. Здесь принято обязательство снизить себестоимость каждой тонны литья против 1963 года на 7 рублей и за год сэкономить 19.770 рублей.

Сейчас уже 280 бригад и участков, 17 смен, 118 цехов и 51 коллектив предприятий края открыли лицевые счета экономии. В основу своей работы они положили строжайший учет и бережное расходование сырья, материалов и электроэнергии, снижение непроизводительных расходов и потерь от брака.

В. МОШКОВ,
секретарь промышленного крайкома КПСС

В крае в прошлом году было 30 нерентабельных предприятий, в том числе Рубцовский завод тракторных запасных частей и Алтайский моторный. Ежегодно для этих предприятий выделялась государственная дотация в сумме более восьми миллионов рублей.

Поддерживая инициативу предприятий Ленинградской, Новосибирской и Ростовской областей по обеспечению рентабельности производства, коллективы планово-убыточных предприятий края разработали свои мероприятия. В октябре бюро промышленного крайкома КПСС рассмотрело и одобрило эти мероприятия. Выполнение их позволит в течение двух лет 20 предприятиям выйти в число рентабельных, а по остальным десяти — резко сократить денежные дотации.

Большую работу по достижению рентабельности производства проделали партийная, профсоюзная организации, хозяйственное и техническое руководство Алтайского моторного завода. Начиная с третьего квартала прошлого года, завод начал работать рентабельно.

Но, несмотря на то, что подавляющее большинство предприятий края работает прибыльно, в ряде рентабельных производств есть нерентабельная продукция. Ликвидировать убыточность отдельных видов продукции — значит дать государству значительные дополнительные денежные средства, необходимые для развития химической промышленности.

Однако далеко не все хозяйственные и партийные руководители придают должное значение работе по переводу убыточных изделий и производств внутри предприятия в рентабельные. На Алтайском заводе тракторного электрооборудования, например, убыточным изделием в прошлом году был стартер, тем не менее план по его производству выполнен заводом на 108,5 процента. От этого получен убыток в сумме 301.994 рубля, хотя завод является рентабельным и имеет за прошедший год 140 тысяч рублей экономии. Примерно такое же положение на заводе дизельных запасных частей и других предприятиях.

В прошлом году Рубцовский горком, Октябрьский райком КПСС Барнаула и партийные комитеты заводов тракторного и моторного слабо осуществляли контроль за выполнением обязательств по поставке продукции на экспорт. Потребовалось большое усилие и напряжение рабочих, инженеров, техников этих предприятий, чтобы в четвертом квартале ликвидировать задолженность и выполнить план поставок на экспорт тракторов, двигателей СМД-7, запасных частей к ним.

В этом году поставки машин и запасных частей на экспорт намного увеличиваются. Перед коллективами и партийными организациями заводов, Рубцовским горкомом и Октябрьским райкомом КПСС стоит ответственная задача — не допустить нынче срывов выполнения планов изготовления экспортной продукции и, начиная с первого квартала, обеспечить ритмичную отгрузку машин.

В 1964 году перед рабочими тракторного и сельскохозяйственного машиностроения стоят новые, еще более ответственные задачи.

Объем производства нынче по сравнению с 1963 годом в целом по управлению тракторного и сельскохозяйственного машиностроения должен возрасти на 7,6 процента, в том числе по заводу «Алтайсельмаш» — на 15,9 процента, по Рубцовскому заводу тракторных запасных частей — на 28 процентов, по Алтайскому моторному — на 36,5 процента.

В 1964 году должно быть изготовлено больше прошлогоднего тракторов на 1.500 штук, тракторных плугов — на 1.328 штук, двигателей СМД-7—более чем на 1.000 штук, объем производства запасных частей к тракторам и сельскохозяйственным машинам возрастет на 9,7 процента.

Тракторный и моторный заводы должны в текущем году закончить подготовку производства и приступить к выпуску новых, более высокопроизводительных и экономичных машин — трактора Т-4 и двигателя АМ-01 мощностью 110 лошадиных сил. Завод «Алтайсельмаш» должен подготовить производство и обеспечить выпуск 6.000 штук новых изделий — плоскорезов глубокорыхлителей.

Это будет достойным вкладом тружеников Алтая в выполнение решений декабрьского Пленума ЦК КПСС.

Следует отметить, что управление тракторного и сельскохозяйственного машиностроения совнархоза, Рубцовский горком КПСС и партком завода «Алтайсельмаш» недостаточно осуществляли контроль за выполнением обязательств по созданию и постановке на государственные испытания опытных образцов новых сельскохозяйственных машин. Только поэтому изготовленные заводом «Алтайсельмаш» образцы плугов-плоскорезов, предназначенных для агрегатирования с трактором К-700, оказались недоброкачественными и были сняты с государственных испытаний.

Выполнять и перевыполнять план только за счет выпуска высококачественной продукции — таково веление времени. Каждый рубль в производственном обороте должен приносить прибыль. Важным рычагом повышения количественных и качественных показателей является новочеркасский метод оперативного планирования. По-настоящему взять этот метод на вооружение, всемерно приблизить экономическую службу к производству — задача первостепенной важности.

С возросшими задачами сельхозмашиностроители справятся тем успешнее, чем лучше будет поставлена на предприятиях партийно-политическая, воспитательная работа в свете требований июньского Пленума ЦК КПСС, чем шире и действеннее будет развернуто социалистическое соревнование.

Идя навстречу февральскому Пленуму ЦК КПСС, рабочие, инженерно-технические работники и служащие заводов тракторного и сельскохозяйственного машиностроения приняли социалистические обязательства по досрочному завершению годовых планов производства и сверхплановому выпуску сельскохозяйственной техники и запасных частей для тружеников села; по сверхплановому выпуску продукции в счет 30 российских миллиардов.

Выполнить их с честью — долг каждого рабочего, инженера, техника, каждой партийной организации.

«ЭЛЕКТРОН-1» И «ЭЛЕКТРОН-2» ПРОДОЛЖАЮТ ПОЛЕТ

СООБЩЕНИЕ ТАСС

Научные космические станции «Электрон-1» и «Электрон-2» продолжают полет вокруг Земли. Двигаясь по сильно вытянутой эллиптической орбите, космическая станция «Электрон-2» к 18 часам московского времени 1 февраля сего года завершила два оборота вокруг Земли, 4 раза пройдя через зону внешнего радиационного пояса. К этому же времени станция «Электрон-1» совершила 19 оборотов вокруг Земли, многократно пройдя через внутренний радиационный пояс.

С помощью научной аппаратуры, установленной на космических станциях, производятся исследования:

— внешнего и внутреннего радиационных поясов Земли;

— заряженных частиц малых энергий;

— концентрации электронов и положительных ионов;

— магнитных полей Земли и радиационных поясов;

— ядерной компоненты космического излучения;

— коротковолнового излучения Солнца;

— распространения радиоволн различных диапазонов;

— радиоизлучения галактик;

— плотности метеоритного вещества.

Одновременные исследования, осуществляемые по единой программе в различных областях космического пространства, проводятся впервые. Эти исследования имеют большое значение для выполнения международной программы года спокойного Солнца (в период минимума солнечной активности), а также позволят получить необходимые данные для обеспечения радиационной безопасности космических полетов человека.

По данным телеметрических измерений, вся аппаратура станций функционирует нормально. На космических станциях поддерживаются заданные условия.

Научная информация принимается наземными телеметрическими пунктами как в режиме непосредственной передачи, так и с запоминающих устройств, на которых она накапливается в период нахождения станции вне радиовидимости с наземных измерительных пунктов.

Команда на борт космических станций проходит нормально, радиосигналы трехчастотного передатчика «Маяк» на частотах 20,005, 30,0075 и 90,0225 мегагерц и передатчика «Сигнал» на частотах 19,943 и 19,954 мегагерц регулярно принимаются измерительными пунктами.

СВЕКЛОВОДЫ! СОБЕРЕМ МИЛЛИОН ТОНН АЛТАЙСКОЙ САХАРНОЙ СВЕКЛЫ!

ОБРАЩЕНИЕ НАУЧНЫХ РАБОТНИКОВ, СПЕЦИАЛИСТОВ СЕЛЬСКОГО ХОЗЯЙСТВА, ПЕРЕДОВИКОВ-СВЕКЛОВОДОВ АЛТАЯ КО ВСЕМ КОЛХОЗНИКАМ, КОЛХОЗНИЦАМ, РАБОЧИМ И СЛУЖАЩИМ СОВХОЗОВ, СПЕЦИАЛИСТАМ СЕЛЬСКОГО ХОЗЯЙСТВА, РАБОТНИКАМ ПРОИЗВОДСТВЕННЫХ УПРАВЛЕНИЙ, НАУЧНЫХ УЧРЕЖДЕНИЙ И РАЙОННЫХ ОБЪЕДИНЕНИЙ «СЕЛЬХОЗТЕХНИКИ».

ДОРОГИЕ ТОВАРИЩИ!

Декабрьский Пленум ЦК КПСС наметил величественную программу интенсификации сельского хозяйства на основе комплексной механизации и химизации всех его отраслей. Большой разговор о путях дальнейшего развития сельского хозяйства состоится на февральском Пленуме ЦК КПСС. Все это является ярким проявлением ленинской заботы партии по созданию материальных и духовных благ для советских людей.

В ответ на заботу партии труженики края организуют поход за высокую культуру земледелия, за большой алтайский хлеб шестого года семилетки.

Многое предстоит сделать и нам — свекловодам. **В 1964 году мы должны получить с каждого гектара посева не менее 120 центнеров сахарной свеклы, обеспечить валовой сбор этой ценной культуры не менее миллиона тонн и продать государству 745 тысяч тонн.** Это позволит получить 75—80 тысяч тонн сахара.

Важное и почетное дело нам по плечу.

За последние годы в крае значительно расширились посевы сахарной свеклы. Колхозы и совхозы получили много новой техники, повышена заготовительная цена на свеклу, введены меры материального поощрения за получение высоких урожаев. Возросли мощности сахарной промышленности.

На Алтае есть маяки-свекловоды, звенья, бригады, колхозы и совхозы, которые в условиях Сибири получают по 300—400 центнеров сахарной свеклы с гектара.

Звено З. А. Шишковой из Бийского свеклосовхоза с 1959 по 1961 год в среднем получило по 452 центнера корней с гектара, механизированное звено А. Я. Трибельгорна из Чемровского совхоза, возделывая свеклу по новой технологии, получало по 200—300 центнеров.

Звено Е. Р. Грудий из колхоза «Путь к коммунизму» Рубцовского управления получило с 15 гектаров в 1961 году по 273 центнера, а в 1962 году — по 337 центнеров.

На Бийской опытно-селекционной станции ежегодно выращивают по 275—300 центнеров сахарной свеклы с гектара, в том числе в 1963 году — 281 центнер.

Бийский госсортоучасток за 24 года получил в среднем урожай свеклы по 288 центнеров с гектара, Алейский сортоучасток — по 258 центнеров.

Рубцовский свеклосовхоз и колхоз «Путь к коммунизму» Рубцовского управления на поливных землях получают по 285—300 и более центнеров корней сахарной свеклы.

Правительство высоко оценило труд передовых свекловодов края Людмилы Михайловны Кравцовой из колхоза им. Ленина Рубцовского управления, Анны Владимировны Зинченко из Чистоньского свеклосовхоза, присвоив им звание Героя Социалистического Труда.

В условиях засушливого 1963 года в колхозе им. Ленина Смоленского управления получено по 154 центнера, а звено И. Г. Ивановой вырастило по 427 центнеров с гектара сахарной свеклы. Урожай от 155 до 317 центнеров с гектара получили: звено Т. В. Страшных из колхоза «Прогресс» Смоленского управления, механизатор Плотниковского совхоза Л. А. Вальт, звено А. М. Пашневой и Е. П. Гердт из колхоза «Правда» Топчихинского управления, звено Р. А. Визнера из Беловского свиносовхоза.

Но сегодня мы должны прямо сказать, что за последние годы во многих колхозах, совхозах и производственных управлениях резко снизилась урожайность, не выполняются планы заготовок.

Особенно низкие урожаи получают колхозы и совхозы Поспелихинского, Топчихинского, Усть-Калманского, Шипуновского и Целинного производственных управлений.

Плохо стали работать тальменские свекловоды. Совхозы имени XXI партсъезда, Белоярский, колхозы «Путь к коммунизму», «Победа», «Страна Советов» получают недопустимо низкие урожаи.

Низкие урожаи в ряде хозяйств и управлений объясняются тем, что недопустимо растягиваются сроки сева. Не соблюдаются правила агротехники при уходе за посевами. Грубые нарушения агротехники приводят к изреженности посевов или полной их гибели.

Большая вина в этом не только производственных управлений, руководителей колхозов и совхозов, ослабивших свое внимание к возделыванию свеклы, но и нас, свекловодов, так как не все с полной ответственностью относимся к своим обязанностям.

Известно, что борьба за урожай начинается с лета предшествующего года, когда идет подготовка почвы под посев свеклы: вносится основное удобрение под глубокую зяблевую вспашку или при обработке пара, уничтожаются сорняки, накапливается влага.

Многолетний опыт Бийской селекционной станции и передовых свекловодов края наглядно говорит о том, что получать высокие и устойчивые урожаи свеклы можно, если старательно и с любовью выполнять все работы по ее выращиванию.

Для выращивания высокого урожая сахарной свеклы в нынешнем году имеется достаточное количество техники, чистых земель, ранней зяби, удобрений.

Мы обращаемся ко всем работникам сельского хозяйства края с призывом: **«Прославим Алтай высокими урожаями сахарной свеклы, возродим былую славу».**

Что же нужно сделать, чтобы резко увеличить урожай и выполнить в 1964 году постановление перед свекловодами Алтая, почетные и ответственные задачи по производству свеклы и сахара?

К 10 февраля 1964 года во всех колхозах и совхозах закончить комплектование механизированных отрядов и звеньев по выращиванию свеклы.

Механизировать все работы по выращиванию этой важной культуры.

ТОВАРИЩИ МЕХАНИЗАТОРЫ!

Завершим к 20 марта 1964 года подготовку всей свекловичной техники, а в конце марта проведем краевой смотр готовности отрядов и звеньев к весенне-полевым работам.

Широко внедрим в производство новую технологию возделывания сахарной свеклы, которая обеспечит получение высоких урожаев при значительном сокращении затрат труда и снижение себестоимости продукции. Возделывание сахарной свеклы по новой технологии проведем на площади не менее чем 20 тыс. гектаров. Обеспечим высокопроизводительное использование всей свекловичной техники.

Работники отделений «Сельхозтехники», бригадиры, механики и инженеры колхозов и совхозов!

Успех свекловодов во многом зависит от вас. Вы должны оказать помощь хозяйствам в завершении ремонта техники, организовать комплексное техническое обслуживание механизированных отрядов и звеньев, занятых на выращивании свеклы, своевременно обеспечить завоз минеральных удобрений и ядохимикатов, а также механизацию работ по внесению удобрений в почву.

В отделениях «Сельхозтехники», колхозах, совхозах, бригадах нужно определить ответственных лиц за своевременный завоз, правильное использование удобрений. От каждого килограмма удобрений мы должны получить наибольшую отдачу.

ТОВАРИЩИ АГРОНОМЫ!

Вы организаторы и проводники высокой агротехники. Ваши знания и опыт необходимо приложить к тому, чтобы вырастить хороший урожай свеклы. Для этого нужно:

отвести участки под посев сахарной свеклы по лучшим предшественникам, где с осени проведена глубокая вспашка;

каждому звену определить их в натуре, установить задания по урожайности, валовому сбору и продаже государству сахарной свеклы, выдать агропаспорта;

каждому члену звена хорошо разъяснить основную и дополнительную оплату по выращиванию сахарной свеклы, обеспечить своевременную ее выдачу;

разработать и обсудить с колхозниками, рабочими совхозов мероприятия, которые необходимо осуществить для получения запланированного урожая;

организовать изучение основ сельскохозяйственной химии, опыта передовых свекловодов и новой технологии выращивания сахарной свеклы. Уметь самим и научить свекловодов пользоваться почвенной картой, эффективно использовать минеральные удобрения.

По каждому участку провести анализы на кислотность почвы, наличие питательных веществ, определить, сколько и когда нужно вносить в почву азота, фосфора и калия.

Боевая задача сегодняшнего дня — вывезти под посев текущего года не менее 10—25 тонн хорошего перегноя на каждый гектар посева. Своевременно вывезти со складов «Сельхозтехники» минеральные удобрения и правильно их использовать.

Считать обязательным на участках, отведенных под пар для посева сахарной свеклы в 1965 году, внести под основную обработку 10—20 тонн на гектар перегноя в смеси с минеральными удобрениями.

ЮНОШИ И ДЕВУШКИ! КОМСОМОЛЬЦЫ И КОМСОМОЛКИ!

Ваше место — на свекловичных плантациях, в авангарде борьбы за высокий урожай свеклы.

Комсомол не раз успешно решал боевые и сложные задачи. Подвиги комсомольцев, молодежи на целине золотыми буквами вписаны в историю нашей Родины.

Комсомольские гектары сахарной свеклы должны быть образцовыми, отмечены высокой культурой земледелия. Все, кому дороги честь и достоинство хлебороба, внесите свою долю в это большое, всенародное дело.

ТОВАРИЩИ СВЕКЛОВОДЫ!

Высокий урожай сахарной свеклы в ваших руках. Настойчиво изучайте опыт передовиков, достижения агрохимической науки.

Имеется полная возможность уже в феврале организовать боевую работу по вывозке под свеклу перегноя. Отряды плодородия, при хорошей организации труда, к весне должны решить эту боевую задачу. Каждое звено, школа, комсомольские организации должны организовать сбор золы, куриного помета, навозной жижи с тем, чтобы провести подкормку посевов.

Организовать работы по накоплению влаги. На всех площадях провести снегозадержание, широко используя в этих целях снегопахи, переносные щиты, полозковые сани и т. п. Ранней весной в 2—3 дня провести шлейфование и боронование.

Посеем сахарную свеклу в два-три дня!

Своевременно и качественно проведем уход за посевами. В период обработки и ухода за посевами следует проявить особую заботу о своевременной прорывке и букетировке. Обеспечим прорывку посевов за 5—6 дней, вырастим на каждом гектаре не менее 75—80 тысяч корней.

Свекловоды семеноводческих хозяйств! Семена — это основа урожая. Производство высококачественных семян в ваших руках. Вырастим в этом году не менее 12 центнеров свеклосемян с каждого гектара.

Рабочие и специалисты свеклоприемных пунктов и сахарных заводов! Образцово подготовимся и хорошо организуем приемку и переработку сахарной свеклы урожая текущего года.

Успех любого дела решают люди.

Проведем подготовку и переподготовку свекловодов, глубоко изучим агротехнику, новую технологию и передовой опыт возделывания свеклы.

Развернем широкое социалистическое соревнование за выполнение планов производства и заготовок сахарной свеклы каждым звеном, отрядом, бригадой и хозяйством.

Мы призываем всех свекловодов края выступить в большой поход за высокие урожаи ценнейшей технической культуры — сахарной свеклы.

Звеньевые Д. Прокудина из Косихинского совхоза и С. Афонина из колхоза «Первое мая» Троицкого управления взяли обязательство вырастить по 300 центнеров с гектара сахарной свеклы.

Механизатор Р. Визнер из Беловского совхоза, выращивая сахарную свеклу по новой технологии, борется за получение с площади 120 гектаров по 250 центнеров.

Колхоз имени Ленина Смоленского управления борется за получение с площади 100 гектаров по 200 центнеров сахарной свеклы, колхоз «Первое мая» Троицкого управления с площади 500 гектаров получит по 200 центнеров.

Мы, свекловоды Алтая, горячо благодарим нашу родную партию и правительство, лично Никиту Сергеевича Хрущева за заботу о благе трудящихся, за ту неоценимую помощь, которую мы ежедневно ощущаем. Заверяем Центральный Комитет партии и Советское правительство в том, что отдадим все силы, знания и опыт, чтобы прославить Алтай высокими урожаями сахарной свеклы и с честью выполнить принятые обязательства.

Обращение обсуждено и принято на краевом совещании свекловодов.

ЗАКАЗЫ СЕЛА — ДОСРОЧНО!

НАВСТРЕЧУ ФЕВРАЛЬСКОМУ ПЛЕНУМУ ЦК КПСС

КОЛЛЕКТИВЫ ЗАВОДОВ СЕЛЬХОЗМАШИНОСТРОЕНИЯ НАМЕЧАЮТ НОВЫЕ РУБЕЖИ

ПРЕДПРИЯТИЯ СЕЛЬСКОХОЗЯЙСТВЕННОГО МАШИНОСТРОЕНИЯ УСПЕШНО ВЫПОЛНИЛИ СВОИ ОБЯЗАТЕЛЬСТВА В МИНУВШЕМ ГОДУ. СВЕРХ ЗАДАНИЯ ВЫПУЩЕНО ДЛЯ СЕЛА НА СОТНИ ТЫСЯЧ РУБЛЕЙ ДОПОЛНИТЕЛЬНОЙ ПРОДУКЦИИ: ТРАКТОРОВ, МОТОРОВ, ПЛУГОВ, ЗАПАСНЫХ ЧАСТЕЙ. ЭТО РЕЗУЛЬТАТ БОЛЬШОЙ ПОЛИТИЧЕСКОЙ И ОРГАНИЗАТОРСКОЙ РАБОТЫ, ПРОВЕДЕННОЙ КРАЕВОЙ ПАРТИЙНОЙ ОРГАНИЗАЦИЕЙ, РЕЗУЛЬТАТ САМООТВЕРЖЕННОГО, ВДОХНОВЕННОГО ТРУДА РАБОЧИХ, ТЕХНИКОВ И ИНЖЕНЕРОВ.

СЕГОДНЯ В РУБЦОВСКЕ НА КРАЕВОМ СОВЕЩАНИИ СЕЛЬХОЗМАШИНОСТРОИТЕЛЕЙ ИДЕТ ВСЕСТОРОННИЙ РАЗГОВОР О ДЕЛАХ И ЗАДАЧАХ НА ТЕКУЩИЙ, ПРЕДПОСЛЕДНИЙ ГОД СЕМИЛЕТИЯ. УЧАСТНИКИ СОВЕЩАНИЯ ВСКРЫВАЮТ РЕЗЕРВЫ РОСТА ПРОИЗВОДИТЕЛЬНОСТИ ТРУДА, ОБСУЖДАЮТ ДАЛЬНЕЙШИЕ ПУТИ ТЕХНИЧЕСКОГО ПРОГРЕССА.

НА ЭТОЙ СТРАНИЦЕ МЫ ПРЕДОСТАВЛЯЕМ СЛОВО РАБОТНИКАМ СЕЛЬХОЗМАШИНОСТРОЕНИЯ — ИНЖЕНЕРАМ, КОНСТРУКТОРАМ, ЭКОНОМИСТАМ.

У ИСТОКОВ ПОЧИНА

Прошло два с половиной месяца с того дня, когда коллектив рабочих участка серого чугуна принял решение открыть лицевой счет экономии. Инициативу литейщиков трудно переоценить. Внедрение хозрасчета — это, в конечном итоге, главное в борьбе за рентабельность производства. Но хозяйственный расчет немыслим без глубокого знания экономики и без того, что некоторые недальновидные люди, не делая особых различий, пренебрежительно называют писаниной. Да, подсчет затраченных материалов, расходования заработной платы и многого другого не произведешь без дополнительной траты времени, без лишних хлопот. Но из этого совсем не следует делать заключения, что «писаниной» нужно загружать самих рабочих.

В нашем цехе весь учет по ведению лицевого счета экономии поручен одному человеку. Я взялся шефствовать над участком серого чугуна, полагая, что те лишние хлопоты, которые выпали на мою долю, принесут существенную пользу делу. Что это так, можно убедиться уже сейчас.

На участке мы установили большую доску. Каждый день я заполняю графы: расход металла, электроэнергии, сжатого воздуха, заработной платы. Здесь же можно увидеть, сколько тонн годного литья должен дать участок и сколько дал на самом деле, какова себестоимость продукции.

Без ежедневного учета лицевой счет экономии не может оказать большого влияния на судьбы производства.

Рабочий должен всегда иметь перед глазами результаты своей деятельности. И ради этого стоит постараться, стоит похлопотать.

Ведя лицевой счет экономии, мы добились перехода на оплату с тонны годного литья. Людям, знакомым со спецификой литейного производства, ясно, что сделать это было нелегко. Кое-кто опасался, что новая система оплаты приведет к снижению заработка. Но вот в декабре все получили плату за тонну годного литья, а заработок не только не снизился, но в ряде случаев повысился.

В этом году нам предстоит поработать над дальнейшим совершенствованием методики ведения лицевых счетов экономии на участке. Самое главное, конечно, предстоит выполнить нелегкие обязательства. Литейщики обязались снизить себестоимость тонны литья на шесть рублей. За счет чего? Прежде всего, мы идем на замену марки чугуна и формовочного песка. Замена чугуна даст нам двойную выгоду: удешевление продукции и снижение брака. Применяемый сейчас чугун очень слабый, трудно бороться с раковинами. Кроме того, он идет большими чушками, по 40 килограммов. А новая марка чугуна, помимо всех прочих положительных качеств, идет в пудовых чушках. Значит, и в вагранках этот чугун будет плавиться быстрее, меньше будет расходоваться кокса, угля.

Особое внимание мы уделяем учету расхода материалов. Все материалы сейчас взвешиваются, прежнее определение «на глазок» забыто. Но и это не все. В цехе созданы специальные бригады, контролирующие расход материалов, электроэнергии и сжатого воздуха в процессе производства. Например, за утечкой воздуха следят тт. Батяйкин, Черняев и Попельных. Стоило им заметить, что на трех формовочных машинах воздух расходуется без пользы, как они подняли тревогу и добились, чтобы неисправность была ликвидирована.

Большие возможности открываются перед нами в связи с внедрением хозяйственного расчета и по борьбе с браком. Как я уже говорил, оплата с тонны годного литья нами внедрена в жизнь. А в этом году мы думаем внедрить премиальную оплату за снижение брака. По предварительным подсчетам, расходы на премии ежемесячно составят 500—600 рублей. Сумма вроде бы немаленькая. Но мы-то знаем, что она с лихвой окупится. Ведь сейчас оплачиваем заливщикам, заготовщикам, завальщикам, галтовщикам, земледелам и другим категориям рабочих, которые не виновны в поздно обнаруживаемом браке, две трети стоимости годного литья. И на оплату брака идет 750—900 рублей. Таким образом, премиальная система не только не ляжет бременем на себестоимость продукции, но и значительно сократит непроизводительные расходы.

Почин литейщиков участка серого чугуна ширится с каждым днем. Лицевые счета экономии открывают тысячи низовых коллективов, предприятий нашего края. Но рабочим не обойтись без помощи экономистов. И наша задача — помощь такую оказать. **Пусть каждый экономист возьмет шефство над участком, бригадой в том цехе, где он трудится, внедрит хозрасчет, научит людей считать копейку на своем рабочем месте.**

С. МАКАРОВ,
начальник планово-производственного отдела чугунолитейного цеха АЗТЭ.

г. Рубцовск.

МОТОРАМ — ВЫСОКУЮ НАДЕЖНОСТЬ

Наш партия и правительство уделяют огромное внимание развитию технической вооруженности народного хозяйства страны. Это достигается прежде всего путем создания новых, более мощных и производительных машин, которые применяются в самых различных отраслях народного хозяйства. Взят курс на увеличение выпуска, в частности, машин для сельского хозяйства путем специализации производства.

Однако одним увеличением объема производства таких машин нельзя ограничиваться. Есть еще один резерв — продлить срок службы как моторов, так и тракторов. **Это равносильно увеличению выпуска продукции.** В этом отношении очень ценным и заслуживающим всяческой поддержки является почин ярославских моторостроителей по увеличению моторесурса выпускаемых двигателей. Опыт Ярославского моторного завода одобрен Бюро ЦК КПСС по РСФСР в октябре прошлого года.

Алтайские моторостроители с удовлетворением встретили обращение ярославских моторостроителей об увеличении гарантийных сроков службы выпускаемых двигателей. Работники специального конструкторского бюро моторного завода систематически занимаются улучшением конструкции, увеличением долговечности и повышением эксплуатационной надежности выпускаемого двигателя СМД-7, его модификаций и топливной аппаратуры. Только за последнее время внедрено около 30 крупных конструктивных и технологических мероприятий.

Например, внедрены в производство модернизированная муфта сцепления, более надежная в эксплуатации, более технологичный распылитель форсунки с большим диаметром прецизионной части иглы, введена прецизионная пара в корпусе подкачивающего насоса. Перевод обработки основных деталей двигателя (блок-картер, картер маховика, маховик, картер шестерен, крышка картера, коромысло клапана) на автоматические линии и ряд других технологических мероприятий (например, хонингование коренных опор блок-картера) позволяет выпускать продукцию лучшего качества.

Однако нужно сказать, что все эти меры, направленные на повышение качества и долговечности деталей, узлов и двигателя в целом, являются лишь долей того, что предстоит еще сделать в этой области. Усложняется работа по продлению срока службы двигателей еще и тем, что выпускаемые Алтайским моторным заводом серийные двигатели СМД-7 конструкции харьковского завода «Серп и молот» имеют такие существенные недостатки, которые невозможно устранить без коренной переделки всего двигателя. Так, к примеру, мала жесткость блока, высокая тепловая напряженность головки цилиндров.

Перспективный переход завода с производства двигателей СМД-7 и его модификаций на новое семейство двигателей АМ-01 и АМ-41 конструкции СКБ Алтайского моторного завода позволит дать народному хозяйству страны более мощные, экономичные и долговечные моторы. Работа над созданием новых тракторных дизелей была начата в 1960 году. В основу этой работы положена унификация основных изнашиваемых деталей и узлов с новыми автомобильными дизелями Ярославского моторного завода. Это, прежде всего, упрощает снабжение сельского хозяйства запасными частями, а также способствует специализации производства основных деталей двигателей.

Уже к концу 1963 года были успешно завершены государственные испытания новых двигателей АМ-01 мощностью 110 лошадиных сил и АМ-03 мощностью 130 лошадиных сил, и государственная комиссия рекомендовала их к производству. Всесторонние заводские, хозяйственные и государственные испытания этих моторов выявили, что их моторесурс будет не ниже 3.000 часов. И это не случайно, так как новый двигатель выгодно отличается от существующих отечественных тракторных двигателей по ряду современных конструктивных решений как в области прочности и надежности, так и в отношении экономики рабочего процесса. Вот основные из них:

1. Обеспечена высокая жесткость основных базовых деталей — блок-картера, головки цилиндров, коленчатого вала — при сравнительно невысоком удельном весе двигателя;

2. Использована сложная овально-корпусная форма поршня, применен жаропрочный высококремнистый сплав поршня, применены поршневые пальцы трапецевидного сечения;

3. Обеспечена высокая долговечность форсунки за счет использования распылителей удлиненной формы, которая позволяет удалить направляющую часть иглы от зоны высоких температур.

Все это послужило залогом высокой износоустойчивости основных деталей нового двигателя. Несомненно, предстоит еще много потрудиться, чтобы в дальнейшем поднять моторесурс двигателей до 4.000 часов и выше.

В третьем квартале 1964 года будет изготовлена и отправлена на испытания партия двигателей АМ-01 с повышенным сроком службы. На этих двигателях будут проведены усовершенствования, направленные на повышение износостойкости рабочих поверхностей гильз, шеек коленчатого вала, поршней и поршневых колец.

Как известно, ярославские моторостроители наметили новые рубежи — повысить срок службы четырехтактных двигателей до 4.500 — 5.000 часов в 1965—1966 годах и двухтактных двигателей — до 4.000 часов в 1964 году. Даже при сравнительно умеренной загрузке по мощности автомобильных дизелей по сравнению с тракторными двигателями — это высокие обязательства по повышению моторесурса.

Повышение моторесурса — это не только конструктивные изменения. Это и вопрос прогрессивной технологии, и повышение качества деталей и сборочных операций, это и применение лучших материалов, их термическая обработка. Одним словом, здесь должны принять участие различные лаборатории завода, технические отделы и даже отделы снабжения и кооперации.

Много узлов и деталей поступает на сборку двигателей по кооперации. Часть их не обладает удовлетворительной долговечностью, как, например, вентиляторные ремни, срок службы которых обычно не превышает 500—1.000 часов. Еще низко качество литья, поступающего с других заводов — Алтайского тракторного, «Дизельзапчасть». Каркасные сальники, поставляемые заводами резино-технических изделий, едва выдерживают 2.000 часов. Алтайские моторостроители обратились к заводам-поставщикам узлов гидроагрегатов, электрооборудования, резино-технических изделий с просьбой увеличить эксплуатационную надежность выпускаемой ими продукции, идущей на комплектацию двигателей АМЗ.

Проблема повышения моторесурса двигателей находится под общественным контролем.

В конце 1963 года состоялось открытое партийное собрание СКБ, на котором был одобрен почин ярославцев и намечены мероприятия, направленные на повышение качества и долговечности двигателей.

С уверенностью можно сказать, что алтайские моторостроители сделают свой достойный вклад в дело повышения моторесурса выпускаемых тракторных дизелей.

В. НОГОВИЦИН,
инженер СКБ моторного завода.

На первый взгляд, профессия шлифовщика-операционника кажется не такой уж сложной. И лишь тогда, когда сам возьмешь в руки управление станком, убеждаешься, что не так-то просто придать поверхности зеркальный блеск с точностью до сотой, тысячной доли миллиметра.

Поначалу Андрей Дмитриев кое-как управлялся с выполнением сменного задания. Он учился. Постепенно росло мастерство, росла и выработка. 120—130 процентов сменного задания для него давно уже не стало пределом. Недавно экономисты подсчитали, что за истекший год шлифовщик Андрей Дмитриев обработал сверх плана 4.500 тракторных полуосей — на 12 тысяч рублей. Таков личный вклад одного рабочего из многочисленной армии алтайских тракторостроителей, которые внесли в российскую копилку несколько миллионов рублей.

Рис. З. Горфинкеля.

Конструкторы и плоскорезы

На Ленинградском заводе имени Кирова освоен выпуск нового мощного колесного трактора К-700. Это скоростная машина, способная вести пахоту со скоростью 6,5—7 километров в час. Трактор может использоваться и на транспортных работах. Мощность двигателя — 220 лошадиных сил — позволяет развивать скорость до 30 километров в час.

Перед алтайскими сельхозмашиностроителями была поставлена ответственная задача — дать новому трактору совершенный двигатель и надежный плуг для безотвальной пахоты земель, подверженных ветровой эрозии. Честь создания восьмицилиндрового двигателя выпала на долю Алтайского моторного завода. Коллективу рубцовского завода «Алтайсельмаш» была поручена разработка конструкции безотвального плуга-плоскореза.

Как же справляются с этими важными заказами сельского хозяйства машиностроители? Следует отметить, что коллектив моторостроителей проделал большую работу по созданию нового двигателя. Техническим заданием предусматривалось проектирование V-образного двигателя АМ-74 для колесного трактора класса 5 тонн тяги и гусеничных тракторов класса 6—9 тонн тяги.

Перед конструкторами были поставлены требования: эксплуатационная мощность двигателя без наддува должна достигать 300 лошадиных сил, с турбонаддувом — 900 лошадиных сил, минимальный удельный расход топлива — 170—175 граммов на лошадиную силу в час. Кроме того, проектируемый двигатель в случае надобности должен быть пригодным для использования на стационарных и передвижных дизельгенераторных установках, для судов, для дорожных и строительных машин.

Приступив в феврале 1962 года к проектированию, конструкторы моторного завода в марте прошлого года выполнили рабочий проект двигателя. В его конструкции был заложен целый ряд прогрессивных элементов. Предусмотрены три дублирующие друг друга пусковые системы (электростартер, пусковой двигатель, пуск с помощью сжатого воздуха), что делает двигатель универсальным. Предпусковой обогрев опор коленвала горячим маслом и прокачка масляной системы электронасосом позволяют улучшить пуск мотора в зимнее время. Непосредственный впрыск топлива с наличием камеры в поршне и автоматической муфты опережения впрыска дает возможность поднять термический коэффициент полезного действия двигателя. Можно привести и целый ряд других удачных конструкторских находок.

В настоящее время двигатели проходят доводочные испытания на стендах. Полученные данные соответствуют техническому заданию. Они говорят о том, что большой коллектив конструкторов и испытателей добился неплохих результатов. Хочется отметить плодотворную работу конструкторов Е. В. Никонова, В. А. Ноговицина, А. И. Драничникова, испытателей Е. Б. Бузинова, Д. И. Дражецкого и многих других.

После стендовых испытаний двигатели пройдут в этом году заводские испытания непосредственно на тракторе К-700. А в будущем году предстоит последний главный экзамен — государственные испытания с точки зрения пригодности двигателей для работы как на тракторе, так и на стационарных установках. Успешная сдача экзамена и явится путевкой в жизнь новому двигателю.

Если коллектив моторного завода успешно трудится над освоением нового мотора, то об алтайсельмашевцах этого сказать нельзя. Еще в ноябре 1961 года был разработан эскизный проект плоскореза. Прошло с тех пор два с лишним года, а плуг все еще находится в стадии доработки.

Согласно проекту, плоскорез рассчитан на производство глубокой безотвальной пахоты (рыхления) почв на глубину 16—30 сантиметров со скоростью 8 километров в час и шириной захвата 7.500 миллиметров. В апреле позапрошлого года был изготовлен первый образец такого агрегата. Он испытывался на Целинной машиноиспытательной станции. В процессе опробования агрегата была выявлена слабость шарнирных соединений боковых секций агрегата с центральной.

Конструкторы учли этот недостаток. Плуг снова был отправлен на испытания, и снова неудача. Работники машиноиспытательной станции совместно с представителями завода выявили целый ряд конструктивных недостатков: слабая прочность осей механизма подъема колес, крючков цепи для фиксации крайних секций агрегата в транспортном положении, недостаточная жесткость кронштейнов для крепления рыхлящих корпусов, ненадежное крепление долота у плоскорезного корпуса. Кроме того, с увеличением скорости степень сохранения стерни резко снижалась.

Конструкторы снова взялись за переделку. На это ушел еще один год. В прошлом году, наконец, были изготовлены пять образцов плоскореза с учетом недостатков, выявленных ранее, и отправлены на испытания.

Они вновь показали несовершенство конструкции плуга. На этот раз слабым местом оказались оси колес, в результате чего плоскорез не выдержал увеличения динамических нагрузок на больших скоростях, которые развивает трактор К-700.

Работники завода объясняют неудачи с плугом тем, что ранее испытания проводились в малом объеме и не на должном уровне, что задержало своевременное выявление и устранение недостатков.

Возможно, что испытания проходили и не совсем так, как того желали конструкторы «Алтайсельмаша». Но в этом они виноваты прежде всего сами. Ведь в тех же самых условиях навесные орудия других заводов показали себя с гораздо более положительной стороны.

Здесь необходимо подчеркнуть несерьезное отношение работников конструкторского бюро завода к порученному делу. Они, по-видимому, не прониклись духом высокой ответственности за своевременное выполнение ответственного заказа для сельского хозяйства.

Предстоящий Пленум ЦК КПСС обсудит вопрос интенсификации сельскохозяйственного производства. Долг сельхозмашиностроителей — в кратчайший срок преодолеть отставание и на высоком уровне осуществить подготовку к серийному производству плоскорезов.

В. БЕЛОВ,
начальник техотдела управления тракторного и сельскохозяйственного машиностроения Кузбасского совнархоза.

ПРИВАЛА НЕ БУДЕТ

НА ОСТРИЕ ПЕРА

В литавры не били. Дробь барабанов не возвещала о вкладе работников лаборатории сварки в усовершенствование технологии изготовления рамок погрузочного щита трелевочного трактора. Все обстояло гораздо скромнее. На участке установили сварочный автомат, подписали акт внедрения — и дело с концом. Стоит — ну, и стой себе помаленьку.

О необходимости конвейера из первого механического цеха в термический говорили долго. Энтузиасты доказывали, что такой конвейер поднимет производство на новую, более высокую ступень. И доказали. Но вот оборудовали конвейер, затратили внушительную сумму денег: а теперь любуются: экая ведь махина стоит — не шелохнется.

Рационализатор задумался над тем, почему на тракторном заводе не внедряется технология холодной объемной штамповки. Дело это новое, сулит огромные выгоды. Все как следует взвесил, рассчитал, и... предложение было отвергнуто.

Ах, как было бы все просто, если бы взаимоотношения между старым и новым укладывались в привычные рамки, между двумя полюсами: консерватор и новатор. Причем, консерватор в силу своего закостенелого мировоззрения говорил бы сухим скрипучим голосом, а рационализатор обличительно гремел. В том-то и дело, что и тот, и другой самые обыкновенные люди. Наши, советские. И ни в какие схемы не втиснешь вот такие курьезы: полезно, а не делают, осознали, а до рук не доходит.

В середине прошлого года во втором тракторосборочном цехе был сдан в эксплуатацию сварочный автомат для сварки в среде углекислого газа. Не автомат, а экспресс! Сорок два погонных метра в час. А вручную всего восемь-двенадцать метров сваривали. Да и качество не сравнить. Вручную оно и есть вручную, а машина дает качество высшей марки.

Работники бюро сварки отдела главного технолога поспешили заявить, что производительность труда на сварке швеллеров погрузочного щита повысилась в два с половиной раза. В частности, товарищ Горнев так заявил. Но, ах, где эти два с половиной раза? Автомат-то стоит. Совсем нечаянно остановился. Пока один из генераторов автомата ремонтировали, кто-то ненароком растащил второй.

По чьей же вине умная машина простояла больше трех месяцев? Работники бюро сварки и главный сварщик завода т. Якимов, заместитель начальника цеха по технической части т. Луговских и энергетик цеха т. Колпакиди вряд ли укажут на себя перстом и покаятся — дескать, мы виновны. Придется это сделать за них. Конечно, они, а кто же еще?

Новое всегда сулит лишние хлопоты, а этим товарищам хлопотать не хочется. «Жили без автомата и проживем».

У начальника бюро внедрения отдела комплексной механизации и автоматизации т. Тяпкина мелькнула хорошая мысль: применить холодную формовку и полностью отказаться от механической обработки ряда деталей, что изготовляются методом объемной штамповки. Все сделал автор предложения: и номенклатуру деталей подобрал, и конструкцию гидравлического мультипликатора на стотонный пресс разработал. Не без оснований полагал он, что его предложение будет принято в самый кратчайший срок. Ведь выгода-то огромная!

И вот на свет появляется первая бумага. Написана она исполняющим обязанности главного технолога т. Дягилевым. Делая заключение о предложении рационализатора, он не принимал в расчет, что по этому вопросу существует богатая техническая литература, есть рекомендации, подробные описания самого процесса. Он старался найти, за что зацепиться. И зацепился! «Автор не раскрыл метод изготовления деталей без механической обработки». А стало быть, работа т. Тяпкина — «тема для исследований».

Вот и все. По-топорному просто. Товарищу Дягилеву теперь до предложения нет никакого дела, а кому надо — пусть исследуют на здоровье...

Да полноте, т. Дягилев! Какое тут исследование! Тема эта давно разработана! Еще несколько лет тому назад многие заводы страны, в том числе и Челябинский тракторный, успешно применили метод холодной формовки.

В другой раз заключение по рационализаторскому предложению сделал уже упоминавшийся нами т. Якимов. И тоже отмахнулся, как от назойливой мухи. Мол, не имеет завод опыта изготовления деталей методом холодной формовки. А откуда же взяться опыту, если не начинать работу? Опыт приобретается в поисках. А для начала вполне достаточно опыта других заводов, описанного в технической литературе.

Мы далеки от мысли зачислять тт. Якимова и Дягилева в разряд консерваторов. Нет, это грамотные инженеры. Но больно уж спокойны. Чересчур уж ревностно оберегают личный покой.

Рационализатор предложил новую технологию. Опыта нет, оборудования нет. Но разве это причина, чтобы отказываться от нового? Разве прогрессивная идея не стоит того, чтобы за нее бороться? Поход за новую технику и технологию не имеет финиша. Этот поход вечен. И глубоко ошибается тот, кто надеется на длительный привал, на спокойное созерцание стремительного движения вперед.

Г. КОМРАКОВ.

АТЗ.

Пять сторонок больших прядильных машин обслуживает прядильщица Ирина Боярчук. Для этого нужно иметь большую сноровку и умение. Ирина всегда впереди своих подруг в цехе «уток» Барнаульского хлопчатобумажного комбината. 106 процентов — вот ее выработка. За хорошую работу ей присвоено звание ударника коммунистического труда.

На снимке: Ирина Боярчук (слева), ее подруги — сменщица Валя Маслова и планочница Мария Шевченко — тоже передовые производственницы.

Фото Ш. Гуровича.

КИНОЭКРАН В БЛИЖАЙШИЕ ДНИ

ЧЕТЫРЕ ФИЛЬМА ДЛЯ ЮНЫХ ЗРИТЕЛЕЙ

Невероятная история приключилась в комнатном аквариуме: чуть-чуть не утонул Петушок — так зовут задиристую золотую рыбку, большого забияку и драчуна. А все случилось потому, что Коля... Впрочем, конец этой истории вы узнаете сами, посмотрев кинофильм «Как золотая рыбка чуть-чуть не утонула». Текст к нему написал детский писатель Борис Заходер, а картины жизни подводного царства сняли операторы А. Миссюра и Э. Эзов.

Фильм этот цветной, короткометражный, и показывают его вместе с тремя другими детскими фильмами.

Второй называется «Зимний дуб». Поставлен он по рассказу писателя Ю. Нагибина Минской студией телевидения. Писал сценарий, снимал его и был режиссером М. Кожин, сказочную музыку зимнего леса подслушал и записал композитор Л. Смелковский. В главных ролях снимались Людмила Былинская и Володя Пехота.

...Ученик Савушкин опять опоздал на урок. Он невнимательный: смотрит в окно и почему-то улыбается и отвечает на вопрос учительницы Анны Васильевны невпопад... А еще говорит, что ходит в школу короткой тропинкой — через лес... «Хорошо,— сказала Анна Васильевна, — после уроков пойдем к твоей маме».

И они пошли по «короткой» дороге. Это была узенькая, протоптанная в снегу тропинка, и шла она через занесенный, заколдованный зимний лес. В нем жили зайцы, косули и веселые птицы, и все они были знакомыми Савушкина, потому что лес был для него снежным царством, через которое пролегала его тропинка, и зоркий, глазастый и впечатлительный Савушкин был в нем, как дома. Когда строгая Анна Васильевна поняла это, ей расхотелось жаловаться на него родителям...

«Союзмультфильм» подарил ребятам смешную книжку. Впрочем, ее с удовольствием посмотрят и взрослые... Помните веселые стихи С. Я. Маршака, которые словно сами собой запоминаются: «Мистер Твистер, бывший министр, мистер Твистер, делец и банкир, владелец заводов, газет, пароходов, решил на досуге объехать мир»...

Твистер едет из Америки в Советский Союз и желает в нашей стране диктовать свои обычаи: «Чтоб не было рядом негра, малайца и прочего сброда. Твистер не любит цветного народа!». Что из этого получилось — нарисовал художник Е. Шукаев, которого мы знаем по рисункам в журнале «Крокодил». Поставил этот фильм режиссер А. Каранович. Фильм получился насмешливый, остроумный и оригинальный: он очень похож на детскую книжку, в которой ожили картинки.

Четвертый фильм этой программы сделан во Франции. Это сказка, очень тонкая и поэтичная. Такой ее делают и съемки города, окутанного золотистой туманной дымкой, узеньких улиц, осенних каштанов, и музыка композитора Мориса Леру — ненавязчивая и немного печальная, как и сама история о красном шаре.

Его нашел мальчик по дороге в школу. И они стали друзьями. Шар, как и полагается в сказке, оказался волшебным — его не надо было водить с собой за веревочку, он ходил за мальчуганом сам, прилетал к нему, стоило только позвать. Мальчишки очень завидовали малышу и пытались отнять красный шар. В конце концов им это удалось. И они расстреляли его из рогатки с жестоким наслаждением — совсем так, как некоторые другие дети стреляют в птиц и кошек.

Но тогда все шары — синие, красные и зеленые, страшно рассердились и улетели от своих хозяев. Они собрались на пустыре в огромный радужный букет и подняли мальчугана высоко над крышами старого города...

Все эти детские фильмы очень разные и хорошие, их будет интересно увидеть юным зрителям. Они будут идти на детских сеансах с 6 по 9 февраля в кинотеатрах «Октябрь» и «Первомайский».

Е. РАЙКОВА.

РАДОСТИ И ОГОРЧЕНИЯ КУЛУНДИНЦЕВ

БЫТ И ТРУД РЯДОМ ИДУТ

Степной городок целинников — Кулунда. Радуют глаз кварталы новых улиц, школы, больницы. Строятся гостиница, баня. Правда, у кулундинцев нет еще водопровода, жителям поселка приходится много хлопотать о топливе. Но это не беда: будут в Кулунде и водопровод, и даже «голубое пламя» — газ придет в квартиры. Нынче как раз и запланированы в Кулунде строительство водопровода и газификация. Так что и большие проблемы решаются, но на сей раз речь пойдет не о них...

К ВАШИМ УСЛУГАМ

На втором этаже районного универмага у горки с тканями стоят, как зачарованные, девушки. Хороши расцветки, только к какому фасону подойдут они?

Покупательницы озадачены. Сами шить платья они не умеют. Отдать в ателье — долго ждать. Не лучше ли купить готовое? Пусть оно будет не таким модным, зато быстро: купил — надел. Подумав, подумав, они неохотно отходят от выставки.

Погодите, не уходите! Вашей беде еще можно помочь... Из-за большого стола, что стоит посреди зала, поднимается девушка в форменном халате.

— Вы что-то хотели купить?

— Да, но... — слышится неуверенный ответ.

— Подобрать не сумели или сами не шьете? — догадывается девушка. Спустя минуту, на столе появляется ворох журналов мод, выкроек. Покупательницы оживленно обсуждают с закройщиками свои заказы.

Стол раскроя — так официально именуется это ателье в миниатюре. Работают здесь четверо влюбленных в свое дело людей: мастера Александра Васильевна Лысенко и Нина Илларионовна Карбанева, закройщицы Таня Ковальчук и Валя Марьенко. Все они искусные портнихи, шьют по многу лет, могут удовлетворить вкус самой привередливой модницы.

Второй год действует стол раскроя. Тысячи покупателей воспользовались его услугами. Сначала стол раскроя только тем и занимался, что раскраивал ткани. Жизнь внесла поправку — ведь не всякий может сшить даже по готовому раскрою. Поэтому мастерицы решили: «В случае необходимости будем шить сами!». Попробовали — получилось. Как обрадовались женщины! Не в убытке остался и магазин — продажа тканей увеличилась без малого вдвое.

А заботливые закройщики пошли еще дальше. Они сейчас не только исполняют заказы (кстати, очень быстро), но и помогают покупателям подобрать ткань, фасон. Хорошо? Конечно!

Вот как может работать самый обыкновенный стол раскроя!

ЭТАЖОМ НИЖЕ

А вот тут у кулундинцев ждут огорчения. Здесь продавцу отдела культоваров придан пункт проката. «Пункт проката в Кулунде? Это же здорово!»,— скажете вы. Не спешите восторгаться. Давайте лучше послушаем разговор продавца отдела А. М. Палагутиной с клиентом.

— Да, пункт проката здесь. У нас есть стиральная машина, пылесос, мясорубка, фотоаппарат, балалайка, грампластинки...

— Мне бы стиральную машину...

— Неисправна. Два месяца уже стоит.

— А пылесос?

— Сломан. Полгода не выдаем.

— Гармонь?

— Еще год назад вышла из строя.

Итак, остается взять мясорубку или грампластинки. Но на них спроса нет. Мясорубку можно купить в хозяйственном магазине. Мало охотников на грампластинки без проигрывателя. А может бы и нашлись, если бы висело объявление о том, что при магазине есть пункт проката. Что здесь можно взять такие-то вещи.

Беседуем с Палагутиной. Мало-помалу выясняется: этот самый пункт — пятая спица в колесице Центрального рабкоопа. Создал он его и, как говорят, думать забыл. И хорошая затея заглохла.

А что же магазин?

— Мне никто ничего не говорил, — заявляет заведующий т. Омельченко, — скажут — организуем. Место у нас есть. Товары подновим...

Между тем работники райпотребсоюза не торопятся отдавать указания: они предлагают передать пункт проката комбинату бытового обслуживания.

— Да, такое намечается, — поясняет секретарь партийной организации комбината т. Чепурной, — только на... 1965 год.

— Только-то? А пока...

Пока женщины вынуждены терять дорогое время у корыт, веником или палкой выбивают пыль из ковров, диванов.

А МАГОМЕТ НЕ ИДЕТ...

Кстати, еще о времени женщин-хозяек. В поселке нужна прачечная. Открытие ее не представляет большой трудности. Помещение для нее уже готово. Остановка за оборудованием, а вот его-то и нет. Управление бытового обслуживания крайисполкома обещало обеспечить всем необходимым, но прошел 1963 год, наступил новый, а прачечная снова, как и прежде, в проекте.

Нет в Кулунде мастерской химчистки и покраски одежды. Уже который год ведутся бесплодные разговоры о выделении помещения. Вот так и получается: есть помещение — нет оборудования, есть оборудование — нет помещения.

Уж коль зашла речь об обслуживании, нельзя не сказать о бытовом комбинате. Как он работает?

— Хорошо! — категорически заявляет директор комбината т. Сафонов. — План выполнен в прошлом году на 113 процентов.

Давайте разберемся. Чтобы план был выполнен, каждый кулундинец в порядке платы за услуги должен внести в кассу комбината 3 рубля 68 копеек за год. Такую сумму можно получить только за счет одной парикмахерской. А фотография? Сапожная и швейная мастерские? Цехи по ремонту часов, музыкальных инструментов, радиоприемников, электробытовых приборов? В полную ли силу действовали они? Нет, мало оказали услуг работники комбината своим землякам. Вот сейчас, например, на комбинате есть специалист по ремонту квартир, печей, мебели, но используется он не по назначению. Почему?

— Нет спроса, — заявляет т. Сафонов.

Мягко говоря, это не совсем отвечает действительности. Просто люди не знают о нем. А предлагать услуги в комбинате не принято. Сидят и ждут, когда к ним придут.

Кулунда строится, благоустраивается. Кулундинцы любят свой поселок, гордятся им. Так пусть же добрые услуги встречают их на каждом шагу.

Н. ЗОРКИН.
(Наш соб. корр.).

УРОВЕНЬ ЦЕН И РОСТ БЛАГОСОСТОЯНИЯ СОВЕТСКИХ ЛЮДЕЙ

Читатель т. Фурсов из Барнаула в своем письме в редакцию спрашивает: как изменился по сравнению с довоенным временем уровень жизни советского народа и каковы пути его дальнейшего повышения?

Публикуемая ниже статья является ответом на этот вопрос.

Коммунистическая партия и Советское правительство постоянно проявляют заботу о повышении народного благосостояния. Материальные возможности для этого создаются на основе постоянного роста производительности труда, быстрых темпов развития общественного производства.

Именно поэтому в наших планах на первое место выдвигается задача построения материально-технической базы коммунизма. Осуществлению этой цели служат и решения декабрьского Пленума ЦК КПСС 1963 года, направленные на ускоренное развитие в нашей стране химической промышленности, как важнейшего условия подъема сельскохозяйственного производства и роста благосостояния народа.

Успехи в развитии народного хозяйства СССР, в которых отразились великие преимущества социализма, создали условия для коренного улучшения жизни советских людей. Чтобы судить о том, как изменился уровень жизни, необходимо хотя бы в самых общих чертах ознакомиться с некоторыми показателями, которые применяются для этих целей в экономической науке.

Уровень жизни трудящихся зависит, прежде всего, от величины получаемой ими денежной заработной платы. При прочих равных условиях более высокая зарплата означает и более высокий уровень благосостояния человека.

Еще важнее показатель реальной заработной платы. Здесь учитывается не только величина денежной (номинальной) зарплаты, но изменения в уровне цен на товары и тарифов за различные услуги, а также налоги и другие вычеты из доходов населения. Таким образом, реальная зарплата включает в себя то количество товаров и услуг, которые рабочий или служащий может приобрести на свою денежную зарплату. Этот показатель позволяет полнее судить о благосостоянии людей.

Но наиболее полное и всестороннее представление об изменениях в уровне жизни при социализме дает показатель реальных доходов населения. Сюда, помимо реальной заработной платы, включаются еще различные поступления и льготы, которые трудящиеся получают бесплатно из общественных фондов потребления, что составляет весьма существенное добавление к их индивидуальной заработной плате.

В 1961 году по сравнению с 1913 годом реальные доходы рабочих и служащих нашей страны возросли в 4 раза, а с учетом ликвидации безработицы и сокращения продолжительности рабочего дня — в 5,8 раза. Реальные доходы крестьян увеличились в еще большей степени — примерно в 7 раз.

Основными путями, которые используются Советским государством для повышения народного благосостояния, являются следующие:

Во-первых, увеличение денежных доходов населения (повышение зарплаты, увеличение денежных доходов колхозников, сокращение налогов, отмена займов и т. д.).

Во-вторых, снижение розничных цен на товары народного потребления и тарифов на коммунально-бытовые услуги.

В-третьих, увеличение расходов государства на общественные фонды потребления (финансирование просвещения, здравоохранения, выплата пенсий, пособий и т. п.).

На различных этапах развития нашей страны значение каждого из этих путей было не одинаково. Так, в период 1947—1954 годов главную роль играло систематическое снижение розничных цен на товары массового потребления. Розничные цены за этот период были снижены в 2,3 раза, или на 57 процентов.

Несмотря на такое большое снижение розничных цен, уровень их оставался в 1954 году выше довоенного. А поскольку в последующие годы благосостояние трудящихся повышалось в основном за счет других факторов, цены и сейчас несколько выше, чем в 1940 году.

Каковы причины этого явления? Тут необходимо вспомнить, какие огромные экономические трудности пришлось преодолеть нашей стране в период Великой Отечественной войны. В то время государство вынуждено было пойти на такие меры, как введение карточной системы, повышение цен на товары, продаваемые помимо карточек (так называемые коммерческие цены), и т. д. Недостаток товаров в государственной торговле вызвал скачок в ценах на колхозном рынке.

Советская социалистическая экономика с честью выдержала все испытания военного времени. Отмена карточной системы и денежная реформа 1947 года помогли нормализовать товарное и денежное обращение. Однако, как прямое следствие войны, жизненный уровень трудящихся в тот период был гораздо ниже довоенного. Достаточно сказать, что цены 1947 года были в три с лишним раза выше цен 1940 года. А заработная плата рабочих и служащих за 1941—1947 годы увеличилась лишь на 72 процента.

В этих условиях главным путем повышения благосостояния трудящихся и стало снижение цен, чтобы обеспечить повышение покупательной способности всех слоев трудящихся. В результате реальная заработная плата уже в начале пятидесятых годов превысила уровень 1940 года, несмотря даже на то, что цены остались несколько более высокими по сравнению с довоенным периодом.

Начиная со второй половины пятидесятых годов, реальная зарплата и реальные доходы увеличивались уже посредством повышения денежной зарплаты и увеличения выплат из общественных фондов потребления.

Теперь посмотрим, как изменилась реальная заработная плата по сравнению с довоенным временем.

Уровень государственных розничных цен на все товары составлял в 1962 году 137 процентов к 1940 году, в том числе по продовольственным товарам — 147 процентов, а по непродовольственным — 126 процентов. Если же не брать в расчет алкогольные изделия, цены на которые, по понятным причинам, сознательно поддерживаются на высоком уровне, то индекс цен по всем товарам будет составлять не 137 процентов, а 130 процентов, по продовольственным товарам — не 147, а только 131 процент.

В то же время уровень средней заработной платы сейчас выше довоенного не менее чем в 2—2,5 раза. Так, средняя месячная зарплата рабочих и служащих составляла в 1940 году 338 рублей (33,8 рубля на новые деньги). В настоящее же время средняя зарплата рабочих и служащих в промышленности составляет примерно 90 рублей.

Исходя из этих данных, можно подсчитать изменения в уровне реальной заработной платы. Так, уже в 1958 году реальная заработная плата была примерно в 1,7 раза выше, чем в 1940 году.

В еще большей степени возросли реальные доходы населения. В 1961 году по сравнению с 1940 годом реальные доходы рабочих и служащих увеличились в 2,1 раза, а реальные доходы крестьян — в 2,5 раза.

Таким образом, хотя цены на некоторые товары у нас пока еще несколько выше довоенных, реальная зарплата и реальные доходы населения, а следовательно, и уровень жизни советских людей сейчас значительно превосходят то, что было до войны.

Да это ясно и без статистических расчетов: стоит только посмотреть, как живут нынче рабочие, служащие, колхозники, как они одеваются, как велик спрос на телевизоры, холодильники, высококачественные ткани, обувь и другие товары.

Несколько слов о путях дальнейшего подъема благосостояния трудящихся нашей страны. Уровень реальной заработной платы будет увеличиваться в предстоящий период, главным образом, посредством повышения денежной зарплаты. По мере роста продукции и снижения ее себестоимости будут создаваться условия и для постепенного снижения цен. Но более важную роль будет все-таки играть увеличение заработной платы.

Это имеет особенно большое значение для низко- и среднеоплачиваемых работников, чья зарплата будет повышаться в первую очередь. В ближайшие годы минимальный уровень заработной платы возрастет до 40—45 рублей, будет повышена заработная плата для таких широких слоев интеллигенции, как учителя и врачи. Различия в оплате труда разных слоев населения будут уменьшаться при росте благосостояния всей массы трудящихся.

А если бы пойти по линии снижения цен, то от этого выиграли бы в первую очередь высокооплачиваемые слои населения при сохранении существенных различий в оплате труда и уровне жизни.

Особое значение будет иметь рост реальных доходов за счет общественных фондов потребления. Уже сейчас многие свои потребности трудящиеся удовлетворяют бесплатно, независимо от количества и качества труда. Это прежде всего здравоохранение и народное образование. Многие другие потребности в значительной степени также удовлетворяются за счет общественных фондов. Например, содержание ребенка в яслях лишь на 15 процентов оплачивается родителями, а главную долю расходов несет государство. Существующая у нас квартплата настолько низка, что не покрывает даже расходов на эксплуатацию жилищного фонда, не говоря уже о затратах на строительство жилья.

Общественными фондами потребления пользуются все в равной степени. А нередко менее обеспеченным семьям оказывается здесь даже предпочтение (например, в получении льготных путевок в санатории и пионерские лагеря, размере платы за содержание детей в детских учреждениях и т. п.).

Общественные фонды потребления уже сейчас являются существенным дополнением к индивидуальной зарплате трудящихся. В 1963 году каждый советский человек получил из общественных фондов в среднем около 136 рублей различных выплат и льгот. Это также способствует сглаживанию различий в уровне жизни отдельных слоев населения.

В течение двадцатилетия роль, значение и размеры общественных фондов потребления будут увеличиваться высокими темпами. В 1980 году они будут составлять примерно половину всей суммы реальных доходов населения. Это будет иметь громадное значение как для повышения благосостояния народа и обеспечения советским людям самого высокого жизненного уровня в мире, так и для создания условий перехода в дальнейшем к осуществлению коммунистического принципа распределения по потребностям.

И. ЗЕЙФМАН,
старший преподаватель Бийского пединститута.

ОТВЕТЫ НА ВОПРОСЫ ЧИТАТЕЛЕЙ

ВЕЧЕРНЯЯ МОЛОДЕЖНАЯ

Между крутых гор, в глубоком распадке, стоит большое совхозное село Усть-Иша.

...Закончился зимний трудовой день. Из ремонтной мастерской сегодня по графику вышел трактор Василия Васюнина. Механизаторы Федор Майер, Михаил Худяков, Иван Разгоняев и Николай Саяпин вывезли за день более 150 тонн местных удобрений под посев кукурузы. Доярки надоили две с половиной тонны молока. Сельские строители уложили в новый двухэтажный дом тысячи штук кирпича.

И вот теперь, в этот вечерний час, по улицам, залитым электрическим светом, многие из тех, кого мы видели днем на животноводческих фермах, в мастерской, на полях и сельских новостройках, с книгами и тетрадями идут в школу.

Усть-Ишинская вечерняя школа работает не первый год. И тем, кому в юности не представилось возможности получить среднее образование, овладевают науками без отрыва от производства.

— Сто пятнадцать человек, — говорит директор вечерней школы Степан Андреевич Богомяков, — учатся сейчас у нас в пяти классах.

Степан Андреевич знакомит нас с учащимися вечерней школы. Вот Александр Майер — один из лучших шоферов совхоза. А это его братья Владимир и Федор — механизаторы. Владимир днем учит в Усть-Ише курсантов филиала Буланихинского училища механизации. Он преподает им практику вождения машин, а вечером сам учится в одиннадцатом классе. Младший брат Владимира — Федор нынче заканчивает восьмой класс.

На занятиях в вечерней школе мы встретили не только братьев Майер. Здесь учатся и другие семьи устьишинцев: супруги Михаил и Галина Пекины, Павел и Лиля Лебедевы, Михаил и Лидия Хвостуновы, Михаил и Валентина Князевы.

Мы хорошо знаем коммуниста Петра Васильевича, как бригадира самой передовой бригады, ежегодно выращивающей высокий урожай зерновых, кукурузы и сахарной свеклы. Много внимания уделяет он организации совхозного производства, организаторской и воспитательной работе с людьми, а по вечерам сам учится в десятом классе.

Хороший пример показывает бригадир Петр Гущин не только в труде, но и в учебе. Из его бригады прилежно учатся в вечерней школе многие механизаторы.

Так в труде и учебе жителей большого совхозного села рождаются ростки коммунизма.

С. ФАТНЕВ.

Бийское управление.

Письма и ответы

КОММЕНТИРУЕМ СООБЩАЕМ СПОРИМ

За прошедшую неделю в редакцию поступило 690 писем и ответов на письма, ранее отосланных для принятия мер в различные организации. Богат и разнообразен характер редакционной почты. Люди пишут о своих радостях и бедах, рассказывают об успехах товарищей по труду и вскрывают недостатки. Чутко реагирует читатель и на крупные события в стране и за рубежом. Под этой рубрикой мы будем публиковать некоторые письма и комментарии к ним.

НАШ ВКЛАД

Предстоящий февральский Пленум ЦК КПСС вызвал на Барнаульском химзаводе новый трудовой подъем. Развернув социалистическое соревнование, коллектив завода 28 января выполнил январский план по выпуску валовой продукции на 100,8 процента, а цех бытовой химии (начальник т. Колмагорова) завершил месячный план еще 26 января.

В дни трудовой вахты особенно хорошо трудится бригада фасовщиц т. Потоковой.

Ко дню открытия Пленума ЦК КПСС коллектив химзавода даст в российскую копилку сверхплановой продукции на 15 тысяч рублей.

П. КРАСУЦКИЙ.

Емельяну Захаровичу МЕДВЕДЕВУ, Ново-Талицкий маралосовхоз

Получили мы письмо из совхоза. Пишут о вас, Емельян Захарович. Уважают вас в совхозе за трудолюбие и неугомонность. Ведь вам почти 80 лет, а вы и не собираетесь идти на пенсию. По-прежнему ходите в лес с ружьем, ухаживаете за пчелами.

Убить за свою жизнь 83 медведя не многим удается. В 1963 году вы сдали заготовителям на 150 рублей шкурок (горностая, норки, колонка и др.). Немало пришлось походить по лесу. Да вот беда, говорят, в местном рабкоопе не можете приобрести яловых сапог, а резиновые в лесу непрактичны.

Думаем, председатель Чарышского райпотребсоюза в ближайшее время позаботится о том, чтобы в магазинах был нужный ассортимент обуви. Желаем вам, Емельян Захарович, и в дальнейшем крепкого здоровья.

Управляющему трестом «Бийскцелинстрой» т. БЕСПРОЗВАННОМУ

В декабре прошлого года вы сообщали в редакцию, что факты, изложенные в письме мастера СУ-5 т. Семеникина о злоупотреблениях со стороны старшего прораба Журина М. Д., подтвердились, за что он от работы освобожден и привлекается к уголовной ответственности. Редакция, поверив вам, опубликовала ответ на страницах газеты. Но оказалось, что все это не отвечает действительности. Журин по-прежнему работает на старом месте, занимается злоупотреблениями и в довершение к этому третирует рабочих, посмевших его разоблачать.

Так как же, т. Беспрозванный, расценивать ваш ответ: как канцелярскую отписку или, может быть, вы подскажете нам какую-то иную форму? Сейчас вы можете сказать, что в настоящее время строительный участок № 5 находится в подчинении треста «Барнаулцелинстрой». Да, руководителям треста «Барнаулцелинстрой» предстоит наводить порядок в СУ-5. Но согласитесь, что в истории с Журиным они не повинны, ибо ответ в редакцию писали вы в декабре, а СУ-5 передан в подчинение другому тресту в январе.

ФЕОКТИСТОВОЙ М. О., село Власиха

Письмо за письмом шлете вы в редакцию с просьбой помочь вам спастись от преследования и травли. Многие организации, в том числе и редакция, не раз занимались расследованием ваших сигналов.

Если опрошенные люди дают показания не в вашу пользу, вы обвиняете их в семейственности и требуете опроса новых и новых свидетелей, вам идут навстречу. Но результаты не в вашу пользу. Вот что отвечает нам секретарь Центрального райкома КПСС т. Первова: «В дополнение к нашему письму от 23 ноября сообщаем, что в результате дополнительной проверки заявления Феоктистовой были опрошены по ее просьбе тт. Дорофеев и Миронов, которые также подтвердили показания ранее опрошенных товарищей, что никакого гонения или оскорбления ее со стороны председателя сельсовета т. Жеребцова не было. В октябре сельский сход рассматривал поведение Феоктистовой, и все присутствующие на сходе требовали выселения ее из села Власиха за неправильное поведение в быту, склоки и клевету на жителей села».

Помимо этого, Мария Осиповна, ваше поведение рассматривалось на женсовете, где были высказаны вам те же обвинения. Но вы продолжаете обливать людей грязью, клеветать на них, выдумывать различные небылицы, противореча самой себе на каждом шагу.

Подумайте, Мария Осиповна, не достаточно ли вам испытывать терпение односельчан. Ведь они могут выселить вас из села, ибо всякому терпению есть предел.

ХРОНИКА ДЕЙСТВЕННОСТИ СИГНАЛОВ ЧИТАТЕЛЕЙ

А. А. БАЕВСКИЙ, г. НОВОАЛТАЙСК. Управлением торговли принимаются меры к увеличению завоза в край столовой клеенки.

А. А. БАХАРЕВОЙ, г. БАРНАУЛ. За невыполнение своих служебных обязанностей и проявление черствости оператору 3-го отделения связи т. Ивановой объявлен строгий выговор.

Я. М. БОЕНКО, ТРОИЦКИЙ РАЙОН. Секретарю парторганизации т. Коннину указано на недостатки в организации агитационно-массовой работы.

ТОВ. ЛОТАРЕВУ, ШИРОКОВОЙ, СЕЛО УСТЬ-КОЗЛУХА. По вашему письму электроэнергия подведена к указанным домам. На Усть-Козлухинской ферме организованы кинопередвижка и передвижная библиотека.

Телеграфные ленты

МИР ОБСУЖДАЕТ ПОСЛАНИЕ Н. С. ХРУЩЕВА

В связи с посланием Председателя Совета Министров СССР Н. С. Хрущева от 31 декабря главам государств (правительств) премьер-министр Новой Зеландии Кейт Холиок обратился с ответным письмом к главе Советского правительства.

Кейт Холиок указывает в письме, что предложения Советского правительства выдвинуты в интересах мира и с искренней верой в то, что эти предложения будут полезными.

«Правительство Новой Зеландии, — отмечается в письме, — так же, как и Советское правительство, убеждено, что сила не должна использоваться для разрешения территориальных споров и что использование вооруженной силы для поисков решения этой проблемы не может быть оправдано ни при каких обстоятельствах». Холиок вместе с тем указывает, что наряду с проблемой территориальных споров имеется «несколько гораздо более срочных проблем», требующих своего разрешения. Он отмечает, в частности, проблему полного запрещения испытаний ядерного оружия; меры по достижению всеобщего и полного разоружения, урегулирование вопросов, оставшихся неразрешенными после второй мировой войны.

В письме отмечается, что в послании имеются некоторые аспекты, требующие дальнейших разъяснений и более точных определений.

С ответным письмом к главе Советского правительства обратился премьер-министр Израиля Л. Эшкол.

Он разделяет выраженное в послании Н. С. Хрущева мнение о том, что каждое правительство обязано приложить все усилия для укрепления международного мира.

Правительство Израиля приветствует предложение Советского Союза о заключении международного соглашения (или договора) об отказе государств от применения силы для решения территориальных конфликтов и пограничных споров и выражает свою принципиальную готовность присоединиться к соглашению, основанному на принципах, изложенных в послании Н. С. Хрущева.

По просьбе корреспондента ТАСС заявление в связи с посланием главы Советского правительства сделал генеральный директор ЮНЕСКО (Организация Объединенных Наций по вопросам образования, науки и культуры) Рене Майо.

ЮНЕСКО, сказал Рене Майо, с величайшим удовлетворением встречает каждую инициативу, которая может сделать международную обстановку более благоприятной для диалога, для конструктивных дебатов. Она может лишь в таком духе истолковать обмен мнениями между правительствами относительно заключения международного соглашения о том, чтобы разрешать территориальные споры исключительно мирными средствами. ЮНЕСКО может видеть в этом лишь ободряющий признак для взаимопонимания народов, что является одной из лучших гарантий мира. Именно так ЮНЕСКО всегда будет встречать любую конкретную меру, направленную на сохранение и упрочение мира.

(ТАСС).

ПАРТИЗАНЫ КОНГО БОРЮТСЯ

ЛОНДОН. (ТАСС). Конголезская национальная армия с трудом удерживает Идиофа (Западное Конго). За последние сутки партизаны трижды атаковали ее позиции в этом городе. Об этом сообщает корреспондент агентства Рейтер из Леопольдвиля.

* * *

Это одно из многих сообщений, поступающих сейчас из провинции Квилу. Иностранные информационные агентства указывают, что военные действия из этой провинции перекинулись на соседние.

Внутриполитическое положение в Конго вот уже несколько дней остается напряженным. В провинции Квилу отряды конголезской национальной армии, в числе которых мобутовские парашютисты, проводят широкие операции, преследующие физическую расправу со сторонниками Патриса Лумумбы и Антуана Гизенги.

Широкие военные репрессии в этой провинции вызвали ответную реакцию населения. Здесь организовано несколько отрядов, которые сейчас оказывают упорное сопротивление правительственным войскам. По сообщению информационных агентств, бои происходят в районе городов Гунгу и Киквита.

По сообщениям из Леопольдвиля, в районах Идиофа, Гунгу и Ашокве (провинции Квилу) действуют отряды, насчитывающие более двух тысяч человек. Они вооружены копьями, луками и старинными охотничьими ружьями. Возмущение населения Квилу перекинулось в соседнюю провинцию Касаи — родину Патриса Лумумбы.

События в провинции Квилу и Касаи наглядно показывают непопулярность политики конголезской реакции. Об этом пишет, в частности, газета «Монд». «Каждый раз, когда новая вспышка подавляется, — резюмирует она, — новый очаг тлеет под ее пеплом и, по-видимому, может быть погашен лишь с помощью глубоких реформ — упорядочения неустойчивой экономики и устранения дискредитировавших себя политических деятелей».

НОВЫЙ УСПЕХ СОВЕТСКОЙ НАУКИ И ТЕХНИКИ

КУБА. С интересом встретили трудящиеся Кубы весть о новом большом успехе СССР в освоении космоса — запуске космических станций «Электрон-1» и «Электрон-2». Высоко оценивает это важное достижение научная общественность Кубы.

«Я считаю, — заявил в беседе с корреспондентом ТАСС заместитель директора Национальной обсерватории Кубы доктор Марио Родригес Рамирес, — что одновременный запуск двух космических станций — еще один серьезный шаг вперед в изучении космоса. Самое главное заключается в том, что это позволяет одновременно исследовать два больших слоя интенсивной радиации, окружающих земной шар».

ПОЛЬША. Запустив в космос два спутника-близнеца с одной ракеты, Советский Союз продемонстрировал новый успех советской науки и техники в покорении космоса, сказал видный польский общественный деятель, член Всемирного Совета Мира Юзеф Озга-Михальский. Мы убеждены, что эта новая победа советского народа служит делу мира.

Первый секретарь ЦК Союза социалистической молодежи Польши Мариан Ренке заявил корреспонденту ТАСС: Одновременный запуск двух спутников на разные орбиты еще раз свидетельствует о передовой роли Советского Союза в исследовании космического пространства. Это замечательный успех рабочих, техников и инженеров.

АНГЛИЯ. Новая победа Советского Союза вызвала большой интерес в научных кругах Англии. Запуск научных станций «Электрон-1» и «Электрон-2» прокладывает новый путь в исследовании радиационных поясов Земли, сказал в беседе с корреспондентом ТАСС вице-президент Английского общества межпланетных сообщений Кеннет Гэтленд. С помощью этих научных станций, отметил он, будут получены более подробные данные о плотности протонов и электронов в радиационных поясах Земли.

(ТАСС).

«ЗАСЛУЖЕННЫЙ» ТЕЛОХРАНИТЕЛЬ

БОННН. (ТАСС). В Бонне арестован один из руководящих чиновников западногерманского уголовного ведомства Эвальд Петерс. Он участвовал в массовых убийствах советских граждан в южных районах Советского Союза в период временной фашистской оккупации.

Обращает на себя внимание, что вплоть до последнего времени Петерс возглавлял личную охрану президента и канцлера ФРГ, а также зарубежных государственных деятелей, посещавших Западную Германию.

«ВЕЛИЧАЙШЕЕ РАЗОЧАРОВАНИЕ»

ЛОНДОН. (ТАСС). Тот факт, что американская ракета «Рейнджер» не сумела передать на Землю фотоснимки поверхности Луны, является «одним из величайших разочарований космического века», заявил вице-президент английского общества межпланетных сообщений Кеннет Гэтленд.

«Можно всячески сочувствовать конструкторам космического корабля «Рейнджер», увидевшим, что их фантастический эксперимент сорвался за 10 минут до своего завершения», — сказал К. Гэтленд.

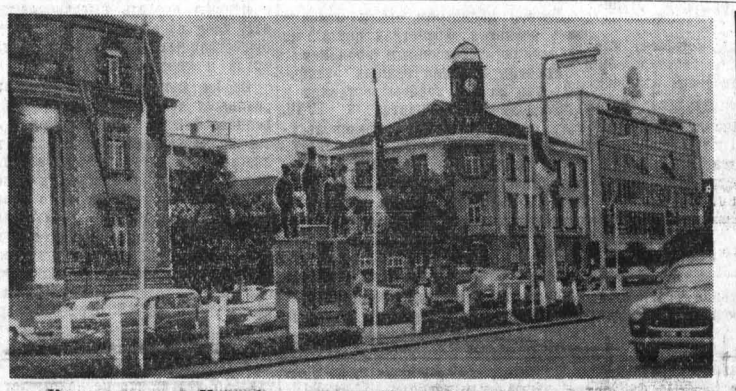

Кениата авеню в Найроби — столице Кении. Улица названа так в честь премьер-министра Кении Джомо Кенниты, активного борца за независимость своей родины.

Фото АДН—ТАСС.

Сколачивают армию интервентов

БОНН. (ТАСС). Англия и США обратились с просьбой к Западной Германии принять участие в создании войск НАТО, которые будут направлены на Кипр. Об этом сообщил корреспондентам представитель западногерманского правительства. Просьба Англии и США будет рассмотрена Кабинетом министров ФРГ.

В Верховном суде РСФСР

На днях судебная коллегия по уголовным делам Верховного суда РСФСР в составе председательствующего — члена Верховного суда В. В. Покровского и народных заседателей: помощника мастера Ивановской прядильно-ткацкой фабрики им. Дзержинского Е. Е. Романовой и машиниста-инструктора моторовагонного депо Москва-2 П. И. Богданова с участием государственного обвинителя помощника прокурора РСФСР Г. С. Быстрова и защиты: адвокатов И. Ф. Деревянченко и В. А. Елизарова в открытом судебном заседании в городе Москве рассмотрела уголовное дело по обвинению Ионесяна В. М. и его соучастницы Дмитриевой А. Н.

Суд установил, что Ионесян в декабре 1963 года и январе 1964 года совершил в городах Иваново и Москве ряд особо опасных преступлений. Проникая путем обмана в квартиры граждан, он, с целью завладения имуществом, с особой жестокостью убил троих детей школьного возраста, двух женщин, а также совершил изнасилование и покушение на убийство пятнадцатилетней девочки.

Дмитриева А. Н. знала о преступной деятельности Ионесяна и помогала ему скрывать следы преступлений.

Верховный суд РСФСР приговорил Ионесяна В. М. к смертной казни — расстрелу. Дмитриева А. Н. осуждена к пятнадцати годам лишения свободы.

* * *

Президиум Верховного Совета РСФСР отклонил ходатайство Ионесяна о помиловании. Приговор приведен в исполнение.

ПРОГРАММЫ АДРЕСА РЕКЛАМА

Театры

Краевой ТЕАТР ДРАМЫ. УЧАСТКОВЫЙ ИЗ ЧУДИНОВА.

Кино

Кинотеатр «РОССИЯ». ПОЛУНОЧНАЯ МЕССА. В 10, 11, 11-45, 12-45, 1-30, 2-30, 3-15, 4-15, 5, 6, 6-45, 7-45, 8-30, 9-30, 10-15. На удлиненном сеансе в 9-30 вечера—большая кинопрограмма 1. ОГНИ ФЕСТИВАЛЯ. 2. НЕОКОНЧЕННЫЙ ДНЕВНИК. 3. ЗДРАВСТВУЙ, НЕТТЕ.

Кинотеатр «РОДИНА». ЛЮБОВЬ И МЕЧТА. Сеансы с 10 ч. утра до 10 ч. вечера каждый час.

Кинотеатр «ОКТЯБРЬ». ПОЛУНОЧНАЯ МЕССА. В 10, 11-45, 1-30, 3-15, 5, 6-45, 8-30, 10. На дневном экране в фойе до начала сеансов—тематический показ хроникально-документальных кинофильмов ЭТО ДАЕТ ХИМИЯ.

Кинотеатр «ПЕРВОМАЙСКИЙ». ЛЮБОВЬ И МЕЧТА. В 10, 11, 11-55, 12-55, 1-50, 2-50, 3-45, 4-45, 5-40, 6-40, 7-35, 8-35, 9-20, 10-15.

Кинотеатр «АЛТАЙ». ЧЕЛОВЕК, КОТОРЫЙ СОМНЕВАЕТСЯ.

Клуб ЗАПАДНОГО ПОСЕЛКА. ЭЛЕКТРА. В 3, 5, 7, 9.

Кинотеатр «ЧАЙКА». ТРЕТИЙ ТАЙМ. В 3-30, 5-30, 7-30, 9-30.

В эфире

8.20 — Обзор краевых газет. **8.35** — «Пионерская зорька» (трансляция Москвы). **9.00** — По страницам газет «Правда» и «Известия» (трансляция Москвы). **9.15** — Концерт «Нам открыты пути далекие». **9.30** — Объявления (по горсети). **9.45** — Попурри румынской музыки (по горсети). **18.00** — Радиожурнал Кемеровского и Алтайского радио «В Кузбасском экономическом» (трансляция Новосибирска). **18.30** — Последние известия. **18.45** — На клубной сцене. Концерт участников художественной самодеятельности. **19.00** — «Юность Алтая» — программа краевого радио для молодежи.

Концерты

В клубе меланжевого комбината — два концерта лауреата Всесоюзного конкурса артистов эстрады Нины Пантелеевой и других артистов Всероссийского гастрольно-концертного объединения. Начало в 18 час. 30 мин. и в 21 час. 30 мин.

СПОРТ СПОРТ СПОРТ СПОРТ СПОРТ

ГОРИТ ОЛИМПИЙСКИЙ ОГОНЬ!

ДЕНЬ ЧЕТВЕРТЫЙ

ИНСБРУК, 1 февраля. (Спец. корры ТАСС Б. Буховцев, Е. Дворцов, В. Умнов).

Эстафета «золотых» январских дней Олимпиады подхвачена в феврале.

Успех ждал 24-летнюю преподавательницу из Свердловска Клавдию Боярских. К первой золотой медали чемпионки страны, завоеванной месяц назад, она прибавила второй драгоценный трофей — золотую медаль Олимпиады на 10-километровой лыжне (40 мин. 24,3 сек.).

Наши девушки, как и конькобежки в первый день, захватили все награды. «Серебро» досталось ленинградке Евдокии Мекшило (40.26,6), «бронза» — ее землячке Марии Гусаковой (40.46,6).

Третий день на катке «Тиволи» продолжается олимпийский фестиваль челябинской спортсменки Лидии Скобликовой. Она получила третью золотую медаль, пробежав 1.000 метров с новым олимпийским рекордом — 1.33,2 секунды. Уверенно выступила сегодня и дебютантка Олимпиады, инженер из Иванова Ирина Егорова, которая показала «серебряный» результат — 1.34,3 секунды. А бронзовая медаль досталась финской спортсменке К. Мустонен — 1.34,8, которая вновь подтвердила, что ее предыдущий «серебряный» успех не был случайностью.

ДЕНЬ ПЯТЫЙ

ИНСБРУК, 2 февраля. (Спец. корры ТАСС В. Дворцов, А. Стародуб, Ю. Хромов). В этот день шестую золотую медаль Олимпиад (только финский конькобежец Тунберг имел пять таких наград). Свою очередную медаль Скобликова получила за победу в скоростном беге на коньках на 3 тысячи метров — 5 минут 14,9 сек. Мягкий лед, таявший под солнцем, помешал ей побить свой олимпийский рекорд.

До последней поры казалось, что и остальные две медали в этом номере программы достанутся нашим спортсменкам, у которых были лучшие результаты. Зрители уже почти все разошлись. И тут 23-летняя студентка из Пхеньяна Пил Хва Хан оттеснила Клару Нестерову (5.22,5) на четвертое место, показав второй результат, как и свердловчанка Валентина Стенина, — 5.18,5. Возникла редкая ситуация, когда бронзовая медаль оказалась лишней. Зато две спортсменки — Стенина и Пил Хва Хан получают по серебряной награде.

Скобликова была лучшей на всех четырех олимпийских дистанциях. Наши конькобежки увезут домой четыре золотые медали, три серебряные и две бронзовые. Они уступили соперницам лишь две серебряные и две бронзовые медали.

Скромный таможенник Ээро Мянтюранта в прямом и переносном смысле золотой человек для команды Финляндии. Он уже принес своей северной стране золотую медаль в лыжной гонке на 30 километров, а в воскресенье на 15-километровой дистанции вновь добился победы — 50.54,1 сек. Погода преподнесла лыжникам, как и конькобежкам, неприятный сюрприз: нагрянула оттепель. Все наши спортсмены «попали в мазь». Но соперники оказались все же лучше подготовленными. Лучший из советских спортсменов ветеран Павел Колчин замкнул «шестерку» сильнейших (51.52,0).

ЗАЯВКА ДИНАМОВЦЕВ

Несмотря на сильный мороз, в минувшее воскресенье многие любители хоккея с мячом пришли на стадион «Динамо», чтобы посмотреть очередной матч хозяев поля на первенство РСФСР. Их соперниками были спортсмены Кемерова. Гости в турнирной таблице занимают последнее место, наши земляки — первое. Казалось, что динамовцам не составит особого труда разгромить соперников. Но... этого не случилось. Гости мужественно оборонялись, часто переходили в контратаки. Динамовцы, пытаясь пробиться к воротам в одиночку, допускали много ошибок, били мимо ворот из выгодных положений. Первыми успеха добились кемеровчане. В сутолоке у ворот они забили первый гол.

Неудача подстегнула динамовцев. Заметное оживление в игру внес вышедший на поле Борис Золотухин. Он и забил ответный гол незадолго до конца первого тайма.

После перерыва динамовцы заиграли широко, стали неплохо растягивать оборону соперников. Уже на первых минутах последовал отличный проход Золотухина по краю, прострел в центр, и Александр Вяткин удвоил счет. Через некоторое время Александр Немировский отобрал мяч у защитника, прошел к воротам гостей, и счет — 3:1. Четвертый гол забил Александр Вяткин.

Кемеровчане пытались отыграться. Напористо действовал один из лучших игроков гостей Юрий Кузнецов. Он имел реальную возможность забить гол, но отличная игра стража ворот барнаульцев Зайцева помешала этому.

Итак, хоккеисты «Динамо» с 18 очками возглавляют турнирную таблицу. Следует заметить, что удовлетворен их протест на матч с «Трудом» (Бердск), в котором выступали подставные игроки. «Труду» засчитано поражение.

В. ВАСИЛЬЕВ.

ЛИДЕРАМ ТЕСНО

Очередные матчи первенства края по хоккею с шайбой принесли новые очки армейцам Барнаула. Со счетом 11:7 и 6:3 они победили студентов. Лидер розыгрыша — «Авангард» (Бийск) — играл со своими земляками из «Прогресса» и в одной встрече победил (7:5), в другой сделал ничью (4:4). «Красное знамя» с барнаульским «Спартаком» сыграли 6:8 и 2:6.

Впереди по-прежнему авангардовцы (21 очко), но армейцы краевого центра идут у них «на колесе» (20 очков). У «Прогресса» — 17 очков.

Во второй группе лучшее положение у рубцовских строителей (14 очков). За ними следуют динамовцы Барнаула и железнодорожники Бийска.

АЛТАЙСКИЙ КРАЕВОЙ ДОМ ПОЛИТПРОСВЕЩЕНИЯ

5 февраля в кабинете передового опыта (проспект Ленина, 66) состоится очередное занятие кинолектория «ЗА ТЕХНИЧЕСКИЙ ПРОГРЕСС» на тему: «АТОМНАЯ ЭНЕРГИЯ И ИЗОТОПЫ В НАРОДНОМ ХОЗЯЙСТВЕ».

Лектор—инженер тов. ДРОНОВ В. С.

После лекции демонстрируются кинофильмы. Начало в 19 часов. Вход свободный.

На экраны кинотеатров края вышел художественный фильм «Любовь и мечта» производства студии «Камаль» Аш.Шанови и К°. ОАР.

Фильм рассказывает о любви сына бедного рыбака, молодого талантливого инженера к дочери богатого предпринимателя.

Хосни и Надья учились вместе в Каире и полюбили друг друга. Молодые люди вынуждены скрывать свою любовь. Отец Надьи не выдаст ее замуж за бедного.

Местные рыбаки, в том числе отец Хосни, в кабале у богатея. Молодой инженер решает вырвать их из лап эксплуататора.

Зам. редактора В. ЧИЛИКИН.

Граждане!

ЗА 30 КОПЕЕК

По билету денежно-вещевой лотереи 1964 года первого выпуска

МОЖНО ВЫИГРАТЬ АВТОМАШИНУ «МОСКВИЧ-403», ПИАНИНО, МОТОЦИКЛ, ХОЛОДИЛЬНИК, СТИРАЛЬНУЮ МАШИНУ, КОВЕР и другие ценные вещи.

Тираж выигрышей состоится 13 февраля 1964 года в г. Москве.

ПРИОБРЕТАЙТЕ ЛОТЕРЕЙНЫЕ БИЛЕТЫ.

Управление Гострудсберкасс и Госкредита Алтайского края.

АЛТАЙСКИЙ сельскохозяйственный институт

ОБЪЯВЛЯЕТ ПРИЕМ НА ЗАОЧНЫЕ КУРСЫ ПО ПОДГОТОВКЕ В ИНСТИТУТ.

При институте имеются факультеты: агрономический, зоотехнический, ветеринарный, механизации процессов сельскохозяйственного производства, экономики и организации сельского хозяйства.

На курсы принимаются лица, имеющие среднее образование.

Всем принятым институт высылает методические указания и контрольные задания по математике, физике, химии, иностранному языку, русскому языку и литературе.

Слушатели курсов по мере выполнения контрольных заданий высылают их на проверку в институт.

Контрольные работы после рецензии с замечаниями преподавателя возвращаются слушателю. Кроме этого, слушатель имеет возможность обращаться в институт за консультацией по отдельным вопросам программы или выяснением правильности ответов по контрольным заданиям.

Для поступления на заочные курсы необходимо представить на имя ректора института заявление с указанием, на каком факультете желаете обучаться; автобиографию (подробную); аттестат зрелости или диплом с вкладышем об окончании среднего учебного заведения (в подлиннике); четыре фотокарточки (размером 3×4 см); выписку из трудовой книжки; характеристику-рекомендацию с места работы; медицинскую справку по форме № 286.

Срок подачи заявлений до 1 марта 1964 года.

Обучение на курсах бесплатное.

Заявление и документы направлять по адресу: г. Барнаул, проспект Красноармейский, 98, учебная часть курсов.

РЕКТОРАТ.

К СВЕДЕНИЮ РУКОВОДИТЕЛЕЙ КИНОУСТАНОВОК!

Алтайская краевая контора по прокату кинофильмов ПРОДОЛЖАЕТ ПЕРЕРЕГИСТРАЦИЮ КИНОУСТАНОВОК

Перерегистрация проводится до 15 февраля 1964 года в отделениях кинопроката: Алейске, Барнауле, Бийске, Горно-Алтайске, Камне, Рубцовске, Славгороде.

Для перерегистрации представляются следующие документы:

1. Разрешительное удостоверение краевого управления кинофикации.
2. Эксплуатационный план каждой киноустановки на 1964 год.
3. Копия квалификационных удостоверений киномеханика, помощника киномеханика и моториста.
4. Справка районного пожарного инспектора о пригодности помещения к показу кинофильмов.
5. Дирекции районной киносети представляют карту с размещением всех киноустановок, с указанием количества жителей в каждом населенном пункте и количества мест в клубе.

Киноустановки, не прошедшие перерегистрацию, будут сняты с фильмоснабжения.

АЛТКРАЙКИНОПРОКАТ.

ЖЕЛЕЗНОДОРОЖНАЯ ШКОЛА РАБОЧЕЙ МОЛОДЕЖИ № 8 ПРОВОДИТ ТРАДИЦИОННЫЙ ВЕЧЕР ВСТРЕЧИ с выпускниками школы **8 февраля, в 7 часов вечера,** в помещении кафе «Юность» (пр. Ленина, 28).

Вход только по пригласительным билетам, которые необходимо получить в школе в период с 1 по 6 февраля 1964 г.

ТРЕБУЮТСЯ

КОМНАТЫ для одиноких.

Обращаться: г. Барнаул, ул. Короленко, 105. Типография «Алтайской правды».

ШКОЛА РАБОЧЕЙ МОЛОДЕЖИ № 13 ст. Барнаул

приглашает выпускников школы на традиционный вечер встречи, который состоится 8 февраля с. г. в 7 часов вечера в помещении школы на ВРЗ.

ГОРЭЛЕКТРОСЕТЬ ПРИНИМАЕТ ЗАКАЗЫ ПО РЕМОНТУ И МОНТАЖУ ЭЛЕКТРИЧЕСКИХ ПРОВОДОК в квартирах у населения города.

За справками обращаться по адресу: ул. 40 лет Октября, 24. Телефоны: 6-00-14 и 1-18-61.

ТРЕБУЮТСЯ

дворник и техничка.

Обращаться: проспект Ленина, 25.

Бельтикова Нина Петровна, проживающая в г. Барнауле, по ул. Баумановской, 20, возбуждает дело о разводе с **Бельтиковым** Анатолием Петровичем, проживающим в г. Барнауле, по 4-му Амурскому переулку, 7-а.

Дело подлежит рассмотрению в нарсуде Октябрьского района г. Барнаула.

Алеткина Дарья Ивановна, проживающая, в г. Барнауле, по пр. Калинина, 8, кв. 8, возбуждает дело о разводе с **Алеткиным** Левидором Григорьевичем, проживающим в г. Барнауле, по Рыночному пр. 6, кв. 7.

Дело подлежит рассмотрению в нарсуде Октябрьского района г. Барнаула.

Резепин Павел Иванович, проживающий в г. Барнауле, по пр-кту Калинина, 8, кв. 8, возбуждает дело о разводе с **Резепиной** Марией Федоровной, проживающей в Курганской области, Изуганском р-не, Бороздинском совхозе, ферме № 6.

Дело подлежит рассмотрению в нарсуде Октябрьского района г. Барнаула.

Коллектив Алтайской краевой конторы Госбанка выражает глубокое соболезнование Людмиле Андреевне и Ивану Дмитриевичу Сабуровым по поводу преждевременной кончины их дочери

КОНДРАЦКОЙ Веры Ивановны.

ПРИГЛАШАЮТ НА РАБОТУ:

ЗАВОД ЯЧЕИСТЫХ БЕТОНОВ на постоянную работу — **пом. машиниста паровоза, составителей поездов, стрелочников, автокрановщиков, слесарей** по ремонту котлов, **слесарей** по ремонту технологического оборудования, **слесарей-сантехников, электриков, кочегаров, зольщиков.**

Обращаться: в отдел кадров, проезд автобусом 7, остановка «Газобетонная».

ВОРОНЕЖСКИЙ НАУЧНО-ИССЛЕДОВАТЕЛЬСКИЙ ИНСТИТУТ КОМБИКОРМОВ — опытных **специалистов механиков и технологов** комбикормового производства на должности старших научных сотрудников, а также **специалиста** на должность заведующего лабораторией экономических исследований. Желательно лиц, имеющих ученую степень.

За справками обращаться по адресу: г. Воронеж (областной), проспект Труда, 91, отдел кадров, телефон 7-08-36.

АДРЕС И ТЕЛЕФОНЫ РЕДАКЦИИ

Барнаул, ул. Короленко, 105. ТЕЛЕФОНЫ: справки 4-47-54, редактор 4-49-56, заместитель редактора по промышленности 4-48-37, заместитель редактора по сельскому хозяйству 4-43-54, ответ. секретарь 5-52-34, зам. ответ. секретаря 5-51-13; ОТДЕЛЫ: писем трудящихся 4-48-71, 5-54-12, идеологический 5-50-92, 5-50-82, промышленного производства и партийной работы 5-52-63, 4-46-12, сельскохозяйственного производства и партийной работы 4-46-73, 5-53-11, 5-54-64, строительства 4-49-54, советской работы 5-51-73, информации 4-46-92, стенографистка 4-45-62, отдел объявлений 5-53-62. Общественная приемная «Алтайской правды» работает с 10 до 14 часов. Телефон 5-57-62

Типография издательства «Алтайская правда», г. Барнаул, Короленко, 105.

АГ 07525. Заказ № 708. Тираж 160.000 экз.