ЗАБОТА ПАРТИИ ВДОХНОВЛЯЕТ

ИНФОРМАЦИОННОЕ СООБЩЕНИЕ

О ПЛЕНУМЕ ЦЕНТРАЛЬНОГО КОМИТЕТА КОММУНИСТИЧЕСКОЙ ПАРТИИ СОВЕТСКОГО СОЮЗА

10 декабря 1963 года Пленум Центрального Комитета КПСС продолжал работу.

На Пленуме началось обсуждение доклада товарища Н. С. ХРУЩЕВА: «Ускоренное развитие химической промышленности — важнейшее условие под'ема сельскохозяйственного производства и роста благосостояния народа».

На утреннем заседании выступили товарищи: Г. И. ВОРОНОВ (Председатель Совета Министров РСФСР), П. Е. ШЕЛЕСТ (первый секретарь ЦК КП Украины), Г. И. ВОРОБЬЕВ (первый секретарь Краснодарского сельского крайкома КПСС), Н. Г. ЕГОРЫЧЕВ (первый секретарь Московского городского комитета КПСС), С. В. САДОВСКИЙ (директор Новомосковского химического комбината, Тульская область), Ш. Р. РАШИДОВ (первый секретарь ЦК КП Узбекистана), П. П. ЛУКЬЯНЕНКО (заведующий отделом селекции и семеноводства Краснодарского научно-исследовательского института сельского хозяйства), В. С. ТОЛСТИКОВ (первый секретарь Ленинградского промышленного обкома КПСС), К. Т. МАЗУРОВ (первый секретарь ЦК КП Белоруссии).

ПРОЛЕТАРИИ ВСЕХ СТРАН, СОЕДИНЯЙТЕСЬ!

АЛТАЙСКАЯ ПРАВДА

Орган Алтайских промышленного и сельского крайкомов КПСС, промышленного и сельского краевых Советов депутатов трудящихся.

ВЫПУСК ГОРОДСКОЙ | Год издания 47-й. № 289 (12734). | СРЕДА, 11 ДЕКАБРЯ 1963 г. | Цена 2 коп.

ЗАДАЧА ЯСНА!

С интересом изучают доклад Первого секретаря ЦК КПСС Никиты Сергеевича Хрущева на декабрьском Пленуме ЦК партии строители Барнаульского комбината химических волокон. Старший прораб заслуженный строитель РСФСР Иван Иосифович Писко в первый же день провел беседу с отделочниками из бригады Нины Бодренковой.

— В докладе Никиты Сергеевича Хрущева, — сказал т. Писко, — с предельной ясностью, с экономическим расчетом изложены задачи строителей большой химии. В ближайшее время строителям предстоит выполнить огромный объем работ. В этой великой созидательной деятельности мы не должны быть последними.

Бригада Нины Бодренковой одна из лучших в строительном управлении № 1 треста «Стройгаз». Ей передано на хранение переходящее красное знамя ЦК ВЛКСМ и Госкомитета по химии при Совете Министров СССР. Этот славный коллектив решил в честь Пленума ЦК КПСС удвоить трудовое напряжение, досрочно завершить отделку пусковых объектов стройки.

* * *

С глубоким вниманием знакомятся рабочие Алтайского моторного завода с докладом Н. С. Хрущева на Пленуме ЦК КПСС.

— В повседневной жизни мы видим, как растет страна, — сказал наладчик Семен Лавров. — Рост поистине гигантский. Это еще раз наглядно подтвердили цифры, приведенные в докладе Никиты Сергеевича. А как представишь себе наше завтра — дух захватывает!

— Наша бригада борется за звание коллектива коммунистического труда. Хочется своими руками приблизить прекрасное будущее советских людей. Доклад Первого секретаря ЦК КПСС товарища Хрущева вдохнул новые силы в этой борьбе.

Эти слова Гали Суворовой, Тамары Пановой — свидетельство огромного подъема, вызванного у коллектива моторного завода началом работы Пленума ЦК КПСС.

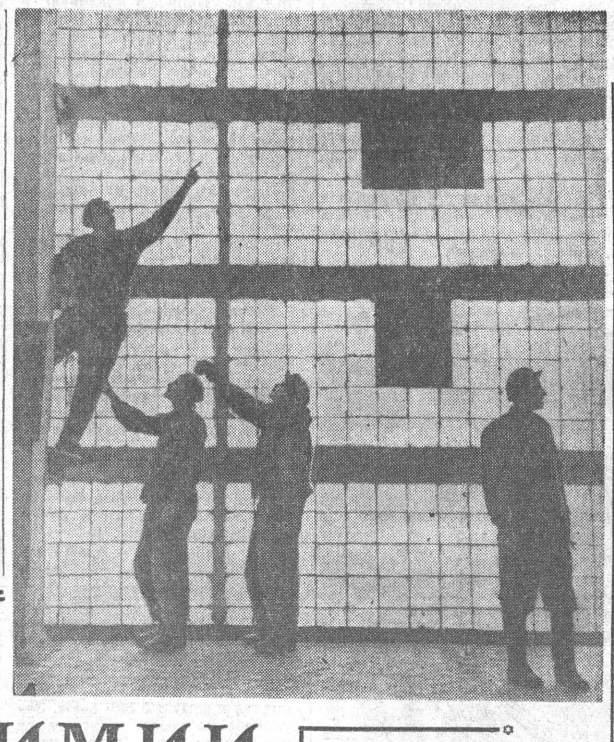

В ШЕРЕНГУ БОЛЬШОЙ ХИМИИ

«Москва, Союзсовнархоз.

Основные строительно-монтажные работы по комплексу штапельного производства на Барнаульском комбинате химических волокон завершены. Производятся комплексные опробования агрегатов. Учитывая выполнение коллективом строителей, монтажников и эксплуатационников обязательства по окончанию комплекса производства к Пленуму ЦК КПСС, просим указания о начале работы государственной комиссии».

Таков текст телеграммы, которая 4 декабря ушла из Барнаула в столицу нашей Родины. В ней победный итог работы огромного коллектива людей, которые пришли на эту площадку, чтобы построить, смонтировать, пустить в работу вот эти корпуса, эти машины, дать стране барнаульский корд, штапель, целлофан...

Второй химический корпус, который завершает собой штапельное производство, значительно отличается от окружающих его зданий. Сооружение это — не только последняя работа коллектива первого стройуправления орденоносного треста, но и последнее слово строительной техники.

Здание огромно. Но оно не подавляет. У него благородные пропорции. Глядя на корпус, трудно поверить, что в него уложено свыше 15 тысяч кубометров железобетона. Стены его, почти сплошь состоящие из стеклопанелей, кажутся легкими, даже нарядными.

В нашей стране сейчас трудно кого-либо удивить масштабами строек. Ну, а все-таки 100 тысяч квадратных метров, покрашенных и оштукатуренных метров, стен в одном здании — такое встречается не часто. Внушительны и цифры, характеризующие объем смонтированного оборудования: 52 километра трубопровода, 110 километров кабеля и сетей.

Таких цифр можно привести немало. Но и те, что фигурируют здесь, говорят о нашей огромной строительной мощи, технической зрелости, короче, говорят о том, что в сложном промышленном строительстве сейчас нет задач, которые были бы не по плечу нашему народу.

Так кто же они, герои-строители большой химии Алтая?!

Список их велик. И открывают его комплексные бригады Владимира Кошарного, Якова и Артура Рутц из первого управления, Якова Даниловича Мунтаниона из «Стальконструкции». Они и их товарищи начинали. Потом на их место пришли отделочники Бодренковой и Мжельской, монтажники Масленникова, Шаповалова, Челдаева, Гусельникова, Пупышаева из «Сибметаллургмонтажа», «Сибпромвентиляции», «Сибэлектромонтажа» и других субподрядных организаций.

В один прекрасный день монтажники, у которых было еще немало дел, увидели рядом с собой эксплуатационников. Было важно, чтобы и на их глазах рождались агрегаты и установки сложнейшей химии целлюлозы.

И вот буквально на днях, в последнем «бастионе» штапельного производства — втором химкорпусе — эксплуатационники остались наедине со своей техникой.

Дирекция комбината создала три штаба по освоению производства: технологов, механиков, энергетиков и КИПа (контрольно-измерительной аппаратуры). Их возглавили главный технолог Я. М. Астафьев, главный механик Ю. М. Пахомкин и зам. главного инженера комбината Р. А. Шляпников.

Пуск современного химического производства — дело очень сложное. Поэтому на помощь барнаульцам прибыли товарищи из родственного клинского предприятия, из Ленинградского научно-исследовательского института, братской Чехословакии, поставившей нам часть оборудования для штапельного производства.

Последние дни перед сдачей под пуско-наладочные работы — это были и последние дни перед Пленумом ЦК КПСС. Химкорпус № 2 и все штапельное производство — подарок Пленуму от барнаульских строителей и химиков. Предстоящее важное событие накладывает отпечаток приподнятости на работу коллектива, которому в эти дни предстоит взять рабочий старт, и на тех, кто находится на первой линии и уже ряд месяцев дает вискозу. Среди «старожилов» уже выделились люди, в совершенстве овладевшие своим делом.

Отделение ксантагенирования, в котором работает мастер Яков Андреевич Дедов из смены инженера Кондратьева, называют школой передового опыта. В его ведении находятся установки, в которых целлюлоза освобождается от щелочей и под воздействием сероуглерода становится легко растворимой в воде.

У Дедова и его подручных — старшего аппаратчика Владимира Казелинова, составителя добавок Мины Трайсовой, слесаря Владимира Феоктистова и других этот процесс проходит лучше, чем у других. А от их добросовестной работы во многом зависит качество вискозы.

Ко дню открытия Пленума ЦК КПСС — девятому декабря — второй химический был готов к приему государственной комиссией. Это большой успех строителей, монтажников и эксплуатационников.

Впереди боевая задача: до предела сократить пуско-наладочный период, скорее освоить мощности штапельного производства.

Л. РАЙХЛИН.

На снимке. В химкорпусе № 2 комбината химических волокон. Через стеклянные стены струится мягкий рассеянный свет. Вдохновенно трудятся в дни Пленума ЦК КПСС слесари из бригады коммунистического труда «Сибметаллургмонтажа», которой руководит Иван Леонтьевич Масликов.

Фото А. Щепеткина.

ЕСТЬ ДВА ПЛАНА!

ПОСПЕЛИХА. (По телефону). Ремонтникам Поспелихинского совхоза было дано задание — отремонтировать в четвертом квартале двадцать девять тракторов.

Готовясь к достойной встрече Пленума ЦК КПСС, коллектив мастерских выдвинул свой встречный план и решил к 9 декабря поставить на линейку готовности сорок две машины. Во всех цехах развернулась борьба за выполнение этого обязательства. Главный инженер Г. К. Таранченко, механик первого отделения Ю. Кутенев, бригадир И. Арак организовали бесперебойный ремонт всех узлов, быстрый монтаж машин.

Особенно хорошо трудились токарь А. Подберезин, регулировщик топливной аппаратуры П. Санфиров, газосварщик В. Савельев, слесарь П. Шещуков и другие, выполнявшие нормы на 140—180 процентов. БЛАГОДАРЯ ИХ САМООТВЕРЖЕННОМУ ТРУДУ ОБЯЗАТЕЛЬСТВО БЫЛО ПЕРЕВЫПОЛНЕНО. КО ДНЮ ОТКРЫТИЯ ПЛЕНУМА ИЗ ВОРОТ МАСТЕРСКОЙ ВЫШЛО 46 ОТРЕМОНТИРОВАННЫХ ТРАКТОРОВ — ПОЧТИ ВДВОЕ БОЛЬШЕ КВАРТАЛЬНОГО ЗАДАНИЯ.

УЧИЛИЩА МЕХАНИЗАЦИИ

Сегодня, когда комплексная механизация все больше и больше вытесняет ручной труд на селе, вопрос о подготовке механизаторских кадров приобретает качественно новое значение. В прошлом году коллектив Алтайского совхоза Смоленского производственного управления выступил с патриотической инициативой — обучить всех совхозных рабочих и служащих механизаторским специальностям.

Более сорока тысяч жителей сел откликнулись на этот призыв и стали учиться искусству вождения тракторов и комбайнов, работе на машинах и механизмах, обслуживающих процессы животноводства.

Однако резкий рост механизаторских кадров в крае за счет всеобуча не исключает, как это начинают думать некоторые руководители хозяйств, потребности в подготовке механизаторов в училищах. Напротив, училища механизации и их филиалы, выпускающие высококвалифицированных специалистов широкого профиля, остаются по-прежнему основным звеном в системе подготовки технических кадров. Сегодня уже мало того, чтобы труженики села владели искусством вождения лишь одной машины. Сезонный характер работ в сельском хозяйстве и наличие различной техники требуют от него разносторонней квалификации.

В отличие от предшествующих лет, когда набор в училища механизации производился за счет молодежи, приезжавшей из центральных областей, в нынешнем году решено комплектовать их из числа тружеников колхозов и совхозов края. Это дает возможность иметь более устойчивые кадры механизаторов, но одновременно налагает большую ответственность за набор как на руководителей производственных управлений, так и на дирекции училищ и краевое управление профтехобразования.

Как ни странно, но есть еще товарищи, которые живут сегодняшним днем и недооценивают значения роста числа высококвалифицированных механизаторов в сельскохозяйственном производстве. Лишь этим объясняется тот факт, что многие руководители колхозов и совхозов упорно стараются поменьше отправить людей на учебу, выискивая для этого различные объективные причины. И это не вызывает противодействия со стороны руководителей производственных управлений. В результате сейчас сельские профтехучилища и их филиалы укомплектованы лишь на 60 с немногим процентов. Особенно плохо идет набор в таких производственных управлениях, как Усть-Калманское, Топчихинское, Славгородское, Павловское, Кулундинское и Благовещенское.

Но и если послушать руководителей краевого управления профтехобразования, то в этом повинны кто угодно, только лишь не они. В действительности же своевременный набор учащихся во многом зависит от того, насколько хорошо была проведена в селах массово-разъяснительная работа. Фактически чаще всего она сводится к обычным объявлениям о наборе.

А ведь немало интересного можно рассказать о сельских профтехучилищах нашего края. За последние годы коллективы их добились немалых успехов. Об этом свидетельствует хотя бы такой факт. В этом году свыше 3.700 учащихся за отличную учебу получили грамоты, благодарности и ценные подарки от коллективов хозяйств, где они проходили практику. Разве это не критерий уровня подготовки? Такие училища, как Чистюньское № 25, Веселоярское № 28, Буланихинское № 11, Тальменское № 4 и многие другие пользуются хорошей славой далеко за пределами своих районов. Четкая постановка учебы, отлично налаженная учебно-производственная база и культурно-воспитательная работа дают им возможность выпускать хороших специалистов.

К началу весенних и уборочных работ 1964 года сельским профессионально-техническим училищам и их филиалам предстоит обучить свыше 18 тысяч колхозников и рабочих совхозов. В связи с этим особенно недопустимо, когда в некоторых производственных управлениях по-прежнему не уделяют должного внимания работе училищ механизации. Как пример, можно привести Локтевское училище № 32. Здесь из-за безынициативности руководителей училища слабо поставлена не только учебно-производственная база, но и воспитательная работа. Однако партком Локтевского управления до сих пор не нашел времени по-настоящему заняться училищем. Мало еще уделяют внимания отдельные парткомы подбору кадров для училищ. В Леньковском училище № 33 Благовещенского управления за четыре года сменилось пять помощников директора училища по воспитательной работе.

Парткомы производственных управлений не должны выпускать сельские профессионально-технические училища и их филиалы из сферы своего контроля и помощи. Нужно глубже вникать в их работу, помогать в строительстве новых лабораторий, общежитий, столовых, укрепить кадры директоров, преподавателей, мастеров. Нужно ликвидировать недостатки, имеющиеся в организации учебного процесса, воспитательной работы и быта учащихся. Нельзя допускать, чтобы на практике в колхозах и совхозах учащиеся использовались на посторонних работах, не имеющих отношения к учебной программе.

На декабрьском Пленуме ЦК КПСС товарищ Н. С. Хрущев в своем докладе особо подчеркнул необходимость прививать нашим кадрам любовь к химии. Широкое применение в сельском хозяйстве минеральных удобрений, гербицидов и ядохимикатов, намечаемое партией, требует в свою очередь подготовки специалистов, знакомых с механизацией их применения. Поэтому важно, чтобы в программах сельских профессионально-технических училищ было предусмотрено ознакомление учащихся с такой техникой. Механизатор должен ясно представлять себе, что дает для сельского хозяйства химия. Он обязан уметь правильно вносить химикаты в почву, ибо от этого во многом зависит судьба урожая.

Из года в год сельское хозяйство все больше будет оснащаться новейшей техникой. Поэтому уже сейчас важно не только количество выпускаемых специалистов, но и качество, разносторонность их подготовки. Эту задачу призваны решать сельские профессионально-технические училища и механизаторский всеобуч.

День РОДНОЙ СТРАНЫ

ВИЗИТ ДРУЖБЫ

МОСКВА, 10 декабря. (ТАСС). Сегодня из Москвы в Чехословакию для участия в праздновании 20-й годовщины заключения Договора о дружбе, взаимной помощи и послевоенном сотрудничестве между СССР и Чехословакией отбыла партийно-правительственная делегация Советского Союза во главе с членом Президиума ЦК КПСС, секретарем ЦК КПСС, Председателем Президиума Верховного Совета СССР Л. И. Брежневым.

ПЯТЬ ТЫСЯЧ БЛАГОДАРНОСТЕЙ

Советский характер хорошо вписался в традиционный сельский пейзаж Индии. Его можно видеть и на рисовых полях Ориссы, и на плантациях сахарного тростника в штате Уттар Прадеш, и на степных просторах Раджастана.

— Я считаю, — говорит фермер Кришна Редди из штата Андхра Прадеш, — что советские тракторы лучшие в мире. Каждое хозяйство должно иметь у себя эту машину, так как она очень дешева, прочна и экономична.

А вот что рассказал представитель фирмы «Бхарат индастриз энд коммершел корпорейшн» В. Кочар об организации технического обслуживания советских тракторов, купленных индусами.

— Помимо центральной ремонтной мастерской в Калькутте, отделения нашей фирмы имеются во всех штатах Восточной Индии. Их обслуживают квалифицированные специалисты. В 1958 году близ Калькутты была открыта школа водителей и механиков советских тракторов. За пять лет школа подготовила около 2.000 специалистов различных профилей. Огромную помощь в обучении оказывают нам советские инженеры и механики. Советские люди вместе с нами отправляются в самые отдаленные деревни, чтобы научить фермеров правильно использовать советские машины.

Недавно в Индию прибыл 5-тысячный советский трактор. В торжественной обстановке представитель Всесоюзного объединения «Трактороэкспорт» передал его победителю конкурса на лучшую эксплуатацию советского трактора Прокашу Расу из штата Андхра Прадеш.

— Я глубоко тронут этим ценным даром Советского правительства и от имени индийских фермеров сердечно благодарю советских людей, — заявил Прокаш Рас. — На собственном опыте мы убедились в том, какую огромную помощь оказывает нам Советское правительство в механизации сельского хозяйства.

Итак, 5 тысяч советских тракторов — 5 тысяч индийских благодарностей.

В. МАХОТИН. (АПН).

ЗЕМНОЕ СОЛНЦЕ

КИЕВ, 10 декабря. (Корр. ТАСС) Земное солнце, небольшое, но в пять раз жарче поверхности светила, что греет и освещает нашу планету, зажгли украинские ученые. Специалисты института электросварки имени Е. О. Патона Академии наук УССР, сжав электрическую дугу струей газа, получили поток плазмы, имеющий температуру более 30 тысяч градусов. Голубоватый «нож» быстро разрезает самую прочную сталь, сваривает металлические детали.

Новый метод сварки выгодно отличается от ныне известных. При его применении не обязательно точно соблюдать длину дуги. Это позволяет варить детали сложной конфигурации автоматами. Упрощается сама установка — она дешевле в производстве, удобна в эксплуатации.

В лаборатории, руководимой Д. А. Дудко, плазменной струей сваривают алюминий, нержавеющую сталь и другие сплавы со скоростями значительно превышающими обычные. При этом расход дефицитного аргона, отшнуровывающего огненную струю, сокращается в несколько раз.

С. ЦИКОРА. (Корр. ТАСС).

УКРАИНСКАЯ ССР. На Добротворской ГРЭС вступил в строй энергетический блок № 7. С вводом его в эксплуатацию мощность станции, которая дает ток в объединенную энергосистему стран—членов Совета Экономической Взаимопомощи, увеличится в полтора раза.

НА СНИМКЕ: Добротворская ГРЭС.

Фото В. Силина. Фотохроника ТАСС.

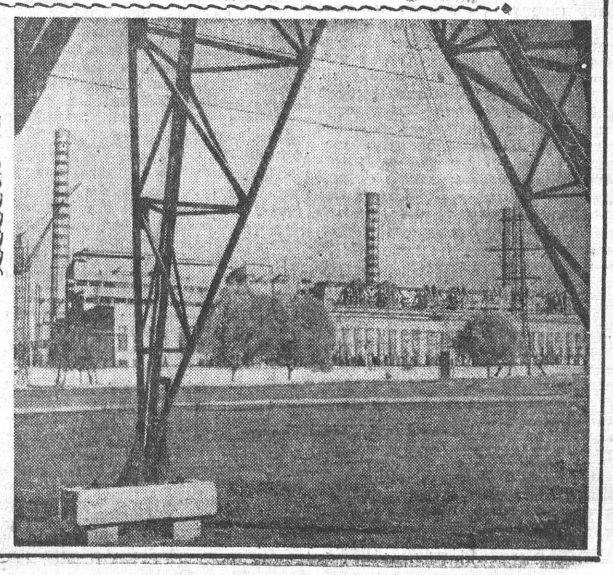

РАСТУТ МОЩНОСТИ

Центральный Комитет КПСС и Совет Министров СССР сердечно поздравили рабочих и специалистов с вводом в эксплуатацию на Лисичанском химическом комбинате комплекса цехов по производству капролактама, а также новых мощностей по производству ацетилена и ацетальдегида из природного газа.

Ввод в строй этих новых производственных мощностей, говорится в приветствии, имеет большое народнохозяйственное значение, является хорошим подарком Родине в честь декабрьского Пленума ЦК КПСС.

* * *

Центральный Комитет КПСС и Совет Министров СССР поздравили строителей, монтажников и химиков Белоруссии с замечательной трудовой победой — досрочным вводом в эксплуатацию первенца большой химии республики — Гродненского азотнотукового завода. Ввод в действие этого крупного предприятия — существенный вклад в дело создания в нашей стране изобилия сельскохозяйственной продукции.

Ваша трудовая победа, говорится в приветствии, — хороший подарок Родине в честь декабрьского Пленума ЦК КПСС.

УКАЗ ПРЕЗИДИУМА ВЕРХОВНОГО СОВЕТА СССР

О НАГРАЖДЕНИИ ТОВ. ПОЛЯКОВА В. И. ОРДЕНОМ ЛЕНИНА

За заслуги перед Коммунистической партией и Советским государством и в связи с пятидесятилетием со дня рождения наградить секретаря ЦК КПСС тов. **Полякова Василия Ивановича орденом Ленина.**

Председатель Президиума Верховного Совета СССР Л. БРЕЖНЕВ.

Секретарь Президиума Верховного Совета СССР М. ГЕОРГАДЗЕ.

Москва, Кремль. 9 декабря 1963 года.

ПОЖЕЛАНИЯ УСПЕХОВ

МОСКВА, 9 декабря. (ТАСС). По случаю провозглашения независимости Занзибара Председатель Совета Министров СССР Н. С. Хрущев направил поздравительную телеграмму премьер-министру Занзибара Мохаммеду Шамте Хамади, в которой от имени советского народа, правительства СССР и от себя лично выражает правительству и народу Занзибара пожелания успехов в строительстве новой жизни. Советское правительство, говорится в телеграмме, торжественно заявляет о своем признании Занзибара как независимого и суверенного государства и выражает готовность установить с ним дипломатические отношения и обменяться дипломатическими представительствами.

В поздравительной телеграмме на имя султана Занзибара Сеид Джамшид Бин Абдулла Председатель Президиума Верховного Совета СССР Л. И. Брежнев выразил искреннюю надежду, что отношения между СССР и Занзибаром будут развиваться на благо народов обеих стран, в интересах укрепления всеобщего мира.

ЛИЦЕВОЙ СЧЕТ ЭКОНОМИИ — КАЖДОМУ КОЛЛЕКТИВУ

РАЗГОВОР О РЕЗЕРВАХ

ИНТЕРВЬЮ ДАЮТ РАБОЧИЕ

НА ПОЧИН РУБЦОВСКИХ ЛИТЕЙЩИКОВ, ОТКРЫВШИХ ЛИЦЕВОЙ СЧЕТ ЭКОНОМИИ, ОТКЛИКНУЛСЯ ВЕСЬ ПРОМЫШЛЕННЫЙ АЛТАЙ. БАРНАУЛЬСКИЕ КОТЕЛЬЩИКИ ТАКЖЕ ИЗЫСКИВАЮТ РЕЗЕРВЫ, ЧТОБЫ ВЗЯТЬ КОНКРЕТНЫЕ, ВЫРАЖЕННЫЕ В ТОЧНЫХ ЦИФРАХ ОБЯЗАТЕЛЬСТВА.

В ЭТИ ДНИ, КОГДА НАЧАЛ СВОЮ РАБОТУ ПЛЕНУМ ЦК КПСС, КОТЕЛЬЩИКИ УСИЛИЛИ РАБОТУ ПО ДАЛЬНЕЙШЕМУ УКРЕПЛЕНИЮ ЭКОНОМИКИ ПРЕДПРИЯТИЯ.

УЧАСТОК МЕЛКОЙ АРМАТУРЫ НЕ ПЕРЕДОВОЙ, НО И НЕ ОТСТАЮЩИЙ. ВЫПУСКАЕТСЯ ЗДЕСЬ ПРОДУКЦИЯ МЕЛКАЯ, ТРЕБУЕТ ОНА КРОПОТЛИВОЙ РАБОТЫ, БОЛЬШИХ ТРУДОВЫХ ЗАТРАТ. НА УЧАСТКЕ ЕСТЬ РЕЗЕРВЫ ПОВЫШЕНИЯ ПРОИЗВОДИТЕЛЬНОСТИ ТРУДА, СНИЖЕНИЯ СЕБЕСТОИМОСТИ ПРОДУКЦИИ, ЭКОНОМИИ СРЕДСТВ И МАТЕРИАЛОВ.

РЕДАКЦИЯ ОБРАТИЛАСЬ К РЯДОВЫМ РАБОЧИМ С ПРОСЬБОЙ РАССКАЗАТЬ ОБ ЭТИХ РЕЗЕРВАХ. НИЖЕ ПУБЛИКУЮТСЯ ИХ ОТВЕТЫ.

СТАНОК СТОИТ — УБЫТОК ВСЕМ

Мне не хотелось бы худо говорить о нашей ремонтной службе. Есть там такие ребята, что работают на совесть. Уж коли возьмутся за что, сделают быстро и хорошо. Встречаются, однако, и такие, для которых хоть пень колотить, лишь бы день проводить.

Как-то у меня закапризничал станок. Пригласил слесарей.

— Пустяки, — заверили они меня. — Только и работы, что промыть коробку скоростей.

Но все-таки они ее не промыли, а лишь протерли ветошью. Станок вскоре снова стал — засорился масляный насос, потому что при протирке в коробке остались кусочки тряпок, ваты.

Прочистили насос, а через несколько дней он вновь засорился. Так продолжалось в течение двух месяцев. Сколько бы я деталей за эти дни простоя выпустил! Да и сами слесари одну и ту же работу переделывали несколько раз. По-моему, им должно быть обидно за это.

Сейчас у меня барахлит винт поперечного суппорта. Попросил слесарей: «Исправьте». А они и ухом не повели. Вот и вожусь сам с этим винтом.

А ведь мою продукцию ждут.

Недавно испортилась у моего станка проводка. Попросил электриков, чтобы заменили. А они не сделали этого. Глядь — сгорел трансформатор.

Когда будет больше слаженности в работе — работа будет куда продуктивней.

А от кого это зависит? От нас самих. Нужно крепить трудовую дружбу.

Виктор КАЗАНИН.

ТЯЖЕЛА ТЫ, ЗАГОТОВКА!

Нет, конечно, не в прямом смысле тяжелые у нас заготовки. По весу они, наоборот, легкие. Редкая бывает весом до пяти килограммов. Впрочем, приведу пример: на днях дают мне задание выточить стаканы.

— А заготовки где?

— Понимаешь, их нет. Придется вытачивать вот из этих.

И подают мне болванки, каждая весом чуть ли не в полпуда. С нее только одной стружки надо снять не меньше двух килограммов. Что тут сделаешь? Деталь ведь нужна, да и без работы стоять не будешь. В норму, правда, уложился. Но ведь мог сделать в два раза больше. И дело не только в этом. Станок крутился в два раза дольше. Израсходовано электроэнергии тоже в два раза больше. Думаю, что это не могло не отразиться на себестоимости нашей продукции.

Предположим, так. Припуск у заготовки должен быть 5 миллиметров. А фактически он составил 15 миллиметров. В таких случаях к той норме времени, которая предусмотрена техпроцессом, даются дополнительные минуты. Откуда их взять? Опять же за счет удорожания продукции. А ведь у нас такое встречается сплошь и рядом.

Положено все 420 минут производить продукцию, и только после этого приводить станок в порядок. А у нас некоторые токари кончают работу на полчаса раньше. Непорядок это? Конечно. Но если бы у станков скапливалась стружка не центнерами, а килограммами, никто бы не остановил станок раньше времени.

Уверен, что если бы мне давали все заготовки с нормальными припусками, то только за счет этого я мог бы изготовлять ежедневно на 10—15 процентов продукции больше, чем делаю сейчас.

Виктор АЛЕКСАНДРОВ.

Выдалась свободная минутка, и вот уже завязалась беседа о том, как и на чем можно экономить. — Вот тут, ребята, я кое-что подсчитал,—говорит мастер Николай Сокотущенко (второй слева). — Выходит, и мы имеем полную возможность завести у себя лицевой счет экономии.
НА СНИМКЕ (слева направо): токарь В. А. Александров, мастер участка Н. Ф. Сокотущенко, токари Ф. Г. Маношкин и Ю. Н. Загребельный.
Фото А. Калабухова.

ПО МИНУТАМ НАБЕГАЮТ ЧАСЫ

Бывает так. Заготовок полно, станок работает как часы, трудишься без передышки с утра до обеда, с обеда до вечера. Устанешь, конечно, а сам доволен. И дело не только в том, что хорошо заработал. Радует сам процесс труда, когда он хорошо налажен.

Иногда случается и по-другому. Набегаешься за смену так, что с ног валишься, а сделано до обидного мало.

Как-то недавно дали мне задание обрабатывать деталь. Для этого потребовалось сверло 16,8 мм. Пошел в кладовую — нет его. Давай вместе с мастером искать. Дошли до начальника цеха. Только через два дня нашли это сверло.

Часто не хватает и другого инструмента. Пока найдешь его — время уходит. Смотришь — минуты набегают в часы. А ведь смену не растянешь. Она длится ровно 420 минут.

Подходит как-то ко мне мастер Николай Сокотущенко и говорит:

— Срочно нужно сделать вот эти детали.

— Раз срочно, — говорю, — будьте спокойны, сделаю.

Любая деталь изготовляется строго по технологическому процессу, документы на который хранятся в технологическом отделе. Так вот документацию на этот игольчатый клапан мы искали не меньше трех часов. По норме на один клапан отводится 8 минут. Я смог бы за это время сделать не меньше полсотни штук. Но не сделал только потому, что технологи не удосужились навести в своем хозяйстве порядок.

Для привычного человека заточка резцов — минутное дело. Но и тут ежедневно каждый токарь теряет 10—15 минут. Почему? Потому что, во-первых, наждаков мало, и часто возле них возникают очереди. Во-вторых, качество абразивных кругов низкое, зерно у них крупное да к тому же они бьют. Затачиваешь резец, а он тут же выкрашивается. Словом, наждак крутится, токарь затрачивает труд, резец стачивается, а толку никакого.

Если бы были ликвидированы эти недостатки, то только я смог бы дополнительно выпустить не меньше чем на 2—3 рубля продукции ежедневно.

Готлиб ГЕРМАН.

400 рублей могут ежемесячно вносить на свой лицевой счет экономии рабочие участка мелкой арматуры.

КАКИМ МЫ ХОТИМ ВИДЕТЬ МАСТЕРА

Прежде всего принципиальным даже в мелочах. Не секрет, что у нас нормы далеко не всегда упорядочены и технически обоснованы. Поэтому работы делятся на «выгодные» и «невыгодные». Рабочие это хорошо знают.

И вот получается так. Один делает все, что ему поручат. Другой ходит за мастером и упрашивает:

— Эту деталь я не хочу обрабатывать. Мало заработаю. Дай мне ту.

Иные мастера соглашаются. Возникают обиды, распри, недовольство.

У нас нередко мастера заняты с утра до обеда поисками то заготовок, то инструмента, словом, выполняют роль экспедиторов. По-моему, это не их дело. А вот правильно организовать труд людей, разумно распределить работу, дать дельный совет — это я считаю главной обязанностью мастера.

И еще. Надо, чтобы мастер был примером для рабочего даже своим внешним видом, всем своим поведением. У нас на участке, например, многие учатся. И это понятно. Ведь сам мастер Николай Сокотущенко недавно без отрыва от производства окончил техникум.

Своих людей мастер должен знать и оценивать не только по тому, как они относятся к работе, к производству. Как они живут за воротами завода, чем занимаются в свободное время? Разве это не интересно для мастера?

Вот у нас в цехе все лето делали душевую. Но так и не сделали. Рабочие теперь вынуждены бегать в душевые соседних цехов. Кто должен был прежде всего побеспокоиться об этом? Конечно, он, мастер, наш друг и наставник.

Юрий ЗАГРЕБЕЛЬНЫЙ.

ДРУЖБА — ВЕЛИКАЯ СИЛА

Некоторые понимают дружбу так: встретились двое за чаркой и уже считают себя друзьями. По-моему, это липовая дружба. Она — до первой беды.

А у нас на участке было другое. Как-то «дружки», не буду называть их фамилии, решили отметить получку. Нарушили трудовую дисциплину. Взялись за них всем участком. Хорошо пропесочили. И что же? Много времени прошло с тех пор, а за ними ничего худого не замечалось. Наоборот, в передовики выходят. Это и есть настоящая дружба.

Помочь товарищу, если видишь, что ему трудно, тоже верный признак дружбы. У нас есть токарь Володя Цветков. Пришел на участок недавно, работу знал плохо. Присмотрелся я к нему: то делает не так, это тоже. Давай, говорю, помогу. Стал он со мной советоваться. Станки-то наши, считай, рядом были. Постепенно начал втягиваться, расти. А сейчас он один из лучших рабочих участка, ударник коммунистического труда.

Сейчас у меня есть ученик. Думаю, что из него будет хороший токарь.

Александр БОРОДКИН.

ИТАК, РАЗГОВОР СОСТОЯЛСЯ...

Коллектив участка мог бы работать значительно лучше. «Резервы есть, они поистине неисчерпаемы», — говорят рабочие. «Да, есть», — подтверждает администрация цеха.

Действительно, даже такое, казалось бы, пустяковое дело, как удаление стружки, отнимает полчаса рабочего времени. В целом по участку это уже составляет десятки часов.

Одно зацепляется за другое. Стружки получается много потому, что у заготовок велики припуски. Но почему они велики? Очевидно, в заготовительных цехах слабо налажен контроль за качеством продукции. Но ведь и в арматурном есть свои контролеры. Если бы они придирчиво следили за качеством поступающих в цех заготовок, вернули бы брак раз, два раза, то можно уверенно сказать, что заготовители сделали бы для себя вывод.

Справедливы претензии рабочих к своему заточному отделению. Трудное ли дело — своевременно обеспечить достаточным количеством заточных наждаков с высококачественными абразивными кругами. Нет, конечно. Но к этому делу никто не захотел приложить руки. В итоге — простой, убытки.

Думается, что при правильной организации работы участка мастера освободятся от докучливой и несвойственной им нагрузки «экспедиторов». Их прямое дело — умелая организация труда, воспитательная работа.

Начальник цеха, старший мастер и мастер прикинули, что может дать участок, если ликвидировать все недостатки, высказанные рабочими. По самым скромным подсчетам, экономия составила бы 10—15 рублей в день. Это значит 250 — 400 рублей в месяц и около пяти тысяч рублей в год. Внушительная сумма! А ведь экономия должна и может быть значительно большей.

Коллектив участка с большим интересом воспринял почин литейщиков завода тракторного электрооборудования. Он намерен открыть у себя лицевой счет экономии.

Но тут одного желания мало. Надо, чтобы экономисты цеха, а если потребуется и завода, помогли коллективу. А для этого надо скрупулезно подсчитать все нормы на изготовлении деталей, по расходу материалов, энергетических ресурсов. Задача состоит в том, чтобы каждый рабочий ежедневно знал, на чем и как можно экономить. Иными словами, на участке нужен строгий хозяйственный расчет.

Думается, что этот разговор послужит толчком к улучшению всей хозяйственной деятельности участка мелкой арматуры. Это особенно важно сейчас, в дни работы очередного Пленума Центрального Комитета нашей партии. Арматурщики имеют все возможности стать маяками на Барнаульском котельном заводе.

БОЛЬШЕ ЗНАТЬ

Есть у нас токари, которые нигде не учатся, полагаясь на свои практические навыки. Неправильно это. Я тоже работаю десятый год токарем. И утверждаю, что учеба на курсах повышения квалификации мне хорошо помогает.

Техника не стоит на месте. Изучил ты сегодня досконально свой станок, а завтра тебя переведут на новый, более сложный по конструкции. Когда-то ты его освоишь практически? А теория поможет это сделать намного быстрее.

Что мне лично дает учеба, можно показать на практике. Вот коническая шестерня. По норме на нее отводится 23 минуты, или 18 штук в смену. А я за смену изготавливаю 40 штук. В прошлом году столько бы не дал.

Борис ЖДАНОВ.

ЗОЛОТЫЕ СЛИТКИ

За последние пять лет комбинат химических волокон увеличил валовой выпуск продукции почти в четыре раза. Лучший в стране капроновый корд, десятки тысяч квадратных метров добротного целлофана, штапель, сероуглерод, сульфат натрия...

Смотришь на колонки многозначных цифр — и чувствуется пульс жизни современного предприятия, труд большого коллектива. Гигант алтайской химии уже заслужил славу.

Но наряду с кордом хочется поговорить о таких вещах, как щетки-сметки, мочалки, авоськи-плетенки. Велико ли их значение для комбината, если делаются-то они всего-навсего из отходов производства?

Чтобы этот разговор не показался праздным, приведем пока одну цифру. За девять месяцев нынешнего года только на одном капроновом производстве различные отходы составили сотни тысяч килограммов.

Нет, это не результат плохой работы капронщиков. Технология производства капрона еще не позволяет полностью использовать сырье. Да и отходов получается несколько меньше, чем допускается планом. Надо полагать, что отходы сократятся по мере совершенствования производства. Поговорить же хочется о том, как используются эти отходы, могут ли они давать дополнительную прибыль.

Не каждый, кто бывал на комбинате, видел небольшое двухэтажное здание, расположенное вдали от основных производственных корпусов. Сюда не водят экскурсантов, о нем мало пишут даже в комбинатской многотиражке. Это цех товаров народного потребления. Коллектив его невелик, но он выполняет важную работу: за одиннадцать месяцев нынешнего года цех выпустил товаров на 190 тысяч рублей. Все, что производится здесь, пользуется большим спросом у населения, хотя сырьем являются так называемые отходы основного производства.

Еще несколько цифр. В прошлом году цех товаров народного потребления провел эксперимент: из невытянутой щетины (отходы прядильного участка) попытались изготовить мочалки. Получилось неплохо. Сделали их 60 тысяч штук. Уже в нынешнем году ни одного килограмма щетины не пропало даром.

Долгое время бросовыми являлись полиэтиленовые мешки, в которых упаковывается капролактам. Нынче из них делают плащи, накидки, фартуки.

В дело пошли тарные чехлы, отслужившее срок фильтр-полотно, некондиционная капроновая жилка. Появился новый ассортимент товаров: рыболовные лески, хозяйственные сетки, малярные кисти, щетки, искусственные елки и др.

На первый взгляд может показаться, что с использованием отходов на комбинате все в порядке — цех растет, с каждым годом увеличивается выпуск товаров для населения. Однако более тщательное знакомство с положением дел убеждает в другом.

Основную массу отходов на капроне составляют слитки капроновой смолы, лента и крошка. Таких отходов в химическом цехе накопилось 90 тысяч килограммов(!). И вся эта масса ценнейшего сырья уходит по очень низкой цене на сторону. Мы не оговорились, называя подобные отходы сырьем. Для капронового производства — это отходы. Но давно всем известно, что капрон с успехом заменяет металл, дерево, стекло и другие материалы.

Может ли комбинат полнее использовать отходы основных производств? Несомненно.

Цех регенерации при сравнительно небольших затратах может выпускать сотни и сотни изделий из капрона, от красивых и добротных детских игрушек до сложных деталей, производство которых позволит не только увеличить срок службы механизмов, но и экономить много ценных материалов.

Так что же мешает заняться изготовлением изделий из капрона?

Производственные площади есть. Полгода стоит под открытым небом высокопроизводительная литьевая машина. Кроме того, комбинатские умельцы изготовили свою машину для расплава. Но технический совет без достаточных оснований (как это утверждают производственники) отклонил ее. А капроновая смола в слитках по-прежнему расходится за бесценок.

В цехе товаров народного потребления называли еще много различных вещей, которые можно делать из отходов: из вторичной крошки, щетины, целлофана. Но энтузиазм отдельных работников разбивается не только о равнодушие хозяйственников, хотя оно и является основным тормозом. Сколько различных ведомственных препятствий нужно преодолеть, прежде чем новая щетка или авоська, в полезности которых никто не сомневается, получит право на существование! Работники инспекции по качеству товаров, например, смотрят на новое, будто это новое нужно только комбинату. Не отличаются чуткостью и товарищи из крайплана.

Барнаульский комбинат химических волокон растет и крепнет. Но, увеличивая выпуск основной продукции, химики не должны отказываться ни от каких средств повышения рентабельности предприятия, увеличения его доходов.

А. ШИПИЛОВ.

ПЕРВЫЕ ШАГИ

В настоящее время в мебельной промышленности края происходят некоторые сдвиги. Как известно, до мая 1963 года многочисленные мебельные фабрики Алтая были разрознены по ведомствам. В результате производство мебели не удовлетворяло растущий спрос покупателей ни по объему, ни по качеству.

С июня этого года все мебельные фабрики края переданы в состав Кузбасского совнархоза. Создано Алтайское мебельное производственное объединение.

Итоги работы предприятий объединения подтверждают преимущество новой формы управления. Мебели произведено на 585 тысяч рублей больше, чем за первые пять месяцев года.

Улучшились и экономические показатели: затраты на 1 рубль товарной продукции снижены на 5,3 копейки. Этому способствовало приближение руководства к предприятиям, конкретная организационная и техническая помощь.

Значительную выгоду приносит и специализация отдельных фабрик на выпуске не более двух-трех видов мебели. На производство приходят новая техника и передовая технология.

Благодаря механизации фанерования улучшилось качество изделий, примерно в десять раз ускорился процесс их изготовления.

На Барнаульской головной и Бийской мебельных фабриках скоро вступят в строй лаконаливные машины в комплексе с сушильными камерами и порозаполнительными агрегатами.

Чтобы уменьшить брак при обрубке щитов и обработке кромок, пересматриваются шаблоны, изготавливаются новые измерительные калибры. Щиты пойдут точно одинакового размера, а это даст возможность пустить сборочный конвейер. Лакироваться будет каждый щит в отдельности, пока же продукция лакируется только в готовом виде, что мешает добиваться равномерной отделки.

На Барнаульской фабрике заканчивается реконструкция цеха по производству зеркал. Внедряется новая технология термической обработки покрытий, механизируются рабочие процессы.

На Бийской мебельной фабрике скоро начнут действовать полуавтоматические линии по механической заготовке и обработке щитов и сборке стула.

Генеральный директор объединения т. Шухман заверяет, что за счет осуществления всех этих мероприятий мебельная фирма справится с планом и будет выпускать продукцию значительно улучшенного качества.

Это — в будущем. А пока по итогам десяти месяцев мебельщики не дотянули до плана ни по валовому выпуску продукции, ни по себестоимости. Вырвалась вперед только Каменская фабрика (директор т. Кочетов, секретарь парткома т. Байкин), коллектив которой рапортовал о выполнении годового плана 25 ноября.

Что же можно сказать о самой продукции?

К сожалению, конструкция ее в большинстве случаев старомодна и лишена таких ценных свойств, как легкость и изящество. Сейчас намечается некоторое изменение габаритов: горизонтальные щиты будут тоньше. Это позволит выпускать мебель более красивой и легкой. Однако одного такого шага недостаточно. Нужна значительная модернизация конструкций и отделки.

При фирме есть конструкторское бюро. С. Ю. Шухман ссылается на то, что, мол, местным конструкторам не дано право создавать новые модели, и потому мебель, выпускаемая ими, не отвечает современным вкусам и требованиям.

Это не совсем верно. Действительно, все мебельные предприятия страны выпускают продукцию, согласованную с общепринятым стандартом. Однако почему-то мебель некоторых московских, прибалтийских и львовских фабрик славится современностью форм и изяществом отделки.

Видимо, нашим мебельщикам надо отобрать и использовать для массового производства лучшие образцы, использовать их творчески, с применением новых материалов и прогрессивных методов.

Не видно пока работы и по унификации типоразмеров щитов.

А что это дало бы?

Прежде всего, применение минимального количества типовых элементов и деталей создаст условия для правильного использования возможностей современного производства. Повысятся производительность и качество.

Может возникнуть вопрос: не станет ли мебель одноликой? В том-то и заключается мастерство современного художника-конструктора, чтобы при ограниченном количестве типов щитовых элементов добиться необходимого разнообразия, удобства и красоты мебели.

Разнообразия можно достигнуть художественно продуманной отделкой мебели. Возьмем хотя бы имеющиеся на наших предприятиях возможности.

Алтай производит мебель преимущественно светлую, однотонную; она приобретает желтоватый цвет от лака. И вся мебель, действительно, на одно лицо.

Технолог головного предприятия Г. Зыков во время нашей беседы заметил, что в порозаполнительную мастику можно добавлять определенный пигмент, отчего мебель приобретет различные красивые оттенки.

Однако почему-то этого не делается. Раньше — понятно: фабрики были разобщены, а, между тем, специализировались на выпуске определенных предметов. Осуществлять интересные цветовые решения мебели было трудно: могло бы получиться, к примеру, что серванты выпустили темно-коричневого, столы — светло-желтого, стулья — желтого цвета. Эту пеструю мебель никто бы не купил.

Другое дело сейчас, при существующей централизации руководства. В плане фирмы можно учесть выпуск одноцветной продукции по партиям, и тогда каждый покупатель выберет мебель по вкусу.

Есть еще одна чрезвычайно интересная и многообещающая область: использование пластических материалов.

Декоративный цветной пластик очень выручит мебельщиков. Они найдут ему широкое применение: хорош он для покрытия кухонной мебели, отделки кромок сервантов и буфетов, изготовления фурнитуры. Львовские мебельщики, например, для зрительного облегчения предмета применяют сочетание прямолинейного рисунка дерева с декоративным пластиком кремового и черного цветов.

Сколько изящества, легкости несет применение этого материала!

Дирекция Алтайского мебельного производственного объединения отправила заявку на пластики в Кузбасский совнархоз. Но что-то медленно продвигается дело.

Безусловно, есть и другие возможности работать лучше, выпускать мебель, соответствующую запросам современника.

В городах и селах края ежемесячно сдаются сотни новых квартир. Люди хотят иметь максимальные удобства и уютную обстановку, поэтому спрос на мебель огромный.

Пусть мебельщики работают с душой, с творческим настроением, и тогда их продукция не залежится на складах, не станут люди ждать привозной мебели.

А возможности у фирмы есть.

М. ФЕДОТОВА.

НА ИДЕОЛОГИЧЕСКОМ ФРОНТЕ

ЗАВОД-ВОСПИТАТЕЛЬ

КОНЧИЛАСЬ дневная смена. Рабочие быстро переодеваются, покидают цехи. Они спешат не домой. Сегодня на заводе день политического просвещения, поэтому сотни людей направляются в красные уголки, в учебные классы и аудитории.

У пропагандистов все готово для предстоящего занятия: составлены конспекты, на стенах развешены схемы, диаграммы, карты, красочные плакаты. На столах лежат альбомы.

Политическое просвещение, технико-экономическое образование, заочная учеба в институтах, техникумах, обучение в вечерних школах рабочей молодежи, на всевозможных курсах приобрели на заводе тракторного электрооборудования поистине массовый характер. Трудно найти здесь человека (разве что из новичков), который бы не повышал свой политический и технико-экономический уровень. На предприятии около двух с половиной тысяч учащихся, не считая коммунистов, самостоятельно овладевающих марксистско-ленинской теорией.

В цехах, сменах и на участках в нынешнем году организовано более тридцати школ коммунистического труда, в которых свыше восьмисот слушателей. Много часов отводится в этих школах повышению квалификации рабочих применительно к их основной профессии.

Пропагандистами этих школ в большинстве своем работают начальники цехов, мастера, инженеры, технологи — руководящие работники, которые непосредственно заинтересованы в подготовке политически грамотных, высококвалифицированных кадров. Кроме пропагандистов, будут вести занятия новаторы производства, рационализаторы и изобретатели. Они сумеют не только рассказать о своем опыте, но и показать приемы труда на станке, прессе, литейном конвейере. Занятия в школах, таким образом, будут способствовать массовому внедрению в производство всего нового, прогрессивного.

Партийный комитет завода позаботился и о том, чтобы пропагандисты школ и кружков тоже повышали знания, самостоятельно изучающие марксистско-ленинскую теорию получали квалифицированную помощь. Для них кабинет политического просвещения проводит семинары. С начала учебного года проведено уже два таких занятия по темам: «В чем сущность марксизма-ленинизма» и «Современное международное положение».

Семинарами по общеполитическим темам и вопросам коммунистического воспитания руководит председатель заводского комитета профсоюза Анатолий Тихонович Муазалевский, по экономическим вопросам — заместитель директора завода Василий Леонтьевич Зибарев.

Вот уже второй год на заводе действует кружок по изучению основ марксистско-ленинской эстетики. В кружке занимаются рабочие, техники, инженеры, служащие — любители живописи, музыки и других искусств. Руководит этим кружком главный инженер завода Соломон Львович Медовар, выполняющий в то же время обязанности председателя идеологической комиссии партийного комитета.

Сейчас в кружке изучается искусство эпохи Возрождения. Инженер т. Разыграева подготовила для слушателей доклад о творчестве Рафаэля. Этот доклад она сопровождает показом репродукций его картин. О жизни и творчестве Леонардо да Винчи рассказала слушателям т. Тубаткина. На одном из занятий шел интересный разговор об искусстве древнего Египта. Сейчас многие слушатели готовят материалы о знаменитых русских художниках.

Со временем слушатели сами станут пропагандистами марксистско-ленинской эстетики, будут прививать людям любовь к прекрасному.

БОЛЬШОЕ внимание партийный комитет завода уделяет агитационной работе в цехах, сменах, на участках. Как строилась агитационная работа в прошлые годы? За агитатором закреплялся какой-то определенный участок, и он проводил с коллективом беседы, читки газет и журналов. Одним словом, агитатор вел массовую работу только сам в единственном числе.

Но вот в цехе электромашин решили создать актив, который бы готовил и проводил в коллективе доклады и беседы. Попробовали — получилось. Начальник цеха т. Василенко по просьбе агитатора подготовил и прочитал доклад о повышении производительности труда. Доклад прослушали с огромным интересом, так как он был построен на фактах и примерах своего цеха. Заместитель начальника цеха т. Буллер провел беседу о пролетарском интернационализме. С беседами выступили также мастера тт. Белоусов и Остроушко. Таким образом, роль агитатора принципиально изменилась. Из простого беседчика он превратился в организатора.

По опыту цеха электромашин сейчас строится на заводе вся агитационно-массовая работа. Агитаторы будут заранее планировать беседы и доклады, поручая подготовку их своим активистам. Для того, чтобы беседы проводились регулярно, партийные организации проводят один раз в неделю «День агитатора».

В прежние годы партийные организации недостаточно обращали внимания на активность каждого коммуниста. Иные члены партии годами не выступали перед аудиторией. Партийный комитет исправляет этот недостаток. Теперь каждый член партии не реже одного раза в квартал будет выступать в коллективах с лекцией, докладом, беседой на политические темы. Кандидаты в члены КПСС за время кандидатского стажа должны подготовить и провести не менее двух политических бесед.

Не менее важным участком является агитационно-массовая работа по месту жительства, особенно с молодежью. В рабочем поселке завода тракторного электрооборудования построена специальная площадка, куда по вечерам собирались жители, чтобы посмотреть на открытом воздухе кинокартину, концерт художественной самодеятельности, послушать лекцию, доклад, беседу.

В зимнее время политическую работу с населением приходится проводить главным образом в клубе и в квартирах рабочих. Комсомольский комитет разработал интересные мероприятия по работе с молодежью поселка. Для юношей и девушек организуются коллективные походы в кино и театр, лыжные вылазки за город, спортивные соревнования, тематические вечера в заводском клубе.

Некоторые руководители предприятий не выступают с лекциями и докладами в своих коллективах, ссылаясь на чрезмерную занятость. Директор завода тракторного электрооборудования Василий Степанович Сорокин тоже занятый человек, однако он находит время не только для чтения лекции, а еще руководит лекторской группой на заводе, состоящей из двадцати человек. Члены группы часто читают лекции в заводском клубе, в цеховых красных уголках и по месту жительства рабочих.

НАГЛЯДНАЯ агитация имеет исключительно важное значение в политической агитации. Но над ее оформлением раньше как-то не задумывались. Нередко получалось так, что красочный плакат, лозунг, транспарант соседствовали с кучей мусора или грязным станком; яркие художественные работы никак не гармонировали с цеховой обстановкой.

Партийный комитет решил положить конец кустарщине в этом деле: он организовал оформление наглядной агитации в комплексе, по заранее разработанным планам и эскизам. Для руководства этим делом создан художественный совет из компетентных людей. Сейчас местные художники готовят эскизы наглядной агитации для пятого заводского корпуса. Вопрос решается не только о том, какие лозунги и плакаты изготовить, где их повесить, но и как преобразить облик помещения, подобрать тон и колер при побелке стен, какой краской покрасить станки, чтобы она не утомляла зрение рабочего.

Как художественный совет справится со своей задачей — покажет будущее. Но цель поставлена правильная: культура цеха, наглядная агитация, наряду с трудовым подъемом, должны способствовать эстетическому воспитанию трудящихся.

Коммунистическое воспитание коллектива поставлено в центр внимания заводской партийной организации. Да иначе и немыслимо на заводе коммунистического труда. Руководство всем этим делом поручено идеологической комиссии, состоящей из двадцати пяти активистов. Члены комиссии постоянно бывают на занятиях кружков, школ и семинаров, помогают пропагандистам. Нередко наведываются они в школы рабочей молодежи, в вечерний техникум и другие учебные заведения, в которых учится больше четырехсот пятидесяти рабочих завода.

А. ШЕСТАКОВ.
(Наш спец. корр.).

г. Рубцовск.

БЕЗОПАСНОСТЬ ДВИЖЕНИЯ ПРЕЖДЕ ВСЕГО

МЧИТСЯ поезд, навстречу торопливо бегут зеленые огни светофоров.

И вдруг машинист т. Ершов видит: из кустов на полотно дороги выбежала лошадь, за ней еще и еще. Мгновенно тормоза приведены в действие, поезд начал сбавлять скорость, но было уже поздно. Сильный удар, поезд остановился. Лошади отброшены в кювет. И вот результат — погибли животные, поврежден тепловоз. Пассажирский поезд вывелся из графика. А ведь могла бы произойти более тяжелая беда, растеряйся на секунду машинист.

Наезд на скот или на автотранспорт у железнодорожников является чрезвычайным происшествием. А у владельцев скота и автотранспорта?

Только через два дня удалось найти хозяина лошадей. Принадлежали они пятому отделению Повалихинского совхоза, расположенного за много километров от места происшествия. Потерялись они еще шесть дней назад.

Директора совхоза т. Чуфенева происшествие нисколько не взволновало, он ответил, что в отделении есть управляющий — это его дело, тем более, что погибший рысак закреплен персонально за самим управляющим.

Совершенно спокойно выслушал весть о происшествии и гибели лошадей управляющий отделением т. Сковычев.

— Есть конюх, пусть он и отвечает за них, — ответил он. — Мне с вами больше не о чем разговаривать.

Наезды на безнадзорный скот не единичны. Особенно неблагополучно в этом отношении в Сорокинском районе (председатель райисполкома т. Шатохин), в Тальменском (председатель райисполкома т. Атяшкин) и Троицком (председатель т. Мочалов).

Несмотря на неоднократные обращения работников дистанции пути, здесь совершенно не принимают мер по борьбе с бродячим скотом, не обеспечивают выполнения правил выпаса скота вблизи железной дороги, поэтому многие работники совхозов, а также частные лица пасут скот, где только заблагорассудится.

Вот, например, Сорокинский совхоз, грубо нарушая правила выпаса скота, устроил летний лагерь дойных коров в 250 метрах от железнодорожного пути.

В Сорокинском районе скотные дворы, водопой, как правило, не имеют даже самых простейших ограждений.

Нередко скотниками работают безответственные люди. Старший конюх Подвигин и конюх Воронин в ночь на 14 октября пасли лошадей, принадлежащих Озерскому откормсовхозу Тальменского района. Устроив пьянку, они забыли о своих обязанностях. Лошади разбрелись, некоторые из них вышли на путь и были сбиты грузовым поездом.

Управляющий отделением откормсовхоза т. Яковенко не следит за выполнением правил выпаса скота, прогона его через железнодорожные переезды.

Иногда скотниками назначаются работники в порядке дисциплинарного взыскания. Такой случай был в совхозе «Пролетарий» Троицкого района. Некто Гаврилов попал в пастухи за систематические пьянки. Спрашивается, может ли он уберечь скот и думают ли руководители совхоза, что за такого скотника придется отвечать им?

Работникам дистанции приходится в ущерб текущему содержанию пути охранять его от бродячего скота. Только в этом году изготовлено свыше 30 км изгородей и вырыто 23 километра канав. Принимаются и другие меры воздействия. Но эти меры мало помогают.

Во избежание наезда поездов на автотранспорт, неохраняемые переезды на участке Барнаул—Рубцовск, Алтайская—Артышта оборудованы оповестительной сигнализацией, однако некоторые шоферы не обращают внимания на эту сигнализацию.

Недавно автоинспектор ГАИ и работники отделения дороги произвели проверку на переезде по проспекту имени Калинина в Барнауле. Было обнаружено, что, несмотря на красный свет заградительного светофора, большинство шоферов старалось проскочить через переезд. За короткое время за эти нарушения были отобраны права у 20 шоферов.

Шофер не поедет на красный огонь светофора на обычном перекрестке. Это непреложный закон. А на пересечении железной дороги его почему-то не соблюдают.

В. РЕВНИВЫХ,
ревизор по безопасности движения поездов Барнаульского отделения Западно-Сибирской железной дороги.

г. Барнаул.

ЭТО КАСАЕТСЯ ВСЕХ

МЕТАЛЛОЛОМ—МАРТЕНАМ!

Из тонны лома выплавляют почти столько же дешевого металла. На такое же количество чугуна расходуется около пяти тонн руды, флюсов, топлива, огнеупоров. Тонна меди обходится еще дороже. Чтобы произвести ее, нужно около 100 тонн минерального сырья. А добыча и подготовка к плавке руды и другого минерального сырья требуют огромных затрат.

По запасам железа мы занимаем первое место в мире. Но это не значит, что наше социалистическое общество может допускать, чтобы добытый и отслуживший свой век в каком-либо изделии метал был потерян. Достаточно сказать, что половину всей выплавляемой стали и примерно третью часть цветных металлов страна получает за счет использования лома и отходов.

Между тем, у нас не перевелись руководители, которые к мобилизации металлических ресурсов подходят как к второстепенному, причем, весьма беспокойному и канительному делу.

Итоги выполнения плана одиннадцати месяцев по сбору металлолома внушают тревогу. Долг Алтая составляет более 800 тонн. Не выполнили плана сбора металлолома Горно-Алтайская область, Алейское, Алтайское, Благовещенское. Локтевское, Смоленское и другие производственные управления.

Отдельные руководители проявляют просто плюшкинские нравы. Вот примеры. На Панкрушихинской нефтебазе более трех лет лежат списанные цистерны общим весом до 100 тонн, в Алтайском научно-исследовательском институте сельского хозяйства разбросано до 120 тонн металлолома, в учебном хозяйстве сельхозинститута его еще больше.

Более трех лет ржавеет и растаскивается списанный земснаряд, который весит более 100 тонн, принадлежит он техучастку речного пароходства.

Очень много металлолома в колхозах и совхозах Благовещенского, Смоленского, Алтайского, Михайловского, Солонешенского и других управлений.

Сотни тонн драгоценного сырья омертвлены в шлаковых отвалах. Многие заводы имеют литейное производство, а сепарация шлаковых земель организована только на АТЗ и «Алтайсельмаше». Поэтому ежемесячно на свалки вместе с землей вывозится до 800 тонн металла, который безвозвратно теряется.

За грубое нарушение правил сбора и хранения металлолома предприятия и хозяйства края уплатили около 70 тысяч рублей штрафов. Но эти меры мало помогли в улучшении сбора и отгрузки ценного металлургического сырья. Очевидно, многие руководители предприятий и хозяйств не понимают, что металлолом — общественное богатство, это дополнительные мощные котлы, тракторы, автомашины, предметы быта. Он должен своевременно сдаваться государству весь, до последнего килограмма.

И это касается каждого.

И. КУРЦЕВ,
заместитель начальника производственного отдела краевого управления «Росглавтормета».

ГАЗЕТЫ И ЖУРНАЛЫ—МАССАМ!

Самым активным общественным уполномоченным по подписке на периодическую печать в механическом цехе Барнаульского завода дизельных запасных частей и агрегатов является станочница — комсомолка Ира Осокина. Раньше всех закончив основную подписку, она проводит сейчас в своем цехе дополнительную подписку на газеты.

НА СНИМКЕ (слева направо): В. Леонова, Г. Плющева, А. Вознюк подписываются на газеты у И. Осокиной.

Фото А. Калабухова.

В СЕЛЬСКОМ КРАЙИСПОЛКОМЕ

Исполнительный комитет Алтайского краевого (сельского) Совета депутатов трудящихся заслушал отчет начальника Михайловского производственного управления т. Бабушкина о ходе подготовки механизаторских кадров. Было отмечено, что в совхозах и колхозах Михайловского производственного управления подготовка механизаторских кадров организована неудовлетворительно. Так, в совхозе «Целинный» (директор т. Слащев) не хватает двухсот механизаторов, в совхозе «Угловский» (директор т. Снисаренко) — 194, в совхозе «Авангард» (директор т. Нутропкин) — 154.

Производственное управление, директора совхозов, председатели колхозов не принимают эффективных мер к организации механизаторского всеобуча, не выполняют плана посылки людей в училища и филиалы. До сих пор не развернута подготовка комбайнеров и трактористов на четырехмесячных курсах в колхозах, совхозах и при отделениях «Сельхозтехники».

В производственном управлении нет четко продуманного плана обеспечения механизаторскими кадрами отстающих хозяйств за счет оказания шефской помощи со стороны колхозов, совхозов, имеющих излишки этих кадров, а также предприятий и организаций района.

Исполнительный комитет краевого (сельского) Совета депутатов трудящихся предупредил начальника Михайловского производственного управления т. Бабушкина о его персональной ответственности за выполнение плана подготовки механизаторских кадров.

Михайловское производственное управление обязано немедленно рассмотреть вопрос об обеспеченности механизаторскими кадрами с учетом работы всего машинно-тракторного парка в две смены, установить каждому колхозу и совхозу задания по направлению людей в училища и филиалы, организовать в ближайшие дни механизаторские курсы.

Крайисполком обязал Михайловское производственное управление, директоров совхозов и председателей колхозов для филиалов училищ и курсов выделить и оборудовать необходимые помещения, технику, назначить преподавателей и мастеров из числа инженерно-технических работников совхозов, колхозов и отделений «Сельхозтехники», обеспечить слушателей учебными пособиями.

Михайловский райисполком должен проверить состояние общественного питания и культурно-бытового обслуживания учащихся училищ и филиалов и принять необходимые меры к наведению образцового порядка.

УДОБРЯЮТ ПОЛЯ

Полеводы совхоза «Победа» всерьез занялись удобрением полей. Хороших результатов добились хлеборобы поселка Городецк. Погрузка навоза здесь механизирована. Для этой цели сооружена эстакада, с которой перегной погружается бульдозером в кузова автомашин.

Пример высокой трудовой активности на заготовке и вывозке местных удобрений показывает бульдозерист Виталий Киселев. Он отгрузил уже больше тысячи тонн перегноя.

Н. ЗОРКИН.
(Наш соб. корр.).

Кулундинское управление.

НАМ ОТВЕЧАЮТ

«ЖРЕЦЫ КЛИН-БАБЫ»

Под таким заголовком в 218 номере «Алтайской правды» опубликована статья. В ней говорилось о несвоевременной подготовке заделов в жилищном строительстве

НАЧАЛЬНИК УПРАВЛЕНИЯ КАПИТАЛЬНЫХ ВЛОЖЕНИЙ КУЗБАССКОГО СОВНАРХОЗА Т. БОГУСЛАВСКИЙ сообщил редакции, что в Барнауле создан задел фундаментов почти на 40 тысяч квадратных метров жилой площади. Это вполне обеспечивает намечаемую программу строительства жилья в 1964 году.

Однако, подчеркивает т. Богуславский, план жилищного строительства в Барнауле для предприятий совнархоза не выполняется. Это объясняется отставанием с вводом в действие дополнительных мощностей строительной индустрии. Для крупнопанельного домостроения фундаменты есть, а стен и других деталей нет. Поэтому главным условием выполнения плана строительства жилья является сдача в эксплуатацию завода крупнопанельного домостроения мощностью 140 тысяч квадратных метров в год.

Откликнулся на выступление газеты и ЗАМЕСТИТЕЛЬ НАЧАЛЬНИКА «ГЛАВКУЗБАССТРОЯ» Т. БАЛЬНОВ. Он пишет, что «Главкузбасстроем» тщательно проверена обеспеченность технической документацией жилищного строительства, включенного в титульный список на 1964 год. Объекты, своевременно не обеспеченные документацией, к производству работ не принимаются.

В целях снижения трудоемкости строительства жилья в зимнее время «Главкузбасстроем» осуществляются меры по переходу на свайные фундаменты.

«БЕЗОБИДНОЕ» БРАКОНЬЕРСТВО

Живописны окрестности Барнаула. Пойменные таловые рощи Оби, мачтовый ленточный бор — бесценные дары природы. А сколько в них певчих птиц!

Но иные жители краевого центра, особенно подростки, не за тем приходят в лес. Их не интересуют концерты пернатых. В их руках клетки и усовершенство в а н н ы е орудия лова. Часто можно наблюдать, как они возвращаются с богатыми трофеями. В клетках и садках по несколько штук красивых лесных пленников.

В выходной день идет бойкая торговля птицами на базаре. И никому вроде бы и невдомек, что это браконьерство. Плюс к тому, торгашество портит подростков нравственно.

Есть строжайшее указание горисполкома — в окрестностях Барнаула ловля певчих запрещается. Но милиция не принимает действенных мер к его нарушителям. А давно бы пора покончить с этим «безобидным» видом браконьерства. Надо, во-первых, запретить продажу певчих птиц на рынке. Необходимо вывесить плакаты, объявления, разъясняющие решение горисполкома. Не должна стоять в стороне и школа. Пусть учителя разъяснят учащимся, что ловля птиц — преступление. Наоборот, ребята должны охранять птиц от браконьеров, создать отряды «Друзья птиц».

Оградить пернатых от браконьеров — долг каждого человека. И тогда веселое щебетанье и трели «лесных музыкантов» еще радостнее и торжественнее будут наполнять привольные сибирские леса и сады.

А. АНТОНОВ.

ПРИРОДА и ЛЮДИ

ПУСТЬ ЗИМОЙ БУДУТ РОЗЫ

Над входом вывеска — «Природа». Это магазин. Каждый день в нем полно народу. Люди стоят у аквариума, следя за проказами золотых рыбок. В магазине можно купить семена, орудия по уходу за почвой, аквариумы, рыбок и корм для них.

На витринах благоухают свежие розы. Они только что доставлены самолетом с юга. Пожалуйста, покупайте и делайте подарки невестам, женам, друзьям в день рождения.

— Где такой магазин? — спросит читатель. — Где свежие розы, доставленные самолетом?

Пожалуйста, вот адрес этого магазина. Город Иркутск...

И не только иркутяне пользуются магазинами «Природа». Давно открыты такие же во многих городах. И Барнаулу пора иметь свой магазин, который одновременно явился бы инструктивным центром по охране природы. Алтайская опытная станция садоводства могла бы снабжать его семенами, саженцами как это она делает, когда к ней обращаются люди с Урала, Волги, из северных районов страны...

А где приобрести любителям аквариум, рыбок и корм для них? У частников. Предприимчивые дельцы взяли это в свои руки.

Магазин «Природа» нужен краевому центру. Против этого никто не возражает, в том числе и руководители горисполкома. А магазина все нет.

А. ПОЛОВ.

ЗЕЛЕНОМУ ДРУГУ — ЗАЩИТУ

Всем известна та роль, которую играют защитные лесополосы в степных районах. Понимают это и в Белоглазовском зерносовхозе Шипуновского района. Но поля его почему-то остаются без лесной защиты. А ведь рядом имеется лесопитомник. Однако нынешней осенью, которая была особенно благоприятной для высадки саженцев, молодые деревца появились лишь на центральном да на Новосельском отделениях совхоза. Этого совершенно недостаточно.

Кроме того, нужно особо тщательно охранять естественные кустарники. У нас в чарышской пойме их немало. Зимой они хорошо задерживают снег.

Но как обращаются с кустарником! Вырубаются тальник, черемуха, калина, боярышник. На заготовку едут обычно на тракторах — масса деревьев гибнет под гусеницами.

Наш зеленый друг нуждается в защите. Он очень много дает людям, и нельзя так варварски обращаться с ним.

Г. МАТЮНИН.

АЛТАЙСКИЕ БОБРЫ

Бобер — один из ценнейших пушных зверей. Бессистемная охота привела к резкому сокращению их численности. В годы Советской власти началось переселение речного бобра.

В 1952 году и на Алтай были завезены пять семей этих зверьков (всего 17 штук). Их выпустили на реке Неня, где был организован заказник. В августе 1955 года на реке Сары-Чумыш был создан второй заказник. Там поселилось 22 зверька.

В условиях Алтая кормом для бобров являются кора осины, молодые побеги тальника и осины, а также водная травянистая растительность. Интересно отметить, что бобры в некоторые годы не заготовляют корм на зиму. Это объясняется, видимо, тем, что после ледостава вода спадает, образуя обширные пустоты, и это позволяет зверькам подбираться не только к ивняку, который растет по кромке берега, но и к осинам в зоне затопления. Почти совсем нетронутой остается и выставленная подкормка. Значит, бобры имеют достаточно корма круглый год.

Благоприятные водные режимы рек Неня и Сары-Чумыш, богатая кормовая база и хорошие гнездовые условия способствуют увеличению количества зверьков. Если в 1958 году на территории Алтайского края насчитывалось около 110 этих ценных животных, то к осени текущего года их было уже 250. Больших кочевок бобров не наблюдалось, только несколько семей переселилось по рекам на территории соседней Кемеровской области.

П. МАРКОВ,
биолог-охотовед.

ХИМИЧЕСКИЙ МЕТОД ПРЕОБРАЗОВАНИЯ ВОДОЕМОВ

ДЛЯ НОВЫХ ОБИТАТЕЛЕЙ ОЗЕР

В озере с поэтичным именем Жемчужное под Ленинградом рыболовы вылавливали всякую мелочь. Крючок брала прожорливая плотва, юркие окуньки, костлявые ершики и острозубые щучки. И вдруг вся эта мелюзга исчезла. В озере поселились серебристый толстый сиг-пелядь и еще более увесистый широкоспинный карп.

Несколько лет назад руководитель лаборатории акклиматизации Института озерного и речного рыбного хозяйства, доктор биологических наук Евгений Бурмакин для успеха переселения в малые озера ценных видов рыб предложил предварительно уничтожить в них сорные виды. Иными словами, рыбоводы должны поступать так же, как земледельцы: перед посевом вспахать и очистить землю от сорняков.

Ученый исследовал искусственное заселение рыбами наших пресноводных водоемов за двести лет, начиная с того дня, когда в Неву было выпущено 1.800 штук крупной волжской стерляди. Изучая документы, анализируя доклад-ные записки, Бурмакин установил — из двадцати попыток удавалась одна. В последнее время картина несколько изменилась, но главная причина по-прежнему не устранена.

— Новым поселенцам, — разъясняет Евгений Бурмакин, — противостоят извечные враги — постоянные обитатели озер, к которым принадлежат многие виды, включая и «невинную» плотву. Эта рыбешка по числу пожираемых личинок ценных видов рыб может конкурировать с такими хищниками, как окунь и щука. Она не только истребляет молодь акклиматизируемых рыб, но обрекает ее на голод, пожирая корм, имеющийся в водоеме. Бывает, что молодь и выживает, но ее подстерегают болезни, распространяемые местным «населением» водоема. Вот почему важно перед заселением очистить водоем от его прежних обитателей.

Бурмакин вначале экспериментировал с гремучим, не знающим преград тротилом и медленно действующим растительным ядом. Однако очистить с помощью этих средств водоемы ему не удалось. Неведомо каким образом у ц е л е в ш и е окуньки, ерши и плотва снова размножались с такой поразительной быстротой, что от них не могла спастись ни одна выпущенная в водоем личинка.

Определив после многих опытов дозу, безопасную для людей и смертельную для подводных обитателей, биолог предложил аппаратуру, с помощью которой полихлорпинен вносится в водоем.

Применение этого метода на озере Окуневец показало: прежде всего погибли рыбы-аборигены. Однако планктонные ракообразные и многие беспозвоночные, особенными обычно пользуются земледельцы, в водоеме начали бурно развиваться бактерии и микроскопические растительные организмы, а затем беспозвоночные и личинки насекомых. В озере во много раз возросло количество кормовых организмов, а видовой состав ракообразных обновился более чем наполовину.

И вот водоем, свободный от хищников, конкурентов и паразитов, очистился от яда; он готов принять гостей. Летом в озеро были выпущены крохотные пятидневные личинки пеляди и годовалых карпов весом в 30 граммов.

Осенью произвели частичный облов. До преобразования с одного гектара обычно «снимали» до 15 килограммов сорной мелочи. На этот раз ее и в помине не было. С одного гектара добыли свыше 80 килограммов пеляди и карпа. А еще через год этот урожай почти удвоился и составил 150 килограммов. Особенно важно, что в естественных условиях были выращены рыбешки такого веса, которых не опасно пускать в плавание в большие водоемы. Им уже не страшны хищники наших озер.

Химический метод преобразования водоемов получил признание. В пяти областях и трех республиках от сорняка очищено 59 озер.

Михаил КАПЛИН.
(АПН).

Стенограмма ленты

НОВЫЙ ШАГ К КОММУНИЗМУ

БОННЕ. Западногерманские газеты на видных местах сообщают об открывшемся сегодня в Москве Пленуме ЦК Коммунистической партии Советского Союза, подчеркивая, что в центре внимания Пленума будут находиться вопросы дальнейшего быстрого развития химической промышленности.

«СССР энергично развивает свою химическую промышленность», — заявляет газета «Франкфуртер рундшау», подчеркивая, что за 9 месяцев текущего года по сравнению с тем же периодом прошлого года производство химической промышленности в Советском Союзе увеличилось на 17 процентов.

Газета «Ди вельт» расценивает Пленум ЦК КПСС как новый этап в усилиях, направленных на улучшение снабжения населения Советского Союза.

ХЕЛЬСИНКИ. На видных местах финские газеты публикуют сообщения об открывшемся в Москве Пленуме ЦК КПСС. Газеты подчеркивают, что главным вопросом Пленума будет развитие химической промышленности.

Развитие этой отрасли промышленности Советского Союза, сообщает собственный корреспондент газеты «Уусси суоми» из Москвы, рассматривается в качестве одной из важнейших задач экономической жизни страны, и оно подвергнется детальному обсуждению на Пленуме ЦК. Главное внимание участники Пленума уделят вопросам развития производства минеральных удобрений для сельского хозяйства.

УЛАН-БАТОР. Открытие очередного Пленума ЦК КПСС встречено в Монголии с большим интересом.

Мы уверены, заявил в беседе с корреспондентом ТАСС главный редактор журнала «Намын амьдрал» («Партийная жизнь») Н. Шарав-Иш, что намечаемое КПСС грандиозное развитие советской химической промышленности послужит делу укрепления экономики всего социалистического лагеря, резко повысит благосостояние как советских людей, так и народов всех стран социалистического содружества. Желаем Пленуму успешной работы. Мероприятия КПСС в области развития химии, сказал Шарав-Иш, ускорят выполнение программы построения коммунизма в Советском Союзе.

НЬЮ-ЙОРК. С пометкой «срочно» американские телеграфные агентства передавали из Москвы изложение доклада Н. С. Хрущева на Пленуме ЦК КПСС.

«Советский премьер Н. С. Хрущев, — сообщает агентство АП, — обрисовал семилетнюю программу увеличения в три раза общего объема производства химической продукции. Главная цель программы — огромное увеличение производства минеральных удобрений».

Американские корреспонденты приводят подробные цифры из доклада Первого секретаря ЦК КПСС, показывающие грандиозный размах планов Советского Союза по развитию химической промышленности.

Телеграфные агентства выделяют те места из речи Н. С. Хрущева, в которых он говорит о готовности Советского правительства дать заказы фирмам капиталистических стран на целые комплексы химических заводов, подчеркивая при этом слова Первого секретаря ЦК КПСС о том, что «...будут жестоко разочарованы те, кто думает получить на этом деле баснословные барыши, используя якобы выгодную конъюнктуру, кто рассчитывает, что Советский Союз вынужден будет пойти на любые соглашения потому, что он, дескать, не имеет иного выхода».

Пленуму ЦК КПСС посвящена статья московского корреспондента «Нью-Йорк таймс» Т. Шабада, напечатанная в сегодняшнем позднем выпуске газеты. Пленум собирается, пишет он, чтобы «наметить новую стратегию на пути к созданию изобильного коммунистического общества». Подчеркивая важность Пленума, корреспондент отмечает, что «пленарное заседание Центрального Комитета — важное политическое событие в советской жизни».

РАБАТ. Газета «Марок энформасьон» опубликовала редакционную статью, посвященную открытию Пленума Центрального Комитета КПСС. В статье указывается, что этот Пленум даст мощный толчок развитию советской экономики, положит начало новой кампании, которую по своему размаху и значимости можно сравнить с освоением целинных земель.

ОСЛО. «Важная политическая речь Хрущева на Пленуме ЦК КПСС», «Важный Пленум ЦК Компартии Советского Союза», «Хрущев открыл Пленум ЦК партии» — под такими заголовками сегодняшние вечерние газеты норвежской столицы помещают сообщения о первом дне работы Пленума ЦК КПСС. В телеграммах из Москвы отмечается, что речь, с которой выступил Первый секретарь ЦК КПСС Н. С. Хрущев, имеет большое политическое значение. Норвежское радио передало подробное изложение речи Н. С. Хрущева.

(ТАСС).

9 декабря.

ЗАРУБЕЖНЫЕ ОТКЛИКИ НА ПЛЕНУМ ЦК КПСС

БОРЬБА ПРОДОЛЖАЕТСЯ

КАИР, 10 декабря. (ТАСС). Народ Омана не прекращает борьбы за свою свободу и независимость. Как сообщило представительство имамата Омана в Каире, вооруженный отряд оманских партизан совершил нападение на английский военный порт в Ристаке. Английские солдаты отступили. На следующий день английская авиация подвергла бомбардировке военный порт. К нему были подтянуты войска. Между оманскими партизанами и английскими войсками произошел бой, продолжавшийся 12 часов.

НАТО В ПОЛИТИЧЕСКОМ ТУПИКЕ

Изменится ли внешняя политика США после убийства президента Кеннеди? Как сложатся отношения между западными союзниками при новом президенте США Линдоне Джонсоне? Эти вопросы задают сейчас во всем мире и они тем более уместны, что в четырех из пяти основных «атлантических держав» — в США, Англии, ФРГ и Италии — за последние два месяца сменились правительства.

«Все те трудности, с которыми сталкивался президент Кеннеди, продолжают существовать», — констатирует «Нью-Йорк геральд трибюн». Уолтер Липпман характеризует положение более резко: «Джонсон внезапно стал президентом в период тупика и застоя внутри страны и за границей... Для того, чтобы понять, с чем предстоит столкнуться новому президенту, мы должны начать с того факта, что большие надежды и обещания курса «новых рубежей» теперь на мертвой точке».

Большинство обозревателей склоняется к мнению, что внешняя политика США существенно не изменится.

Заверения нового президента не устранили, однако, известного беспокойства, существующего среди союзников США. В Европе, сообщает лондонский корреспондент агентства ЮПИ, надеются на «скорое и более ясное изложение» политики Джонсона.

Уже объявлены даты встреч нового президента с западногерманским канцлером Эрхардом (27—28 декабря), президентом Италии Сеньи (14—15 января), премьер-министром Англии Дугласом-Хьюмом (12—13 февраля). Характерно, что в этом расписании отсутствует встреча с президентом Франции. Де Голль, который должен был встретиться с покойным президентом в феврале, в принципе согласился на встречу с Джонсоном, однако дата и место встречи остаются под вопросом.

Но если политика США в отношении своих союзников, по общему мнению, не претерпит существенных изменений, это вовсе не значит, что не изменится отношение западных держав к США, что союзники не попытаются извлечь для себя выгоды из смены президентов.

Трагедия в Далласе, без сомнения, сильно поколебала престиж США в глазах их союзников, равно как и американские притязания на руководящую роль в «западном сообществе». «Престиж Америки мгновенно упал... — пишет газета «Нью-Йорк пост», — где же законность, порядок, стабильность и добропорядочность в стране, претендующей на руководство демократическим миром? Этот акт убийства уже сам по себе нанес нам тяжелый удар, ибо было совершенно ясно, что подходящую атмосферу для него подготовили те, кто стоял за спиной людей, в чьих руках было оружие... Уверенность Европы в разумности и добропорядочности американского народа никогда еще со времени Маккарти так сильно не ослабевала».

При президенте Кеннеди политика США в отношении западных союзников основывалась на формуле — создание сильной единой Европы и прочное партнерство между Европой и Соединенными Штатами. Можно сказать, что эти цели не достигнуты, что не существует ни «единой Европы», ни подлинного «партнерства между Европой и Соединенными Штатами».

Западные обозреватели устали говорить о кризисе «атлантического сообщества», но действительность заставляет их вновь и вновь возвращаться к этому вопросу. Де Голль по-прежнему требует «реорганизации НАТО» и не скрывает своего отрицательного отношения к плану «многосторонних ядерных сил», который Соединенные Штаты поставили во главу угла своей политики в НАТО. Отношение Англии к американскому плану более чем прохладное. ФРГ, как известно, решительно поддерживает американский план, надеясь таким образом добраться до ядерного оружия. Однако позиция ФРГ в НАТО вызывает подозрения в Вашингтоне. Судьба плана «многосторонних ядерных сил» покрыта мраком неизвестности. Вслед за парламентариями — членами НАТО его отвергла на днях ассамблея западноевропейского союза. И хотя решения ассамблеи не обязательны для предстоящей в середине декабря сессии совета НАТО, по мнению лондонской «Таймс», «в Вашингтоне едва ли будут рассматривать решение ассамблеи иначе как провал этого плана».

Что касается «единой Европы», то по-прежнему попытки Англии примкнуть к «общему рынку» встречают сопротивление. Более того, сейчас уже и не ставится вопрос о прямом членстве Англии в Европейском экономическом сообществе. Между Англией и ФРГ наметились разногласия по финансовым вопросам. В самом «общем рынке» серьезные противоречия возникли при определении сельскохозяйственной политики. Французская газета «Популер», делая обзор совещаний стран «общего рынка» в Люксембурге и Брюсселе, приходит к выводу, что «объединение Европы не продвинулось ни на шаг» и что «цель объединения Европы — постепенно отступает на задний план, уступая место чисто национальным интересам тех или других стран».

В феврале будущего года должен состояться так называемый «раунд Кеннеди» — переговоры о всеобщем сокращении тарифов в торговле между европейскими странами и США. Уже сейчас ставят под сомнение не только успех «раунда Кеннеди», но и саму возможность открытия переговоров. К «куриной войне» между США и «общим рынком» прибавилась «стальная война», вызванная решением совета министров европейского объединения угля и стали повысить тарифы на сталь, импортируемую из стран, не входящих в «общий рынок». «Будущее раунда Кеннеди, — сетует английская газета «Гардиан», — по-видимому, вызывает все большие сомнения».

С. ИВАНОВ. (ТАСС).

В Южной Родезии ширится борьба за ликвидацию господства белых, предусмотренного существующей конституцией. Она лишает прав основную массу населения страны — негров. Народ требует изменения этой конституции. Расисты жестоко подавляют выступления негров. Полицейские при разгоне демонстраций и митингов используют специально выдрессированных собак, натравливая их на негров.

НА СНИМКЕ: один из случаев расправы полицейского над арестованным участником демонстрации.

Фото ЮПИ—ТАСС.

33-е НЕЗАВИСИМОЕ ГОСУДАРСТВО

ЗАНЗИБАР, 10 декабря. (ТАСС). Султанат Занзибар провозглашен независимым государством.

Ровно в полночь с 9 на 10 декабря с флагштока Бейт-эль-Аджаиба (Дома чудес) — огромного, украшенного затейливой вязью здания, где ранее проходили пышные придворные церемонии, а ныне разместилось правительство Занзибара, был спущен английский флаг. Под громкие крики ликования над страной взвился национальный флаг независимого Занзибара — алое полотнище с изображением двух гвоздик в зеленом круге. Десятки тысяч занзибарцев — жителей столицы и пригородов собрались в эти часы на центральной площади города, чтобы присутствовать при церемонии провозглашения их страны независимым государством.

На политической карте Африки появилось новое, 33-е независимое государство.

ПРОГРАММЫ АДРЕСА РЕКЛАМА

Театры

Театр ЮНОГО ЗРИТЕЛЯ. СВЕРЧОК. В 7 ч. вечера. (для взрослых).

Кино

Кинотеатр «РОССИЯ». Новый широкоэкранный фильм СМЕРТЬ ТАРЗАНА. В 10, 10.30, 11.30, 12, 1, 1.30, 2.30, 3, 4, 4.30, 5.30, 6, 7, 7.30, 8.30, 9, 10, 10.30.

Кинотеатр «РОДИНА». УТРЕННИЕ ПОЕЗДА. В 10, 11, 11.45, 12.45, 1.30, 2.30, 3.15, 4.15, 5, 6, 6.45, 7.45, 8.30, 9.30, 10.

Кинотеатр «ОКТЯБРЬ». СМЕРТЬ ТАРЗАНА. В 10, 11.30, 1, 2.30, 4, 5.30, 7, 8.30, 10.

Кинотеатр «ПЕРВОМАЙСКИЙ». УТРЕННИЕ ПОЕЗДА. В 11, 11.45, 12.45, 1.30, 2.30, 3.15, 4.15, 5, 6.45, 7.45, 8.30, 9.30, 10. Документальный фильм УДИВИТЕЛЬНАЯ СИЛА. В 6 ч.

Клуб ЗАПАДНОГО ПОСЕЛКА. СМЕРТЬ ТАРЗАНА. В 3, 5, 7, 9.

В эфире

8.20 — Обзор краевых газет. 8.35 — Пионерская зорька (трансляция Москвы). 9.00 — По страницам газет «Правда» и «Известия» (трансляция Москвы). 9.15 — Концерт народного артиста СССР Лемешева. 17.30 — Объявления (по горсети). 17.45 — Запомните песню. Львов-Компанеец «О школьных товарищах» (по горсети). 18.00 — Передача из цикла «Большой химии Алтая — внимание и темпы». Радиорейд на строительстве Барнаульского резино-асбестового комбината. 18.17 — Октет Балакирева. 18.35 — Радиожурнал для молодежи Алтая «Юность комсомольская моя». 19.00 — Последние известия. 19.15 — Концерт из произведений Берлиоза. 19.40 — Сорок восьмое занятие радиоуниверситета передовой сельскохозяйственной науки и практики.

Телевидение

18.00 — «Автоматы вокруг нас». Телевизионный очерк об автоматизации на производстве. 18.20 — Телевизионные известия. 18.35 — Кинофестиваль «Химия — людям». 18.45 — «Мир за неделю». 19.05 — Художественный фильм «Балтийское небо» ((1 и 2 серии). 21.50 — Минуты поэзии. 22.00 — Урок немецкого языка.

Лекции

В кинолектории «За технический прогресс» (Дом политпросвещения) — лекция на тему «Применение пластических масс в промышленности и быту». Лектор — зав. кафедрой политехнического института Г. Н. Ганай. После лекции — показ кинофильмов. Начало в 19 часов. Вход свободный.

Концерты

В школе № 31 — лекция-концерт на тему «Нам песня строить и жить помогает». Исполнители — артисты краевой филармонии. Начало в 19 час. 30 мин.

Университеты

В клубе Западного поселка — очередное занятие университета культуры. Тема лекции-концерта «Арам Хачатурян». Исполнители — артисты краевой филармонии. Начало в 19 час.

ВНИМАНИЮ СЛУШАТЕЛЕЙ УНИВЕРСИТЕТА РАБКОРОВ

Очередное занятие университета состоится в четверг 12 декабря. Начало в 18 часов.

Зам. редактора В. ЧИЛИКИН.

ПРИЗ ОСТАЕТСЯ У ХОЗЯЕВ

Минувшее воскресенье было подлинным праздником для любителей хоккея с шайбой — после долгого перерыва они, наконец, смогли вновь увидеть эту увлекательную игру. На поле «Спартака» разыгрывался традиционный кубок открытия сезона. Восемь команд оспаривали почетный трофей. Несмотря на то, что это были первые официальные матчи сезона, встречи проходили очень остро, и многочисленные болельщики, заполнившие в этот день трибуны, получили большое удовольствие.

Первыми на лед вышли спортсмены «Мотора» и «Динамо». Два периода прошли в напряженной борьбе и закончились победой моторостроителей. Во встречах «Спартак» (первая команда) — Восточный поселок, «Буревестник» — «Спартак» (вторая команда), «Звезда» — «Красное знамя» выиграли команды «Спартак» (первая), «Буревестник» и «Звезда».

Сенсация произошла в полуфинальной встрече. Молодая команда «Спартака» очень хорошо выступила против опытных моторостроителей. Спартаковцы играли старательно, напористо. Первыми счет открыли хоккеисты «Мотора». Но их соперники не растерялись. Они сначала сравняли счет, а затем вырвались вперед. В итоге — заслуженная победа.

Следует отметить, что многочисленные болельщики были разочарованы выступлением моторостроителей. Этой команде предстоит защищать честь Алтая в зональном первенстве РСФСР. И если хоккеисты «Мотора» будут выступать в нем так же, как и в этом матче, то трудно ожидать от них хороших результатов. Ведь моторостроители не сумели показать ни высокой техники, ни точности бросков, ни зрелого тактического рисунка игры.

Вторая сенсация произошла в другом полуфинальном матче — «Буревестник» со «Звездой». Хоккеисты местного гарнизона, оставшись на поле в первом периоде втроем, сумели забросить две шайбы. Однако в дальнейшем они действовали не лучшим образом и дали возможность соперникам сквитать счет. Чтобы выявить победителя, после двух периодов была назначена эстафета. Спортсмены «Буревестника» провели ее лучше и вышли в финал.

Решающая встреча началась острыми атаками спартаковцев. Студенты, отразив натиск, сами перешли в наступление и первыми открыли счет. Хозяева в свою очередь предприняли штурм ворот соперников и в конце концов сквитали шайбу. Финальный свисток зафиксировал счет 1:1. Вновь эстафета. Спартаковцы стали обладателями почетного приза.

И еще об одном. Сезон только начался, а некоторые команды («Буревестник», «Звезда», «Динамо») выступали в очень непривлекательной форме. Неужели руководителям этих обществ не стыдно за своих спортсменов?

В. МАКСИМОВ.

Спорт

РАСТЕТ СМЕНА

В течение нескольких дней спортивный зал «Динамо» в Барнауле был ареной захватывающей борьбы баскетболистов.

Хорошее впечатление оставили самые юные участники — баскетболисты детских спортивных школ Бийска и Барнаула. Гостям повезло больше, чем барнаульцам, которые уже в первом туре в упорной борьбе проиграли опытным моторостроителям. Бийчане в четвертьфинальном матче встретились с таким грозным соперником, как команда политехнического института. Гости неплохо подготовлены физически, имеют в своих рядах высокорослых игроков, хорошо знакомы с последними тактическими и техническими новинками.

Борьба была очень упорной. Юные бийчане проявили большую волю к победе. Однако на сей раз опыт взял верх — победили студенты АПИ со счетом 50:44.

И вот финальные встречи. Из команд других городов это право завоевала одна — баскетболистки бийского «Прогресса». Против них выступали спортсменки Барнаульского пединститута. Первые несколько минут игра шла очко в очко. Затем студентки проводят несколько бросков и вырываются вперед. И здесь бийчанки допустили серьезную ошибку. Не сумев взять инициативу в свои руки в игре под щитом соперниц, они стали проводить броски издалека. Но для того, чтобы этот способ приносил эффект, нужно иметь хорошую техническую подготовку, чем бийчанки не располагают. В итоге 90 процентов таких бросков шли мимо кольца. Со счетом 38:26 матч выиграли студентки пединститута. Им и вручен кубок.

Финальный матч мужских команд вызвал большой интерес многочисленных зрителей. Еще бы! Встречались старые соперники — студенты политехнического и медицинского институтов. С первых же секунд на площадке завязалась острая борьба. Политехники сумели быстрее своих соперников войти в ритм и почти сразу же оторвались от них на несколько очков. Будущие инженеры цепко играли в обороне, хорошо действовали под кольцом соперников. Первый тайм за ними — 22:16.

После перерыва студенты мединститута предприняли яростный штурм. Но политехники играли очень четко. Когда до конца встречи оставались считанные минуты, студенты мединститута применили прессинг. Он позволил им сократить разрыв до двух очков. Но было уже поздно. Финальный свисток зафиксировал трудную и почетную победу команды политехнического института со счетом 47:45.

Итак, кубки не изменили барнаульской прописки. Розыгрыш еще раз подтвердил, что баскетболисты краевого центра пока не имеют соперников в других городах. Но не стоит обольщаться этим преимуществом. Несомненно, что положение изменится. Растет неплохая смена. Это убедительно доказали баскетболисты Бийской детской спортивной школы.

М. ГАЛКИН.

НЕДОСТАТКОВ ЕЩЕ МНОГО

Прошла отчетно-выборная краевая конференция по конькобежному спорту. За два года физкультурные организации края достигли некоторых успехов: конькобежным спортом занимается около шести тысяч человек. Галина Вербитская («Труд») стала мастером спорта СССР. За это время подготовлены десятки спортсменов-разрядников, около восьмидесяти инструкторов-общественников.

Но много еще и недостатков в работе секции. Общества «Урожай», «Трудовые резервы», «Динамо» слабо пропагандируют конькобежный спорт в массах.

И. БИРЮКОВ.

Подписались ли вы на «АЛТАЙСКУЮ ПРАВДУ»?

«Алтайская правда» публикует специальные выпуски отдельно для городских и сельских читателей. В этих выпусках будут помещены проблемные статьи по важнейшим вопросам народного хозяйства Алтая, очерки о передовых людях, сообщения о различных новостях и другие материалы.

Газета регулярно печатает страницы «По Алтаю», «Люди. События. Новости», «В субботний вечер, в воскресный день», школьную и литературную страницы, ведет «Службу здоровья», помещает материалы для любителей природы, рассказы, стихи, рисунки, программы радио, телевидения, концертов, спортивных соревнований и отчеты с них, а также другие интересные материалы.

Сейчас вы имеете возможность своевременно оформить подписку на 1964 год. Годовая подписка — 6 рублей, полугодовая — 3 рубля.

ПОДПИСКА ПРИНИМАЕТСЯ ВСЕМИ ОТДЕЛЕНИЯМИ СВЯЗИ, АГЕНТСТВАМИ «СОЮЗПЕЧАТИ», ПОЧТАЛЬОНАМИ И ОБЩЕСТВЕННЫМИ РАСПРОСТРАНИТЕЛЯМИ ПЕЧАТИ ПО МЕСТУ ВАШЕЙ РАБОТЫ.

До окончания подписки осталось совсем немного дней. Спешите подписаться на свою краевую газету.

ПРИГЛАШАЮТ НА РАБОТУ:

ТАКСОМОТОРНОЕ ХОЗЯЙСТВО — шоферов 1 и 2 классов, автослесарей, охранников, дворников, кочегаров, жестянщика, сантехника.

Обращаться: ул. Э. Алексеевой, 2.

САННИКОВСКИЙ МОЛОЧНО-ОВОЩНОЙ СОВХОЗ — на постоянную работу шоферов 2—3 класса, трактористов, комбайнеров.

Обращаться по адресу: совхоз «Санниковский» Тальменского района.

ЗАВОД ЯЧЕИСТЫХ БЕТОНОВ приглашает на постоянную работу: электро-газосварщиков, слесарей по ремонту металлорежущих станков, слесарей по ремонту технологического оборудования, механика подвижного состава, составителей поездов, электриков, кочегаров, слесарей-сантехников, техника-технолога строительных материалов.

Обращаться: в отдел кадров, проезд автобусом № 7, остановка «Газобетонная».

УЧАСТОК МЕХАНИЗАЦИИ И СПЕЦРАБОТ КРАЙПОТРЕБСОЮЗА — сантехников, газосварщиков, электриков, слесарей.

Обращаться: ул. Чкалова, 228.

ЖЕЛЕЗНОДОРОЖНЫЙ КЛУБ ст. КУЛУНДА — хормейстера-баяниста.

Оплата по соглашению (90—140 рублей).

Обращаться: ст. Кулунда Алтайского края.

ГРАЖДАНЕ! ПРИОБРЕТАЙТЕ ЛОТЕРЕЙНЫЕ БИЛЕТЫ

Управление Гострудсберкасс и Госкредита Алтайского края.

АЛТАЙСКАЯ НАУЧНО-ИССЛЕДОВАТЕЛЬСКАЯ ВЕТЕРИНАРНАЯ СТАНЦИЯ ЗАКУПАЕТ КРОЛЬЧАТ 2—3-дневного возраста в неограниченном количестве. Стоимость одного крольчонка 60 копеек.

Обращаться по адресу: Барнаул, ул. Льва Толстого, 3-а.

ТРЕБУЕТСЯ КОМНАТА для одиноких.

Обращаться: г. Барнаул, ул. Короленко, 105.

Камалова Людмила Матвеевна, проживающая в г. Барнауле, по пр. Ленина, 143-а, кв. 21, возбуждает дело о разводе с Камаловым Валерием Ризовичем, адрес которого неизвестен.

Дело подлежит рассмотрению в Алтайском краевом суде.

Камынина Людмила Александровна, проживающая в г. Барнауле, по ул. Интернациональной, 13, возбуждает дело о разводе с Камыниным Владимиром Николаевичем, проживающим в г. Барнауле, по ул. Пролетарской, 7.

Дело подлежит рассмотрению в нарсуде Октябрьского района г. Барнаула.

Бовырина Лидия Федоровна, проживающая в г. Барнауле, пос. Осипенко, по ул. Червонной, 80, возбуждает дело о разводе с Бовыриным Василием Павловичем, адрес которого неизвестен.

Дело подлежит рассмотрению в Алтайском краевом суде.

Нагих Мария Григорьевна, проживающая в г. Барнауле, по ул. Первомайский 15 (с. Власиха), возбуждает дело о разводе с Нагих Федором Дмитриевичем, проживающим на ст. Штабка Алтайского края.

Дело подлежит рассмотрению в нарсуде Центрального района г. Барнаула.

ДОМ НАРОДНОГО ТВОРЧЕСТВА ОБЪЯВЛЯЕТ НАБОР СЕЛЬСКОЙ МОЛОДЕЖИ НА ШЕСТИМЕСЯЧНЫЕ КУРСЫ КЛУБНЫХ БАЯНИСТОВ-ХОРМЕЙСТЕРОВ.

Начало занятий 10 января 1964 г.

Прием без экзаменов. Образование не ниже 7 классов. Учащийся должен иметь баян. Плата за курс обучения — 85 руб. вносится колхозом или совхозом на текущий счет Дома народного творчества № 14245 в горуправлении Госбанка г. Барнаула.

Общежития нет. Учащимся предоставляется частная квартира. Все расходы, связанные с содержанием курсанта, оплачивает направляющая организация или сам учащийся. Зачисленным будет выслан вызов.

Заявки от колхозов и совхозов принимаются по адресу: г. Барнаул, Социалистический пр., 12, телефон 1-11-21.

АДРЕС И ТЕЛЕФОНЫ РЕДАКЦИИ

Барнаул, ул. Короленко, 105. ТЕЛЕФОНЫ: справки 4-47-54, редактор 4-49-56, заместитель редактора по промышленности 4-48-37, заместитель редактора по сельскому хозяйству 4-43.54, ответ. секретарь 5-52-34, зам. ответ. секретаря 5-51-13. ОТДЕЛЫ: писем трудящихся 4-48-71, 5-54-12, идеологический 5-50-92, 5-50.82, промышленного производства и партийной работы 5-52-63, 4.46-12, сельскохозяйственного производства и партийной работы 4-46-73, 5-53.11, 5.54-64, строительства 4-49-54, советской работы 5-51-73, информации 4-46-92, стенографистка 4-45-62, отдел об'явлений 5-53-62. Общественная приемная «Алтайской правды» работает с 10 до 14 часов. Телефон 5-57-62.

Типография издательства «Алтайская правда», г. Барнаул, Короленко, 105.

АГ 04684. Заказ № 6349. Тираж 160.000 экз.