ПРОЛЕТАРИИ ВСЕХ СТРАН, СОЕДИНЯЙТЕСЬ!

АЛТАЙСКАЯ ПРАВДА

Орган Алтайских промышленного и сельского крайкомов КПСС, промышленного и сельского краевых Советов депутатов трудящихся.

Год издания 47-й. № 284 (12729). СРЕДА, 4 ДЕКАБРЯ 1963 г. Цена 2 коп.

РАПОРТЫ ПОБЕД

УСПЕХ КЗЫЛ-ОРДИНЦЕВ

Центральный Комитет КПСС и Совет Министров СССР горячо поздравили всех трудящихся Кзыл-Ординской области с успешным выполнением плана продажи зерна государству. Колхозы и совхозы области сдали на заготовительные пункты 2,4 миллиона пудов зерна, в том числе 2,1 миллиона пудов риса.

Центральный Комитет КПСС и Совет Министров СССР выразили уверенность, что труженики сельского хозяйства области используют все имеющиеся возможности по максимальному расширению орошаемых земель для риса и добьются резкого увеличения производства зерна и других продуктов сельского хозяйства.

ВЫСОКАЯ НАГРАДА

За достижение высоких производственных показателей в оленеводстве на протяжении многих лет и активное участие в распространении передового опыта среди оленеводов Магаданской области Президиум Верховного Совета СССР Указом от 2 декабря 1963 года присвоил бригадиру оленеводческой бригады совхоза «Канчаланский» Чукотского производственного колхозно-совхозного управления тов. Аренто Ивану звание Героя Социалистического Труда с вручением ему ордена Ленина и золотой медали «Серп и Молот».

Указом Президиума Верховного Совета СССР за высокие производственные показатели в развитии оленеводства и досрочное выполнение семилетнего плана по росту поголовья оленей орденами и медалями награждены также 54 наиболее отличившихся оленевода совхозов и колхозов Магаданской области.

(ТАСС).

УКАЗ ПРЕЗИДИУМА ВЕРХОВНОГО СОВЕТА РСФСР

О присвоении почетного звания заслуженного агронома РСФСР Беляеву К. Т.

За заслуги в области сельского хозяйства присвоить почетное звание заслуженного агронома РСФСР БЕЛЯЕВУ Константину Тихоновичу — заведующему Краснощековским государственным сортоиспытательным участком Поспелихинского производственного колхозно-совхозного управления Алтайского края.

Председатель Президиума Верховного Совета РСФСР Н. ИГНАТОВ.

Секретарь Президиума Верховного Совета РСФСР С. ОРЛОВ.

Москва, 3 декабря 1963 года.

РАДИОЭЛЕКТРОНИКУ — НАРОДНОМУ ХОЗЯЙСТВУ

МОСКВА, 2 декабря. (ТАСС). В Центральном Доме Советской Армии имени М. В. Фрунзе закончился IV Всесоюзный съезд научно-технического общества радиотехники и электросвязи имени А. С. Попова. В его работе приняло участие около 300 делегатов и гостей из Москвы, Ленинграда, Киева, Новосибирска, Горького, Владивостока, Казани и других городов.

Заслушан отчетный доклад председателя центрального правления общества члена-корреспондента Академии наук СССР В. И. Сифорова. Докладчик отметил, что в соответствии с решениями XXII съезда КПСС общество привлекало инженеров, техников, рабочих к разработке новых электронных приборов и машин. Значительно выросли ряды членов этой массовой организации. Сейчас в республиках, городах, областных и краевых центрах насчитывается 1.660 первичных организаций, объединяющих почти 70 тысяч связистов. Они занимаются вопросами развития радиоэлектроники, электронной техники и электросвязи.

На съезде особое внимание было уделено задачам дальнейшего развития телефонно-телеграфной связи, цветного телевидения, радиовещания, внедрению в химическое производство электронных вычислительных машин и т. д.

Состоялся пленум общества. Председателем центрального правления вновь избран В. И. Сифоров, ученым секретарем — Н. М. Судаков.

ХИМИЯ — УДАРНЫЙ ФРОНТ

ПРАВОФЛАНГОВЫЕ КОМБИНАТА

Большой капрон и вискозно-кордное производство Барнаульского комбината химических волокон к первому декабря выполнили годовой план. За прошедшие одиннадцать месяцев сверх государственного задания получен капроновый корд в количестве, достаточном для изготовления нескольких тысяч автомобильных покрышек. Многие сотни тысяч квадратных метров сверхплановой продукции из вискозы будет изготовлено в последнем месяце года — декабре.

Такого темпа работ коллектив большого капрона еще не знал! Впервые за семь лет справилось с планом (да еще досрочно!) и вискозно-кордное производство.

Достижения двух коллективов — результат напряженной работы химиков на протяжении ряда лет. В неустанных творческих поисках овладевали они технологией капронового и вискозного корда, все больше совершенствовали организацию труда на участках. Проторенных троп не было, как не было и опыта у подавляющей части людей. Особенно много сделано в нынешнем году.

...Химический цех большого капрона. Немало нервов стоили его коллективу сушильные установки, сложные и конструктивно несовершенные. В течение многих месяцев упорно трудились по их улучшению начальник цеха инженер Ефремов, рабочий аппаратчик Фролов и другие инженеры и рабочие, пока не добились своего. Они значительно усовершенствовали автоматику, систему обогрева, механизм загрузки и выгрузки.

В этом же цехе пришлось долго повозиться с тонким и весьма капризным процессом извлечения из полимеров низкомолекулярных соединений. Процесс этот проходит в установках, называемых экстракторами. Из-за конструктивных несовершенств экстракторы не обеспечивали выпуск продукции нужного качества.

В кропотливой работе по совершенствованию установок особо выделился Николай Семенович Милованов — старейший аппаратчик полимеризации. Он — рационализатор, автор многих остроумных предложений. Теперь экстракторы оборудованы автоматикой, и качество продукции резко улучшилось.

Творческий подход к делу характерен для многих работников комбината. Как, например, повысить прочность кордной ткани? Зависит она от волокна, из которого ткань состоит. Повысить прочность корда — значит удлинить срок службы автопокрышек. Очень важное дело!

Кордное волокно формуется на прядильных и крутильных машинах. Тут и решалась проблема. Изменяли температурный режим на первых, увеличивали вытяжку на вторых. Работы велись до тех пор, пока волокно не приобрело большую прочность.

Вискозно-кордное производство расположено рядом с большим капроном. Оно поменьше своего гиганта-соседа, но все же, по масштабам, это большой завод.

Новый, 1964 год рабочие и инженеры вискозно-кордного могут встретить с сознанием честно выполненного долга. Они хорошо потрудились. Особенно много сделано по организации производства.

Раньше кислотная станция была самостоятельной. Работала неудовлетворительно, подводила все производство. Теперь она стала органической частью прядильно-отделочного цеха, в ее дела вникает большой коллектив специалистов. Станция работает много лучше.

С созданием на вискозно-кордном производстве службы главного механика ускорилась работа по внедрению новой техники и технологии.

В любом деле всегда найдутся энтузиасты. Знают таких и на вискозно-кордном. Популярны здесь имена А. З. Семенова — бригадира слесарей, А. И. Хмель — прядильщицы, Л. И. Одеговой — крутильщицы, П. К. Черемновой — ткачихи, инженеров А. И. Конькова, З. С. Камоновой, начальника ткацкого цеха Е. Ф. Казанцевой.

Всех этих и многих других объединяет одно — глубокая заинтересованность в состоянии дел на производстве. Это правофланговые комбината..

Химия у нас на Алтае — не только самая молодая, но и самая сложная отрасль. Основные кадры ее — молодежь. А нашей молодежи по плечу технические и производственные задачи любой сложности.

Л. РАЙХЛИН.

г. Барнаул.

* * *

На снимке передовые рабочие ткацкого цеха вискозно-кордного производства. Слева направо: шпулярница Валентина Ленькова, ткачиха Валентина Белшина, шпулярница Татьяна Майдурова, ткачихи Валентина Жихарь, Надежда Теплова, Мария Власенко, Лидия Попова, Анна Васильева, Лариса Кривощекова и Зоя Сорокина.

Фото **В. Лебедева.**

НОВЫЕ РУБЕЖИ СЕЛЬСКИХ ТРУЖЕНИКОВ РОССИИ

ХИМИЗАЦИЯ СЕЛЬСКОГО ХОЗЯЙСТВА ДАСТ ВОЗМОЖНОСТЬ КОЛХОЗАМ И СОВХОЗАМ РОССИЙСКОЙ ФЕДЕРАЦИИ УВЕЛИЧИТЬ К 1970 ГОДУ ПРОИЗВОДСТВО ЗЕРНА ДО 8,6 МИЛЛИАРДА ПУДОВ, САХАРНОЙ СВЕКЛЫ — ДО 50 МИЛЛИОНОВ ТОНН, ПРОИЗВОДСТВО МЯСА ВОЗРАСТЕТ В 2,8 РАЗА, МОЛОКА — В ДВА РАЗА.

На территории Российской Федерации сосредоточено около 60 процентов всех посевных площадей страны. За последние годы в сельском хозяйстве республики, как и всей страны, произошли большие перемены, намного повысилась его продуктивность. Это явилось результатом той огромной организаторской и политической работы по подъему земледелия и животноводства, которая проведена нашей партией и ее Центральным Комитетом. Перестройка управления сельским хозяйством; разработка наиболее рациональной структуры посевных площадей, повышение культуры земледелия и другие крупные меры, осуществленные партией, позволили увеличить производство продуктов земледелия и животноводства. В 1962 году производство зерна в республике достигло 5,3 миллиарда пудов, или возросло по сравнению с 1953 годом на 80 процентов, сахарной свеклы — в 3,9 раза, подсолнечника — на 60 процентов, льна-долгунца — в 2,4 раза, мяса в убойном весе — на 53 процента, молока — на 69 процентов.

Однако качественные показатели сельского хозяйства республики продолжают быть низкими. Урожаи зерновых культур во многих колхозах и совхозах остаются невысокими. Вследствие того, что рост поголовья скота не подкреплялся соответствующим увеличением производства кормов, в последние два года удои молока на корову даже снизились.

По климатическим условиям 1963 год в Российской Федерации был исключительно неблагоприятным. Суровая зима, а затем засуха, охватившая Сибирь, центрально-черноземные и некоторые другие районы, естественно, сказались на валовом производстве важнейших сельскохозяйственных продуктов. Урожай зерновых и других культур был получен ниже, чем в среднем за истекшие пять лет. Следует сказать, что в сложных условиях нынешнего года работники производственных управлений, труженики многих колхозов и совхозов проявили высокую организованность, настойчиво боролись за развитие всех отраслей сельского хозяйства.

Несмотря на сложные и трудные условия этого года, в республике заготовлено больше, чем в прошлом году: картофеля — на 31 процент, льна-волокна — на 69 процентов, мяса — на 19 процентов. Несколько больше прошлогоднего будет закуплено молока, овощей, бахчевых культур. Товарного зерна заготовлено почти столько же, сколько в 1960 году.

В настоящее время во всех колхозах и совхозах, в производственных управлениях республики идет составление планов развития сельского хозяйства на 1964—1965 годы. Начата разработка плана новой пятилетки (на 1966—1970 гг.).

Намечаемые Коммунистической партией крупные меры по химизации сельского хозяйства открывают широкие перспективы для резкого подъема земледелия и животноводства. Увеличение выпуска минеральных удобрений, гербицидов и ядохимикатов явится одним из основных условий получения устойчивых гарантированных урожаев, роста производства зерна, мяса, молока и другой продукции.

В связи с подготовкой к декабрьскому Пленуму Центрального Комитета КПСС Госплан РСФСР совместно с Министерством производства и заготовок сельскохозяйственных продуктов и большой группой ученых по поручению Бюро ЦК КПСС по РСФСР и Совета Министров республики разработали основные направления дальнейшего подъема сельскохозяйственного производства в Российской Федерации на период до 1970 года, подготовили предварительные расчеты по каждой экономической зоне республики.

Несомненно, что труженики колхозов и совхозов, обсуждая вопросы дальнейшего развития сельского хозяйства, выявят дополнительные резервы подъема земледелия и животноводства. Российская Федерация внесет достойный вклад в решение всенародной задачи — создания обилия продуктов сельского хозяйства в стране, поставленной Программой партии, XXII съездом КПСС.

УВЕЛИЧЕНИЕ ПРОИЗВОДСТВА ЗЕРНА — ГЛАВНАЯ ЗАДАЧА

Российская Федерация с ее огромными земельными просторами всегда занимала и будет занимать ведущее место в производстве хлеба в стране. Удельный вес республики в производстве зерна в целом по Советскому Союзу в прошлом году составил около 62 процентов. Колхозы и совхозы располагают неисчерпаемыми резервами для дальнейшего подъема зернового хозяйства.

Нам совершенно ясно, что задачу дальнейшего роста валовых сборов зерна и других культур, а также укрепления кормовой базы для растущего животноводства нельзя дальше решать за счет расширения посевных площадей. Основные площади целинных и залежных земель, которые не требовали больших государственных капиталовложений, были у нас освоены в период 1954—1958 годов. Распашка новых земельных массивов связана с крупными затратами.

Увеличение валовых сборов зерна и других сельскохозяйственных культур будет идти главным образом за счет повышения их урожайности. Бурное развитие химической промышленности открывает для этого новые огромные возможности.

В расчетах, которые нами сделаны, **валовой сбор зерна в 1970 году по Российской Федерации намечается довести до 8,6 миллиарда пудов против 5,3 миллиарда пудов, полученных в 1962 году.**

Основными производителями товарного зерна в Российской Федерации в 1970 году будут Северный Кавказ, области Центрально-Черноземной зоны, Урал, Поволжье, а также Западная Сибирь. Валовой сбор зерна в этих пяти экономических районах должен достигнуть примерно 7 миллиардов пудов, или 80 процентов зерна, получаемого в Российской Федерации. При этом площадь посева зерновых культур к 1970 году составит примерно 85 миллионов гектаров. Рост производства зерна будет достигнут в основном на базе повышения урожайности, в результате широкого применения минеральных и органических удобрений.

Если за 1958—1962 годы урожай зерновых культур в среднем по республике составил 10,4 центнера с гектара, то в 1970 году намечается получить по 16,7 центнера зерна с гектара, в том числе на Северном Кавказе — 29 центнеров, а в Краснодарском крае — 45 центнеров; в областях ЦЧО — 25 центнеров, в районах Центра, Волго-Вятки и Северо-Запада — 16 центнеров, на Урале — 15 центнеров; возрастет урожай и в других районах.

В 1970 году из общей площади посева зерновых культур 85 миллионов гектаров предполагается удобрить не менее 60 миллионов гектаров. Причем по отдельным экономическим районам намечаются различные нормы внесения удобрений в зависимости от почвенно-климатических условий и отзывчивости на туки возделываемых здесь сортов зерновых культур.

В первую очередь минеральные удобрения пойдут в районы достаточного увлажнения и на орошаемые земли, где от их применения можно получить наибольший эффект. На всей площади посева зерновых туки будут применяться в увлажненных районах Северного Кавказа, ЦЧО, в областях Центра, Волго-Вятского района, Северо-Запада и Дальнего Востока.

В районах Урала намечается удобрить 75 процентов посева зерновых, в Поволжье — около 60 процентов и Восточной Сибири — около 45 процентов. В Западной Сибири предполагается выделить удобрения на четвертую часть площади посева зерновых. Здесь в первую очередь должны быть проведены меры по борьбе с большой засоренностью полей.

На днях в «Правде» была опубликована статья «Важный резерв увеличения производства зерна», в которой академики ВАСХНИЛ П. Лукьяненко, В. Пустовойт и кандидаты сельскохозяйственных наук Т. Дубоносов, П. Дрогалин и П. Семихненко считают, что и черноземы юга РСФСР дают большой эффект при внесении азотных

Навстречу Пленуму ЦК КПСС

удобрений. Такое утверждение, по нашему мнению, является правильным, так как это позволит значительно повысить урожай и валовой сбор зерна, особенно озимой пшеницы. С учетом этого уже осенью текущего года колхозам и совхозам Северного Кавказа выделено для внесения под озимые культуры 525 тысяч тонн минеральных удобрений, в том числе по Краснодарскому краю — 315 тысяч тонн.

Расчеты показывают, что в районах Северного Кавказа на один центнер удобрений будет получена прибавка урожая зерна примерно 2,5 центнера (в том числе в Краснодарском крае — 3 центнера) и в других районах — до 2 центнеров.

Учитывая значительное разнообразие почвенных и климатических особенностей по экономическим районам, в своих расчетах мы приняли различные нормы внесения минеральных удобрений. Так, в районах Северного Кавказа под зерновые культуры намечается расходовать в среднем по 5 центнеров туков на гектар (в том числе в Краснодарском крае — 6 центнеров), в областях ЦЧО — 5 центнеров, в районах Центра, Волго-Вятки, Северо-Запада — 4,2, в остальных районах — 2—2,5 центнера на гектар.

Внутри зон нормы внесения минеральных удобрений будут также дифференцироваться.

В областях Нечерноземной зоны Российской Федерации имеется значительное количество кислых почв. В связи с этим здесь намечается провести в ближайшие годы известкование кислых почв с тем, чтобы получить максимальную прибавку урожая от внесения минеральных удобрений. По предварительным подсчетам, в этой зоне нуждаются в известковании 16—17 миллионов гектаров пашни, для чего потребуется вносить в почву ежегодно до 10 миллионов тонн извести.

Общая потребность в минеральных удобрениях под зерновые культуры на 1970 год в республике определяется примерно в 25—26 миллионов тонн.

Внесение такого количества минеральных удобрений в сочетании с другими агротехническими мероприятиями и особенно быстрейшим внедрением новых высокоурожайных сортов зерновых культур, хорошо приспособленных к местным условиям, дает основания рассчитывать на получение запланированной урожайности. Это также подтверждается данными научных учреждений и практикой передовых колхозов и совхозов.

Колхозы и совхозы Усть-Лабинского производственного управления в прошлом году собрали урожай озимой пшеницы сорта «безостая-1» по 30,3 центнера, а нынче — по 38,9 центнера с гектара. Осенью 1962 года и нынешней весной колхозы и совхозы управления подкормили 85 тысяч гектаров озимых посевов азотными удобрениями из расчета 1—2 центнера на гектар. Прибавка урожая составила 5 центнеров на гектар. Краснодарский научно исследовательский институт сельского хозяйства в среднем за последние пять лет получил от внесения минеральных удобрений (два центнера азотных, два центнера фосфатных и один центнер калийных) прибавку урожая озимой пшеницы по 16,3 центнера.

Высокую эффективность дают удобрения и в других зонах. По данным Научно-исследовательского института сельского хозяйства Центрально-Черноземной зоны имени Докучаева, при внесении под озимую пшеницу сорта «белоцерковская-198» по 3,5 центнера минеральных удобрений на гектар получена прибавка зерна 9,6—10,7 центнера. В расчете на один центнер удобрений прибавка зерна составила 2,7—3 центнера с гектара.

В экспериментальном хозяйстве «Белогорка» Северо-Западного научно-исследовательского института сельского хозяйства Ленинградской области в 1962 году при внесении 7,5 центнера минеральных удобрений на гектар получен урожай ячменя 21,9 центнера, а на неудобренных почвах собрано всего по 11,8 центнера.

Наряду с резким увеличением применения минеральных удобрений в колхозах и совхозах Российской Федерации предполагается значительно расширить производство и применение навоза и других органических удобрений, в том числе в виде компостов, приготовляемых по методу академика Т. Д. Лысенко.

В районах Нечерноземной зоны большие запасы торфа. Добыча его для нужд сельского хозяйства значительно возрастет. К настоящему времени уже создана система машин для полной механизации всех процессов труда в промышленном производстве торфоминеральноаммиачных удобрений. Это дает возможность уже в 1965 году довести объем промышленного производства торфяных удобрений до 8 миллионов тонн.

Наряду с дальнейшим увеличением промышленного производства торфа для нужд земледелия насущной задачей является снижение его стоимости. Нам представляется целесообразным, по примеру Ленинградской области, централизовать автоперевозки торфяных удобрений, пересмотреть тарифы в сторону снижения по крайней мере вдвое.

Одновременно с широким применением минеральных удобрений будут проведены серьезные изменения в структуре посевов зерновых культур. Предусматривается значительно расширить площади под более урожайными озимыми хлебами, а также под зернобобовыми культурами. Посевы озимых культур должны быть расширены к 1970 году на 5,5 миллиона гектаров, или на 23 процента. Увеличение площадей под озимыми намечается произвести за счет озимой пшеницы, площади под которой возрастут на 59 процентов. Это объясняется тем, что озимая пшеница в условиях Северного Кавказа, областей Центрально-Черноземной зоны, Поволжья, южных областей Нечерноземной зоны является наиболее урожайной культурой.

В отдельных районах Западной Сибири и Красноярского края также возрастут площади под озимыми культурами.

Посевы кукурузы на сухое зерно намечается оставить примерно на уровне 1962 года, т. е. в пределах 2 миллионов гектаров. Эти посевы будут производиться в первую очередь на орошаемых землях, где кукуруза дает более высокие урожаи, чем другие культуры.

Резко должны увеличиться посевы бобовых культур. Если в 1962 году в целом по Российской Федерации было посеяно 4,3 миллиона гектаров бобовых, то в 1970 году площади под ними займут до 12 миллионов гектаров. Бобовые культуры будут служить хорошим предшественником под озимую пшеницу.

Применение минеральных удобрений и гербицидов обеспечит резкое повышение урожайности и валовых сборов крупяных культур — проса и гречихи.

В ряде засушливых районов Урала и Поволжья для получения хороших, устойчивых урожаев озимых культур предусматривается расширение площадей под чистыми парами. В Западной Сибири чистые пары отводятся также под посевы сахарной свеклы и на семенных участках — яровой пшеницы.

В совхозе «Боевой» Омской области урожай яровой пшеницы, возделываемой на чистых парах, в 1961 году составил 25,6 центнера с гектара, в 1962 году — 23,5 центнера и в исключительно неблагоприятном 1963 году — 14,3 центнера с гектара. Урожай этой культуры по зяби за те же годы составил соответственно 17,4, 11,1 и 5,4 центнера с гектара. В связи с этим в засушливых районах Сибири, Урала, Поволжья, южных районах ЦЧО намечается увеличить площади под чистыми парами и довести их по отдельным областям примерно до 10—15 процентов от площади пашни.

Применение минеральных удобрений даст наибольший эффект в тех хозяйствах, где выше культура земледелия, сельскохозяйственные работы проводятся в лучшие сроки и на высоком агротехническом уровне, где широко используются органические удобрения.

Серьезную работу предстоит провести по внедрению новых высокоурожайных сортов зерновых и других сельскохозяйственных культур. В районах Северного Кавказа, Центрально-Черноземной зоны, Поволжья большие площади займет озимая пшеница сорта «безостая-1». В Сибири и северных районах Урала наиболее урожайной является яровая пшеница сорта «скала». В Поволжье и в Сибири получат дальнейшее расширение посевы пшеницы сорта «саратовская-29». Для Центрально-Черноземной зоны весьма перспективным сортом пшеницы является «мироновская-808».

Крупнейшим источником наращивания производства сельскохозяйственной продукции является **орошаемое земледелие. Поливные земли и удобрения — это гарантированные высокие урожаи.**

В Российской Федерации в настоящее время имеется 1.437 тысяч гектаров ирригационно подготовленных земель в основных районах Северного Кавказа, Поволжья, Восточной Сибири и других районах.

Передовые хозяйства на поливных полях получают высокие урожаи пшеницы, риса, кукурузы, овощей и других культур. Так, в колхозе имени Ленина Кабардино-Балкарской АССР на орошаемых участках собирают по сто и более центнеров зерна кукурузы с гектара. Из года в год высоких результатов добивается звено Героя Социалистического Труда Х. Албегова из колхоза «Хумалаг» Северо-Осетинской АССР.

Однако в целом по Российской Федерации большие площади орошаемых земель дают еще низкий урожай. Главная причина — в хозяйствах не соблюдаются требования агротехники, элементарные условия поливов, мало применяется минеральных удобрений, на орошаемых землях зачастую высеваются второстепенные культуры.

За последние пять лет в республике построено оросительных систем на площади 221 тысячи гектаров. На период 1964—1970 гг. намечается построить оросительные системы на площади 1.215 тысяч гектаров, в том числе в районах Северного Кавказа — 700 тысяч гектаров, Поволжья — 465 тысяч гектаров и в Приморском крае — 50 тысяч гектаров.

По предварительным данным, в 1970 году посевные площади зерновых культур на поливных землях будут увеличены до 1,3 миллиона гектаров, из них риса — до 224 тысяч гектаров.

Применение минеральных удобрений позволит повысить урожайность зерновых культур на поливных землях и получать: пшеницы примерно 40 центнеров, кукурузы и риса — 60 центнеров с гектара.

(Окончание на 3-й стр.).

ВЧЕРА В КРАЕ

ОТЛИЧНЫЙ ПОДАРОК ПЛЕНУМУ

Барнаульский комбинат химических волокон — гордость большой химии Алтая. Сейчас, когда остались считанные дни до знаменательного события в жизни страны — декабрьского Пленума ЦК КПСС, рабочие, инженеры, техники этого предприятия трудятся особенно старательно, по-боевому.

Вчера из нового химического корпуса № 2 пошла промышленная вискоза на вторую прядильную машину штапельного производства. Получена первая партия волокна. Теперь комбинат будет давать для текстильных предприятий страны вдвое больше штапеля.

Отличный подарок Пленуму ЦК КПСС!

ВКЛАД КОЛЛЕКТИВА МИХАЙЛОВСКОГО СОДОВОГО

Сообщение о предстоящем Пленуме ЦК КПСС, на котором будут решаться вопросы дальнейшего развития химической промышленности, вызвало новый трудовой подъем на Михайловском содовом комбинате.

В честь Пленума были приняты социалистические обязательства: выполнить годовой план досрочно, выработать сверх задания много реактивного хлористого натрия, 40 тонн персоли, 40—45 тонн мочевино-формальдегидной смолы.

Обязательства эти выполнены. Коллектив справился с государственным заданием по выпуску валовой товарной продукции к 29 ноября. Его вклад в российскую копилку к этому дню составил 178 тысяч рублей.

Комбинат продолжает расширять выпуск новых видов продукции, увеличивает уровень производства.

И. МЫТИН — директор, Ю. ОКАТЫЙ — главный инженер, К. АЙДАРХАНОВ — секретарь партбюро, П. ХОМЯКОВ — председатель завкома.

Зорче глаз НАРОДНОГО КОНТРОЛЯ!

ОБЩЕСТВЕННОСТЬ — НАША ОПОРА

— Товарищ Алексеев, вас можно на минутку?

Немолодая женщина с тревогой в голосе о чем-то негромко говорит председателю группы содействия партийно-государственному контролю. А через полчаса в кабинете председателя сельского Совета собрались дружинники. Участковый уполномоченный Горобец дает указания.

Так, по сигналу честной труженицы был пойман в совхозе «Алтай» расхититель зерна — комбайнер Шильке. Специально оставляя с вечера в бункере хлеб, он по ночам подъезжал к комбайну на мотоцикле и за несколько ночных рейсов украл более семи центнеров пшеницы и ячменя.

Описанный случай — один из примеров того, как зорок глаз народного контроля. Опираясь на добровольных помощников, группы партийно-государственного контроля в колхозах и совхозах, в строительных организациях и учреждениях района становятся грозой всех, кто мешает нашему движению вперед.

Долгое время в Славгородском откормсовхозе орудовала группа матерых хищников, которые путем различных махинаций запутывали учет скота и присваивали большие суммы государственных денег. Группа содействия партгосконтролю, которую возглавляет коммунист Г. И. Нефедов, с помощью общественности вывела на чистую воду преступников и передала их в руки правосудия.

Большим авторитетом в колхозе имени Чапаева пользуется группа партгосконтроля во главе с коммунистом А. И. Тараско. На каждый месяц она составляет план работы. Не проходит ни одного партийного собрания, заседания партбюро или правления артели, где бы группа не выступила со своими замечаниями.

Однажды член артели Шепьшин был послан в качестве бригадира на лесозаготовки. Злоупотребив своим служебным положением, Шеньшин, при выдаче рабочим зарплаты, обсчитал их на 223 рубля. Деньги присвоил. После тщательного расследования факты подтвердились, и дело на Шеньшина было передано в суд.

Бригадир Шехирев, чтобы скрыть падеж и хищение баранов, списал их без ведома правления. Колхозники сообщили об этом партгосконтролю. Правлению колхоза было предложено освободить от должности зарвавшегося руководителя, а бюро парторганизации привлекло его к строгой партийной ответственности.

В бригадах, на фермах этой артели расставлены посты партгосконтроля. Имея десятки добровольных помощников, они зорко стоят на страже интересов колхоза.

В начале октября по материалам группы содействия партгосконтролю Славгородского СМУ-8 треста «Алтайцелинстрой» состоялось заседание комитета партгосконтроля нашего управления. В этой строительной организации долгое время царила вопиющая бесхозяйственность. Допускались приписки, хищения и порча строительных и монтажных материалов и оборудования. Бывший начальник СМУ-8 Чеканов, видя, что партгосконтроль объявил решительную борьбу всем этим безобразиям, учинил расправу над председателем группы содействия коммунистом т Донченко, без всякого основания сняв его с должности главного механика управления.

Такое неслыханное бесчинство потребовало принятия крутых мер. Комитет партгосконтроля произвел начет на зарплату Чеканова и главного бухгалтера Машалова, наказал и других руководителей управления. По требованию комитета Чеканов с должности начальника управления снят, материалы проверки переданы в следственные органы. Незаконно снятого с должности главного механика т. Донченко комитет потребовал восстановить на работе.

Группа содействия партгосконтролю в совхозе «Устьянский» во главе с коммунистом т. Кондаковым вскрыла грубейшие нарушения правил эксплуатации тракторов, бесхозяйственное хранение техники. Установлено, что одних только тракторов и сельхозмашин раскомплектовано на сумму 5.700 рублей. Проверку всех этих фактов группа вела с помощью механизаторов, которые помогли прояснить обстановку. Руководство совхоза и материально ответственные лица понесли строгое наказание.

В совхозах «Алтай» и «Табунский», где группы содействия партгосконтролю возглавляют тт. Алексеев и Коломутица, по материалам проверки выпускают сатирические стенные газеты.

Предавая широкой огласке факты бесхозяйственности и расточительства, партгосконтроль становится подлинно народным.

Всего в нашем районе создано 111 групп содействия партгосконтролю, в которых работает более 1.200 человек. Среди них — 539 коммунистов, более 150 комсомольцев. Работают в этих группах 156 женщин, сотни добровольных помощников из числа рабочих, колхозников, интеллигенции, пионеров. Действуют 77 постов в бригадах и на фермах.

Для оказания помощи группам при комитете партгосконтроля создан организационный отдел. Проведено пять семинаров председателей групп. На последнем семинаре, состоявшемся в октябре, поставлена задача—провести массовую проверку хода подготовки к зимовке скота.

Группы содействия партгосконтролю создаются при партийных организациях, которые обязаны руководить их деятельностью. Но в некоторых хозяйствах партийные комитеты и бюро парторганизаций плохо руководят группами содействия, не помогают им. К их числу можно отнести партбюро Славгородского откормсовхоза (секретарь Г. В. Максимов), колхоза имени Калинина (секретарь Д. А. Кальной), колхоза «Путь Ильича» (секретарь И. С. Таранушенко) и другие.

Комитет партгосконтроля нашего управления считает своей главной задачей дальнейшую активизацию деятельности групп содействия на местах. И чем больше мы привлечем для этой цели представителей общественности, тем действеннее будет народный контроль. Общественность — наша опора.

Г. БЫСЬКО,
председатель комитета партийно-государственного контроля по Славгородскому производственному управлению.

КОМИТЕТЫ ДЕЙСТВУЮТ

ЗАВЬЯЛОВО. В колхозе имени Тельмана нарушались основы демократического управления хозяйством. Решение всех вопросов, которые относятся к компетенции общего собрания, взяли на себя члены правления. Они сами рассматривали и утверждали приходно-расходную смету, оплату труда. И хотя нормы и оплата давно устарели и не способствовали повышению производительности труда, членов правления это мало волновало. В результате — расходы превысили доходы.

Плохо были налажены бухгалтерский учет и ревизионная работа, что привело к растранжириванию колхозных денег. Бухгалтер Кирьянов задолжал артели 426 рублей, бывший председатель Калинин — 736, зам. председателя Левый — 812, зам. главного бухгалтера Небрак — 306. Всего задолженность составила около 12 тысяч рублей.

Трудовая дисциплина в колхозе слабая. За девять месяцев 33 человека не выработали минимума трудодней. Допускается большой падеж скота, резко возросла себестоимость продукции животноводства.

Факты грубого нарушения Устава сельхозартели в колхозе им. Тельмана обсуждал комитет партгосконтроля Завьяловского производственного управления. За запущенность в учете бухгалтеру т. Кирьянову объявлен строгий выговор. Ему и вновь избранному председателю правления т. Нешкурову предложено ликвидировать дебиторскую задолженность к 1 января 1964 года, принять меры к возмещению убытка и строго спросить с виновных.

Комитет обратил внимание начальника Завьяловского производственного управления т. Полова на слабый контроль за соблюдением Устава сельхозартели в этом и других колхозах.

УСТЬ-КАЛМАНКА. Партком управления совместно с комитетом партгосконтроля провел однодневный семинар председателей групп и постов содействия ПГК, отрядов и постов «комсомольского прожектора», партийных комиссий контроля за хозяйственной деятельностью администрации. Участники семинара с интересом прослушали доклады об опыте работы народных контролеров в совхозах, колхозах, на предприятиях и в учреждениях.

Внимание контролеров было обращено на выявление и устранение недостатков в организации зимовки скота, ремонте сельскохозяйственной техники, очистке семян и сохранности хлеба, зернофуража и грубых кормов.

БЛАГОВЕЩЕНКА. Благовещенские контролеры внесли на рассмотрение комитета вопрос об ответственности заведующего отделом местного хозяйства т. Лапутина. Всем, кто просил его отремонтировать квартиру, электросеть, он обещал помочь. Обещал и ничего не делал. Установив диагноз «болезни» Лапутина — бюрократизм и волокита, — комитет помог ему избавиться от этого недуга.

СМОЛЕНСКОЕ. Начальник Ново-Белокурихинского отделения Смоленского промбыткомбината т. Нечушкин целыми днями сидит в своем кабинете или в цехах, не зная, чем заняться. Нередко раньше времени уходит домой. Точь-в-точь копирует своего начальника руководитель столярного цеха т. Поздняков. Не случайно цех выполнил план только на 49 процентов. То же самое можно сказать и о заведующем пошивочной мастерской т. Медведеве, а также о бухгалтере отделения.

Раздуты штаты на отделении. Есть там, например, конюх, который должен вовремя напоить и накормить четырех лошадей и зорко следить, чтобы они деньденьской... стояли смирно.

Много денег уходит на оплату такого штата, все это тяжелым бременем ложится на себестоимость продукции. А продукции отделение выдает гораздо меньше того, что запланировано.

Урон государству немалый. Доколе же можно его терпеть? Таким вопросом задались члены группы содействия партийной организации поселка Белокуриха. По-хозяйски разобравшись в этом деле, они высказали свои соображения комитету партгосконтроля Смоленского управления. Он рассмотрел предложения группы содействия и предложил директору промбыткомбината т. Щигореву решить вопрос о целесообразности содержания такого штата руководителей.

КАМЕНЬ. За последнее время плохо стала работать столовая Рыбинского совхоза. Группа содействия не могла пройти мимо этого. Она установила, что в столовой раз в квартал составляли калькуляцию. Обеды готовились невкусно, а котлеты, например, весили меньше нормы на 30 граммов.

Директор совхоза т. Чернышев, его заместитель по хозяйственной части т. Новоселов не контролировали работу столовой.

Результаты проверки обсудил комитет ПГК Каменского управления. За недобросовестное отношение к работе заведующая столовой Новоселова, повар Малыхова отстранены от занимаемых должностей. Комитет обязал тт. Чернышева и Новоселова укомплектовать столовую подготовленными кадрами, навести в ней порядок.

ХЛЕБНЫЕ ИЗДЕЛИЯ ДОЛЖНЫ БЫТЬ ХОРОШИМИ

Краевой промышленный комитет партийно-государственного контроля рассмотрел вопрос о качестве хлеба и хлебобулочных изделий, выпускаемых предприятиями треста хлебопечения. Комитет привлек к ответственности руководителей треста и ряда хлебозаводов, допустивших ухудшение качества изделий, наметил конкретные меры, обеспечивающие улучшение качества.

Ниже публикуется корреспонденция управляющего трестом т. Еремина о том, что делается по устранению недостатков, обнаруженных на предприятиях.

* * *

Основным недостатком в работе треста хлебопечения, как отметил комитет партгосконтроля, является то, что работники аппарата треста поверхностно руководят предприятиями, слабо занимались конкретными нуждами заводов, не доводили до конца намеченные мероприятия.

Это, разумеется, не способствовало выпечке и выпуску в торговую сеть доброкачественных хлебных изделий. Так, например, большой брак допускался на барнаульском хлебозаводе № 2, причем при общем перерасходе муки. Директор этого предприятия т. Толстолуцкий был снят с работы. Но трест не помог коллективу завода в устранении ряда возникших трудностей, в частности, в улучшении эксплуатации печей.

У нас имеются, конечно, такие предприятия, коллективы которых добились заметного улучшения качества изделий. К ним относятся барнаульские хлебозаводы №№ 3, 4 и 5. Работники пятого завода на существующих агрегатах и автоматах освоили выработку нового вида продукции из второсортной пшеничной муки — украинского бублика. На третьем заводе освоена выпечка изделий из такой же муки на жидких дрожжах, вместо прессованных.

У нас есть и прекрасные бригады хлебопеков, как, например, возглавляемые мастерами М. И. Петуновой и А. И. Силевой. Но беда вся в том, что мы, работники треста, не организовали изучение и распространение положительного опыта работы лучших хлебопеков на все предприятия края.

На некоторых наших заводах до последнего времени мирились с нарушениями технологического процесса. А трест не пресек вовремя эти нарушения, не помог предприятиям в быстрейшем внедрении новой, наиболее совершенной технологии. Особенно плохо обстояло с качеством продукции на втором барнаульском хлебозаводе и на Славгородском хлебокомбинате.

Трест сейчас поставил перед собой задачу — добиться резкого улучшения качества хлебобулочных изделий на всех без исключения предприятиях. С этой целью мы прикрепляем отдельных работников треста к наиболее отстающим предприятиям с заданием тщательно разобраться с причинами, порождающими выпуск недоброкачественных изделий, и оказать им конкретную действенную помощь.

Проведем дополнительные мероприятия по механизации отдельных процессов производства и улучшению эксплуатации печного хозяйства, обеспечим усовершенствование технологии и отработку режима выпечки. Организуем краткосрочные курсы для обучения рабочих массовых профессий.

Повышаем ответственность руководителей за порученное им дело и будем в дальнейшем каждый случай выпуска плохих изделий расценивать как чрезвычайное происшествие, будем строго наказывать виновных, предавать их общественному осуждению.

Вывод, который сделан нами из решений комитета партгосконтроля, один — мы должны выпекать хлеб и хлебобулочные изделия только хорошего качества.

Н. ЕРЕМИН,
управляющий трестом хлебопечения.

На заводе дизельных запасных частей активно участвуют в работе групп и постов содействия партгосконтролю механик Н. Н. Блинаев, экономист М. И. Толчинская, шофер Фанзрахлин Узбяков. При их помощи проведены мероприятия по упорядочению хранения и учета материалов и более рациональному расходованию металла, повышению качества продукции. Большая работа ведется ими также по улучшению обслуживания рабочих в заводской столовой и буфетах.

НА СНИМКЕ (слева направо): Н. Н. Блинаев, М. И. Толчинская, Ф. Узбяков. Фото А. Калабухова.

В КРАЕВОМ (СЕЛЬСКОМ) КОМИТЕТЕ ПАРТИЙНО-ГОСУДАРСТВЕННОГО КОНТРОЛЯ

БЕРЕЧЬ ТЕХНИКУ

Пришла зима. Добрый хозяин заранее поставил на длительное хранение комбайны, тракторы, лущильники. Иначе и быть не может. Каждая машина — это труд многих людей. Исправный трактор, плуг — это вовремя вспаханное и засеянное поле, в конечном счете — дополнительный урожай.

Но бесхозяйственно относятся к технике в колхозах и совхозах Локтевского управления.

Как показала проверка партгосконтроля, многие комбайны, тракторы, сельскохозяйственные машины после работ не смазаны, не очищены от грязи и пожнивных остатков. Агрегаты, узлы и детали, подлежащие хранению в помещениях, не сняты с машин, ржавеют. Нередки случаи, когда не закрепленные за механизаторами тракторы, комбайны, раскомплектовываются.

Одиннадцать тракторов «Беларусь» стоят на центральной усадьбе Змеиногорского совхоза не очищенные от грязи, давление в резиновых шинах машин не снижено, не снято электрооборудование. Так же «хранятся» комбайны. Более того, здесь полностью растащили два трактора Т-28, два самоходных шасси, а стоимость их немалая — 7.264 рубля.

Не лучше обстоит дело в Локтевском совхозе. Но особенно безобразно относятся к машинам в Змеиногорском отделении «Сельхозтехники». Тракторы и комбайны, свезенные колхозами в мастерские на ремонт, стоят в грязи, под открытым небом, ржавеют, частично разукомплектованы.

Чем объясняются грубые нарушения правил хранения сельскохозяйственных машин? В хозяйствах Локтевского производственного управления нет контроля за этим важным делом. Не волнует все это ни руководителей управления, ни объединения «Сельхозтехники», не беспокоит это и работников гостехнадзора.

За неудовлетворительную организацию контроля за сохранением тракторов и сельскохозяйственных машин комитет объявил по выговору начальнику производственного управления т. Крюкову А. М. и главному инженеру т. Орехову И. П.

За раскомплектование тракторов, самоходных шасси, неудовлетворительное хранение техники на главного инженера Змеиногорского совхоза т. Доблер Г. Я. наложен денежный начет в размере месячного оклада.

Комитет принял к сведению заявление работников партгосконтроля по Локтевскому производственному управлению о том, что за бездействие освобожден от занимаемой должности инспектор гостехнадзора Старо-Алейского отделения «Сельхозтехники» т. Сусликов М. Н., строго наказаны инспектор Змеиногорского отделения т. Макрушин В. Я. и старший инспектор Локтевского объединения т. Воробьев А. И.

БЕСПЕЧНОСТЬ

Много безобразий вскрыто партгосконтролем в Славгородском откормсовхозе. Из-за неудовлетворительного содержания и откорма животных план привеса по крупному рогатому скоту выполнен на 27, а по овцам—на 14 процентов. На мясокомбинаты от совхоза поступило много тощих животных.

Приемщики животных грубо нарушают инструкцию «О порядке и условиях сдачи и приема скота». Во многих случаях принимают и отгружают животных без оформления соответствующих документов. Скот, как правило, не взвешивается. В запущенном состоянии находится ветеринарная и профилактическая работа, в результате допущен большой отход животных.

Руководители хозяйств не позаботились вовремя о строительстве и ремонте животноводческих помещений, не обеспечили животноводство кормами.

В хозяйстве систематически нарушаются правила инвентаризации и взвешивания животных, что на руку нечестным людям. У некоторых подотчетных лиц установлены большие излишки скота. Например, бригадир центральной базы А. Ф. Бордунов пытался скрыть от контролеров 38 поросят.

Из-за бесконтрольности в расходовании денежных средств при закупках скота у населения допускались злоупотребления. Обнаружено несколько фиктивных квитанций на сумму 12.460 рублей на якобы закупленных животных.

Комитет партгосконтроля постановил: за неудовлетворительную организацию работы в совхозе, плохой контроль, убытки, причиненные государству, на директора Славгородского откормсовхоза т. Миронова А. Н. и главного бухгалтера т. Винс Я. Я. наложить денежный начет по двухмесячному окладу зарплаты. Одновременно предупредить их, что если в ближайшее время не будет наведен порядок в совхозе, то руководители хозяйства будут сняты с работы и отданы под суд.

Принято к сведению заявление председателя комитета партгосконтроля по Славгородскому производственному управлению о том, что материалы о злоупотреблениях в совхозе переданы в следственные органы.

КОРМАМ — СТРОГИЙ УЧЕТ

Недавно на всех отделениях совхоза «Табунский» прошли рабочие собрания. Разговор шел о лучшей организации зимовки скота.

Рабочие внесли много дельных предложений. Телятница Самборского отделения Сара Винс говорила о необходимости строгого учета кормов. Это предложение телятницы уже внедрено.

В Словянской бригаде Ново-Киевского отделения, где бригадиром фермы зоотехник комсомолка Надежда Тарада, весы находятся в помещении. Каждая доярка получает корм для своей группы строго по рациону. Чтобы корм не рассыпался, сделаны специальные носилки. В них доярки переносят грубый корм и силос. С первых же дней зимовки учету и расходованию кормов в совхозе уделяется особое внимание. Фуражирами назначены самые добросовестные люди.

Н. МАРКОВ.

ПОХОД ДОЗОРНЫХ

Разговор был окончательным и бесповоротным. Партийный комитет утвердил группу содействия. И вот меня в этой группе назначили председателем. Очень неожиданно, показалось — даже поспешно. Первая мысль: огромная ответственность, много дополнительной работы, а главное — абсолютное незнание, что делать, с чего начать? Секретарь парткома посоветовал:

— Беритесь для начала за хранение огнеупоров и ферромарганца. Посмотрите, посчитайте, сколько завод теряет на бесхозяйственном отношении к дорогостоящим материалам...

Ферромарганец и ферросилиций после выгрузки из вагонов оставляли под открытым небом. Бесхозяйственно хранился огнеупорный кирпич. Он терял свои качества, снижалась стойкость конвертеров, повышались расходы на ремонт, увеличивалась себестоимость продукции. Подсчитали, что убытки завода от небрежного хранения огнеупоров составляют двадцать процентов от общей стоимости потребляемого кирпича.

Первый блин у нас вышел все-таки комом. Наломали мы дров по незнанию.

Нас своевременно поправили, объяснили наши полномочия. Но все же мы навели тогда порядок в хранении материалов. Были построены навесы, полы застелили железным листом.

Однажды мой заместитель В. Е. Лыков пришел возбужденный, ругается:

— Черт его знает, что такое! Массу годного инструмента на свалку отправили!

Оказалось, что со склада вынесли в скрапоразделку якобы списанные оснастку и инструмент. Поручили Лыкову проверить годность этих материалов. А когда он проверил — ахнули: инструментальщики, пользуясь разрешением совнархоза списать устаревшую оснастку, под горячую руку выбросили инструмент и оснастку действующего производства. На свалке нашли около четырехсот зажимных цанг стоимостью 1.339 рублей, приспособлений для штамповки головок болтов триста штук на 960 рублей. Нашли совершенно новую уникальную многошпиндельную сверлильную головку стоимостью в 2.150 рублей. Всего оснастки и инструмента обнаружили на пятьдесят тысяч рублей.

По этому вопросу нам не пришлось собираться. Виновники быстро сообразили, чем пахнет такая бесхозяйственность, и убрали ценности обратно в склад. Народный контроль сыграл свою роль. Мы узнали, конечно, кто был виновен, узнали и несложную механику, породившую это чрезвычайное происшествие.

Сейчас заводская группа содействия комитету партийно-государственного контроля — мощная сила. В своей работе мы опираемся на цеховые группы. Их у нас шестнадцать. Состав групп обновляется, и мы считаем это в порядке вещей. Кто знал с самого начала, как будет работать тот или иной человек? Мы смело идем на замену инертных, не любящих своего дела контролеров. Недавно двух членов заводской группы исключили за бездеятельность, а на их место пришли люди активные, не боящиеся трудностей.

Наши маяки народного контроля В. Д. Протопопов, М. Ф. Боровиков, Д. Н. Рязанцев, Е. А. Окользин, А. М. Белоусов, Л. И. Иванченко, М. И. Уразбаев и многие другие оправдывают высокое доверие партии, за короткое время завоевали прочный авторитет в коллективе. К ним идут люди с самыми сокровенными мыслями, делятся наблюдениями, вносят предложения. Сила наша не в полномочиях, а в кровной связи с народом. Мы с полным основанием можем сказать: главный контролер — это народ! От его зорких глаз ничто не укроется.

Недавно узнали мы, что начальник планового отдела завода т. Бурдастых, собираясь на курорт, выхлопотал себе командировку, премию и даже... больничный лист. Проверили. Оказалось, что директор завода подписал командировку, не зная, что т. Бурдастых получил бесплатную путевку.

Передали дело в городской комитет партийно-государственного контроля. Сейчас вопрос о поступке т. Бурдастых ждет решения в парткоме завода. Надо полагать, что решение будет таким, чтобы другим было неповадно ловчить за счет государства.

Мы работаем под пристальным взглядом рабочего человека. Если в группу содействия поступило заявление от рабочего, о нем знают и его друзья. Люди ждут решения, смотрят, что будет дальше. Половинчатыми мерами, одними душеспасительными беседами тут не обойдешься.

Например, директору завода т. Фасту пришлось выложить из своего кармана командировочные деньги, уплаченные в свое время заводом врачу медсанчасти т. Кирилловой, которая ездила по своим делам.

Наша заводская группа содействия имеет твердый план действий. В него мы вносим коренные проблемы производства. Сейчас, например, работаем над вопросом использования купленного и изготовленного на заводе оборудования. Есть у нас так называемая «зеленая зона». Сейчас она забита новыми станками. И не только покупными. Часто бывает так, что отделу механизации цех заказывает какой-то станок. Пока его изготавливают, производство меняется, уходит вперед. Заказанный станок морально стареет, и его отправляют в «зеленую зону». О результатах проверки пока говорить рано, вопрос этот очень сложный, но мы обязательно разберемся и установим истинное положение дел.

Второй капитальный вопрос, записанный в нашем плане — качество выпускаемой продукции. Это дело тоже не возьмешь с кондачка. Придется упорно поработать, чтобы найти все корни зла и предложить пути ликвидации брака. Такие проблемы мы решаем не спеша, но так, чтобы потом к ним не возвращаться. А для этого нужна высокая квалификация контролеров. По оборудованию, например, занимается группа в одиннадцать человек, все специалисты.

Решая большие проблемы, мы не упускаем из вида и мелкие вопросы, потому что за каждой жалобой, за каждым заявлением стоит живой человек, наш товарищ, по работе. И отмахнуться от него, ссылаясь на незначительность факта, было бы серьезной ошибкой.

Л. ВЛАСОВ,
председатель группы содействия комитету партгосконтроля на заводе «Алтайсельмаш».

г. Рубцовск.

* * *

На днях краевой промышленный комитет партгосконтроля обсудил вопрос о работе группы содействия на заводе «Алтайсельмаш». Предварительно члены краевого комитета побывали в г. Рубцовске, ознакомились с деятельностью группы на месте.

Комитет отметил эффективность и действенность ряда мероприятий, проведенных народными контролерами завода. Этим самым общезаводская и цеховые группы оказали помощь партийной организации и хозяйственному руководству предприятий в осуществлении контроля за выполнением директив партии и правительства, в раскрытии и использовании внутренних резервов производства.

Обсуждению вопросов на заседании заводской группы предшествует тщательная подготовка. К проверкам привлекаются, помимо членов групп, специалисты, передовики производства, посты «комсомольского прожектора». Работа планируется.

Заводская группа правильно решила направить в эти дни внимание контролеров на претворение в жизнь мероприятий, обеспечивающих планомерную, ритмичную работу производства в зимних условиях, на выполнение организационно-технических мероприятий, на упорядочение нормирования и учета выработки рабочих.

Краевой комитет партгосконтроля в основном одобрил деятельность заводской группы. Наряду с положительными сторонами в ее работе отмечены и серьезные недостатки. Некоторые из них устранены, а некоторые предстоит устранить.

Главным недостатком является малочисленность цеховых групп, отсутствие в сменах и на участках постов содействия. Члены общезаводской и цеховых групп крайне редко выступают с информациями о деятельности групп на партийных, профсоюзных, комсомольских и рабочих собраниях. В ряде цехов пущена на самотек работа штабов «комсомольского прожектора».

Цеховые партийные организации на этом заводе самоустранились от руководства деятельностью групп содействия, не практикуют обсуждение отчетов председателей групп на заседаниях партбюро и партийных собраниях.

Группам содействия предоставляется широкая возможность постановки вопросов перед администрацией, партийными, профсоюзными, комсомольскими организациями и комитетами партийно-государственного контроля об устранении вскрытых ими недостатков и привлечении виновных к ответственности. Но сами группы содействия не привлекают виновных к ответственности и не налагают на них каких-либо дисциплинарных взысканий. А такая ошибка была допущена группой содействия завода «Алтайсельмаш».

Краевой комитет партгосконтроля указал на то, что первоочередная задача заводских и цеховых групп содействия—оказывать помощь хозяйственному руководству и партийной организации в выполнении директив партии и правительства, вскрывать и лучше использовать внутрипроизводственные резервы, добиваться улучшения технико-экономических показателей в выполнении народнохозяйственного плана.

Особое внимание комитет обратил на необходимость сосредоточить усилия групп содействия на «Алтайсельмаше» на решении таких вопросов, как снижение себестоимости выпускаемой продукции, повышение производительности труда, сокращение брака, особенно в литейном производстве, снижение непроизводительных затрат, внедрение новой техники и прогрессивной технологии.

Краевой комитет рекомендовал Рубцовскому городскому комитету партгосконтроля значительно расширить актив групп содействия за счет рабочих — передовиков производства и инженерно-технических работников, обеспечить массовость народного контроля.

НОВЫЕ РУБЕЖИ СЕЛЬСКИХ ТРУЖЕНИКОВ РОССИИ

(Окончание. Начало на 1-й стр).

Намечаемое повышение урожайности и увеличение валовых сборов зерна и других сельскохозяйственных культур потребуют примерно 44 миллиона тонн минеральных удобрений в стандартных туках против 5,8 миллиона тонн, получаемых в 1963 году. Потребность в азотных удобрениях определяется в 16 миллионов тонн, фосфатных — в 20,3 миллиона тонн и калийных — в 7,7 миллиона тонн. Это составит 286 килограммов туков на гектар пашни и 199 килограммов на гектар сельскохозяйственных угодий. По предварительным расчетам, для борьбы с сорняками, вредителями и болезнями сельскохозяйственных культур в 1970 году Российской Федерации потребуется 206 тысяч тонн гербицидов и 618 тысяч тонн ядохимикатов.

Одновременно с увеличением производства минеральных удобрений химическая промышленность должна улучшить их качество, расширить ассортимент, организовать массовое производство сложных и концентрированных удобрений, отгружать туки в затаренном виде, что значительно сократит затраты труда и средств на транспортировку и внесение удобрений в колхозах и совхозах.

Требуется значительно улучшить оснащение сельского хозяйства машинами для транспортировки и внесения удобрений, пахотными тракторами и землеройной техникой. Необходимо уже сейчас проявить большую заботу о строительстве складов для хранения минеральных удобрений как на пунктах выгрузки их, так и в колхозах, совхозах. Эта работа развертывается пока неудовлетворительно.

По предварительным расчетам, сельскому хозяйству Российской Федерации к 1970 году потребуется: сеялок зернотуковых — 340 тысяч штук, туковых — 80 тысяч, культиваторов - растениепитателей — 311 тысяч, разбрасывателей удобрений — 170 тысяч, гербицидно-аммиачных машин — 75 тысяч, дождевальных установок — 15 тысяч, пахотных тракторов — 709 тысяч, автомобилей бортовых — 1.410 тысяч. Выпуск этой техники необходимо начать уже сейчас с тем, чтобы не допускать диспропорции между производством минеральных удобрений и производством машин. Между тем Госплан СССР в планах на 1964—1965 гг. предусматривает незначительное увеличение производства этих машин, с чем нельзя согласиться.

ЗА ВЫСОКИЙ УРОЖАЙ ТЕХНИЧЕСКИХ КУЛЬТУР, КАРТОФЕЛЯ И ОВОЩЕЙ

Колхозам и совхозам республики предстоит решить важную задачу по увеличению производства и заготовок сахарной свеклы, подсолнечника, льна-долгунца, картофеля и других сельскохозяйственных культур.

Посевы сахарной свеклы на фабричные цели к 1970 году намечается довести до 2.300 тысяч гектаров, производство ее достигнет 50 миллионов тонн. Посевы будут сосредоточены в ЦЧО, где эта культура дает наиболее высокие и устойчивые урожаи, а также на Северном Кавказе и в Поволжье. Вместе с тем намечается расширить промышленное свеклосеяние в Западной Сибири, Красноярском крае.

Увеличение производства сахарной свеклы будет проходить, главным образом, за счет повышения урожайности. Так, в областях Центрально-Черноземной полосы средняя урожайность этой культуры на 1970 год в расчетах предусмотрена — 247 центнеров с гектара против 144 центнеров, полученных в среднем за последние пять лет. В районах Северного Кавказа намечается поднять урожай до 272 центнеров с гектара вместо 160 центнеров, фактически собранных за прошедшее пятилетие. В целом по Российской Федерации урожайность свеклы будет доведена до 217 центнеров против 131, полученных за последние пять лет.

Решающим фактором повышения урожайности явится дальнейший рост применения минеральных удобрений, ядохимикатов и гербицидов, внедрение новых высокоурожайных сортов свеклы с высокой сахаристостью.

Важным продуктом питания населения является растительное масло. К 1970 году площади под основной масличной культурой — подсолнечником намечается довести до трех миллионов гектаров. Посевы подсолнечника разместятся в основном на Северном Кавказе, в Поволжье, в центральных и черноземных областях.

В основных районах станут возделываться наиболее урожайные высокомасличные сорта подсолнечника (с выходом масла 45—48 процентов), выведенные селекционером лауреатом Ленинской премии В. С. Пустовойтом.

Производство семян подсолнечника планируется увеличить до 3.200 тысяч тонн. Это позволит в 1970 году вырабатывать более 1.300 тысяч тонн растительного масла. Намечается вносить по два-три центнера минеральных удобрений на гектар посева в зависимости от зон возделывания подсолнечника.

В районах Дальнего Востока дальнейшее развитие получит производство сои — важнейшей масличной культуры с большим содержанием белка. В 1970 году валовой сбор сои должен быть доведен до одного миллиона тонн, что даст возможность получать до 200 тысяч тонн растительного масла и около 800 тысяч тонн богатого белком соевого шрота.

В Российской Федерации сосредоточено более 60 процентов всех посевов льна-долгунца. На 1970 год намечается дальнейшее увеличение производства льноволокна, в основном за счет значительного повышения урожайности. По сравнению с 1962 годом площадь под этой культурой увеличится всего лишь на десять процентов, а валовое производство почти удвоится.

Большое народнохозяйственное значение имеет **увеличение производства картофеля и овощей.** На долю Российской Федерации приходится около 57 процентов производства картофеля и почти 50 процентов овощей. **Валовой сбор картофеля намечается довести до 90 миллионов тонн,** или увеличить более чем на 40 миллионов тонн по сравнению со среднегодовыми сборами за последние пять лет. При этом урожайность картофеля предполагается повысить за счет большего внесения удобрений примерно вдвое. Посевы картофеля в основном будут сосредоточены в специализированных овоще-картофелеводческих хозяйствах. Это создаст лучшие условия для механизации возделывания этой культуры.

Валовой сбор овощей за этот же период возрастет до 20 миллионов тонн, что позволит полностью удовлетворить в них потребность населения республики.

Важнейшим условием дальнейшего подъема сельскохозяйственного производства должна стать более углубленная специализация отраслей сельского хозяйства по отдельным зонам республики.

БОЛЬШЕ ПРОДУКТОВ ЖИВОТНОВОДСТВА

Широкое применение минеральных и органических удобрений, улучшение естественных кормовых угодий позволит значительно увеличить производство зернофуража, грубых, сочных и летних зеленых кормов для скота. К концу следующего пятилетия будет произведено около 270—280 миллионов тонн кормовых единиц, или в 2,7 раза больше, чем получило общественное животноводство республики в 1962 году.

Перед промышленностью ставится задача произвести и поставить для нужд животноводства в 1970 году 1,5 миллиона тонн карбамида, увеличить производство кормовых гидролизных дрожжей с 40 тысяч тонн в 1962 году до 900 тысяч тонн в 1970 году, мясокостной муки с 60 до 450 тысяч тонн, рыбной муки с 90 до 210 тысяч тонн, антибиотиков со 130 до 450 тонн. Значительно возрастет производство витаминов, микроэлементов, аминокислот и биостимуляторов.

В Российской Федерации, особенно в районах Нечерноземной зоны, Сибири и некоторых областях Урала, имеются большие площади природных сенокосов и пастбищ, требующих коренного улучшения. Опыт многих хозяйств Ленинградской, Вологодской и других областей по созданию долголетних культурных пастбищ показывает, что при внесении минеральных удобрений продуктивность этих угодий резко возрастает.

По данным научно-исследовательских учреждений, для улучшения лугов и пастбищ требуется около четырех центнеров минеральных удобрений на гектар, что и учтено в расчетах потребности минеральных удобрений.

Улучшение структуры и качества кормов за счет увеличения в них содержания белков, витаминов, антибиотиков, микроэлементов даст возможность снизить затраты кормов на производство единицы продукции: мяса крупного рогатого скота и овец на 10—12 процентов, свиней на 30—40 процентов, птицы на 20—25 процентов, яиц на 18—20 процентов и молока на 20 процентов. Наличие кормов, которое планируется произвести в 1970 году, при интенсивном ведении животноводства, внедрении в производство достижений науки и передовой практики, дает основание рассчитывать на увеличение в сравнении с 1962 годом в Российской Федерации производства мяса в 2,8 раза, молока — в 2 раза и яиц — в 2,4 раза.

Рост производства продуктов животноводства будет достигнут за счет значительного увеличения привеса животных, повышения удоев, яйценоскости и других качественных показателей. При этом темпы роста производства продукции будут заметно опережать темпы роста поголовья скота. Так, если производство мяса возрастет в 2,8 раза, то поголовье крупного рогатого скота за этот же срок увеличится в 1,8 раза, свиней — в 1,2 раза, овец и коз — в 1,5 раза. Производство молока возрастет в два раза, а поголовье молочных коров — в 1,4 раза, сбор яиц увеличится в 2,4 раза, а поголовье взрослой птицы — в 1,4 раза.

Непременным условием успешного ведения животноводства является правильное размещение, специализация и концентрация производства в колхозах и совхозах. Большинство ферм по своим размерам остаются все еще очень мелкими.

Опыт показывает, что на крупных специализированных фермах производительность труда, как правило, выше, а себестоимость продукции ниже, чем на мелких.

Крупным резервом увеличения производства говядины и улучшения ее качества является развитие мясного скотоводства. В настоящее время большинство колхозов и совхозов выращивает не специализированные, а универсальные породы мясо-молочного и молочно-мясного скота.

Как показывает практика, скот таких пород для производства молока и мяса менее выгоден по сравнению со специализированными породами. Поэтому целесообразно для производства молока разводить, как правило, коров молочных пород, а для производства говядины иметь мясной скот, который отличается большей скороспелостью, быстро откармливается и нагуливается, дает высокий выход мяса, хорошо оплачивает корм. Для содержания мясного скота требуется меньше средств на строительство помещений и меньше затрачивается труда. В республике принимаются меры к специализации скотоводства. По примеру колхозов и совхозов Оренбургской, Волгоградской областей и Калмыцкой АССР создаются две самостоятельные отрасли — молочного и мясного скотоводства.

Свыше трех четвертей молока предполагается получать из хозяйств Центра, Северо-Запада, Урала, Западной Сибири, ЦЧО и Поволжья. При этом значительную часть продукции, предназначенную для снабжения населения крупных городов и промышленных центров, намечено производить в пригородных хозяйствах, расположенных в непосредственной близости от центров потребления молока. Для этой цели в республике имеется 1.732 молочных совхоза, в том числе вновь создано и укрупнено 174 специализированных пригородных совхоза. Крупные специализированные молочные хозяйства будут создаваться и впредь вокруг городов и промышленных центров.

Следует отметить, что специализация и концентрация производства дает очень высокий эффект, особенно в птицеводстве.

В республике намечено построить в течение 1963—1967 гг. 135 птицефабрик, в том числе 95 по производству яиц и 40 — по производству мяса птицы. Кроме того, будет сооружено 62 цеха по производству мяса птицы, рассчитанные на выращивание в год по 1—3 миллиона мясных цыплят.

Российская Федерация занимает ведущее место среди других республик по производству шерсти и баранины. Наиболее крупным поставщиком шерсти являются колхозы и совхозы Северного Кавказа, Поволжья и Восточной Сибири. Значительное производство шерсти и баранины будет достигнуто за счет повышения удельного веса маток, лучшего использования их для производства стада, перехода на ранние сроки ягнения, более широкого применения промышленного скрещивания с целью получения мясных ягнят и так необходимой промышленности кроссбредной (полутонкой) шерсти.

* * *

Намечаемый рост производства зерна, сахарной свеклы, подсолнечника, овощей, картофеля, продуктов животноводства дает возможность значительно увеличить продажу их государству и полностью обеспечить потребности хозяйств. **Колхозы и совхозы Российской Федерации смогут в 1970 году продать государству зерна 3,2 миллиарда пудов против 1,9 миллиарда пудов среднегодовых заготовок за последние пять лет.**

Значительный рост производства и заготовок сельскохозяйственных продуктов потребует дальнейшего наращивания мощностей перерабатывающей промышленности, и в частности предприятий по переработке мяса, молока, строительства складов, элеваторов, холодильников.

Коммунистическая партия учит, что успехи не приходят сами по себе. Для того, чтобы добиться намеченных рубежей, потребуется провести гигантскую работу. Советские люди трудятся с большим подъемом, творчески и самоотверженно. При правильном использовании имеющихся резервов, хорошей организации колхозно-совхозного производства, при возросшей его технической оснащенности труженики Российской Федерации смогут успешно решить задачи, поставленные XXII съездом партии по подъему сельского хозяйства.

В. ДОМРАЧЕВ,
заместитель председателя Госплана РСФСР.

«Правда» за 2 декабря 1963 г.

Телеграфной ленты

НА СЕССИИ ВСЕМИРНОГО СОВЕТА МИРА

ВАРШАВА, 2 декабря. (ТАСС). Сегодня во второй половине дня участники сессии Всемирного Совета Мира собрались на пленарное заседание.

Делегаты более 80 стран заслушали доклады, представленные четырьмя комиссиями.

Участники сессии одобрили доклад комиссии по разоружению и средствам смягчения международной напряженности. Докладчик Гордон Шаффер (Англия) заявил, что большинство членов комиссии одобрило московский договор как важнейший шаг вперед на пути достижения полного запрещения ядерного оружия. Во время работы комиссии, сказал он, выявилось больше единства по насущным вопросам современности, чем расхождения во взглядах. Шаффер указал, что доклад комиссии одобрен большинством ее членов и что против голосовали только делегаты Китайской Народной Республики, Корейской Народно-Демократической Республики, Демократической Республики Вьетнам и некоторые делегаты Японии.

Затем сессия одобрила доклад комиссии по международному экономическому, научному и культурному сотрудничеству. В работе этой комиссии приняли участие представители 45 делегаций. Докладчик сообщил участникам сессии, что только представители КНР и Японии голосовали на заседании комиссии против содержания доклада.

Затем от имени Всемирного Совета Мира Изабелла Блюм (Бельгия) под бурные аплодисменты делегатов сессии, которые все поднялись с мест, вручила золотые медали Всемирного Совета Мира г-же Ламбракис, вдове греческого патриота, убитого реакционерами, и Манолису Глезосу.

Сессия одобрила доклады комиссии по вопросам сотрудничества сил мира и по вопросам национального освобождения.

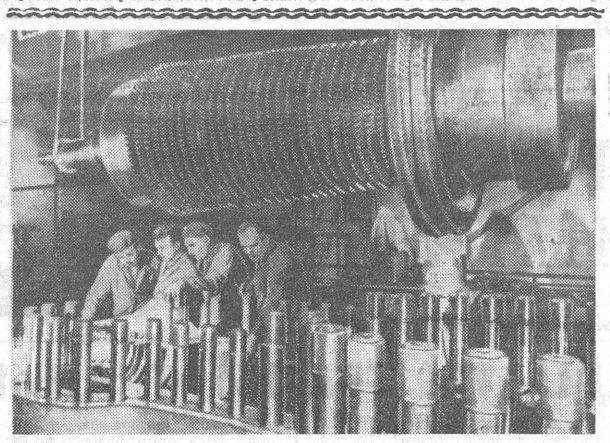

Восточно-Словацкий металлургический комбинат — крупнейшая стройка Чехословацкой Социалистической Республики. Он сыграет решающую роль в резком увеличении производства стали. В 1970 году комбинат будет давать 12 миллионов тонн стали.
НА СНИМКЕ: монтаж турбины теплоэлектростанции комбината.

Фото ЧТК—ТАСС.

В СОВЕТЕ БЕЗОПАСНОСТИ

НЬЮ-ЙОРК, 2 декабря. (ТАСС). На сегодняшнем утреннем заседании Совет Безопасности продолжал обсуждение вопроса о политике апартеида, проводимой правительством Южно-Африканской Республики. Выступившие на заседании представители Марокко Бенхима и министр иностранных дел Мадагаскара Силла призвали Совет Безопасности принять конкретные меры, направленные на полное и окончательное искоренение всякого проявления апартеида в Южной Африке.

ПОДАРКИ ГЕРОИНЕ КОСМОСА

ПАРИЖ, 2 декабря. (ТАСС). Сегодня здесь в советском посольстве состоялась передача подарков Герою Советского Союза летчику-космонавту Валентине Николаевой-Терешковой от граждан французского города Монтрея. Принимавший подарки посол СССР во Франции С. А. Виноградов поблагодарил делегацию жителей Монтрея во главе с мэром г-ном Грегуаром и пообещал немедленно передать подарки Валентине Николаевой-Терешковой.

ВОСВОЯСИ, НО НЕ ВСЕ

ТОКИО, 2 декабря. (ТАСС). По сообщениям из Сайгона, американское командование приступает к частичному выводу войск Соединенных Штатов из Южного Вьетнама. К новому году их численность в этой стране, где месяц назад власть захватили генералы, убавится на тысячу солдат и офицеров.

Объявляя об эвакуации лишь части своих подразделений, насчитывающих более шестнадцати тысяч, американское командование дало понять, что если остающихся сил не хватит для продолжения антинародной войны и новые сайгонские власти не справятся с карательными задачами, Пентагон не замедлит подбросить подкрепления.

В принципе вопрос о частичном выводе американских войск был решен в Вашингтоне еще в начале октября покойным президентом Кеннеди. В сообщении Белого дома на этот счет эвакуация американских войск ставилась в зависимость от повышения боеспособности южновьетнамских войск.

«МЫ СТРОИМ НОВОЕ ОБЩЕСТВО»

АЛЖИР, 2 декабря. (ТАСС). В Алжире развернулась широкая кампания по восстановлению зеленых массивов. 1 декабря, в день начала зимней лесопосадочной кампании, сотни тысяч добровольцев приняли участие в воскресниках в различных районах страны.

На митинге в окрестностях столицы Алжира перед 200.000 участников воскресника выступил президент республики Ахмед Бен Белла.

Он подчеркнул в своей речи важность работ по восстановлению лесов. «...Каждый год в Алжире площадь обрабатываемых земель сокращается на 40 тыс. гектаров в результате эрозии почв, разрушительной работы моря и атмосферных явлений, — сказал президент. — За 20 лет можно потерять около 1 млн. гектаров земли».

Бен Белла призвал все население, особенно молодежь и женщин, принять массовое участие в посадках деревьев. Эти работы, указал он, связаны с проведением аграрной реформы. «Мы осуществили первый этап аграрной реформы, отобрав земли у французских землевладельцев и передав их тем, кто их обрабатывает, — крестьянам.

Есть люди, которые усматривают в этом расистский подход... Я отвечаю этим господам: имейте терпение. Скоро будет опубликован закон об аграрной реформе, — он будет касаться всех земель в Алжире».

Далее президент указал, что глубокая перестройка структуры страны предусматривает взаимно дополняющие мероприятия: аграрную реформу, индустриализацию и др. Он подчеркнул необходимость проведения индустриализации, «ибо нет исторических шансов на успех у страны без развитой промышленности».

Бен Белла отметил, что алжирское правительство ведет переговоры с правительством Франции по вопросу об использовании энергетических ресурсов Алжира. Мы надеемся, сказал он, что очень скоро в этой области будут приняты очень важные решения и что французское правительство согласится с нашими основными требованиями относительно пересмотра условий сотрудничества на здоровой основе.

Мы хотим построить новое общество и знаем, что для того, чтобы его создать, нужно сломать стесняющие его рамки. Надо разрушить рамки, созданные за 132 года угнетения. Мы знаем, что для того, чтобы эти рамки были ликвидированы, мы должны их разрушить своими собственными руками.

Бен Белла указал, что в 1964 году будут проводиться и другого рода кампании, в частности в области просвещения.

—⊙—

ТРЕБОВАНИЕ ИТАЛЬЯНСКИХ БАТРАЧЕК

РИМ, 2 декабря. (ТАСС). Полного равноправия с мужчинами и принятия законодательных мер с целью защиты их прав потребовали участницы только что закончившейся в Риме национальной конференции женщин-батрачек Италии.

Конференция, созванная по инициативе Всеобщей итальянской конфедерации труда, рассмотрела вопрос об эксплуатации женского труда в деревне и приняла резолюцию, в которой разоблачает продолжающуюся дискриминацию женщин как при оплате их труда, так и при самом найме на работу.

Батрачки, которым в настоящее время удается получить рабочее место всего лишь на 100—150 дней в году, добиваются ликвидации сезонности в найме на работу и обеспечения гарантированного минимума трудодней, который избавил бы их от голода и от страха перед будущим.

Служба здоровья

НЕ ПЕЙТЕ САМОГОН — ЭТО ЯД!

Любой спиртной напиток не приносит людям ничего, кроме вреда. Об этом говорят данные медицины, статистика уголовных преступлений, уличного травматизма, да и собственный житейский опыт.

Но самый вредный алкогольный напиток — самогон, потому что в нем содержатся ядовитые примеси.

Отвратительный вкус и запах самогону придают сивушные масла, которые чрезвычайно вредны для здоровья.

Одна из примесей самогона и браги — метиловый спирт — представляет собой сильный яд, способный накапливаться в организме. Поэтому частое употребление самогона и браги приводит в конце концов к хроническому отравлению. Метиловый спирт действует преимущественно на нервную и сосудистую системы. Отравление им нередко вызывает тяжелое расстройство зрения.

Переводить на самогон полноценные, доброкачественные продукты питания — это значит хищнически уничтожать народные ценности, наносить ущерб своему государству. Поэтому мы должны быть беспощадными, непримиримыми к тем, кто переводит продукты на самогон, превращает добро в яд.

М. ШЕВЧЕНКО, врач.

ЕСТЬ ТАКОЙ ЦЕХ!

С каждым годом улучшается медицинское обслуживание рабочих и служащих Барнаульского вагоноремонтного завода. Вагоноремонтники гордятся своей поликлиникой: имеется физиолечебница с современной аппаратурой, грязелечебница, ингаляторий, рентгеновский кабинет. Здесь работают врачи — выходцы из семей рабочих предприятия. Терапевт М. Д. Щербак — дочь мастера, а терапевт С. С. Климова — бывший токарь ВРЗ.

Цехом здоровья называют рабочие заводскую медицинскую службу.

Е. ВАКСМАН.

ЛЕЧИТ ИЗОТОП

Радиоизотопная лечебница — новое медицинское учреждение Барнаула. Из районов края, различных областей Сибири приезжают сюда люди, страдающие «зобом» и раком щитовидной железы. Диагностика и лечение ведутся радиоактивным йодом.

В адрес врачей Юрия Федоровича Слухай и Лидии Павловны Махотиной приходит много писем от бывших пациентов. Они благодарят за то, что их снова «поставили на ноги».

Барнаульская радиоизотопная лечебница — третья в нашей стране — приобретает все большую популярность у населения.

В. ЗАЙЦЕВ.

ПРЕЖДЕ ЧЕМ ВСТАТЬ НА ЛЫЖИ...

Лыжный спорт — прекрасное средство активного отдыха, укрепления здоровья. Регулярные прогулки на лыжах развивают мускулатуру, укрепляют органы дыхания и кровообращения, нервную систему, создают бодрое настроение, повышают работоспособность. Но наибольшую пользу занятия лыжным спортом приносят лишь в том случае, если при этом соблюдаются гигиенические требования. О них нужно помнить и начинающим лыжникам.

Первые прогулки совершайте на 3—5 километров — в спокойном темпе, по ровной местности, а уж затем переходите на более пересеченную местность, со спусками и подъемами. Постепенно увеличивайте и дальность прогулок, доводя их до десяти — двенадцати километров. Скорость движения регулируйте по самочувствию. Следите за дыханием — оно должно быть глубоким, ритмичным.

Ходите на лыжах систематически — каждое воскресенье, а по возможности и вечерами в рабочие дни. О режиме занятий лыжным спортом начинающим лыжникам старше 35 лет и людям со слабым здоровьем полезно посоветоваться с врачом.

За час-полтора до прогулки сытно поешьте, а если не рассчитываете скоро вернуться, возьмите с собой бутерброды. Не пейте в пути, не утоляйте жажду снегом, привыкайте пить только на отдыхе.

Приготовьте заранее для лыжной прогулки одежду, обувь, лыжный инвентарь. Не одевайтесь излишне тепло — это может привести к простуде. Подберите обувь по ноге, — в слишком просторной обуви легко натереть ноги, а в тесной — отморозить их.

Разотрите варежкой или шапкой (но не снегом) уши, нос и щеки, если они побелели; сделайте пробежку с лыжами в руках, если начинают мерзнуть ноги. Особенно осторожным надо быть в сильный мороз, с ветром.

После лыжной прогулки примите теплый душ или вымойтесь по пояс, вымойте ноги, наденьте сухую одежду.

Н. БУНКИН,
кандидат медицинских наук.

ЧТОБ НЕ ПОСТУЧАЛОСЬ НЕСЧАСТЬЕ

ОБЗОР ПИСЕМ

В ОТДАЛЕННОМ селе случилась беда, жизнь человека в опасности. И вот уже спешит к пострадавшему врач, знания и золотые руки которого вернут здоровье, душевность и участие, вселят бодрость и надежду.

Медик торопится на помощь. Хорошо, если в порядке машина и не очень зла погода. Ну, а если непролазная грязь? Если воет бурин и не видно огонька в степи? Все равно доберется медик, потому что знает: его ждут, на него надеются, ему верят.

А как оценить полный напряжения труд хирурга, чьи руки не имеют права ошибиться, потому что от этого зависит жизнь? Кто в состоянии измерить мучительные раздумья терапевта при определении сложной болезни?

Может быть, поэтому очень часто в редакцию приходят письма, начинающиеся словами: «От всего сердца хочу отблагодарить врача...». Именно так начал свое письмо житель села Овсянниково Целинного района В. Ф. Сгибнев.

Тяжело заболел его отец Федор Николаевич. Но на помощь пришли люди в белых халатах. Отлично провел операцию хирург Боеводской больницы В. И. Шырочкин. За жизнь больного самоотверженно боролись сестры и сиделки. Смерть отступила перед мужеством.

Неожиданно в семью Павловых, проживающих в Усть-Калманке, пришло несчастье. Дети по ошибке вместо витаминов съели снотворные таблетки. Особенно опасным было состояние двухлетней Тани. Она была доставлена в больницу без признаков жизни. Врач В. Сохнышева, медсестра Р. Налимова, няня В. Сапрунова сутки не отходили от больного ребенка и победили.

И, конечно же, беспредельна благодарность М. А. Павлова и М. Н. Павловой врачам детской консультации и Усть-Калманской больницы, которые спасли их ребят.

Двенадцать подписей стоят под письмом, присланным из Заринской туберкулезной больницы. Копытов, Ложкин, Старцев, Петухова и другие больные приносят горячие слова благодарности фельдшеру Л. Кащенко, медсестрам С. Горловой и Л. Нестеревой, няням У. Колпаковой и Л. Замашкиной, благодаря старанию которых они возвращаются к счастью и труду.

«Еще шла война, когда в Пристанский совхоз приехала после окончания медицинского техникума фельдшер Нина Костенко, — пишет нам селькор Н. Литуев. — Работать молодому специалисту было очень трудно, медпункт располагался в старом, холодном помещении, но девушка не испугалась...».

Единственный медицинский работник на огромное хозяйство, десятикилометровые расстояния до дальних отделений, бессонные ночи в пути, а по утрам снова прием больных — это ли не подвиг! И не дрогнуло сердце, не было и мысли о возвращении в город, где родилась и выросла.

Прошли годы, в совхозе построена новая светлая амбулатория, но, как прежде, трудится, не покладая рук, фельдшер Н. Костенко, чье имя пользуется любовью и уважением рабочих совхоза, жителей окрестных сел.

Много хороших дел на счету у людей в белых халатах. И тем более обидно узнать, что к ним самим порой относятся с бюрократическим равнодушием, что их старание пропадает зря из-за организационной неразберихи.

Жители села Большие Казармы Троицкого района Кузнецов, Жуков, Марков сообщают в письме: «Трудности заключаются не только в том, что больного приходится везти за 15 километров в Бобровку, а в бесполезности таких поездок. Что толку, что врач выпишет рецепт, если лекарства нельзя приобрести в медпункте, за ними нужно ехать в Барнаул, терять три дня и, самое главное, больной все это время не получает помощи».

От имени ста пятидесяти медицинских работников Ново-Егорьевской больницы Рубцовского района в редакцию обращаются врачи А. Михеева, Л. Щербакова, М. Величко и другие. Некому позаботиться о медиках из Ново-Егорьевки. Здесь плохо налажена торговля, не созданы надлежащие бытовые условия. Только из-за отсутствия ограды вокруг туберкулезного диспансера врачи и члены их семей, проживающие на территории больницы, подвергаются опасности заболевания.

Видимо, Рубцовскому райисполкому следует обратить самое серьезное внимание на положение дел в Ново-Егорьевской больнице.

Труженики службы здоровья не жалеют сил и энергии для того, чтобы не постучалось несчастье в двери любого дома. Так будем же внимательны к тем, кто днем и ночью спешит нам на помощь.

ИНДУСТРИЯ УРОЖАЕВ

ТЕПЕРЬ химию зовут «волшебницей», «королевой индустрии» и другими высокими именами. И недаром. Именно она призвана сыграть решающую роль в борьбе за технический прогресс, в создании материально-технической базы коммунизма. Большая роль отводится ей в подъеме сельского хозяйства СССР.

Глава Советского правительства Никита Сергеевич Хрущев говорил недавно на совещании работников сельского хозяйства Северного Кавказа:

«...производство удобрений — это сейчас основа основ подъема сельского хозяйства... Нам нужно с такой же настойчивостью и с такой же целеустремленностью, как мы осуществляли задачу механизации сельского хозяйства, решить проблему полного удовлетворения потребностей сельского хозяйства в минеральных удобрениях и других химических продуктах. У нас есть возможность выполнить эту задачу в короткий срок».

За первые четыре года семилетки в СССР введено в действие несколько мощных предприятий по производству минеральных удобрений. Среди них Щекинский химический комбинат, Чарджоуский и Сумгаитский суперфосфатные заводы, Невинномысский азотнотуковый завод, Ферганский завод азотных удобрений. Значительно расширены Лисичанский и Новомосковский химические комбинаты и многие другие.

Тут стоит вспомнить, как развивалась у нас эта промышленность в недалеком прошлом. В 1940 году выработка минеральных удобрений составляла несколько больше трех миллионов тонн, в 1953 году — семь миллионов тонн. А в нынешнем году будет произведено 20 миллионов тонн. Но и этого количества «витаминов земли» недостаточно нашему сельскому хозяйству. В 1964 году их выработка достигнет 24 миллионов тонн, а в 1965 году — 35 миллионов тонн. Темпы будут наращиваться с каждым годом с тем, чтобы к концу нынешнего десятилетия удовлетворить потребность сельского хозяйства в удобрениях.

Что и говорить — трудная задача, но страна имеет и средства и условия для ее решения. Ведь мы строим не на пустом месте, а на базе уже действующей мощной и разветвленной химической индустрии. Более 200 новых химических предприятий и цехов стали давать продукцию лишь за первые четыре года семилетки.

Значительный количественный рост промышленности минеральных удобрений будет сопровождаться крупными качественными изменениями. Главным направлением на ближайшие годы становится расширение **ассортимента удобрений**, прежде всего концентрированных простых и сложных. Переход к производству концентрированных удобрений дает большой народнохозяйственный эффект. Выпуск миллиона тонн двойного суперфосфата вместо обычного экономит более двух миллионов рублей в год.

Проект плана на 1964—1965 годы учитывает эти преимущества концентрированных и сложных удобрений. Строительство новых цехов простого суперфосфата прекращается. Расширится переработка фосфоросодержащих руд экстракционным способом и в значительных масштабах — термическим. В 1964—1965 годах вводятся в действие новые мощные цехи фосфорных удобрений на Волховском алюминиевом, Кедайнянском химическом комбинатах и других предприятиях.

Ассортимент азотных удобрений пополнится карбамидом — самым концентрированным азотным удобрением (46 процентов азота). Новые мощные цехи дадут дополнительно тысячи тонн карбамида, причем в гранулированном виде. Такие цехи должны вступить в строй на Новомосковском и Лисичанском химкомбинатах, в Восточно-Сибирском и Средне-Волжском экономических районах.

Внедряются новые, более прогрессивные процессы производства синтетического аммиака. Крупные мощности планируется ввести в 1964—1965 годах в Московском, Приокском, Средне-Волжском, Северо-Кавказском, Восточно-Сибирском экономических районах, на Украине, в Белоруссии, Узбекистане и Литве.

В ближайшие годы предполагается широко развернуть выпуск сложных удобрений, содержащих несколько питательных элементов. Первое такое производство уже действует на Новомосковском комбинате. В этом году предприятие выработает тысячи тонн нитрофоски, в состав которой входят азот, фосфор и калий. Сейчас коллектив комбината вместе с работниками институтов занимается улучшением соотношения питательных элементов в нитрофоске и совершенствует производственный процесс.

Жидкие удобрения в определенных условиях обладают экономическими преимуществами перед твердыми. Наша промышленность перейдет со временем на выпуск более концентрированных и сложных жидких удобрений.

СССР располагает мощной сырьевой базой фосфоритов на Кольском полуострове. Будет создана вторая база в бассейне Каратау в Казахстане. Здесь есть ресурсы дешевой электроэнергии, и это позволяет начать в крупных масштабах термическую переработку местных фосфоритов. Дальнейшее развитие производства фосфорных удобрений потребует, в свою очередь, значительно увеличить выработку серной кислоты. Предстоит пустить в дело те ресурсы серы, которые сейчас практически еще мало используются. К ним относятся отбросные газы ряда отраслей промышленности, и прежде всего металлургической и нефтяной.

В калийной промышленности намечается использовать сырьевые ресурсы не только Урала, но и Украины и Белоруссии.

Такова в общих чертах картина развития советской промышленности минеральных удобрений сегодня и на ближайшие годы. Работники этой отрасли понимают, что они трудятся на переднем крае социалистической экономики. Их самоотверженный труд поможет быстрому подъему сельскохозяйственного производства в Советской стране.

Владимир КОВАЛЬ,
заместитель председателя Госкомитета химической и нефтяной промышленности при Госплане СССР

У КАРТЫ ПОГОДЫ

ЗАПОЗДАЛАЯ ЗИМА

МОРОЗЫ В МОСКВЕ ✪ СНЕГОПАД С ГРОЗОЙ ПОД ПЯТИГОРСКОМ ✪ ТЕПЛО ЗА ПОЛЯРНЫМ КРУГОМ ✪ ПОГОДА В ДЕКАБРЕ.

В этом году зима заставила себя ждать. Морозы хотя уже и были, но быстро сменялись теплой погодой с дождем. Только в последние дни ноября в Ленинграде и Киеве, Таллине и Минске, Москве и Ростове-на-Дону ударил настоящий мороз. В Центральном районе термометр показывал 25 градусов мороза. Лед сковывает реки.

На Северном Кавказе похолодало и выпал снег. Под Пятигорском, под горой Машук, снегопад сопровождался грозой. Это редкое явление. Мощный антициклон принес морозы. Он возник над Скандинавией и сейчас уходит к югу, на Украину и Северный Кавказ, где холод усилится. В Крыму и на Черноморском побережье Кавказа по ночам термометр опустится ниже нуля.

Любопытный парадокс. В то время как в европейской части нашей страны властвует арктический воздух (в Москве, например, 16 градусов мороза), на запад Арктики мощным потоком устремляются теплые воды Атлантики. И далеко за Полярным кругом, на островах Медвежий и Шпицберген, термометр показывал 3 градуса тепла!

В ближайшие дни в Прибалтике, Белоруссии, Ленинградской области и в Центральном районе потеплеет, увеличится облачность, кое-где выпадет снег. В декабре здесь ожидается преобладание облачной погоды с небольшими и умеренными морозами. В середине месяца морозы сменит оттепель, усилится ветер, выпадет снег. А затем облачность уменьшится и значительно похолодает. На севере термометр опустится ниже 30 градусов, а в центральных и западных областях — до 25 градусов.

Сибиряки удивляются: когда наконец настанет настоящая зима? Ведь в Западной Сибири и Красноярском крае пока удерживаются лишь слабые морозы. На Енисее температура выше средней многолетней на 20 градусов! И декабрь в этом районе ожидается сравнительно теплый и многоснежный.

Глубокий циклон опустился над арктическим бассейном. На Гренландию и Канаду обрушился арктический воздух. Скорость ветра достигала 150 километров в час, мела сильная метель. Холод проник в США, где температура днем понизилась до 4 градусов мороза. Дожди перешли в снегопады.

Солнечно и жарко в Центральной Америке. Днем 30 градусов тепла. На Кубе, где жару умеряет море, чуть прохладнее. Полюс тепла сейчас в Южном полушарии. Там наступает лето, 40-градусная жара стоит в Бразилии, Аргентине, Австралии. А на островах Индонезии по-прежнему льют тропические ливни и гремят раскаты грома.

Календарное лето пришло в Антарктиду. Косые лучи солнца, появляющиеся из-за горизонта, чуть-чуть согревают ледяное безмолвие континента. Температура на станции Восток — 45 градусов мороза, в Мирном — 16 градусов.

Степан ЧУПРИН, научный сотрудник института прогнозов. (АПН).

ПЕРВЫЕ ПО СОВНАРХОЗУ

Просторный светлый цех. В проходе цветы. Ровный длинный стол. На нем — яркая, разноцветная материя. Из нее мастерицы-швеи изготавливают нарядные платья. Отлично работают они. Барнаульская швейная фабрика № 4 в третьем квартале заняла первое место среди родственных предприятий Кузбасского совнархоза.

Сейчас на фабрике освоили новые модели из красивых шелковых тканей.

Фото и текст **Ш. ГУРОВИЧА.**

ВАГОНЫ ДЛЯ ТУРИСТОВ

На Ленинградском заводе имени Егорова сейчас изготовляются новые двухэтажные вагоны для туристов. Вот что рассказал о них корреспонденту АПН главный конструктор завода Моисей Шендерович:

— Вагон с куполом для обзора местности создан группой конструкторов и инженеров нашего предприятия. В первом этаже находятся мягкие четырехместные купе. Под остекленным куполом второго обзорного этажа разместятся мягкие кресла.

Кондиционирование воздуха, электрооотопление, люминесцентное освещение создадут необходимый комфорт и уют. Предусмотрены и дополнительные удобства. На первом этаже вагона сделана душевая комната. Рядом установлены электрокипятильники и охладители питьевой воды.

Такие вагоны, рассчитанные на 48 пассажиров, могут ходить со скоростью до 160 километров в час.

«ОНЕЖЕЦ» В КАРЕЛЬСКИХ ЛЕСАХ

Могучая машина четырехметровой высоты круто развернулась на лесной делянке и подошла к штабелю бревен. Сзади, с прицепа, наклонился до самой земли погрузочный щит. Зашумела лебедка, и через минуту десятки стволов были погружены на трактор «Онежец». Ни один из рабочих на делянке не притронулся к бревнам. Механизмами во время погрузки управлял водитель трактора из своей кабины.

«Онежец» сконструирован и изготовлен коллективом Онежского тракторного завода в городе Петрозаводске Карельской АССР. Двадцать четыре тонны весит лесной великан, а его грузоподъемность — больше сорока тонн. Мощность мотора этой машины — 300 лошадиных сил. Больше восьми метров имеет она в длину и около трех с половиной в ширину. Скорость — тридцать два километра в час.

Кабина трактора полностью изолирована от пыли, снабжена отоплением и вентиляцией. В холодную погоду двигатель машины запускается легко: для этого имеется подогреватель. На машине установлена двухбарабанная основная лебедка, каждый барабан которой может развивать усилие по десяти тонн. Эта лебедка предназначена для погрузки леса на платформы трактора и прицепа, а в случае, если машина застрянет на тяжелой дороге, лебедка вытащит ее на твердый грунт.

Онежский трактор создавался для трелевочных работ и перевозки леса. Однако он может быть использован для самых различных целей. В прошлом году «Онежец» прошел испытания в тяжелых условиях на строительстве газопровода Бухара — Урал, где он перевозил стальные трубы.

Он найдет применение и в сельском хозяйстве — к трактору можно прицепить несколько плугов или сеялок.

Несмотря на свои большие габариты, машина получилась маневренной. Радиус поворота машины значительно меньше, чем у грузовых автомобилей. Все четыре колеса машины — ведущие. К тому же при надобности можно понижать в шинах давление. При этом сцепление с грунтом увеличивается, машина приобретает дополнительную проходимость.

«Онежец» прошел производственные испытания на самых жестких режимах: он преодолевал болота, лесные завалы, взбирался на возвышенности, расчищал и строил дороги и нефтепроводы, работал в двухметровом снегу, сам себе прокладывал дорогу через кустарники и деревья.

Владимир СТРЕЛКОВ, Георгий ДОЛДОБАНОВ.

СООБЩАЮТ АПН, ТАСС, НАШИ ЧИТАТЕЛИ

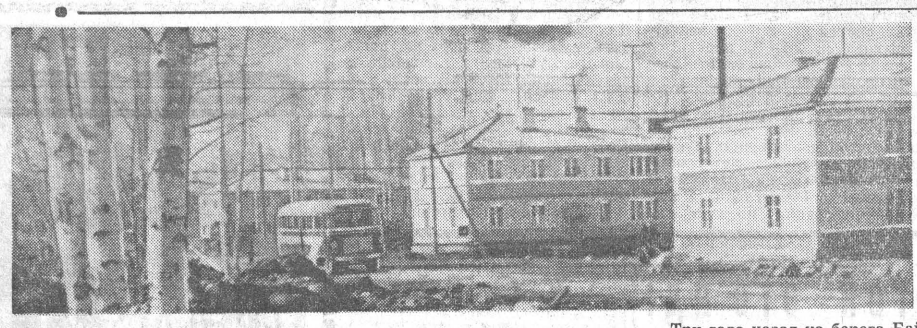

Три года назад на берега Байкала пришли строители. Запели пилы, застучали топоры, и ожили, расступились таежные дебри. В прибайкальской тайге появился молодой город Байкальск. Здесь живут те, кто сооружает Байкальский целлюлозный завод. Такие дома со всеми удобствами и такой веселой отделкой строят в городе молодости.

СПОРТ

ДВАДЦАТЬ ТРЕТЬИ ТРАДИЦИОННЫЕ

Не торопилась нынче на Алтай зима. Ей что — она свое может наверстать. А вот лыжники оказались в положении потруднее. Впрочем, те, кто относит тренировки не на дни первого снега, даже и при таких необычных условиях, что называется «на коне», то есть, собственно,—на лыжах. Крепко стоят на них давно готовившиеся к сезону трудрезервовцы, динамовцы и многие другие спортсмены Барнаула. И день открытия зимнего сезона — традиционные эстафеты на призы газеты «Алтайская правда» — они встречают уверенными в своих силах.

В двадцать третий раз состоятся нынче эти соревнования. Кто будет их победителем? Ну это, конечно, определят сами эстафеты. А вот о фаворитах можно сказать уже и сегодня. Для этого полезно вспомнить и историю соревнований. Как известно, они проводятся по четырем группам. Среди мужских команд кубком «Алтайской правды» больше всех владели армейцы — восемь раз, пять лет он «прописывался» у динамовцев, дважды — у лыжников «Учителя» и один раз — у «Науки». 6 последних лет его держат трудрезервовцы. В прошлом году победила команда индустриального техникума.

Приз газеты среди женских команд восемь раз завоевывали динамовки, четыре раза — лыжницы Восточного поселка, по разу — спортсменки «Медика», «Науки», «Искры» и «Учителя». Шесть последних лет он также остается в «Трудовых резервах». В прошлом году кубок в очень упорной борьбе взяли лыжницы индустриального техникума.

С 1946 года разыгрываются кубки для групп юношей и девушек. У юношей их обладателями были по три раза учащиеся школы № 1 и стройтехникума, дважды — железнодорожного училища № 2, по разу — педучилища и сельхозтехникума. Последние 6 лет здесь тоже гегемония «Трудовых». В прошлом году кубок получили лыжники ТУ-12. Среди девушек первыми в эстафетах трижды бывали спортсменки сельхозтехникума, по два раза — команды школы № 2 и «Медика», по разу — лыжницы «Динамо», «Спартака», школы № 1 и педучилища. Последние четыре года приз — у «Трудовых резервов». В прошлом году его завоевала команда ТУ-1.

Прошлогодние победители сильны и сейчас. Но у них есть и серьезные конкуренты. Так что борьба будет напряженной.

Сообщаем, что начало соревнований — 8 декабря в 12 часов на лыжной базе «Трудовых резервов».

ЗА МАССОВОСТЬ И МАСТЕРСТВО

Нынешний зимний спортивный сезон особый: олимпийский. И провести его нужно по-особому, на высоком уровне. А для этого необходимо с первых же стартов взять высокий темп.

В спорте не бывает «междупарья». Не успел закончиться один сезон, как открывается другой. Но здесь собенно применима пословица: «Готовь сани летом». Речь, разумеется, идет не о санях, а о лыжах, коньках, хоккее. Чего греха таить, достижения спортсменов нашего края по зимним видам оставляют желать много лучшего. Это особенно бросится в глаза, если вспомнить зональные соревнования, «Белую» спартакиаду профсоюзов. За исключением горнолыжников никто не сумел показать хороших результатов.

В чем причина? Прежде всего, у нас не ведется круглогодичной работы по подготовке спортсменов. О лыжах, к примеру, вспоминают тогда, когда, что называется, снег на голову упадет. Это — было. Это, к сожалению, есть! В прошлом году у нас семь лыжников стали мастерами спорта СССР. Характерно, что большая часть из них —армейцы и динамовцы. А где же спартаковцы, студенты? Ведь некогда представители учебных заведений по праву считались сильнейшими на Алтае.

И дело, разумеется, не только в том, что в иных обществах мало классных лыжников. Хуже другое: низкое качество подготовки гонщиков не компенсируется массовостью. Если вести речь по большому счету, то считанные единицы лыжников в таких городах, как Камень, Змеино горск, Алейск, да и Барнаулу в общем-то хвастаться не приходится.

А возьмем конькобежный спорт. Здесь, правда, есть кое-какие сдвиги. Но весьма и весьма незначительные. Все мы, конечно, рады, что барнаульская спортсменка Г. Вербицкая в прошлом году выполнила норму мастера спорта СССР. Но ведь это только один человек! А нам нужны десятки мастеров спорта! Сотни перворазрядников! Десятки тысяч новых конькобежцев!

Не секрет, что в прошлом году даже члены сборной края не имели нормальных условий для тренировок. Что уж говорить про «простых смертных»! И нынче положение может не измениться к лучшему. Так, каток «Алтайтрансстроя» никогда не отличался особенной комфортабельностью. Часть и без того крохотной раздевалки здесь занята под жилую квартиру.

«Вне игры» по существу находится и хоккей с шайбой. Здесь, правда, следует отметить бийчан. Они сооружают четыре коробки. Видимо, получит шайба «прописку» и в Новоалтайске. А вот барнаульцы и здесь не на высоте. Между тем, одна команда краевого центра будет участвовать нынче в первенстве РСФСР по второй группе. Ответственные выступления! Но пока в городе нет подходящего стадиона. Вот уже сколько лет неразрешимой проблемой является освещение хоккейной коробки общества «Спартак». А воз и ныне там. Подобные примеры можно продолжить.

До сих пор разговор ведется, что называется, о спорте на высшем уровне. Но мы не можем довольствоваться одной, пусть даже очень хорошей командой.

На старт должны выходить сотни тысяч физкультурников. Нынешний сезон необходимо превратить в сезон массового вовлечения трудящихся в спорт. Но для этого нужно много поработать. Обычно тормозом на пути к настоящей массовости бывает нехватка помещений, инвентаря. Нам следует широко использовать опыт лучших «спортивных» городов Федерации, который позволяет в короткий срок без больших денежных вложений улучшить материальную базу. Интересы общего дела требуют резкого увеличения количества лыжных баз и хранилищ при домоуправлениях, школах, учебных заведениях, общежитиях; заливки простейших катков, детских катушек. Надо лучше использовать зимой территории парков, садов, открытых водоемов, организовывать на них прокат лыжного и конькобежного инвентаря. Как правило, у нас пустуют помещения загородных дач, пионерских лагерей.

Надо прямо сказать, что руководители целого ряда предприятий, профкомы и завкомы, ректоры институтов, директора средних учебных заведений и школ не обращают внимания на укрепление спортивной базы коллективов физкультуры. Так, на моторном заводе имеется всего лишь 170 пар лыж, в политехническом институте — 110 пар, в школах №№ 78, 104, 20 Барнаула — в наличии по 10 пар лыж. А в школе № 3 города Новоалтайска ни лыж, ни коньков нет вообще.

Что это, как не явная недооценка значения спорта?

Само собой разумеется, что все спортивные базы должны работать с полной нагрузкой, с максимальной отдачей. Наши физкультурники на общественных началах должны помочь домоуправлениям создать простейшие катки, организовать дворовые хоккейные и конькобежные коллективы.

Широкая сеть баз, катков, правильное их использование позволят нам приобщить к спорту людей среднего и старшего возраста. Следует заметить, что до самого последнего времени мы уделяли этому вопросу явно недостаточное внимание. Пусть же в нынешнем сезоне в дружбе со спортом станут жить новые тысячи тружеников Алтая!

В. СТАРИЧЕНКО, председатель крайспортсовета.

НИЧЬИ ЛИДЕРОВ

Пятнадцатый тур шахматного чемпионата края был самым захватывающим. Встретились лидеры: В. Лепихин и Г. Румянцев. После упорной борьбы они согласились на ничью. Не менее интересной была игра Р. Кура с Б. Ермоленко. Она также закончилась вничью. Кур набрал 11 очков, Лепихин — 10,5 очка, далее идут Румянцев и Ермоленко — 10 очков.

И. БИРЮКОВ.

В ИНСТИТУТЕ АТОМНЫХ РЕАКТОРОВ

Коллектив этого института работает на переднем крае науки. Он создает новые атомные реакторы — установки для получения управляемой цепной реакции деления атомных ядер. Он решает сложные научные и технические проблемы, связанные с покорением атома.

В институте можно познакомиться с размичными образцами атомных новинок. В одном из небольших светлых зданий выросла невиданная установка — АРБУС — арктическая блочная установка, предназначенная для снабжения электроэнергией наших полярников. Ведь на далекую льдину, через тысячи километров водного пространства, энергию по проводам не передашь!

А вот реактор СМ-2. Он создает сильный пучок нейтронов и предназначен для исследовательской работы.

Труд ученых-атомников сложен и необычен. Атом требует умелого обращения. Чтобы раскрыть его тайны, в институте созданы десятки новейших лабораторий—рентгеноструктурного анализа, радиохимии, электронной микроскопии и т. п. Есть здесь и спрятанные за метровые стены необычные станки для обработки радиоактивного металла, которыми управляют сложные системы автоматики и телемеханики.

НА СНИМКЕ: оператор В. С. Ильин работает на фрезерном станке, установленном в горячей камере материаловедческой лаборатории. В камере обрабатываются радиоактивные материалы.

Фото В. Кунова. Фотохроника ТАСС.

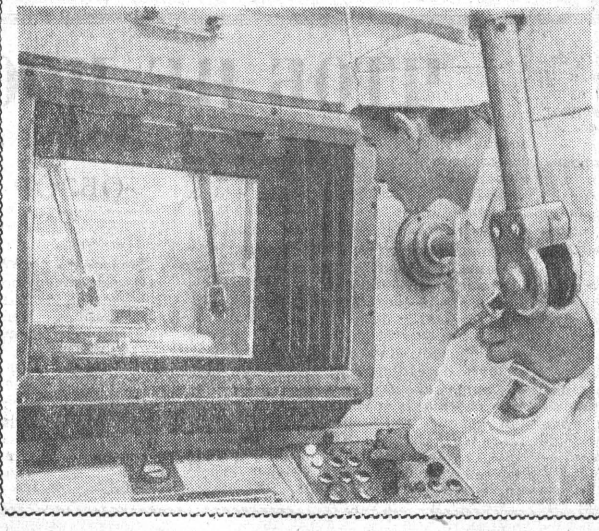

ПРОГРАММЫ адреса РЕКЛАМА

Театры

Театр ЮНОГО ЗРИТЕЛЯ.
ВОВКА НА ПЛАНЕТЕ ЯЛМЕЗ.
В 11 ч. дня.

Кино

Кинотеатр «РОССИЯ».
СУД СУМАСШЕДШИХ.
В 10, 11, 12-15, 1-15, 2-30, 3-30, 5, 5-45, 7-15, 8, 9-30, 10-15.

Кинотеатр «РОДИНА».
СЛУЧАЙ В ДАШ-КАЛЕ.
В 12, 4, 7-45.
МОЛОДОЙ ПОВСТАНЕЦ.
В 10, 2, 6, 9-30.
Широкоэкранный цветной фильм — СМЕРТЬ НА ОСТРОВЕ САХАРНОГО ТРОСТНИКА. В 11, 1, 3, 5, 7, 9.

Кинотеатр «ОКТЯБРЬ».
СУД СУМАСШЕДШИХ.
В 10, 12-45, 2-30, 4-45, 7, 9-15.

Кинотеатр «ПЕРВОМАЙСКИЙ».
СЛУЧАЙ В ДАШ-КАЛЕ.
В 10, 11-45, 1-30, 3-15, 6-45, 8-30, 10.
ОКЛАХОМА,
1 серия — в 4-15, 7-45,
2 серия — в 6, 9-30.
МОЛОДОЙ ПОВСТАНЕЦ.
В 11, 12-45, 2-30.
Документальный фильм — К ТАЙНАМ ДОЛГОЛЕТИЯ.
В 5 ч.

Клуб ЗАПАДНОГО ПОСЕЛКА.
ПОД ОДНОЙ КРЫШЕЙ.
В 11, 5.

Кинотеатр «АЛТАЙ».
ЗНАКОМЬТЕСЬ, БАЛУЕВ!
В 3, 5, 7, 9.

В эфире

8.20 — Обзор краевых газет. **8.35** — «Пионерская зорька» (трансляция Москвы). **9.00** — По страницам газет «Правда» и «Известия» (трансляция Москвы). **9.15** — Концерт «На коммунизм равнение». **17.30** — Объявления (по горсети). **17.45** — Отрывки из оперетт И. Кальмана (по горсети). **18.00** — Радиокомпозиция «Я другой такой страны не знаю!». **18.17** — Кантата Борисова «Народный праздник».

Телевидение

18.00 — «Мир за неделю». **18.20** — Документальный фильм «Москва—Антарктида». **18.35** — В помощь сельским механизаторам. Первое занятие по программе механизаторского всеобуча. **19.05** — Кинофестиваль «Химия — людям». **19.20** — Телевизионные известия. **19.35** — Киноповесть «Среди добрых людей». **20.50** — Документальный киноочерк «Родная песня». **21.40** — Урок немецкого языка.

Клубы

В клубе Западного поселка — большой вечер в канун Дня Советской Конституции. В программе — встреча с героями и ветеранами труда. В концерте примут участие артисты краевого театра драмы, филармонии, коллектив художественной самодеятельности клуба. Вход по пригласительным билетам. Начало в 19 часов.

Лекции

В Доме политпросвещения, в кинолектории «За технический прогресс» лекция на тему «Химия в сельском хозяйстве». Лектор — кандидат сельскохозяйственных наук, доцент тов. Нестеров В. В. После лекции — кино. Начало в 19 часов. Вход свободный.

Редактор Н. ДЕВЯТЬЯРОВ.

Типография издательства «Алтайская правда».
АГ 01396. Заказ № 6250.

Тираж 160.000 экз.