ПРОЛЕТАРИИ ВСЕХ СТРАН, СОЕДИНЯЙТЕСЬ!

АЛТАЙСКАЯ ПРАВДА

СЕЛЬСКИЙ ВЫПУСК

Орган Алтайских промышленного и сельского крайкомов КПСС. промышленного и сельского краевых Советов депутатов трудящихся.

Год издания 47-й. № 275 (12720). | СУББОТА, 23 НОЯБРЯ 1963 г. | Цена 2 коп.

НАВСТРЕЧУ ПЛЕНУМУ ЦК КПСС

БЛИЖЕ К ЖИЗНИ, К ПРОИЗВОДСТВУ

Год назад, в ноябре 1962 года, в Москве Пленум ЦК КПСС принял постановление о перестройке партийного руководства народным хозяйством. Пленум исходил из ленинского положения: «Задача управления государством, которая выдвинулась теперь на первый план перед Советской властью, представляет еще ту особенность, что речь идет теперь — и, пожалуй, впервые в новейшей истории цивилизованных народов — о таком управлении, когда преимущественное значение приобретает не политика, а экономика».

Это указание В. И. Ленина имеет теперь еще большее значение, так как Советский Союз превратился в экономически мощное государство с развитой промышленностью и самым крупным в мире сельским хозяйством. А впереди — огромные задачи, поставленные XXII съездом партии. И осуществить их нельзя при старой структуре и методах руководства.

Вот почему ноябрьский Пленум ЦК КПСС положил в основу построения партийных органов сверху донизу производственный принцип, что обеспечивает более конкретное руководство промышленностью, строительством, сельским хозяйством.

Основной смысл перестройки, как отмечал на Пленуме товарищ Н. С. Хрущев, — сконцентрировать усилия партии и ее органов на решении генеральных задач коммунистического строительства.

И еще одну мысль подчеркнул в своем выступлении Никита Сергеевич Хрущев: давайте будем разумными, давайте пресекать расточительство, давайте экономить в большом и малом. Даже когда богатства у нас будут в изобилии, мы и тогда должны разумно ими пользоваться, потому что в этих богатствах — труд людей, энергия общества.

В соответствии с решениями ноябрьского Пленума на Алтае была проведена перестройка партийного руководства хозяйством по производственному принципу. Краевая сельская и краевая промышленная партийные организации сосредоточили свое внимание на коренных вопросах развития сельскохозяйственного и промышленного производства.

Нынче был засушливый, трудный год. И все же под руководством сельских партийных организаций коллективы колхозов и совхозов сделали немало. Край досрочно выполнил план сдачи государству мяса. Были приняты меры к увеличению запасов грубых кормов для общественного животноводства. С этой целью труженики степных хозяйств собрали полностью солому, выкосили заросли камыша, заготовляли корма в восточных и горных районах края. Под урожай будущего года заготовлены миллионы гектаров зяби. Пересмотрена структура посевных площадей. Начался, по примеру хмельницких хлеборобов, поход за подъем отстающих хозяйств. Жители сел обучаются сейчас механизаторским профессиям, изучают достижения науки и передового опыта, борются за внедрение химии на поля и фермы.

Парткомы Алтайского, Тальменского, Локтевского, Завьяловского, Смоленского и других производственных управлений в новых условиях значительно усилили организаторскую и массово-политическую работу. Оживилась деятельность клубов, школ, лекторских групп. Претворяя в жизнь решения июньского Пленума ЦК КПСС, парткомы настойчиво добиваются слияния в единый процесс труда и воспитания.

Результатом более пристального внимания к экономике и конкретного руководства является и то, что ряд колхозов и совхозов успешно внедряют хозяйственный расчет, начинают хозяйствовать лучше, работают рентабельно.

Отрадным является тот факт, что сельские и городские партийные организации крепят дружбу, берутся совместно за решение наиболее трудных вопросов сельскохозяйственного производства. Осенью по просьбе жителей сел города направили на уборку, вывозку картофеля, сахарной свеклы, кукурузы десятки тысяч рабочих, тысячи автомашин.

Пример государственного подхода к делу показали партийные организации города Новоалтайска и Новоалтайского совхоза. Они объединили свои усилия для быстрейшего развития молочной и овощной базы. Многие промышленные предприятия шефствуют над колхозами и совхозами, оказывают им постоянную помощь.

Результаты перестройки благотворно сказались на работе промышленных предприятий, в строительстве. Алтайские машиностроители выступили инициаторами соревнования в стране за досрочное выполнение заказов села и успешно справляются с обязательствами. Личный вклад в 30 российских сверхплановых миллиардов — это крупное начинание трудящихся городов Алтая. Во всероссийскую копилку вложены уже десятки миллионов рублей.

По почину рубцовчан на Алтае развертывается широкое соревнование за внедрение лицевых счетов в коллективах, цель которого — экономное расходование сырья, материалов, электроэнергии, разумное использование средств, борьба за рентабельность.

Такой большой круг практических вопросов стало возможным решать именно в результате коренной перестройки партийного руководства хозяйством, в результате приближения его к жизни, производству.

Вместе с тем, год работы после ноябрьского Пленума ЦК показал, что не везде перестройку партийного руководства поняли правильно. И главное — не отрешились от декларативных методов руководства.

Так руководит, например, партком Благовещенского производственного управления. По форме здесь все идет своим чередом. Проводятся пленумы, заседает бюро, работники парткома выезжают в колхозы и совхозы. А результаты? Результаты плохие. Партийные организации ряда хозяйств не вникают глубоко в экономику, не ведут решительной борьбы за быстрейший подъем полеводства и животноводства. В экономически слабых хозяйствах намечали меры по ликвидации отставания. Партком и управление им не помогли. Там запланировали резкое сокращение всех видов скота, в том числе маточного поголовья. Не разработаны меры по повышению культуры земледелия. Намечено в будущем году получить всего по 100 центнеров кукурузы и 50 центнеров свеклы с гектара. На какой же основе подымать хозяйства, если не возрастет урожайность всех культур, если стада будут малочисленными?

Благовещенский партком не ведет нужной организаторской работы, которая позволила бы, на основе внедрения достижений науки и передовой практики, резко увеличить производство продуктов полеводства и животноводства, вывести все хозяйства в ряд передовых.

Декларативность, неконкретность в руководстве не изжиты еще в ряде партийных организаций промышленности и строительства. Этим объясняется тот факт, что некоторые предприятия не выполняют государственный план, у них низкие технико-экономические показатели. Так, две трети предприятий строительной индустрии нынче нерентабельны. Не дали запланированное количество леса леспромхозы Первомайской промышленной зоны. Много упущений в работе Барнаульского котельного и Тальменского машиностроительного заводов.

За минувший год партийные организации окрепли, выросли. В передовых коллективах накоплен богатый опыт. У нас есть с кого брать пример, есть у кого учиться. Надо, чтобы передовой опыт партийного руководства лучше обобщался, быстрее распространялся. Чтобы каждая партийная группа, партийная организация, парткомы, горкомы повседневно совершенствовали стиль и методы руководства, были ближе к жизни, к производству. И тогда еще более кипучей, интересной, содержательной будет наша жизнь и труд.

Все силы и средства — великому делу построения коммунизма!

СЛОВО ХИМИКОВ

Коллективы цехов: крутильного № 2, прядильного и химического решили годовой план выполнить к дню начала работы Пленума ЦК КПСС.

Решено выполнить годовой план по выпуску капроновой кордной ткани 8 декабря 1963 года; внести в счет российских 30 миллиардов сотни тысяч рублей; сэкономить до конца года за счет рационализаторских предложений 225 тысяч рублей.

Ф. ТЕНЕНБАУМ.

ПАТРИОТИЧЕСКИЙ ПРИЗЫВ МЕХАНИЗАТОРОВ СТАВРОПОЛЬЯ

Рабочие и специалисты Георгиевского районного объединения «Сельхозтехника» и механизаторы колхозов и совхозов Георгиевского производственного управления Ставропольского края обратились ко всем рабочим и специалистам отделений и объединений «Сельхозтехника», механизаторам колхозов и совхозов страны с призывом включиться в социалистическое соревнование за своевременную подготовку к полевым работам и за высокопроизводительное использование техники на полях и фермах колхозов и совхозов.

Мы хорошо понимаем, пишут механизаторы, что решающее значение в успешном выполнении намечаемых планов увеличения валовых сборов зерна и других сельскохозяйственных продуктов принадлежит механизаторским кадрам.

Наше объединение в этом году приняло на комплексное техническое обслуживание всю технику 17 колхозов и совхозов. Это почти 80 процентов хозяйств управления. Во всех трех отделениях «Сельхозтехники» созданы станции технического обслуживания тракторов, организованы восемь бригад по установке и техническому обслуживанию машин и механизмов на животноводческих фермах, а также пять станций технического обслуживания автомобилей. Это позволило улучшить техническое состояние машинно-тракторного парка в обслуживаемых колхозах и совхозах.

Объединение «Сельхозтехника» ставит своей задачей в будущем году организовать двухсменную работу всех тракторов и комбайнов. Для этого в осенне-зимний период на курсах в объединении и в школах механизаторского всеобуча колхозов и совхозов будет подготовлено 1.438 механизаторов.

Работники районного объединения решили отремонтировать и полностью подготовить к весенним полевым работам все тракторы, почвообрабатывающие и посевные машины к 10 января 1964 года. Одновременно с ремонтом тракторов будет развернут ремонт комбайнов и других уборочных машин, чтобы завершить его к 1 мая 1964 года.

Инициаторы соревнования призывают всех механизаторов добиться в 1964 году дальнейшего увеличения производства сельскохозяйственных продуктов и снижения их себестоимости.

(ТАСС).

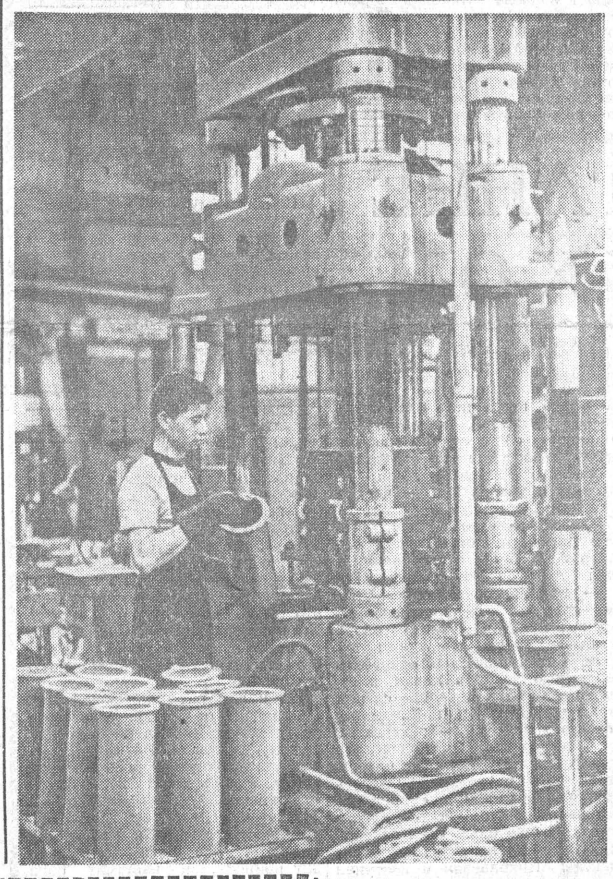

БИЙЧАНЕ ОТКРЫВАЮТ ЛИЦЕВЫЕ СЧЕТА

Бюро Бийского горкома партии обсудило инициативу участка серого чугуна Алтайского завода тракторного электрооборудования, открывшего лицевой счет экономии.

Одним из первых поддержал начинание рубцовчан коллектив литейщиков завода «Молмаш», которым руководит мастер А. Каришев. Подсчитав свои возможности, он решил снизить стоимость каждой тонны чугуна на три рубля, бронзы — на десять, алюминия — на пятнадцать рублей.

С первого декабря участок переходит на хозрасчет. Только за счет экономии электроэнергии, сжатого воздуха и других материалов он сэкономит тысячу рублей. Три тысячи рублей экономии даст ему внедрение новых методов труда, снижение брака и механизация трудоемких работ. Правильно внедрять хозрасчет участку помогают экономисты завода товарищи Жариков и Метла.

Подхватив почин рубцовчан, литейщики завода «Электропечь» уже приступили к осуществлению организационных и технических мероприятий, способствующих этому. Установили личную ответственность каждого из рабочих за техническое состояние оборудования, наладили строгий контроль за использованием и расходованием основных и вспомогательных материалов.

Все это позволит снизить себестоимость каждой тонны литья в среднем на 9 рублей. Это принесет более десяти тысяч рублей экономии.

С большим энтузиазмом откликнулись на призыв рубцовчан строители города. Бригада каменщика И. М. Жукова из третьего управления Бийского строительного треста № 122 до конца года решила сэкономить 25 тысяч штук кирпича и 3.5 кубометра раствора. В 1964 году коллектив будет иметь на лицевом счету 4.540 рублей.

Большие обязательства взяла также бригада коммунистического труда К. А. Токарева из первого стройуправления. Строители дали слово до конца года сэкономить 9 тысяч штук кирпича и на 900 рублей других материалов.

Горком партии разработал и осуществляет мероприятия по контролю за выполнением обязательств и оказанием конкретной помощи в организации хозрасчета. На передний фронт вышли экономисты и агитаторы. Оживилась деятельность общественных бюро экономического анализа.

И. МЕЛИКОВ.
(Наш соб. корр.).

г. Бийск.

НА СЕЛЬСКИЕ СТРОЙКИ ПРИШЛА ИНДУСТРИЯ

Как известно, ноябрьский Пленум ЦК КПСС принял решение о совершенствовании организационных форм управления строительством. Оглядываясь на пройденный после Пленума путь, мы видим, что в сельскохозяйственном строительстве произошли большие и отрадные перемены.

Так, управление «Алтайцелинстрой» своими пятью трестами уже в 1963 году перешло на полный подряд и ведет сейчас все строительно-монтажные работы в совхозах края.

На примере работы треста «Барнаулцелинстрой» видно, что выделение строительства в самостоятельную отрасль дало возможность сельским строителям резко улучшить производственную деятельность. За десять месяцев текущего года трест перевыполнил план строительно-монтажных работ. Сдано в эксплуатацию более 28 тысяч квадратных метров жилой площади, четыре школы на 1.280 учащихся, четыре зерносклада почти на тринадцать тысяч тонн, четыре вместительных картофелехранилища, 41 животноводческое помещение и другие объекты.

Передовым в тресте является Каменское строительно-монтажное управление. Оно превысило десятимесячный план и сдало в эксплуатацию почти все основные объекты.

Важно то, что после перестройки структуры строительных организаций рядовые рабочие и командиры производства стали больше проявлять самодеятельности и инициативы. Возросла производительность труда. Расширились ряды маяков производства, новаторов.

Бригада каменщиков Михаила Григорьевича Селюнина на каменском участке добилась устойчивого перевыполнения норм на сорок—пятьдесят процентов и сдает объекты с хорошим качеством.

В ряды передовых вышел коллектив молодого Топчихинского СМУ.

Перестройка руководства строительством оказала положительное влияние на оснащение треста механизмами и организацию материально-технического снабжения. Сегодня на строительных площадках треста имеется уже тридцать автомобильных кранов, 32 экскаватора, девятнадцать бульдозеров, более 300 автомашин. Такого количества техники мы не имели раньше. Отлаженное снабжение по основным строительным материалам дало возможность коллективу комбината железобетонных изделий за десять месяцев выполнить годовой план и намного улучшить качество продукции.

На сельских стройках все больше и больше внедряются индустриальные методы работы, наиболее прогрессивные конструкции и современная технология.

Коллектив треста освоил производство рамных животноводческих помещений с заполнением стен керамзитобетонными панелями. Их поставляет трест «Алтайцелинстройматериалы». Перекрытие помещений осуществляется плитами собственного изготовления.

Таких зданий смонтировано нами уже более тридцати. Но, к сожалению, сдано в эксплуатацию только четыре. В чем же причина? Сдача в эксплуатацию полносборных построек во многих совхозах тормозится из-за неполной выдачи проектной документации.

Однако первые шаги полносборного строительства на селе показали его жизненность и необходимость. Производственная база треста и предприятий «Алтайцелинстроя» уже в текущем году дала возможность нам довести применение сборного железобетона до 1.700 кубометров на один миллион рублей строительно-монтажных работ.

Эти цифры были бы значительно большими, если бы мы строили жилые дома со стенами из керамзитобетонных панелей. Панели есть. Нет проектов привязки. Наш основной заказчик — краевое управление производства и заготовок — должен ускорить выдачу нам проектов на полносборное жилищное строительство в совхозах.

Строителям в совхозах необходима поквартальная застройка жилья и поферменная — животноводческих помещений. В тресте имеется двадцать пять башенных кранов, но на сооружении жилья в совхозах используются лишь единицы. Происходит это потому, что все еще преобладает чрезмерная разбросанность объектов по отделениям и усадьбам.

Разумеется, многое еще предстоит нам совершенствовать, особенно во взаимоотношениях с заказчиками, надо решать многие проблемы, чтобы полностью претворить в жизнь решения ноябрьского Пленума ЦК КПСС.

Переход на подрядный способ строительства в совхозах, безусловно, окажет большое влияние на развитие сельского хозяйства края и позволит сельским строителям сооружать здания только индустриальными методами.

Г. ЮШМАНОВ,
управляющий трестом «Барнаулцелинстрой».

УЧЕБА НАЧАЛАСЬ

СМОЛЕНСКОЕ. (По телефону). В совхозе «Советская Россия» состоялось первое занятие школы по изучению основ сельскохозяйственной химии. На нем присутствовали бригадиры, начальники механизированных звеньев по выращиванию пропашных культур, механизаторы, специалисты — всего 61 человек. Первую лекцию «Почва и ее структура» прочитал главный агроном совхоза М. Колисецкий.

Руководят школами для полеводов — директор совхоза Д. Лапсин, для животноводов — главный зоотехник И. Борзых. Составлены программы занятий, следующее будет проведено непосредственно в агрохимической лаборатории совхоза. Слушатели займутся исследованием анализов почв полей хозяйства.

ПУСТЬ КРЕПНЕТ ДРУЖБА МЕЖДУ СССР И ИРАНОМ

ТЕГЕРАН, 21 ноября. Корр. ТАСС В. Гаврилин и Г. Байков передают:

Находящиеся с официальным визитом в Иране Председатель Президиума Верховного Совета СССР Л. И. Брежнев и сопровождающие его лица посетили сегодня иранский парламент.

Появление высокого советского гостя было встречено бурными аплодисментами всех членов сената и депутатов Меджлиса.

Председатель сената Шериф Имами от своего имени, от имени сенаторов и депутатов Меджлиса, а также от имени иранского народа приветствовал высокого гостя — Председателя Президиума Верховного Совета СССР Л. И. Брежнева. Он сказал, что в настоящее время в отношениях между Ираном и Советским Союзом не осталось никаких туч недопонимания и недоверия. Председатель сената подчеркнул, что «свет надежды, который появился на горизонте наших добрососедских отношений с прибытием в нашу страну Вашего Превосходительства, еще более засияет и станет светить ярче». Он отметил, что иранский народ всегда с восхищением приветствовал успехи Советского Союза в области промышленности, науки и техники.

Шериф Имами выразил надежду, что в дальнейшем отношения между Ираном и Советским Союзом будут развиваться и укрепляться на основе добрососедства и уважения прав друг друга. Он подчеркнул, что визит Председателя Президиума Верховного Совета СССР Л. И. Брежнева в Иран будет способствовать этому.

Затем председатель сената предоставил слово Председателю Президиума Верховного Совета СССР Л. И. Брежневу.

Обращаясь к собравшимся, Л. И. Брежнев передал им сердечный привет и добрые пожелания от имени Президиума Верховного Совета СССР и всего Верховного Совета. Он заявил, что за время пребывания в Иране он имел ряд встреч с Его Величеством Шахиншахом, премьер-министром Ирана Алямом и другими государственными деятелями, в ходе которых состоялся откровенный и полезный обмен мнениями об отношениях между СССР и Ираном, а также о некоторых вопросах международной политики.

Л. И. Брежнев указал на теплое гостеприимство со стороны иранского народа, которое советская правительственная делегация встретила как в столице Ирана Тегеране, а также в Исфагане и Ширазе.

Председатель Президиума Верховного Совета СССР отметил большую заботу, которую проявлял и проявляет лично глава Советского правительства Н. С. Хрущев в деле улучшения советско-иранских отношений.

В своей речи Л. И. Брежнев отдал должное усилиям шахиншахского правительства Ирана, направленным на укрепление и развитие добрососедских отношений между Ираном и Советским Союзом и, в частности, обязательству иранского правительства не предоставлять никакому иностранному государству права иметь ракетные базы на территории Ирана.

Он отметил заметное оживление советско-иранского экономического и технического сотрудничества.

Говоря о расширении связей в области литературы, искусства и науки, Л. И. Брежнев подчеркнул, что они обогатят развитие национальных культур СССР и Ирана.

Установившиеся связи между Верховным Советом СССР и парламентом Ирана, заявил Председатель Президиума Верховного Совета СССР, помогают укреплению взаимного доверия и добрососедских отношений между нашими странами.

Как добрые соседи, подчеркнул Л. И. Брежнев, мы желаем народу Ирана больших успехов в развитии его хозяйства и культуры.

Остановившись на прогрессе СССР в области экономики, Л. И. Брежнев указал, что достижения в исследовании космоса говорят о разительных успехах советского народа, сумевшего превратить некогда отсталую Россию в могучую индустриальную державу.

Председатель Президиума Верховного Совета СССР рассказал далее об успехах, которых добились среднеазиатские республики за годы Советской власти.

Наши успехи, сказал Л. И. Брежнев, далеко не предел. Сейчас наша страна неуклонно претворяет в жизнь решения XXII съезда Коммунистической партии Советского Союза.

«Советский Союз, — продолжал Л. И. Брежнев, — последовательно осуществляет политику мирного сосуществования в своих отношениях с государствами, имеющими иной общественный строй». Любые международные конфликты, подчеркнул он, можно решить мирным путем. Л. И. Брежнев указал на громадное значение недавно вступившего в силу московского Договора о запрещении ядерных испытаний в атмосфере, в космосе и под водой.

Укреплению мира, продолжал Л. И. Брежнев, способствует достигнутая недавно международная договоренность о невыводе на орбиту объектов с ядерным оружием на борту.

Однако, сказал он, некоторые вещи не могут не вызывать серьезного беспокойства: прошло 18 лет с окончания второй мировой войны, а германский мирный договор все еще не подписан.

Советский Союз готов сейчас к осуществлению ряда мер по дальнейшей разрядке международной напряженности, продолжал Л. И. Брежнев. В этом смысле заслуживает внимания предложение о заключении пакта о ненападении между государствами НАТО и странами—участницами Варшавского договора, создание безъядерных зон в различных районах мира, а также другие меры.

Заслуживает глубокого сожаления, продолжал далее Л. И. Брежнев, что до сих пор не решена проблема всеобщего и полного разоружения под строгим международным контролем.

Л. И. Брежнев заявил также о том, что необходимо покончить с остатками колониализма в мире, и что Советский Союз приветствует политику позитивного нейтралитета, проводимую освободившимися государствами.

В заключение Л. И. Брежнев подчеркнул, что дружба и взаимное доверие между СССР и Ираном вносят серьезный вклад в дело всеобщего мира.

«Пусть развивается и крепнет дружба и сотрудничество между Советским Союзом и Ираном!» — провозгласил он.

Из парламента Л. И. Брежнев и сопровождающие его лица направились в советское посольство, где состоялась встреча с работниками посольства и других советских учреждений в Иране.

Промышленные предприятия шестнадцати городов страны получают продукцию цеха пластических масс Барнаульского завода геофизической аппаратуры. Более тысячи наименований изделий выпускает цех. Коллектив работает дружно: к 46 годовщине Октября был завершен годовой план. До конца года намечено выпустить на 100 тысяч рублей сверхплановой продукции. Это будет достойным вкладом в российскую копилку.

НА СНИМКЕ: один из лучших прессовщиков цеха пластмасс комсомолец Борис Быков. На своем мощном прессе он изготавливает детали для комбината химических волокон.

Фото Ш. Гуровича.

ПОБЕДА ХЛОПКОРОБОВ БУХАРЫ

Центральный Комитет КПСС и Совет Министров СССР поздравили тружеников сельского хозяйства, всех трудящихся Бухарской области с большой трудовой победой — досрочным выполнением плана продажи хлопка государству. На заготовительные пункты сдано 307 тысяч тонн хлопка-сырца — на 83 тысячи тонн больше, чем было заготовлено за весь прошлый год. Более 90 процентов хлопка принято первыми сортами.

Колхозы и совхозы области выполнили также планы заготовок зерна, яиц, шерсти, каракуля, коконов шелкопряда, овощей, винограда и бахчевых культур.

В рапорте ЦК КПСС, Совету Министров СССР, товарищу Н. С. Хрущеву хлопкоробы области сообщают, что они приняли обязательство сдать государству сверх плана еще 15 тысяч тонн хлопка. Труженики сельского хозяйства Бухары закончили сев озимой пшеницы на поливных землях и борются за получение двух урожаев в год.

(ТАСС).

НЕОБОСНОВАННЫЙ ПРОТЕСТ ПРАВИТЕЛЬСТВА США

21 ноября Министерство иностранных дел СССР направило посольству США в Москве ноту, в которой отклоняет как необоснованный протест правительства США по поводу возникшей 4 ноября задержки на советском КПП в Маренборне американской воинской автоколонны, направлявшейся в Западный Берлин. Эта советская нота является ответом на ноту посольства США от 6 ноября.

Как указывается в ноте МИД СССР, Советское правительство считает необходимым подчеркнуть, что указанная задержка американской автоколонны была вызвана исключительно попыткой американских военнослужащих нарушить действующий порядок прохождения персонала через советский КПП.

Правительство США, как видно из его ноты, ссылается на инструкции, которые изданы американскими военными властями. Но инструкции эти ни в коей степени не имеют силы для советских военных властей.

В советской ноте подчеркивается, что фактически американская сторона преднамеренно создает подпустому инциденты, а затем сама же протестует.

Если правительство США, указывается в ноте МИД СССР, не стремится к созданию инцидентов, подобных тому, который имел место на советском КПП в Маренборне, то ему остается лишь дать надлежащие указания своим соответствующим военным представителям и не допускать положения, когда какой-либо безответственный американский офицер своими действиями мог бы вызвать опасные инциденты. Вместе с тем Советское правительство хотело бы предупредить, что вся ответственность за возможные нежелательные последствия нарушения американскими военнослужащими порядка контроля на советских КПП будет всецело лежать на американской стороне.

(ТАСС).

В НОВЫХ УСЛОВИЯХ

Двенадцать месяцев минуло со времени ноябрьского Пленума ЦК КПСС, принявшего историческое решение о перестройке партийного руководства промышленностью и сельским хозяйством. Новая структура сельскохозяйственных и партийных органов благотворно сказывается на развитии производства, укреплении экономически слабых хозяйств.

В этом году, несмотря на неблагоприятные климатические условия, многие колхозы и совхозы края окрепли организационно, добились неплохих результатов в производстве сельскохозяйственных продуктов. Это — результат приближения партийного руководства к производству, деятельности вновь созданных производственных управлений.

На этой странице рассказывается о первых итогах борьбы за выполнение решений ноябрьского Пленума ЦК КПСС.

ПЕРЕСТРОЙКА партийного руководства по производственному принципу создала все условия для подъема сельскохозяйственного производства. Но чтобы реализовать эти создавшиеся возможности, надо было отказаться от старых методов работы, по-новому организовать всю деятельность партийных органов.

Понятно, что основным звеном работы стала борьба за подъем отстающих хозяйств. Такими у нас являются колхозы «Красное знамя», «Прогресс» и Красноярский зерносовхоз. Прежде всего, мы постарались разобраться в причинах тяжелого положения в этих хозяйствах.

При анализе производственной деятельности стало очевидным, что главной причиной упадка являются неправильный подбор и расстановка кадров. Взять, к примеру, Красноярский совхоз. Он создан на базе экономически слабых колхозов, кадры которых, в основном, состояли из практиков, не имеющих достаточного образования.

В совхозе эти руководители не могли, конечно, справиться с новыми, более трудными обязанностями. Со всей остротой встал вопрос о выдвижении новых людей, способных возглавить крупное производство. Ныне Красноярский совхоз возглавляет Михаил Евстафьевич Головко, агроном с высшим образованием, принципиальный и деятельный человек. Кроме него, в совхозе работает еще восемь специалистов с высшим и шесть — со средним сельскохозяйственным образованием. Кроме того, в заочных сельскохозяйственных техникумах учатся 14 человек.

Та же беда была и в колхозе «Прогресс», где часто менялись председатели, не держались специалисты. Экономика артели за последние годы резко упала. Аналогичное положение сложилось и в колхозе «Красное знамя». Сейчас сюда направлены агрономы, инженеры и зоотехники. Однако в этом направлении предстоит еще большая работа. Сейчас многие руководители поступают на заочные отделения сельскохозяйственных техникумов и институтов. Уже учатся заочно более четырехсот человек.

Недавно проходивший пленум партийного комитета разработал и другие мероприятия по подъему экономики отстающих хозяйств. Особое место в них отведено пересмотру структуры посевных площадей.

Широкие производственные опыты показали, что наибольшее количество продукции с гектара дают севообороты с пропашными культурами. Поэтому предусмотрено расширение площадей под пропашные культуры, в основном, за счет увеличения посевов кукурузы. К 1965 году она займет в отстающих хозяйствах 15—20 процентов пашни. В то же время увеличиваются площади под горох. Он займет 4—7 процентов пашни.

Кроме того, в будущем году отстающие хозяйства, земли которых наиболее засорены, будут иметь от 4 до 10 процентов чистого пара. Пары, в основном, отводятся под сахарную свеклу.

Не оставлены, конечно, без внимания и семена — этот важнейший резерв увеличения производства зерна. Расширяются посевы таких ценных сортов, как Харьковская-46 и Саратовская-29.

Опыт показал, что в Красноярском совхозе высокие урожаи в любые годы дает ячмень. Поэтому здесь этой культуре отведено в севообороте почетное место.

Нет сомнения, что, совершенствуя структуру посевных площадей, отстающие хозяйства в ближайшие годы резко поднимут урожайность всех сельскохозяйственных культур.

Горький опыт нынешнего года заставил нас всерьез задуматься о создании таких условий в земледелии, которые позволили бы ежегодно получать высокие гарантированные урожаи. Не последнюю роль в решении этого вопроса должно сыграть освоение пойменных земель реки Алей.

Но, надо сказать, что провести эту работу в соответствующих масштабах мы не смогли бы без помощи краевых организаций. Собственными силами работники Красноярского совхоза, например, смогут, конечно, оросить 5—10 гектаров под посев овощных культур, используя для этого простейшие приспособления для подъема воды. Но на большой площади необходимо применять более сложные ирригационные сооружения и механизмы. А их у нас нет.

В Программе нашей партии указывается, что в целях более быстрого подъема животноводства необходимо провести хорошо обоснованную специализацию. Особенно она важна для отстающих хозяйств, так как является одной из мер подъема их экономики.

Партком и производственное управление считают целесообразным специализировать Красноярский совхоз на разведении крупного рогатого скота и овец.

Колхоз «Красное знамя» будет разводить крупный рогатый скот и свиней. В перспективе предполагается организовать здесь крупную свиноферму, насчитывающую 7—10 тысяч свиней.

Успех дела может быть обеспечен лишь в том случае, если во главе его встанут коммунисты и комсомольцы, а это, в свою очередь, возможно лишь при том условии, если партийную организацию возглавляет инициативный и энергичный вожак. Поэтому партком пересмотрел руководство партийными организациями отстающих хозяйств.

Так, секретарем парторганизации колхоза «Красное знамя» был т. Красноруцкий. Сам по себе это хороший человек и неплохой труженик, он имеет начальное образование, и поэтому для него вопросы организационно-партийной и политической работы оказались не по плечу. Пришлось его заменить.

Секретарь комитета комсомола производственного управления Борис Иванович Самсонов, агроном по образованию, изъявил желание пойти на работу в отстающий колхоз «Прогресс». Коммунисты колхоза избрали его секретарем партийного бюро. Почин т. Самсонова не остался бесследным. Двадцать молодых механизаторов из Мамонтовского училища механизации во главе с секретарем комсомольской организации группы т. Леготиным также решили пойти работать в этот колхоз. Часть из них уже трудится в артели, а остальные прибудут туда в декабре.

В подъеме отстающих хозяйств большую роль должно сыграть и коммунистическое содружество. Оно зародилось у нас недавно, но уже первый опыт свидетельствует о его большом будущем.

На днях в колхозе «Красное знамя» побывали директор Николаевского совхоза т. Масалытин, секретарь парткома т. Акимов, председатель рабочкома т. Игнатенко, все главные специалисты и плановик совхоза, руководители «Сельхозтехники» и мелькомбината, представители других районных организаций. Они внимательно ознакомились с хозяйством, побывали на животноводческих фермах, побеседовали с колхозниками, а вечером на открытом партийном собрании высказали критические замечания. Специалисты совхоза, например, предложили передать артели 50 телок улучшенной породы, поскольку в артели низкопродуктивный скот. Плановик т. Мамаев рассказал на собрании, что колхоз терпит большой ущерб из-за того, что правление не пользуется промфинпланом, нет никакого порядка в нормировании и оплате труда. Работники совхоза решили оказать помощь правлению в наведении порядка в учете.

Выступая на собрании, представители Поспелихинского мелькомбината взяли обязательство — своими силами построить до уборки будущего года механизированный ток и в одной из бригад электрифицировать животноводческие помещения, а руководители «Сельхозтехники» — подвести воду во все скотные дворы.

Интересной была встреча в колхозе «Прогресс», куда приехали работники Алтайской машиноиспытательной станции, Коробейниковского лесхоза и Мельниковского зерносовхоза. Колхозники с большим одобрением встретили заявление главного инженера Алтайской МИС т. Запрягаева о том, что коллектив станции решил провести на площади 2.000 гектаров весненполевые и уборочные работы в 1964 году. Директор лесхоза т. Гусев заявил, что в порядке коммунистического содружества их коллектив берет обязательство в течение трех лет произвести посадку полезащитных лесных полос из быстрорастущих пород деревьев.

Коммунистическое содружество не только поможет отстающим хозяйствам выйти в ряд передовых, но будет способствовать улучшению воспитательной работы во всех коллективах.

Большую работу партком и производственное управление предполагают провести по лучшему использованию минеральных и органических удобрений. Для этого уточняется состояние почв в каждом колхозе и совхозе, создается четкая агрохимическая служба, идет учеба кадров.

Осуществление всех намеченных мероприятий, конкретная помощь парткома и производственного управления каждому отстающему хозяйству позволят нам в ближайшие два года поднять их до уровня передовых. Коммунисты района полны решимости выполнить эту задачу.

Л. КОБОЗЕВ,
секретарь парткома Поспелихинского управления.

В этом году в совхозе «Красноярский» пять гектаров огородных земель в пойме реки Алей поливались по бороздам из котлована. Первый опыт удался: получен высокий урожай. В будущем году планируется применить орошение уже на площади в сто гектаров, где будут посеяны пропашные культуры.

НА СНИМКЕ (слева направо): механик Красноярского отделения П. А. Грачев, начальник механизированного отряда Ф. Ф. Козолупов и главный агроном совхоза В. В. Жулин разрабатывают схему нарезки оросительных участков.

Фото А. Калабухова.

ИСПЫТАНИЕ ЗАСУХОЙ

С АЛЕКСЕЕМ Николаевичем Береговым мы случайно встретились в начале этого года, когда он приехал в колхоз «Заря Алтая» Завьяловского района «за опытом». Высокий, с крупной фигурой, он ходил по фермам, иногда оборачивался, громко говорил: «Вот, смотрите, как у них здорово... Мы у себя тоже так сделаем!..». За ним робко шла небольшая группа пожилых доярок, одетых по-праздничному.

Откровенно говоря, поначалу Алексей Николаевич произвел на меня не очень благоприятное впечатление. Настораживали и его, как показалось, самоуверенный тон, и некоторое щегольство в одежде, и, может быть, слишком уж молодое, по-юношески гладкое лицо. Видимо, он и на всех, кто не знал его близко, производил такое же впечатление.

Когда Алексея Берегового в феврале прошлого года избирали председателем колхоза имени Куйбышева, никто не возражал против его кандидатуры — людям отстающего хозяйства было уже все равно, кто будет председателем, и только из задних рядов какая-то женщина негромко сказала: «Вин дуже молодый...».

Мы сидим с Алексеем Николаевичем в его маленьком кабинете. Середина ноября, а окна пятнает крупный косой дождь, и в палисаднике из-под осевшей лепешки снега бьет в глаза непривычно яркая зелень неожиданно ожившей травы. Запоздалый дождь, запоздалая зелень...

Невыносимо трудное лето выдалось нынче для земледельцев. Первый дождь окропил поля колхоза имени Куйбышева только 25 августа. Кукуруза поднялась лишь в пояс человеку, бессильно уронив свернувшиеся от жары листья, сквозь изреженный хлеб виднелась иссохшая пашня, и коровы в кровь обдирали губы о жесткую землю, пытаясь ухватить тощие хвостики травы.

ЗАСУХА страшна не только и не столько потерями материальными, сколько ущербом моральным. Знать бы людям с весны, что выпадет такое тяжкое лето, они бы и сеяли, и обрабатывали поля по-другому, и расчеты бы все строили иначе. Но когда весной прилагаются все силы к тому, чтобы любовно обиходить землю, когда земледелец уже увидел первые многообещающие результаты своего труда — щедрую бархатную зелень молодой пшеницы, ровные и четкие квадраты кукурузных всходов, крушение надежд и планов воспринимается с особенной горечью. И тогда у многих опускаются руки...

Но вот я беседую с механизаторами колхоза, с животноводами и, к большой радости, убеждаюсь: нет, не потеряна вера в свои силы, нет, не смогла засуха сломить коллектив. Колхозники рассказывают о том, как они работали летом, и самая яркая страница трудовой эпопеи — заготовка кормов.

И действительно, когда к середине лета стала ясна неотвратимость надвигающегося бедствия, было от чего растеряться: на землях колхоза нельзя собрать и тысячи центнеров кормов для скота.

Конечно, положение было уж не таким безнадежным, как могло показаться с первого взгляда, но крайне трудным, и если бы председатель колхоза в этот момент не поверил в силу коллектива — беды не миновать. Но, к чести Алексея Николаевича, надо сказать, что он выдержал испытание.

Буквально целыми сутками газик председателя мотался по окрестным озерам, всюду выискивая места, где посреди пожухлой пыльной степи зеленели гривки камыша.

В тридцати, пятидесяти, даже в ста двадцати километрах от родного села косили камыш члены артели имени Куйбышева. Вязкая болотная грязь засасывала машины, проваливались тракторы, но люди упрямо, днем и ночью косили жатками и вручную упругие зеленые стебли, вытаскивали их небольшими копешками на сухие места. Несколько раз правление объявляло воскресники — на вывозку кормов выходили все. Не знали отдыха шоферы Андрей Коробко, Иван Ступарь и их товарищи: машины делали в сутки до трехсот километров.

И на полях, когда пришло время жатвы, люди старались собрать все, что было можно. Комбайны стригли невысокий хлеб у самой земли: благо ровные поля весной были обработаны отлично. Лучший кукурузовод колхоза Михаил Рыбалко собрал по 32 центнера зеленой массы кукурузы с гектара — на пять центнеров выше, чем в среднем по колхозу. Цифра эта кажется до смешного маленькой, но к ней надо относиться с уважением — каждый центнер, выращенный в это лето в Кулундинской степи, стоит десяти, а то и двадцати, взятых в обычный год.

И, несмотря ни на что, люди колхоза имени Куйбышева могут сказать: мы поработали добросовестно. Они противопоставили слепой стихии свою волю и упорство, организованность и дисциплину. И они выстояли.

КОНЕЧНО же, все в колхозе понимают, что решающую роль в этом сыграл молодой председатель колхоза, человек с хозяйской жилкой в характере, хороший организатор. И еще об одной черте председателя дружно говорят все, с кем мне пришлось беседовать: он заботится о людях. Вот и в это лето правление сумело помочь колхозникам заготовить камыш и для своих коров. Не уродил картофель, но колхоз закупил его в восточных районах и понемногу картошки выдали на трудодни. Получили колхозники и немного зерна и денег. Конечно, не густо, но все в селе обеспечены необходимым.

Когда раздумываешь над тем, что же помогло двадцатидевятилетнему председателю найти путь к сердцам людей, сплотить их, повести за собой, ответов напрашивается много. Может быть, то, что он с детства «знает крестьянство», так как родился неподалеку, в родинском селе Кочки, и говорит с таким же мягким украинским акцентом, как большинство живущих в селе? Может быть, привычка к дисциплине, привитая в армии? Или тот душевный такт, который необходим учителю, умение пропагандиста убеждать (Алексей Николаевич был и учителем и пропагандистом райкома)? А, может, знания, полученные на агрономическом факультете Славгородского сельхозтехникума, который он окончил заочно в 1961 году? Скорее всего, и то, и другое, и третье, но в первую очередь — сознание своего долга перед партией, перед народом. И Алексей Николаевич честно исполняет свой долг, хотя ему порой приходится нелегко.

Нелегко прежде всего потому, что еще мал опыт руководства колхозом и, как результат этого, стремление чуть ли не все сделать самому, неумение опереться на актив. Правда, постепенно вокруг председателя, парторганизации, которую возглавляет добросовестный и старательный электрик и радист колхоза Николай Черепахин, сколачивается крепкий работоспособный костяк — бригадиры, специалисты, тот же Михаил Рыбалко, комсомольский секретарь Александр Денисов, скотник Степан Шаламов, многие другие коммунисты и беспартийные.

Нелегко и потому, что нет в хозяйстве настоящего экономиста, молод и колхозный агроном. А рассчитать, предвидеть надо очень многое. Думается, и здесь дело пойдет со временем на лад: после перестройки по решению ноябрьского Пленума люди из парткома и управления — частые гости у куйбышевцев.

Наконец, нелегко потому, что председатель и сам получает все с того же небогатого трудодня. У жены Алексея Николаевича, Вали — тоже беспокойная работа: она заведует фельдшерско-акушерским пунктом. Часто обоих не бывает дома и поздним вечером. Вот и пришлось отправить трехлетнюю дочку в Кочки, к дедушке с бабушкой — не с кем оставлять. Не заводят Береговые и своего хозяйства — некогда с ним возиться. Некоторых это очень удивляет: прежние председатели (а их побывало здесь немало) начинали «укреплять колхоз» именно со своего личного двора... И еще одно: пока отложены в сторону конспекты, хотя Алексей Николаевич и поступил заочно в сельскохозяйственный институт — времени не хватает.

ГЛАВНЫМ мерилом деятельности коллектива колхоза или совхоза являются результаты его труда, которые выражаются в тоннах хлеба, центнерах молока, мяса и другой продукции. И это правильно. Но порой случается так, что и эти, казалось бы беспристрастные, цифры не могут рассказать обо всем.

А сделано уже многое. На полях стало гораздо меньше овсюга, быстро и хорошо проводится сев, вторую осень пашется зябь почти под весь яровой клин, вывозятся удобрения. И какая цифра расскажет о том, что завзятые выпивохи, почувствовав твердую руку председателя, уже не стали прикладываться к бутылке в рабочее время. Или кто учтет, скажем, тот факт, что Михаил Иващенко, который раньше работал скотником, теперь стал хорошим, добросовестным трактористом.

Впрочем, придет время — я в этом убежден, — цифры скажут обо всем. И поэтому как не понять Алексея Берегового, когда он говорит: «Нужен урожай нам, ох, как нужен».

* * *

По-прежнему Алексей Николаевич даже в будние дни носит аккуратно повязанный галстук и всегда гладко выбрит. Только нынче он немного осунулся, и лицо его от этого стало как-то мужественнее. Но теперь понимаешь, что аккуратность председателя — неотъемлемая черта характера. В этом легко убедиться, стоит только взглянуть на журавлиный строй комбайнов с побеленными покрышками, которые подняты по всем правилам на колодки. Можно полюбоваться и внушительным рядом огромных скирд камыша и соломы на хозяйственном дворе. Здесь же большой курган силоса, который уже желтеет начатой кромкой. Кстати, все корма отпускаются по весу, и их хватит до самой весны почти трем тысячам тонкорунных овец, которых колхоз сохранит во что бы то ни стало, и коровам. Если хотите, загляните и в недавно построенный телятник: редко где увидишь такую тщательность исполнения.

Да и сам ритм колхозной жизни говорит о многом: в конторе не встретишь, как в иной артели, праздно болтающихся людей, везде идет работа — измельчаются корма, в мастерской настилаются новые полы.

И верится, что все это даст свои плоды, что воля и труд колхозников села Камышенки победят природу, и наступит пора, когда в сводках появятся желанные цифры побед.

Когда я уезжал из Камышенки, дождь, ливший уже третьи сутки, пошел, кажется, еще сильнее. По селу потекли быстрые холодные ручьи, вода, пенясь, пошла в трубы, проложенные под высокой насыпью новой дороги, которую, кстати, этим летом тоже построили куйбышевцы. И только на зяби не было луж: пашня оттаяла, и казалось, что земля бережно подставила свои широкие черные ладони, чтобы собрать влагу, которой так не хватало летом и которая будет так нужна весной.

П. НИКОЛЬСКИЙ.
(Наш спец. корр.).

Завьяловский район.

УДАРНИЦА

КОГДА вся страна заговорила о целине, Людмила настойчиво звала мать:

— Поедем на Алтай.

Мать долго не соглашалась, а потом сдалась.

Раздольные шипуновские степи понравились Людмиле. Целыми днями она управляла прицепом.

— Добрый механизатор будет, — одобрительно отзывался о ней тракторист Афанасий Бобровский.

Но совсем неожиданно Людмила Дейна стала животноводом. Случилось это так. Утром в квартиру зашел бригадир. Он попросил мать, Антонину Семеновну, заменить заболевшую доярку, а своих телок отдать Людмиле.

— Пусть мама кормит телок, а я буду доить коров, — возразила дочь.

И как ни уговаривала ее мать, как ни доказывала, что доить коров с непривычки ей будет тяжело, Людмила стояла на своем.

На ферме Люду ждало разочарование — надоила мало: 18 литров от 17 коров.

— Немного меньше других, но не меньше, чем у твоей предшественницы.

Дейна с возмущением спросила их:

— Как вы миритесь с такими надоями?

Это, конечно, не всем понравилось. Одна из доярок бросила ей:

— Посмотрим, как сама будешь работать.

Они это увидели. Придя утром на ферму, доярки удивились: коровы стояли чистые, сытые. Новенькая уже заканчивала дойку.

Шли дни. Людмила быстро овладевала мастерством. Она постоянно советовалась с лучшей дояркой Валентиной Макаренко. Та охотно делилась опытом.

Девушка трудилась, не жалея ни сил, ни времени. Доставалось и бригадиру от нее, если несвоевременно подвозились корма. В буран иные доярки оставляли коров непоенными, а Людмила, если не на пруду, так водой, наношенной из колодца, напоит их вовремя и вволю. Люди дивились ее напористости в работе, многие брали с нее пример.

Бригадир ходил по ферме и радовался: Вот это дела! Молодцы, девчата!

Людмила догнала лучшую доярку Валентину Макаренко. Надаивала по 13 литров молока на корову в день. Ей вручили почетную грамоту. А ведь прошло только три месяца с тех пор, как она переступила порог фермы.

В 1961 году она снова заняла первое место среди доярок совхоза. За год надоила по 2.456 литров молока на корову, а в 1962 году за полгода — по 1.800. Ее группу коров выбраковали по старости. Осенью набрала телок. Нынче ее первотелки дали за 8 месяцев по 1.500 литров молока.

Людмила стала ударником коммунистического труда. В январе нынешнего года ее приняли в члены КПСС. А сколько почетных грамот получила она!

Но есть у передовой доярки успехи, которые, хотя они и не отмечены в почетных грамотах, можно смело назвать подвигом.

Когда Людмиле присвоили звание ударника коммунистического труда, это ее обрадовало, но в то же время внесло в душу беспокойство. «Все ли я сделала, чтобы носить это звание?» — мысленно спрашивала она себя. «Нет, не все,— ударник коммунистического труда должен учиться». Она пошла на центральную усадьбу Шипуновского совхоза. Робко вошла в квартиру учителей.

— Хочу учиться.

Животноводы, закончив рабочий день, направлялись домой, а Люда быстро шла в ночную степь.

Каждый вечер она ходила пешком на центральную усадьбу совхоза — семь километров туда и семь обратно.

Однажды Люда решила сходить к учителям днем, до вечерней дойки. Когда ей надо было возвращаться домой, разыгрался буран.

...Доярки уже начали работу, когда в коровник вбежала Людмила. Все бросились к ней:

— Людка, ты вся обморозилась! Три щеки!

Подруги терли ее лицо и руки до тех пор, пока они не запылали огнем.

После этого случая ей выделили лошадь.

И вот долгожданный день настал. Людмила прибежала домой и сказала:

— Мама, поздравь меня. Я окончила восемь классов. — И развернула перед Антониной Семеновной свидетельство об окончании школы.

— Ты же поступала в шестой? — растерянно спросила мать.

— Да. Но за полтора года окончила шестой, седьмой и восьмой...

— Умница ты моя, — только и сказала мать, обнимая дочку.

А потом люди узнали, что Люда Дейна на «отлично» сдала вступительные экзамены в Славгородский техникум и будет заочно учиться на зоотехническом отделении.

— Что не сделаешь, — говорит она,—если тобой овладела мечта.

Да, мечта — это могучие крылья человека.

Т. СТЕПАНОВ.

Совхоз «Шипуновский».

РУКА ОБ РУКУ

В последнее время заметно укрепилась экономика колхоза «Большевик» — члены сельхозартели решили в ближайшие два года преодолеть отставание хозяйства. Большую помощь оказывает колхозникам Егорьевское отделение «Сельхозтехники». Работники отделения ремонтируют технику быстро и с высоким качеством, хорошо снабжают хозяйство запасными частями.

С первых дней осенне-зимнего ремонта в колхоз приехал инженер «Сельхозтехники» А. Гребцов. Он помог колхозным механизаторам правильно составлять дефектные ведомости, определять потребность в запасных частях. Уже поставлены в строй исправных 4 автомашины и два трактора.

Ф. МАЛИКОВ,
сотрудник газеты «Хлебороб Алтая».

Рубцовский район.

ХОРОШИЙ РАЗБЕГ

УВЕРЕННО идет в гору колхоз «Путь к коммунизму». На месте покосившихся коровников появились типовые скотные дворы с электричеством, водопроводом, мехдойкой. На артельные поля пришли кукуруза, сахарная свекла, бобы и горох. В хозяйстве в несколько раз увеличилось поголовье общественного стада, повысилась его продуктивность.

На ровной площадке стоят в ряд комбайны, жатки. Все машины поставлены на колодки. Среди комбайнов больше половины — прицепных. Все «старики» и впредь будут работать на полях. По-хозяйски в колхозе относятся к артельному добру.

В программах и учебниках для кружков и школ есть темы по бережливости и экономии. Пропагандист начальной экономической школы бухгалтер колхоза Иван Егорович Федосеев тоже пользуется этими учебными пособиями, но по-своему. Зачем ему приводить примеры из кубанских или ставропольских колхозов. Своих хоть отбавляй.

Было же раньше: соберутся колхозники на собрание и начнут списывать нехватку вил, граблей, мешкотары — мелочи мол, это.

А на эти «мелочи» ежегодно улетало из колхозной кассы по 4—5 тысяч рублей. Теперь не то! Вывел по халатности из строя машину тракторист Василий Марков — сам отвечай. Почти три недели провозился он, пока не поставил трактор на линейку готовности. А трудодней ему, разумеется, не начисляли.

Шоферы Николай Сергеев и Александр Унраин за свой счет восстановили машины. Другим лихачам теперь будет неповадно садиться за баранку.

Но большинство механизаторов бережно относится к технике. За экономию средств на ремонт машин они получили 382 рубля премиальных.

— Люди довольны, и в колхозной кассе осталось почти 800 рублей, — говорит Федосеев.

Немало хлопот легло на плечи бухгалтера, пока внедряли хозяйственный расчет.

— Лимиты, которые доводили до бригад ферм, — продолжал Иван Егорович, — научили бригадиров, заведующих считать копейку. В народе говорят: «Копейка рубль бережет». И это верно. Молочнотоварная ферма нынче дала 8.390 рублей прибыли. И это потому, что значительно снизились издержки производства, центнер молока здесь обошелся в 7 рублей 70 копеек, а говяжьего мяса — в 48 рублей, что намного ниже плана.

— Мы стремимся к тому, чтобы простые труженики овладели основами экономики, — говорит секретарь парторганизации т. Гончар. — Этому посвящены беседы, лекции и доклады.

Должны же знать работники полеводства, что повышение урожайности на один центнер даст дополнительно колхозу 13.400 рублей дохода. Люди не только знают главную задачу сегодняшнего дня, а многое делают, чтобы добрые хлеба заколосились на колхозных нивах. В хозяйстве полностью вспахана зябь, уже очищена и доведена до посевных кондиций добрая половина семенного зерна. На линейку готовности поставлены сеялки и другой прицепной инвентарь, организованно идет ремонт тракторов.

Не остались вне поля зрения богатые кладовые местных удобрений. И тут о механизации не забыли. Трактор с навесной лопатой работает с полной нагрузкой.

Большие рубежи наметили животноводы. В хозяйстве на гурт увеличится стадо коров, возрастут надои. Скотники, доярки решили повысить жирность молока. Только десятая доля процента прибавки жира даст в колхозную кассу 1.410 рублей. Но работники фермы замахнулись на большее. Для этого хозяйство приобрело породистый скот.

Хороши показатели у колхозных свинарей. Скоро выполнят свои социалистические обязательства и станут тысячницами Тая Назарова и Валя Камабо.

— Трудолюбивые у нас девушки на свиноферме, — рассказывает партийный секретарь. — Многие из них пришли сюда прямо со школьной скамьи. В колхозе более тридцати комсомольцев. Все они трудятся с огоньком, с юношеским задором.

Хороший разбег взял колхоз «Путь к коммунизму».

Н. АЛЕКСАНДРОВ.

Целинный район.
Колхоз «Путь к коммунизму».

Литература и искусство

РАССКАЗ

НАДЕЖДА КОРОБОВА

Николай ПАВЛОВ.

Надеть бы вот это черное крепдешиновое платье с крупными, как гривенники, кремовыми горошинами. Оригинальное платье, и сшито хорошо. Да вот выглядит, пожалуй что, старовато.

Старовато...

Оно куплено в тот самый год, когда уехал в Якутию Петро Кравчук, веселый парень, щедрый душой и жадный к жизни, шофер, украинец, намеренно оставшийся в Сибири после службы в действительной, — первый человек, которого любила Надежда Коробова. Платье немножко поблекло; не было в нем прежней яркости, свежести. Надежда смотрела на него с грустью.

«Так и я», — подумала она, оборачиваясь к зеркалу. Не любила Надежда рассматривать свое лицо, корила себя, подходя к зеркалу, но с годами зеркало привлекало сильнее.

Морщинки от носа, от углов губ пролегли заметно, будто прочерченные гримировальным карандашом. Лучики возле глаз, полоски поперек лба... Лицо заострилось, похудело, словно высохло с годами. И, может быть, от этого глаза сделались особенно круглыми, до несуразности большими. Своих глаз Надежда в последнее время тайно стеснялась. Огромные, печальные, они ее выдавали.

А к чему, скажите, бедовать над стареньким платьем, коли есть новые? Лучшее из них — светло-сиреневое, майское, как раз по сезону.

Она нашла, что платье широковато. Вытягивается?.. А зачем хитрить: это годы. Одним они приносят полноту, или сутулость, или лысину на темени, а ей — худобу. Так просто и так горько, что хоть ложись на диван и забудь про все: про апрель на дворе, про шумные в субботний вечер улицы, про театр, куда она условилась пойти с Андреем Андреевичем Петруниным. Нелегкая это задача — выбрать платье...

Надежда решительно отложила и шифоновое, и в горошину, и третье. Надето сиреневое — и точка! Стоило ли ломать голову над пустяками?.. Впрочем, она знала, что стоило. Немало стараний, ловкости, признаться, и скрытой хитрости «вложено» в Андрея Андреевича, так что было бы непростительной ошибкой остановиться на полдороги, упустить загаданное счастье.

Не ахти, как весело тайком признаваться себе, что ты настырно цепляешься за человека, чтобы не остаться одинокой на долгие годы, навсегда, до конца дней.

Она прошлась по комнате, чтобы проверить все же, хорошо ли ей в этом платье. Переменила туфли, поставила к столу стулья, оглядела комнату.

Комната у нее ничего себе — просторная, светлая, чистая. И одинокая...

Когда-то здесь бывал Петро Кравчук, играл на гитаре, дурачился или, присмирев, говорил самые лучшие слова на свете. За него Надежда не цеплялась. Она была просто Надей, Надькой или Наденькой. У нее в ответ тоже находились единственные слова — не надо было придумывать. Лет семь тому назад он предложил поехать вместе на Восток. «Мир надо посмотреть, работать хочу всласть, строить, ездить с ветерком, счастье наше хочу разыскать, Надя!». Ей бы тогда ответить, что подумаю, мол, подожди немного, а она наотрез отказалась, высмеяла, назвала романтичным чудаком. Надежда училась на экономических курсах — жаль бросать. Сестра Катя пошла в десятый класс — нехорошо срывать девчонке решающий год учения. Да к тому же болела мама.

Надежда переоценила свои силы. Слишком резкой вышла ссора. Петро все понял по-своему. «С милым и в шалаше рай», — его последние слова, полные обиды, горечи, злости. Уехал, года через три женился. Семья, дочь...

Надежда поторопилась одеться, до прихода Андрея Андреевича оставался почти час. Как будто вернулась к ней частица девичьей нетерпеливости.

Хорошо, если бы он пришел пораньше. Книжки вместе полистать... Кто ему больше нравится: шолоховские Мишка Кошевой и Дуняшка или Оскар и Анита из «Сына рыбака»? На всякий случай положила на стол журналы и несколько томиков Леонова, Паустовского, Лациса, Цвейга.

Она встрепенулась: услышала, что дверь в комнату приоткрылась. «Неужели он без стука?». Но в двери стоял сияющий соседский мальчишка Миша, сын мастера Кирилла Левадова, живущего в квартире напротив, через площадку.

— Тетя Надя!

Она рассмеялась: так живо блестели темные левадовские глаза мальчонки, так забавно торжествен был его голос.

— День рождения мой, мой тетя Надя. Пять будет, и сразу шестой начнется. А в рождение гости приходят. Папка говорит: кого пригласишь? Я говорю: Витьку Рыжего из второго подъезда, и больше никого. Таня Козлиха дразнится — не позову. Так? И еще тетю Надю. Тебя.

Мишка убежал. Возразить Надежда не успела. Малыш верил в неотразимую силу своего приглашения. Витьку Рыжего — и больше никого. Еще — тебя... Забавный, смышленый малец. Жена родила Левадову сына и умерла. Любил он ее крепко. Тяжело несчастье переживал.

...Когда вошел Петрунин, Надежда не поспешила навстречу, а только подалась немножко в его сторону, пригласила проходить, садиться. Опасалась высказать нетерпение, либо смущение. Рановато Андрею Андреевичу знать, что она взволнована ожиданием, что затаенно ждала случая пройти с ним улицей, на виду у всех. И как все нормальные люди. Да, вдвоем, под руку!.. Горько признаться, но ей неловко, стыдно ходить в кино — одной, в театр — одной. А в горсад она вообще не смела показаться: настороженная гордость не позволяла. Подруги повыходили замуж, новых не завела — где их возьмешь, холостых-то?

«К серому костюму сиреневое платье — это хорошо. Подходит», — заметила про себя Надежда.

Костюм на Петрунине сидел ладно, отутюжен безупречно. Галстук — он под цвет костюму — подтянут высоко. Туфли, в меру узконосые, с тонкой подошвой, до блеска натерты суконкой.

— Чаю, Андрей Андреевич?

— Спасибо, нет. У нас полчаса времени, и того меньше. — Часы у него новые, под золото, с пластмассовым браслетом.

Рядом с книгами она поставила тарелочку вафель. Петрунин не отказался. Он вертел в своей очень белой руке вафлю, откусывал маленькими кусочками.

Скользил взглядом по комнате, ни на чем особенно не останавливаясь. «Скромно живу, — подумала Надежда. — Невдомек купить кресло, сейчас бы оно кстати». Спросила о спектакле, на который они пойдут. Оказалось, что Андрей Андреевич не знал ни названия пьесы, ни автора. Оба рассмеялись.

— Ничего себе, театралы, — сказала Надежда с доброй иронией, с облегчением.

— А не все ли нам равно?

Интонация дружелюбия, полускрытого намека была приятна. Надежде показалось, что Андрей Андреевич вот-вот улыбнется широко, открыто, от всей души. Как и полагается дома. Нет, улыбка лишь чуть трогала его губы.

Неожиданно набегала тревога. Вот пришел он ради нее, даже не поинтересовавшись назва н и е м спектакля. Вот кончится ее сирое одиночество, настанет что-то новое, теплое. Настанет ли?..

Искоса поглядывала на себя в зеркало. Никогда она не была красивой, а теперь еще похудела. И эти почти неприличные глаза!.. Сегодня она обязана быть интересной. В сущности, очень нелегко было обратить на себя внимание этого серьезного человека, не пустозвона, не позера. Нельзя его упустить, невозможно. Просто сказать — глупо.

Она пододвинула к нему вафли, книжки. Он открыл «Огонек».

— Надо же: с шестом на пять метров прыгает, — заметил он, рассматривая взметнувшегося над планкой спортсмена, не удивленно, а скорее снисходительно, как говорят солидные люди о клоунах в цирке.

Нет, не хотел Андрей Андреевич распахнуться. Почему? Надежда, злясь на себя, глянула в зеркало, заметила все до одной морщинки. Отвернулась, задела книжку. Книжка упала со стола. Паустовский. Надежда резко наклонилась, но Петрунин мягким, гибким движением поспел раньше.

— Любите? Читаете? — спросила Надежда, указывая на книги.

— Как вам сказать... Кое-что. Фильмы, кажется, по Паустовскому и Леонову видел. Да ведь у них, у литераторов, все, пожалуй, представляется, гм-гм... слишком, чересчур... А? Как вы находите?

Она готова была согласиться, даже кивнула. И тут же принялась рассказывать о лацисовских Аните и Оскаре, сыне рыбака — удержаться не смогла. Горячее, чем следовало. С блеском в глазах. Андрей Андреевич посмотрел на нее с удивлением, с укором: не ожидал, не ожидал!.. Тут же поднялся, прикрыл форточку: чтобы ветер не дул в комнату, чтобы он не подхватил, не донес до людей явно неумеренных речей Надежды. Она поняла, осеклась. Сдержанности ни на грош... Что называется — языком, как топором! Уж лучше бы помолчать. Она с благодарностью отметила, что Андрей Андреевич заговорил о Пушкине только для того, чтобы вызволить ее из неловкого смущения. Спокойный голос, размеренный ритм, чуть снисходительная, извиняющая интонация были тут как раз в пору. Но вдруг они вызвали в памяти вчерашнее заседание цехкома, ссутулившегося, съежившегося, точно побитого Фаньку Иванихина. Тягостное воспоминание.

Фаньку «разбирали» за фанерованные доски, которые он переправил через фабричный забор и утащил в общежитие. Андрей Андреевич вот так же неторопливо, без нервов, втолковывал Фаньке неблаговидность его поступка, одновременно мягко обороняя парня от Левадова и других, требующих наказания: Фанька состоял в лучшей бригаде цеха, и наказание бросило бы тень на всю отличной репутации бригаду.

Надежда села напротив гостя. Спокойная уверенность в голосе Андрея Андреевича, говорившего что-то о Петре, лик которого ужасен и прекрасен, круглые движения руки, листавшей журнал, настраивали все-таки на мирный лад. Покойно посидеть, поболтать — это тоже очень нужно людям. Забавно, что полчаса назад ее тревожили мысли о выборе платья. Смешно горячиться по поводу Паустовского и Лациса.

Появилось вместе с образом Фаньки и теперь сразу отошло в сторону смутное беспокойство, затаившееся в душе с вечера. В сущности, все в жизни проще, чем иногда думается, чувствуется. Никто не скажет, что чувствительность да мнительность — добродетельные свойства души. Вот ведь сидит напротив Андрей Андреевич Петрунин, заместитель начальника цеха, перспективный работник (начальнику скоро на пенсию), рассудительный и ясный человек. Его прислали из управления местной промышленности с намеком на дальнейшее выдвижение. Он пришел повести ее на спектакль. Просто и хорошо...

Но внезапно перед ней снова встал Фанька, тот самый, круглый сирота Фанька, который в войну неведомо откуда появился в доме малютки и получил там гражданское крещение Афанасием Иванихиным, который теперь так проштрафился, который слыл веселым озорником и человеком золотых, чутких к красивой поделке рук, который вселил вчера в ее сердце непонятную тревогу, даже ощущение вины.

Не хотелось, не хотелось об этом думать. Родятся же несуразные люди, готовые в каждом деле сыскать для себя проблему! Это ж не экономический анализ квартальной работы цеха. Стыдись, Надежда Коробова, не усложняй простых вещей!

Он говорил очень знакомое, про Пушкина и Некрасова. Кажется, защищал их. От кого? Она вставляла два-три слова, стараясь попадать в тон.

И невольно опять мысленно возвращалась к вчерашнему. Цехкомовцы расходились. Кирилл Левадов, председатель, удержал Фаньку за руку.

— Мы тебя не простим, — сказал Левадов жестко. — Выкладывай мне, зачем уволок доски?

Минут пять стегал он Фаньку словами, как стегает ремнем отец провинившегося сына: больно, со злостью, с жалостью.

Фанька рассказал.

Всем было известно, что он мастерит книжные полки, этажерки, выжигает на них стильные узоры — глаз не оторвешь. В кладовке общежития оборудовал верстачок. На этот раз он задумал сделать книжный шкаф, «не такой, как в магазинах, а совсем иной».

— Какой же все-таки? — спросил Левадов.

Фанька внезапно улыбнулся с теплотой и озорством.

— В точности не знаю. Ну, такой... чтобы люди обрадовались, чтобы... подошла девчонка, взяла книжку и засмеялась, счастливая...

— Хитрец ты, Афанасий. Девушка-то, поди, обязательно твоя?

— И моя. И ваша! И любая.

В худощавом, мужественном лице Левадова зажглась, загорелась улыбка, потом мгновенно погасла, словно захлестнутая грустным раздумьем:

— Так решим, внесешь в кассу за доски сполна. Трешница найдется?

Он полез в карман, но Фанька вскочил, как камень из пращи, полетел к двери.

— Спасибо, мастер. Не гоните из цеха, больше не подведу! — И был таков.

Надежда вышла вслед. В сквере ее поджидал Андрей Андреевич. Тогда он и пригласил в театр.

...Вновь вернувшись в настоящее из вчерашнего вечера, Надежда услышала круглые фразы. Они показались уж очень правильными и пустыми, как мыльные пузыри.

«А зачем я, собственно, пойду с ним в театр?».

От этой крамольной мысли Надежде стало дурно. Опять одинокие вечера, обворованные годы... И у окошка кассы кино: «Один билет, в последний ряд, пожалуйста... Да, один...». Сделалось худо, как тогда, когда она узнала о рождении дочки у Петра Кравчука.

— Нам, пожалуй, пора? — мягким полувопросом поторопил Андрей Андреевич.

— Да, — машинально откликнулась Надежда.

Оказалось, что она не знала его лица. Просто симпатичное лицо. Теперь рассмотрела: удлиненный подбородок. Неприятный подбородок. И губа нижняя чуть брезгливо вывернута. А глаза и сейчас не рассмотрела.

Улыбки на этом чистом, белом лице не гасли, точно так же, как и не вспыхивали. Они, покойные, появлялись постепенно и незаметно, словно рябь на воде под ветерком, потом тихо исчезали.

— Вы не выгоните Иванихина из цеха? — неожиданно спросила Надежда.

— Этого... Фаньку? Надо бы уволить, да поспешность, полагаю, вредна. Мы с вами понимаем — надо, а у него влиятельные заступники найдутся. Не время. Мне сейчас в конфликт вступать не резон.

«Он прав, — подумала Надежда. — Боже, он всегда прав. Не злится, не волнуется, не спешит. Не курит. Хоть бы близорукость ему — очки на нос».

— Андрей Андреевич! — воскликнула Надежда, и в возгласе прозвучало еле сдерживаемое отчаяние.

Он посмотрел на нее с недоумением. Известно, что женщины — сплошные загадки, однако Надежда Коробова — исключение.

— Нездоровится мне, Андрей Андреевич. Не смогу я в театр пойти.

Он что-то говорил о переутомлении, о лекарствах, о моционах. Правильно говорил. Она обостренно видела, ясно чувствовала: он огорчился без боли; обеспокоился, но не разволновался. Потом увела взгляд в сторону, мысленно увидела Фаньку Иванихина, чем-то напоминающего Петра Кравчука. Вот чем: то и гляди — снимется с места, поедет в Магадан, на Чукотку или в Якутию алмазы добывать.

Попрощался Андрей Андреевич за руку, взглянул на часы, ушел. В театр он один не пойдет, билеты еще успеет продать у входа.

Надежда прилегла на диван, закрыла глаза. Слезинки по щекам не покатились. И больнее на душе не стало. Что ж, пусть будет жизнь, грустью овеянная. Не всем солнышко обязано в глаза заглядывать.

Смутное недовольство собой сгустилось, легло на душу тенью укора и стыда. Ведь она настойчиво добивалась внимания Андрея Андреевича, цеплялась за него, как за соломинку. Обманывала его!

Так вот откуда это глухое, глубинное ощущение тяжести... От неискренности. От пятен на собственной совести. Заблудилась в поисках радости. Синицу в руки захотела.

— Нелепица, — твердо произнесла Надежда.

Нет, руки она не подаст. Права на это нет. И просить ни о чем не будет, даже о Фаньке Иванихине. За него горой станут многие, а новому заместителю сейчас «в конфликт вступать не резон»... Вот с Левадовым поговорить надо. Вот так. Для Миши стеклянного медвежонка прихватить — он давно к медвежонку приглядывается.

Вышла уверенно, не таясь, никого не стесняясь. Позвонила. Дверь открылась почти сразу, как будто гостью специально ждали. Пахнуло запахом сухого звонкого дерева и столярного клея.

В узком коридорчике стоял Кирилл Левадов. Из-за него выскочил Мишка.

— Тетя Надя! Папка говорил — не придешь. Ничего он не понимает! А мне папа автобус купил. Заводной. Ключиков золотых целый карман — во! А я сказал: придешь... Пап, гляди, медвежонок просвечивающий!

Он схватил Надежду за руку и потащил в комнату.

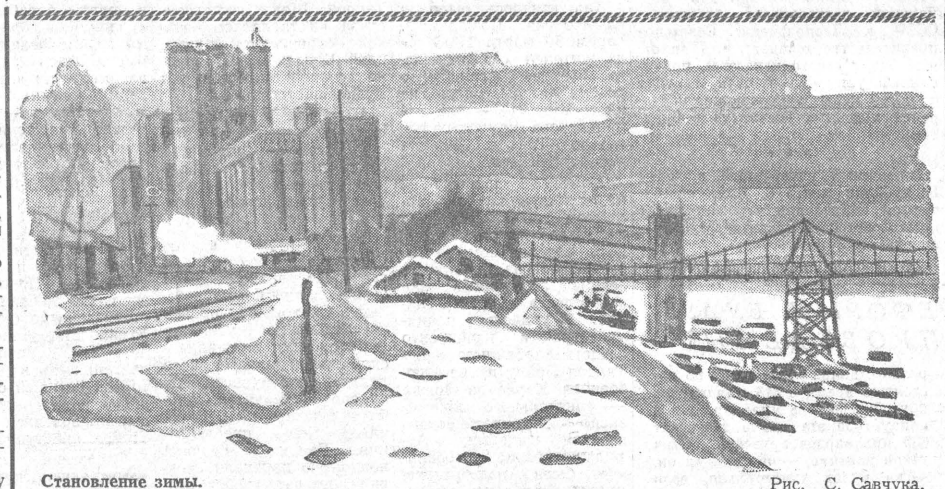

Становление зимы. Рис. С. Савчука.

КРИТИКА И БИБЛИОГРАФИЯ

МАЛ ЗОЛОТНИК...

Восемнадцать лет каждому из нас в жизни бывает только один раз. Первое чувство любви, зовущая в неоглядные дали романтика, сомнения и ошибки... Генка Воронков приехал в свои восемнадцать лет на далекую сибирскую стройку. Где же, как не в Сибири, искать романтику?

Вот и железнодорожная станция, пожалуй, самая крохотная на свете; потонувшие в сугробах теплушки, похожие на сказочные терема; а вот и сама «снежная королева» — не так, чтобы очень красивая, но Генка будто чудодейственного эликсира хлебнул, взяв из ее рук деревянную лопату... Но вот самовлюбленный пижон Жорка Скурин, с которым Генку послали на строительство бани, пытается опошлить романтику. Тут еще болезнь привязалась некстати. В общем, дождь, скука и надо бы подаваться обратно...

Но Генка все-таки не уходит со стройки. И не потому, что помешали случайные обстоятельства (кто захочет, того ничто не удержит). Для Генки романтика — не область призрачных грез и сказочной мечты. Вся его натура, первые самостоятельные поступки на пороге жизни пронизаны большим смыслом — он хочет стать человеком! Нет, не популярным героем или выдающимся деятелем, а просто человеком, которому доверяют, которого ценят, который может приносить пользу людям, обществу. Потребность эта все более нарастает, формируется под воздействием пафоса стройки, окружающих людей. Генка растет, мужает, становится на правильную дорогу в жизни. Такого Генку с его раздумьями и переживаниями, с душевными колебаниями и сомнениями, какого показал Иван Кудинов в своей повести **«Погода должна измениться»**, можно встретить в любом нашем колхозе и совхозе, на любом заводе. Для таких Генок жизнь немыслима без труда.

Как хорошо, когда герой в книге не выдуман, не высосан из пальца, когда он живой, зримый, настоящий. Пусть это средний, заурядный парнишка, рядовой строитель мостопоезда, но ведь именно такие, подчас незаметные люди вершат в нашей действительности героические дела. Показывая Генку простым, обыкновенным парнем, автор ничуть не принижает своего героя.

Генка действует самостоятельно, в силу своих привычек, возраста и окружающей обстановки. Но поскольку Генка — не с натуры списанная личность, а хорошо осмысленный и обобщенный образ, то в нем выражен сложный и противоречивый мир молодого человека, входящего в жизнь и задумывающегося над своим местом в ней. И потому, хотя герой повести и спотыкается, читатель все-таки симпатизирует, верит ему. На наш взгляд, именно вот такие персонажи могут вызвать у молодежи разговор по самым острым проблемам — разговор идейный и правдивый, честный и взыскательный, без назойливого нравоучительства.

Трудно, конечно, в маленькой повести раскрыть во всей полноте и многогранности образ героя, но автор не прошел мимо главного: его герой — целеустремленная личность.

Автор находит скупые, но меткие штрихи для тех, кого он любит. Василий Васильевич, бригадир плотников, — ветеран мостопоезда, привык всюду оставлять после себя цветы, бывший моряк Виктор Тараненко — тоже из крупнозернистого песка, «самый обстоятельный, самый рассудительный... человек», а вот Сильва — «мисс королева» мостопоезда — удачно совмещает беспокойную должность плановика с обязанностями комсомольского вожака. Боевая, независимая, гордая от сознания собственной красоты — она вся на виду, в труде, в щедрости к людям. И веришь, что такая девушка сможет и вывести товарищей в ненастную ночь на разгрузку автомашин, и выбрать настоящего спутника для жизни.

Не обошлась повесть без традиционного отрицательного типа. В описании его, правда, автор не делает открытий. Точно таких же циников, демагогов, жуликов-стяжателей читатель встречал в других произведениях и газетных фельетонах. Похвально разве то, что автор не стремится сразу перелицевать его, и только какая-то внутренняя интуиция подсказывает, что и Жорка Скурин — не потерянный человек, то, что он стал задумываться над своими поступками, — это уже шаг вперед.

В повести И. Кудинова все просто, естественно. В ней не встретишь известной слащавости в показе людей труда, нет надуманных ситуаций, нравоучительных тирад. За лаконичной, но емкой канвой произведения, которое ведется от первого лица, нет-нет да проглянет сдержанная улыбка автора.

Оптимистический тон, жизненная достоверность, глубокое знание действительности, правдивость образов делают повесть по существу документальной летописью и в то же время ярким художественным полотном. Неподдельной искренностью повествования подкупает она читателя.

Может только, пожалуй, вызвать спор, перекочевавший из других произведений и ставший уже банальным, эпизод с газетным корреспондентом, порядком затасканный анекдот про язык и холодный топор, некоторая манерность. Но это частности.

Повесть Ивана Кудинова хороший подарок молодому читателю. И не беда, что после ее названия на титуле сделана пометка: «Маленькая повесть». Мал, как говорится, золотник, да дорог.

Н. ИЛЬИЧЕВ.

ОТ ДУШИ

Недавно у нас в поселке побывала агитбригада Барнаульского завода дизельных запасных частей. Концерт был очень интересным. Этот вечер был праздником для нас.

Мы от души благодарим этот дружный коллектив и просим приезжать к нам чаще.

А. КОЧЕРГИН.

пос. Орел,
Ребрихинский район.

ЮБИЛЕЙ РАБОЧЕЙ ГАЗЕТЫ

МНОГОТИРАЖКЕ «АЛТАЙСКИЙ ТЕКСТИЛЬЩИК» — 30 ЛЕТ

Первый номер этой газеты вышел в те дни, когда на восточной окраине Барнаула воздвигались корпуса первенца алтайской индустрии — Барнаульского меланжевого комбината.

Перед нами подшивка газеты тридцатилетней давности. О чем говорят ее страницы? Вот несколько заголовков заметок первых номеров:

«Механизмы не должны простаивать ни минуты!», «Внимание пятому участку соцгорода» — это материалы о строительстве комбината.

Шли годы. Комбинат набирал силы. Росли его люди. Набирался опыта и знаний рабкоровский актив. Опираясь на него, газета стала смелее вникать в дела производства, бороться с недостатками, пропагандировать новое.

Сейчас у рабочей газеты «Алтайский текстильщик» — надежный рабкоровский актив. Он насчитывает более трехсот рабочих и специалистов предприятия.

Сейчас рабкоры газеты направляют свои усилия на досрочное выполнение годового плана и улучшение качества продукции, вскрывают и приводят в действие резервы производства.

Ахмед АБАШИЛОВ.

ПОЧИТАЙ НАМ ПРО ЛЮБОВЬ

Крики воздух сотрясали:
— Почитай нам про любовь!..
Если б вы, девчата, знали,
Кто сидит сегодня в зале
И ревниво хмурит бровь,
Вы бы не были жестоки,
И внимательны вдвойне,
Потому что слез потоки,
Нареканья и упреки
Унимать придется мне!
Скажет милая:
— Ты хитрый,
Только кажется, что тих:
Для меня писал стихи ты,
А для всех читаешь их!!!
— Безрассудны речи эти, —
Ей скажу с улыбкой я, —
Не могу держать в секрете,
Пусть узнают все на свете,
Как сильна любовь моя!

Перевод Юрия ХАЗАНОВА.

Геннадий ПАНОВ.

ЗАВИСТЬ

Как завидовали пилотам мы —
Пацаны военных годов!
Как махали мы им пилотками,
Нам доставшимися от отцов.
А над нами,
Зажатое соснами,
Рдело небо
россыпью звезд.
Только мы не мечтали
о космосе —
Шли упрямо,
как саженцы,
в рост.

И поднялись,
Тугие и кряжистые,
Обретая крутой размах.
И сегодня ракетами запросто
Забиваем в небо грома.
И опять,
Запрокинув головы,
Смотрят с завистью ввысь
мальцы.

И не знают,
Что в тайне здорово
Им завидуют их отцы.

ЗА ТЕАТР ГЕРОИЧЕСКИЙ

НА ИДЕОЛОГИЧЕСКОМ ФРОНТЕ

В прошлом году наш коллектив отметил 25-летие Рубцовского драматического театра. Были у нас удачи, были и срывы. Но работа проделана большая. В юбилейном сезоне театр показал ряд своих спектаклей в Барнауле, в течение трех месяцев работал в районах края, где дал около 300 спектаклей, которые посмотрело более 70 тысяч человек.

Сейчас насчитываются уже месяцы после июньского Пленума. В жизни Рубцовского театра многое изменилось. И, прежде всего, повысилась ответственность творческих работников перед зрителем. Это самое главное.

Двадцать шестой театральный сезон явится для коллектива годом серьезных испытаний на зрелость. Бесполезное, случайное в наших репертуарных планах отброшено. Коллектив встал на путь создания героического театра. Мы считаем, что было бы ошибкой отказываться от сложных пьес русской и зарубежной классики, от произведений, получивших всемирное признание за философскую глубину, за высокий накал страстей.

В Рубцовском театре драмы сложилась традиция начинать свой сезон спектаклем революционного звучания. Открывая 26-й сезон, театр покажет спектакль «Грозовой год» Каплера. Это героическая драма о суровых временах в жизни молодой Советской Республики. Ленин и народ, Ленин и революция — вот основная тема пьесы.

В роли В. И. Ленина впервые в нашем театре выступает артист М. Д. Филиппов. В спектакле зрители также увидят Ф. Э. Дзержинского, роль которого исполняет артист В. В. Юркевич, А. М. Горького в исполнении артиста А. А. Рудченко и Н. К. Крупскую в исполнении артистки Н. А. Крашенинниковой. В спектакле заняты все актеры театра. Оформление создает главный художник театра Ю. Ф. Жиляев.

Следующая пьеса — «Секрет фирмы «Клеменс и сын» Н. Вирты. Это исторически правдивый рассказ о работе наших разведчиков в Берлине в 1941—44 годах. Благодаря мужественным людям в руки нашего командования попал секрет нового немецкого танка «Тигр», на который Гитлер делал большую ставку. Спектакль ставит молодой режиссер Ф. Т. Демьянченко, оформляет художник Г. Г. Ланцов.

Затем зрители ознакомятся с сатирой Штока «Божественная комедия». Эта пьеса остро высмеивает религиозную легенду о сотворении мира и человека.

Но в комедии — не только антирелигиозная тема. Она бьет по нашим недостаткам, помогает за смешной библейской сказкой увидеть то, что мешает жить нам сейчас.

Вслед за этим спектаклем мы покажем инсценировку популярного романа Андреева «Рассудите нас, люди». Это будет спектакль-диспут о месте в жизни и о путях нашей молодежи.

Затем будут представлены «Гроза» Островского, «Свет далекой звезды» Б. Чаковского, «Сирано де Бержерак» Э. Ростана, «Король Лир» Шекспира, «Барабанщица» А. Салынского и другие.

При всей масштабности и разнообразии репертуара в нем все так же не хватает современной пьесы на алтайскую тему. Нас в свое время критиковали за включение в репертуар пьесы «Сибиряки» Завалова. Откровенно говоря, она была взята нами за неимением лучшей, но, увы, и сейчас у нас подходящей нет. Тут надо бросить упрек алтайским писателям. Мы уверены, что в содружестве с коллективом Рубцовского драматического театра хорошую пьесу можно создать. Например, Алтайский тракторный завод может подарить драматургу богатейший материал.

Сейчас театр пополнился новыми интересными актерами. Пришли выпускники Московского театрального института, Минского, Ростовского, Киевского театральных училищ. Это Ф. Т. Демьянченко, А. М. Василевич, Г. К. Тимченко, В. Д. Игнатов, В. И. Гриник, Г. Т. Дударенко.

Возвратились в театр Л. П. Садовская, А. Ф. Будович, А. А. Рудченко, Н. К. Лавренов, С. И. Воронова, Е. А. Мельникова, которых рубцовчане хорошо помнят по ряду интересных творческих работ в нашем театре.

В новом сезоне зрители вновь увидят на сцене заслуживших уважение актеров М. Д. Филиппова, Д. И. Фомина, Н. А. Крашенинникову, Л. В. Орлова, А. А. Соколову, В. М. Нуждину, В. В. Юркевича, К. С. Герасимова, А. Е. Телкова и многих других актеров.

Приглашен на работу новый главный режиссер — Борис Александрович Скоморовский, в недавнем прошлом выпускник Московского театрального института, работавший режиссером в одном из театров Пермской области, а затем режиссером Московского литературного театра. Сейчас он осуществляет постановку «Грозовой год».

Зрители хорошо знают по интересным работам главного художника Ю. Ф. Жиляева, художника Г. Г. Ланцова. Совместно с главным режиссером они работают над оформлением первых двух спектаклей.

Укрепление и развитие связи с народом — это одна из первостепенных задач театра. Яркий, правдивый образ героя, нашего современника, преобразующего мир, может быть создан актером только при условии постоянного изучения жизни, проникновения в духовный мир окружающих людей. А это значит — актер должен бывать на предприятиях, в цехах, в школах, знать жизнь, быт людей. Это подтверждает опыт связи коллектива нашего театра с бригадой коммунистического труда АТЗ В. Беседина. Частые встречи с рабочими этой бригады плодотворно сказались в нашей работе над рядом спектаклей.

Коллектив театра, режиссура сейчас ищут новые пути раскрытия сценических образов, ярких, выразительных характеров наших современников, интересной формы решения каждого спектакля. Думаем, что эти поиски увенчаются успехом.

А. НУЖДИН,
директор Рубцовского драматического театра.

Телеграммы ленты

МИТИНГ В КАРНЕГИ-ХОЛЛ

НЬЮ-ЙОРК, 21 ноября. Корр. ТАСС Л. Величанский передает:

Вчера прогрессивная общественность Нью-Йорка отметила 46-ю годовщину Великой Октябрьской социалистической революции и 30-ю годовщину установления дипломатических отношений между США и Советским Союзом. В Карнеги-холл состоялся митинг, организованный Национальным советом американо-советской дружбы.

Посол СССР в Вашингтоне А. Ф. Добрынин, приветствуя собравшихся американских друзей, подчеркнул, что на Советский Союз и Соединенные Штаты ходом истории возложена особая ответственность за сохранение мира.

А. Ф. Добрынин зачитал телеграмму Н. С. Хрущева, в которой глава Советского правительства горячо приветствует участников собрания и желает им всяческих успехов в их благородной деятельности, направленной на укрепление взаимопонимания между советским и американским народами в интересах всеобщего мира. Нормализация отношений между нашими странами, связанная с именем выдающегося американца—президента Франклина Д. Рузвельта, указывается в телеграмме, явилась важной вехой в развитии взаимоотношений между советским и американским народами. Сейчас, когда сделаны первые шаги в сторону разрядки напряженности, особенно важно, чтобы Соединенные Штаты Америки и Советский Союз объединили свои усилия, добиваясь дальнейшего оздоровления международной атмосферы и мирного решения спорных проблем.

Участники митинга встретили слова привета главы Советского правительства бурными аплодисментами.

Выступивший на митинге общественный деятель США д-р Корлисс Ламонт отметил, что на этот раз годовщина установления дипломатических отношений с Советским Союзом отмечается в самой благоприятной за все послевоенные годы атмосфере. Это улучшение объясняется подписанием договора о запрещении испытаний ядерного оружия, а также тем, что реакционные силы, пытавшиеся опорочить деятельность совета американо-советской дружбы, как «подрывную», получили отпор. Но холодная война, сказал Ламонт, все еще продолжается, и сторонникам мира и дружбы между двумя народами предстоит большая работа.

С яркой речью выступил д-р Джером Дэвис, который бывал и в царской России, и в молодой Советской республике, встречался с В. И. Лениным и позднее был частым гостем в нашей стране.

Дэвис рассказал об огромных достижениях Советского Союза в развитии экономики, науки и культуры, в уничтожении социальной несправедливости, в воспитании нового человека. Он подчеркнул, что весь советский народ искренне стремится к миру, и призвал бороться за принятие советских предложений о всеобщем и полном разоружении.

Среди советских гостей на митинге присутствовали постоянный представитель СССР в ООН Н. Т. Федоренко, скрипач Давид Ойстрах и большая группа членов Института советско-американских отношений во главе с президентом Академии медицинских наук СССР Н. Н. Блохиным.

Приветствуя собравшихся от имени советских гостей и возглавляемого им Института советско-американских отношений, Н. Н. Блохин подчеркнул, что будущее человечества в значительной степени зависит от того, удастся ли двум великим державам — Советскому Союзу и США — установить между собой подлинно дружественные отношения.

Германская Демократическая Республика располагает крупнейшими запасами бурого угля. По добыче его она занимает первое место в мире. Бурый уголь — важный вид топлива и сырья для многих отраслей народного хозяйства. Добыча его и производство брикетов постоянно возрастают. В стране создаются оснащенные передовой техникой новые открытые буроугольные разработки.

Новые карьеры «Вельцов/Зюд» в округе Котбус будут шестыми по счету и главными разработками, снабжающими гигантский химический комбинат «Шварце пумпе». «Вельцов/Зюд» станет поставлять этому предприятию уголь, начиная с 1965 года.

На снимке: современный ленточный транспортер длиной 3.300 метров на разработках «Вельцов/Зюд». Сейчас он с успехом применяется для вскрышных работ. Его производительность — 12.000 кубометров земли за смену.

Фото АДН—ТАСС.

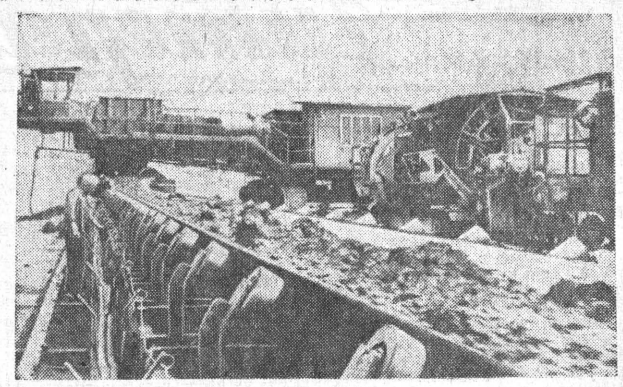

ИСТОРИЧЕСКИЙ ДОКУМЕНТ

НЬЮ-ЙОРК, 21 ноября. (ТАСС). Бурные аплодисменты, раздавшиеся вчера в зале пленарных заседаний Генеральной Ассамблеи, возвестили о единодушном принятии Ассамблеей Декларации о ликвидации всех видов расовой дискриминации. Одобрение представителями более чем ста стран исторического документа — это одно из крупнейших и важнейших достижений 18 сессии Генеральной Ассамблеи.

Лишь одна делегация не приняла участия в голосовании, подтвердив еще раз свою приверженность политике расизма. Это была делегация Южно-Африканской Республики.

Декларация требует, чтобы все государства приняли эффективные меры для пересмотра политики и отмены законов и правил, порождающих, а там, где она еще существует, укореняющих расовую дискриминацию. Они должны издать законы, запрещающие такую дискриминацию, и принять все необходимые меры для борьбы с предрассудками, приводящими к расовой дискриминации. Без промедления должен быть положен конец проведению правительствами и другими властями политики расовой сегрегации и в особенности политики апартеида, и должны быть ликвидированы все виды расовой дискриминации и разделения, являющиеся результатом такой политики.

После принятия декларации слово взял представитель Советского Союза Н. Т. Федоренко. Принятие Генеральной Ассамблеей Декларации, заявил Н. Т. Федоренко, явится значительным вкладом ООН в дело искоренения расизма и расовой дискриминации, в борьбу против пропаганды человеконенавистнических теорий и идей, против деятельности расистских, фашистских и других организаций, разжигающих вражду между народами. ООН после принятия исторической Декларации о предоставлении независимости колониальным странам и народам сделает еще один значительный шаг вперед в деле устранения колониального и национального гнета, в борьбе против расизма.

Как показали события последнего времени, отметил представитель Советского Союза, во многих странах мира процветает расизм—разновидность колониального угнетения, который лишает многие миллионы людей самых элементарных прав, провозглашенных Организацией Объединенных Наций. Наглые бесчинства и произвол расистов в некоторых странах, безудержная пропаганда человеконенавистнических идей и, наконец, расизм, возведенный в ранг государственной политики в колониях и Южно-Африканской Республике,—все это сегодня особенно возмущает совесть народов и создает серьезную угрозу миру и безопасности.

Не может быть никакого сомнения, подчеркнул Федоренко, что расизм и расовая дискриминация будут искоренены народами из жизни человечества так же, как и давно изжившая себя позорная система колониализма. Но для этого требуется огромная неустанная борьба всех народов, всех государств. И ООН не может стоять в стороне от этой борьбы. Поэтому принятие Декларации о ликвидации всех форм расовой дискриминации является существенным вкладом ООН в дело ликвидации расизма и расовой дискриминации.

ГРУБОЕ НАРУШЕНИЕ НОРМ МЕЖДУНАРОДНОГО ПРАВА

21 ноября министр иностранных дел СССР А. А. Громыко принял временного поверенного в делах Республики Конго (Леопольдвиль) С. Кини и вручил ему ноту Советского правительства в связи с беспрецедентным в отношениях между государствами актом произвола и насилия против советских дипломатов — советника посольства СССР в Республике Конго Б. С. Воронина и атташе посольства Ю. Н. Мякотных. 19 ноября сотрудники конголезской службы безопасности остановили дипломатическую машину посольства, в которой находились названные советские дипломаты, произвели в ней обыск, избили дипломатов, изорвали на них одежду и увезли их в охранку, а затем в тюрьму. В тот же день вечером в здании посольства СССР был выключен электрический ток и отключены телефоны, а вокруг здания был установлен наряд парашютистов и агентов охранки в штатском.

Только на второй день советский посол был принят премьер-министром Адулой, который заявил, что ему о случившемся якобы ничего не известно.

Эти возмутительные действия, говорится в советской ноте, направленные против официального дипломатического представительства дружественного Республике Конго Советского государства, являются грубым нарушением общепризнанных норм международного права.

Советское правительство рассматривает нападение на советских дипломатов в Леопольдвиле, нанесение им побоев, обыск, арест и заключение в тюрьму, а также фактическое установление блокады вокруг здания посольства СССР в Конго как провокацию, которой нельзя найти никакого оправдания.

В ноте отмечается, что Советский Союз и его представители в Республике Конго не жалели усилий для того, чтобы оказать всю возможную помощь молодой республике в создавшейся вокруг нее сложной международной обстановке. Советское правительство уже обращало внимание правительства Конго на то, что в последнее время в отношении посольства СССР ведется недопустимая клеветническая кампания связанных с иностранными кругами леопольдвильских газет. Никакие происки враждебных сил не освобождают, однако, правительство Республики Конго от ответственности за имевшие место провокации.

Правительство СССР, говорится в ноте, заявляет решительный протест правительству Республики Конго и требует незамедлительного освобождения советских дипломатов, а также создания условий для нормальной деятельности посольства СССР в Леопольдвиле. Советское правительство ожидает, что виновные будут строго наказаны, причиненный ущерб возмещен и будут приняты меры, исключающие повторение подобных бесчинств в будущем.

* * *

Временный поверенный в делах Республики Конго С. Кини сказал, что он немедленно передаст текст ноты Советского правительства правительству Конго.

(ТАСС).

ТАЙНА СИНЬОРА ТАНДОЙ

В Италии немало судебных процессов объявляются «процессами века». Газеты с наслаждением смакуют подробности преступлений, отводя им по нескольку страниц.

Так, казалось, было и на этот раз. Поздним вечером 30 марта 1963 года жителей сицилианского городка Агридженто разбудили выстрелы из пистолета, сразившие полицейского комиссара Катальдо Тандоя. Убийца успел скрыться.

Местные пинкертоны не пали духом. Они с апломбом объявили, что держатся за ариаднову нить, которая поможет им выбраться из лабиринта весьма запутанных обстоятельств смерти Тандоя. В убийстве полицмейстера в Агридженто следствие обвинило жену Тандоя Лейлу и ее любовника Марио ла Лоджа — влиятельного христианско - демократического деятеля Сицилии. «Агриджентийские любовники» были подвергнуты предварительному заключению.

Это известие произвело на бульварную печать Италии впечатление разорвавшейся бомбы. Еще бы: преступление в Агридженто было совершено по классическим канонам американских боевиков. Городок немедленно наводнили корреспонденты крупнейших итальянских газет и журналов. Захлебываясь от восторга, они описывали «африканские страсти», жертвой которых будто бы пал Тандой. Жена полицмейстера выставлялась этакой новоявленной Лукрецией Борджиа XX века, не остановившейся перед мужеубийством.

Шло время, и сквозь пикантные подробности о супружеской неверности стали проступать некоторые любопытные детали, касающиеся карьеры городского полицмейстера.

Тандой прибыл в Агридженто в 1947 году и сразу же зарекомендовал себя отличным следователем. Он хорошо провел расследование убийства террористами сицилианской мафии профсоюзного деятеля, коммуниста Аккурсио Миралья, и разоблачил шестерых участников этого преступления. Бандиты сначала полностью признали свою вину, но затем без всяких на то оснований заявили, что признание было вырвано у них силой. Суд принял их сторону. Против Тандоя было заведено дело. А убийцы тем временем гуляли на свободе.

Для полицейского комиссара этот эпизод в его биографии оказался весьма поучительным. С тех пор он уже никогда не выступал против мафиотов.

Тем временем мафия все больше превращалась в орудие борьбы между различными политическими группировками, которые дрались за тепленькие местечки в парламенте и в местных органах самоуправления. Политические дискуссии то и дело заканчивались под треск автоматных очередей. Но Тандой, который расследовал подобные происшествия, ни разу не сделал достоянием общественности имена террористов и наемных убийц. Полицмейстер знал, что за спиною убийц стоят могущественные и безжалостные покровители. Так, начав свою деятельность в Агридженто как ретивый страж порядка и законности, Тандой превратился в соучастника преступлений.

Следствие по делу «агриджентийских любовников» за недостатком улик было прекращено. Истинных виновников преступления так и «не удалось» обнаружить.

Некоторое время назад в печати появилось сообщение, которое окончательно разоблачило первоначальную версию о «преступлении на почве ревности». Выяснилось, что эта версия была лишь уловкой. Установлено, что Тандой был убит мафией, убит за то, что знал слишком много. Незадолго до своей гибели Тандой получил бумагу, в которой сообщалось о его повышении по службе и переводе на работу в Рим. Для преступников это означало, что, освободившись от их прямого контроля в Агридженто, Катальдо Тандой мог бы рассказать о том, что он узнал на Сицилии. Мафия, разумеется, не могла этого допустить.

Дело в том, что Тандой, как сообщает сейчас итальянская печать, был тесно связан с мафией и получал от нее деньги, за что скрывал ее преступления. Он служил как бы связующим звеном между христианско-демократическими деятелями Сицилии и террористами.

Итак, налицо преступный союз правящей партии, властей и органов итальянской юстиции с убийцами из мафии — союз, направленный против прогрессивных деятелей и организаций, против всего трудового народа Сицилии.

И. БОЧАРОВ,
соб. корр. АПН.

Рим.

ГУЛАРТ: «РЕФОРМЫ БУДУТ ПРОВЕДЕНЫ»

РИО-ДЕ-ЖАНЕЙРО, 21 ноября. (ТАСС). Внешний долг Бразилии достигает 3.800 миллионов долларов, свыше половины его должно быть погашено до 1965 года. Цены на продукты бразильского экспорта падают с головокружительной быстротой.

Несмотря на увеличение объема экспорта почти в три раза — с 4,3 миллиона тонн в 1954 году до 12,4 млн. тонн в 1962 году, денежные поступления от экспорта за этот период уменьшились с 1.562 млн. долларов до 1.214 миллионов долларов. «Падение цен в таких размерах — основная причина трудностей, с какими мы сталкиваемся в области валютных операций», — заявил президент Гуларт в интервью журналу «Манчете».

Иностранные державы, подчеркнул он, получают от нас с каждым разом все больший объем наших товаров и платят с каждым разом все меньшую сумму. Они не могут уйти от ответственности, которую они несут за наш кризис.

Не менее печальную картину нарисовал президент, коснувшись внутреннего экономического и финансового состояния страны. «Инфляция, — сказал президент, — угрожает поглотить нас в ближайшем будущем». Наличие денежных знаков в обращении возросло с конца 1961 года по настоящее время с 313 миллиардов крузейро до 738 миллиардов и к концу года эта сумма достигнет 850 миллиардов крузейро. «При такой картине, — продолжал он, — не будет удивительно, если стоимость жизни увеличится на 100 процентов в год».

Подчеркнув, что создавшееся положение угрожает взрывом и что слово «революция» «перестало быть абстрактным понятием», что «революция уже не простое знамя», а нечто реальное, которая, по его словам, угрожает стране, Гуларт обратился ко всем гражданам, ко всем тем, от кого зависит проведение основных реформ, сделать все возможное для незамедлительного претворения их в жизнь.

Реформы, — отметил он, — это то, без чего не может дальше жить и развиваться страна. При нынешних условиях большая часть крестьянского населения, где к тому же наблюдается наивысший прирост, лишена покупательной способности. «Промышленность подвергается риску свертывания вследствие недостаточности аграрной структуры», когда 2,2 процента собственников принадлежат 58 процентов земель. «Реформы будут проведены, и в этом никто не может сомневаться», — сказал президент.

ОТКАЗ ОТ ПОМОЩИ США

ПНОМ-ПЕНЬ, 20 ноября. (ТАСС). Королевское правительство Камбоджи в ноте, врученной сегодня послу США в Пном-Пене, официально отказалось от всех видов американской военной, экономической и культурной помощи Камбодже.

В опубликованном сегодня заявлении королевского правительства указывается, что данное решение принято «на основе пожелания народа» и недавно вскрывшихся фактов «прямой помощи США предателям кхмерского народа в их подрывной деятельности против Камбоджи».

* * *

Комментатор ТАСС И. Кулешов пишет: Не первый год нейтральная Камбоджа пытается освободиться от американской «помощи», оговоренной различными политическими условиями.

В настоящее время этот вопрос встал перед Камбоджей с новой силой в связи с вскрывшимися фактами причастности Соединенных Штатов к деятельности группы предателей камбоджийского народа «Кхмер серей».

Группа «Кхмер серей», обосновавшаяся на территории Южного Вьетнама, в радиопередачах на Камбоджу призывала кхмерский народ свергнуть существующий в стране государственный строй.

Подрывную деятельность этой группы направляли американцы, которые снабжали ее деньгами, оружием, радиоаппаратурой.

Обо всем этом рассказали на созванном вчера специальном конгрессе основной политической организации Камбоджи—Сангкума (народно-социалистическое сообщество) два члена этой группы, арестованные камбоджийскими органами безопасности.

На основании этих неопровержимых данных соучастия Соединенных Штатов в деятельности кучки предателей кхмерского народа делегаты конгресса единодушно приняли решение отказаться от всех видов американской помощи Камбодже, которая составляла ежегодно около 24 млн. долларов.

ПРОГРАММЫ адреса РЕКЛАМА

Театры

Краевой ТЕАТР ДРАМЫ. ПАЛАТА.
Театр ЮНОГО ЗРИТЕЛЯ. МАЛЬЧИШКИ ИЗ ГАВАНЫ, В 7 ч.

Кино

Кинотеатр «РОССИЯ». ЗНАКОМЬТЕСЬ, БАЛУЕВ! В 10, 12, 2, 4, 6, 8, 9-45, 10-15. КОЗАРА. Одновременно 1 и 2 серии. В 12-30, 4-30. Отдельно 1 серия — в 11, 7, 2 серия — в 3, 8-30. **Кинотеатр «РОДИНА».** КАРУСЕЛЬ. В 10, 12, 2, 4, 6, 8, 10. Широкоэкранные фильмы: МОЛОДО—ЗЕЛЕНО. В 11, 1. КРЕСТОНОСЦЫ. 1 серия — в 3, 7, 2 серия — в 5, 9. **Кинотеатр «ОКТЯБРЬ».** ЗНАКОМЬТЕСЬ, БАЛУЕВ! В 10, 12, 2, 4, 6, 8, 10. **Кинотеатр «ПЕРВОМАЙСКИЙ».** ЭТО СЛУЧИЛОСЬ В МИЛИЦИИ. В 10, 12, 4, 8, 9-45. КАРУСЕЛЬ. В 11, 1, 3, 5, 7, 9. МЕЧТЕ НАВСТРЕЧУ. В 2, 6. **Кинотеатр «АЛТАЙ».** КОЗАРА. 1 серия — в 2, 5, 8, 2 серия — в 3-30, 6-30, 9-30.

Телевидение

18.00 — «У нас в гостях малыши». **18.20** — Киножурнал. **18.30** — «Внимание, включаем телевизионный «Комсомольский прожектор!». **18.50** — «Легенда об Ангаре». Телевизионный фильм Иркутской студии телевидения о природных богатствах Байкала и Ангары и о преобразовании края. **19.15** — Телевизионная хроника. **19.30** — Киноповесть «Командировка». **20.55** — Литературное обозрение «Что нового в толстых журналах». **21.15** — Художественный телевизионный фильм «Быль, рассказанная кистью». **21.30** — Концерт художественной самодеятельности.

Концерты

В краевом Доме политического просвещения — эстрадный концерт. В концерте принимает участие заслуженный артист УССР Владимир Гончаров (лирические песни). Начало в 21 час.

Здесь же в 19 часов для учащихся трудовых резервов лекция-концерт «Нам песня строить и жить помогает». Исполнители — артисты краевой филармонии.

Клубы

В клубе Западного поселка — вечер танцев. Начало в 21 час, 30 мин. Вход по билетам.

В АЛТАЙСКОМ КРАЕВОМ ДОМЕ ПОЛИТИЧЕСКОГО ПРОСВЕЩЕНИЯ
(пр. Ленина, 66)

26 ноября 1963 г. состоится инструктивный доклад для агитаторов и докладчиков о Дне Советской Конституции. Проводит секретарь Алтайского промышленного крайисполкома тов. **А. Ф. Подлепич.**

Начало в 17 часов.

ИЗВЕЩЕНИЕ

25 ноября в 2 часа дня в клубе железнодорожников Барнаула проводится районное собрание пенсионеров с вопросом: «Участие пенсионеров в идеологической работе в свете решений июньского Пленума ЦК КПСС».

Приглашаются все пенсионеры, а также председатели уличных и домовых комитетов.

Редактор Н. ДЕВЯТЬЯРОВ.

АЛТАЙСКОЕ КРАЕВОЕ УПРАВЛЕНИЕ ПРОФЕССИОНАЛЬНО-ТЕХНИЧЕСКОГО ОБРАЗОВАНИЯ

ПРОДОЛЖАЕТСЯ ПРИЕМ УЧАЩИХСЯ

ВО ВСЕ СЕЛЬСКИЕ ПРОФЕССИОНАЛЬНО-ТЕХНИЧЕСКИЕ УЧИЛИЩА И ИХ ФИЛИАЛЫ

НА 1963—1964 УЧЕБНЫЙ ГОД.

Училища готовят: **трактористов-машинистов широкого профиля, трактористов, комбайнеров.**

На учебу принимаются лица мужского и женского пола в возрасте не моложе 16 лет по направлениям совхозов и колхозов. В период обучения учащиеся обеспечиваются бесплатным питанием, а также обмундированием. Успевающим выплачивается стипендия в размере: 10 рублей в месяц одиноким и 20 рублей семейным. За работниками совхозов, обучающимися в этих училищах, независимо от их семейного положения, сохраняется по месту работы заработная плата в следующих размерах:

а) за рабочими ремонтных мастерских, работавшими по I разряду — 21 руб. 41 коп., по II разряду — 23 руб. 60 коп., по III разряду — 26 руб. 24 коп., по IV разряду — 29 руб. 67 коп., по V разряду — 33 руб. 54 коп., по VI разряду — 39 руб. 27 коп., по VII разряду — 46 руб. 64 коп. в месяц;

б) за рабочими-строителями, работавшими по I разряду — 20 руб. 66 коп., по II разряду — 22 руб. 58 коп., по III разряду — 24 руб. 96 коп., по IV разряду — 27 руб. 83 коп., по V разряду — 31 руб. 69 коп., по VI разряду — 37 руб. 42 коп., по VII — 45 руб. 06 коп. в месяц;

в) за рабочими, работавшими бригадирами тракторно-полеводческих бригад — 46 руб. 08 коп., помощниками бригадиров, машинистами экскаваторов, комбайнерами и механиками-комбайнерами — 38 руб. 40 коп., трактористами, помощниками машинистов, машинистами льно-коноплеуборочных и льнотрепальных машин — 33 руб. 22 коп., учетчиками, заправщиками — 25 руб. 60 коп. в месяц;

г) за остальными рабочими, которым не установлены тарифные ставки — 29 руб. 31 коп. в месяц.

Лица, за которыми сохраняется заработная плата по месту работы, бесплатным питанием не обеспечиваются.

Срок обучения от 6 месяцев до 1 года, в зависимости от профессии.

Для поступления на учебу в училища необходимо на имя директора учебного заведения выслать заявление с приложением следующих документов: документ об образовании (свидетельство, аттестат зрелости, табель успеваемости); справки о состоянии здоровья, с места жительства, о сохранении заработной платы для лиц, направленных совхозами, колхозами; паспорт предъявляется лично.

Продолжается подписка

НА ШЕСТИТОМНОЕ ИЗДАНИЕ «ИСТОРИЯ ВЕЛИКОЙ ОТЕЧЕСТВЕННОЙ ВОЙНЫ СОВЕТСКОГО СОЮЗА 1941—1945 гг.»

Военного издательства Министерства обороны СССР.

Цена каждого тома — 3 руб.

«История Великой Отечественной войны Советского Союза 1941—1945 гг.» является монументальным трудом, в издании которого принимают участие виднейшие военачальники Советской Армии. Этот труд является марксистско-ленинским исследованием, освещающим основные военные события 1941—1945 гг. и процессы экономического и общественно-политического развития нашей страны в этот период.

Издание широко освещает великую непобедимую силу советского общественного строя и раскрывает роль Коммунистической партии Советского Союза, как вдохновителя и организатора всенародной борьбы с врагом, показывает многогранную деятельность партии по руководству фронтом, партизанской войной в тылу врага, хозяйственной и политической жизнью страны.

Подписчикам выдаются вышедшие 1, 2, 3, 4, 5 тома издания. Выпуск издания завершается в 1965 году.

В случае отсутствия издания в местных магазинах заказы следует направлять по адресу: Москва, В-71, Ленинский просп., 15, Союзкнига.

Подписались ли вы на «АЛТАЙСКУЮ ПРАВДУ»?

«Алтайская правда» публикует специальные выпуски отдельно для городских и сельских читателей. В этих выпусках будут помещены проблемные статьи по важнейшим вопросам народного хозяйства Алтая, очерки о передовых людях, сообщения о различных новостях и другие материалы.

Газета регулярно печатает страницы «По Алтаю», «Люди. События. Новости», «В субботний вечер, в воскресный день», школьную и литературную страницы, ведет «Службу здоровья», помещает материалы для любителей природы, рассказы, стихи, рисунки, программы радио, телевидения, концертов, спортивных соревнований и отчеты с них, а также другие интересные материалы.

Сейчас вы имеете возможность своевременно оформить подписку на 1964 год. Годовая подписка — 6 рублей, полугодовая — 3 рубля.

ПОДПИСКА ПРИНИМАЕТСЯ ВСЕМИ ОТДЕЛЕНИЯМИ СВЯЗИ, АГЕНТСТВАМИ «СОЮЗПЕЧАТИ», ПОЧТАЛЬОНАМИ И ОБЩЕСТВЕННЫМИ РАСПРОСТРАНИТЕЛЯМИ ПЕЧАТИ ПО МЕСТУ ВАШЕЙ РАБОТЫ.

До окончания подписки осталось совсем немного дней. Спешите подписаться на свою краевую газету.

АЛТАЙСКИЙ КРАЕВОЙ СОВЕТ ПО ТУРИЗМУ ОБЪЯВЛЯЕТ ПРИЕМ НА КУРСЫ МЛАДШИХ ИНСТРУКТОРОВ ТУРИЗМА.

Прием заявлений до 3 декабря. Обращаться по адресу: пр-кт Ленина, 23, комната 11. Телефон: 97-2-00.

Павлов Александр Наумович, проживающий в г. Барнауле, по ул. Профинтерна, 52, кв. 47, возбуждает дело о разводе с **Павловой** Степанидой Федоровной, проживающей в г. Барнауле, Лыжный проезд, 7.

Дело подлежит рассмотрению в нарсуде Октябрьского района г. Барнаула.

ПРИГЛАШАЮТ НА РАБОТУ:

АВТОХОЗЯЙСТВО № 3 — шоферов для работы на машинах с капитального ремонта. Одиночки обеспечиваются общежитием. Выплачивается 15 процентов надбавки.

Обращаться: ул. Шевченко, 172, автохозяйство № 3.

ОРС БАРНАУЛЬСКОГО ОТДЕЛЕНИЯ ЗАП-СИБ. Ж. Д. — заведующего складом и отборщика промтоваров, заведующего складом и отборщика галантерейных товаров, мастера развод на хлебозавод, лаборантов и рабочих на хлебозавод № 3, завмагов на линию, вагонораздатчиков, зав. вагонлавкой.

Обращаться: г. Барнаул, ул. Привокзальная, 31-а.

Станкевич Петр Петрович, проживающий в г. Барнауле, по Змеиногорскому тракту, 15-а, кв. 55, возбуждает дело о разводе с **Станкевич** Зинаидой Александровной, проживающей в г. Новокузнецке Кемеровской области, Верхняя колония, по ул. Орлиной, 1, кв. 2.

Дело подлежит рассмотрению в нарсуде Центрального района г. Новокузнецка.

Коваленко Юрий Семенович, проживающий в г. Барнауле, по пер. Лыжному, 62, кв. 2, возбуждает дело о разводе с **Коваленко** Раисой Григорьевной, проживающей в г. Омске-29, Третий Магистральный переулок, барак 14, кв. 20.

Дело подлежит рассмотрению в нарсуде Центрального района г. Барнаула.

АДРЕС И ТЕЛЕФОНЫ РЕДАКЦИИ

Барнаул, ул. Короленко, 105 **ТЕЛЕФОНЫ:** справки 4-47-54, редактор 4-49-56, заместитель редактора по промышленности 4-48-37, заместитель редактора по сельскому хозяйству 4-43-54, ответ. секретарь 5-52-34, зам. ответ. секретаря 5-51-13, **ОТДЕЛЫ:** писем трудящихся 4-48-71, 5-54-12, идеологический 5-50-92, 5-50-82, промышленного производства и партийной работы 5-52-63, 4-46-12, сельскохозяйственного производства и партийной работы 4-46-73, 5-53-11, 5-54-64, строительства 4-49-54, советской работы 5-51-73, информации 4-46-92, стенографистка 4-45-62, отдел об'явлений 5-53-62. Общественная приемная «Алтайской правды» работает с 10 до 14 часов. Телефон 5-57-62.

Типография издательства «Алтайская правда».
г. Барнаул, Короленко, 105.
АГ 01344. Заказ № 5921. Тираж 160.000 экз.