ПРОЛЕТАРИИ ВСЕХ СТРАН, СОЕДИНЯЙТЕСЬ!

# АЛТАЙСКАЯ ПРАВДА

Орган Алтайских промышленного и сельского крайкомов КПСС, промышленного и сельского краевых Советов депутатов трудящихся.

Год издания 47-й.

Сегодня ЧЕТВЕРГ 31 ОКТЯБРЯ 1963 ГОДА № 257 (12702).

Цена 2 коп.

## XIII СЪЕЗД ПРОФЕССИОНАЛЬНЫХ СОЮЗОВ СССР

29 октября в Кремлевском Дворце съездов второй день работал XIII съезд профессиональных союзов СССР. Делегаты продолжали обсуждение докладов председателя ВЦСПС В. В. Гришина и председателя Ревизионной комиссии Я. С. Кувшинова.

Создание материально-технической базы коммунизма, формирование коммунистических общественных отношений, воспитание нового человека, повседневная забота о его труде и быте — эти вопросы, поставленные в приветствии ЦК КПСС XIII съезду профессиональных союзов СССР, находятся в центре внимания выступлений делегатов. Ораторы рассказывают об огромном подъеме трудовой активности в городах и селах нашей страны, делятся опытом своей работы.

Первым на утреннем заседании выступает председатель Ленинградского промышленного областного совета профсоюзов **А. А. Слепухин.**

— Профсоюзные организации Ленинграда и области, — говорит он, — особое внимание уделяют ускорению технического прогресса, механизации и автоматизации производства и считают эти вопросы главным направлением в своей работе. С начала семилетки освоено 4.700 новых машин, механизмов, приборов. При активном участии профсоюзных организаций на предприятиях систематически проводятся массовые общественные смотры технического уровня производства и выпускаемой продукции.

Оратор отмечает важное значение школ коммунистического труда, которые впервые возникли в городе Ленина. За год количество таких школ возросло до 4.560, в них занимается около 150 тысяч трудящихся.

В нашем городе проводятся такие мероприятия, как посвящение в рабочий класс, день первой получки, трудовые эстафеты, норма доступна всякому. Это воспитывает у молодежи любовь и уважение к общественно полезному труду, к своему предприятию, чувство гордости за высокое звание советского рабочего.

— С большим волнением мы выслушали приветствие Центрального Комитета КПСС нашему съезду, — сказал в своем выступлении председатель Белорусского республиканского совета профсоюзов **И. Н. Макаров.** — Всех нас радует высокая оценка деятельности профсоюзов.

Большое внимание оратор уделил вопросам внедрения технически обоснованных норм выработки.

С интересом делегаты съезда выслушали рассказ тов. Макарова об опыте работы республиканского совпрофа и Белорусского совнархоза по пропаганде творчества изобретателей и рационализаторов.

Соревнуясь за достойную встречу октябрьского праздника и съезда профсоюзов, коллектив нашего совхоза досрочно выполнил социалистические обязательства по продаже государству хлеба и картофеля, сказала помощник бригадира комплексной животноводческой бригады совхоза «Шуйский» Ивановской области **З. И. Заботина.**

Мы, труженики сельского хозяйства, продолжала тов. Заботина, хорошо понимаем, что наш вклад в чашу народного изобилия — это увеличение производства сельскохозяйственных продуктов. Для этого надо намного повысить производительность труда в сельском хозяйстве, и тут не обойтись без широкого применения комплексной механизации. Помощник бригадира рассказала об опыте работы на доильной площадке типа «елочка». В 1960 году, когда тов. Заботина только стала мастером машинного доения коров, ферма дала 307 тонн молока, а за девять месяцев нынешнего года здесь уже надоили 555 тонн.

Железнодорожники встречают XIII съезд профсоюзов СССР выполнением плана перевозок и важнейших экономических показателей, заявил министр путей сообщения **Б. П. Бещев.** За последние годы на железнодорожном транспорте произошли огромные преобразования. Реконструкция стальных магистралей коренным образом изменила их облик. Сейчас свыше 70 процентов всего грузооборота железных дорог осуществляется электровозами и тепловозами.

Недавно, продолжает оратор, вся страна отметила пятилетие славного начинания работников депо Москва-Сортировочная, поднявших знамя движения за коммунистический труд. С каждым днем растет число маяков соревнования, рождается новаторская инициатива. По примеру коллектива Восточно-Сибирской магистрали развернулось массовое соревнование за досрочное выполнение заданий пятого года семилетки. Исключительно важное значение имеет начинание железнодорожников Барабинского отделения Западно-Сибирской дороги по повышению производительности локомотивов.

Председатель ЦК профсоюза рабочих текстильной и легкой промышленности **М. А. Колбецкая** рассказала участникам съезда, как выполняются задачи, поставленные партией, по удовлетворению потребностей советских людей в добротных и красивых тканях, одежде, обуви и других товарах.

На трибуне — председатель Свердловского промышленного областного совета профсоюзов **А. И. Быков.** С 1961 года, говорит он, мы добились того, что совет народного хозяйства начал в обязательном порядке планировать каждой отрасли промышленности внедрение в производство передового опыта, который появился на предприятиях страны.

Слово предоставляется секретарю Всекитайской федерации профсоюзов **Чжао Го-цзяну.**

От имени всех рабочих и служащих Китая он передает съезду, рабочему классу и всем трудящимся Советского Союза горячие поздравления и братский привет.

Славный рабочий класс Советского Союза, говорит Чжао Го-цзян, открыл человечеству путь Октябрьской революции. Рабочий класс и все трудящиеся СССР, добиваясь одного успеха за другим, менее чем за полвека превратили отсталую Россию в великую социалистическую державу.

Китайские рабочие и весь китайский народ, продолжает оратор, рассматривает каждый успех рабочего класса и трудящихся СССР как свой собственный успех и от всей души радуются ему. Мы искренне желаем советским братьям по классу новых успехов.

Далее Чжао Го-цзян говорит об успехах китайского народа в социалистическом строительстве.

Значительное место в своем выступлении оратор посвятил международным проблемам. Он указал, что международная обстановка продолжает развиваться в направлении, благоприятном для революционных народов и неблагоприятном для империализма, международной реакции. Чжао Го-цзян заявил, что, как показывают факты, главной силой агрессии и войны, злейшим врагом народов является американский империализм.

В заключительной части своей речи тов. Чжао Го-цзян говорит о том, что в ходе революционной борьбы и социалистического строительства между народами Китая и Советского Союза сложились глубокая дружба и сплоченность. В них кроются коренные интересы народов наших двух стран, а также коренные интересы народов всего мира.

Свою речь тов. Чжао Го-цзян заканчивает здравицей в честь братской дружбы и сплоченности между рабочим классом и трудящимися Китая и Советского Союза, в честь великой солидарности рабочего класса всего мира, в честь торжества дела мира во всем мире.

От имени Центрального совета польских профсоюзов делегатов горячо и сердечно приветствует **Игнаци Логасовиньский** — председатель ЦСПС Польши. Он передает рабочему классу, трудящимся и народам Советского Союза братский привет от 7 миллионов членов польских профсоюзов, от рабочего класса и всех трудящихся народной Польши.

Оратор говорит, что историческая заслуга народов Советского Союза, прокладывающих путь всему человечеству к социализму и коммунизму, состоит в том, что они выковывают на практике методы строительства нового общества.

Делегация польских профсоюзных деятелей передает в президиум съезда бюст Юлиана Мархлевского, как символ братского единства, которое связывало польских и русских революционеров и связывает сегодня польский народ с народами Советского Союза.

Выступает бригадир малой комплексной бригады Коношского лесопромхоза Архангельской области **И. С. Яковлев.** Он говорит, что за девять месяцев лесозаготовители области дополнительно к заданию вывезли и отгрузили 1.300 тысяч кубометров деловой древесины.

Далее тов. Яковлев рассказывает об организации труда в коллективе. Он, в частности, отмечает, что трактор в бригаде работает по восьмичасовому графику, ремонт и обслуживание техники организованы в межсменное время.

Оратор отмечает, что Государственный комитет по лесной, целлюлозно-бумажной, деревообрабатывающей промышленности и лесному хозяйству при Госплане СССР мало внимания уделяет вопросам утилизации древесных отходов. Научно-исследовательские институты слабо еще занимаются вопросами механизации труда в лесной промышленности.

Председатель Московского промышленного областного совета профсоюзов **Г. В. Подельщиков** делится интересным опытом профсоюзной работы. В столичной области каждый четвертый член профсоюза — активист. Областной совет и областные комитеты профсоюзов придают первостепенное значение обучению актива. Организованы постоянно действующие семинары для председателей фабзавместкомов. По воскресным дням в Колонном зале Дома союзов устраиваются дни профсоюзного актива.

Тов. Подельщиков сообщает делегатам съезда и о таком начинании. Четыре года назад здесь начали впервые ежедневно подводить итоги соревнования. Это было одобрено ВЦСПС. Ныне в области ежедневно подводят итоги социалистического соревнования более 600 предприятий и строек. Мы практически убедились, говорит тов. Подельщиков, что ежедневное подведение итогов стало активной силой в борьбе за успешное выполнение государственных планов и воспитание нового человека.

На трибуне — генеральный секретарь Всеобщей конфедерации труда Франции **Бенуа Фрашон,** горячо приветствующий съезд от имени французского рабочего класса. Трудящиеся нашей страны, говорит он, с большим вниманием следят за гигантской и славной борьбой, которую вы ведете за построение коммунистического общества; они приветствуют каждую из ваших побед, как победу международного рабочего класса.

Мы приветствуем вас также за то, продолжает оратор, что вы играете такую важную роль в борьбе народов за защиту мира, мы приветствуем вас за тот большой вклад, который вы внесли в подписание договора о прекращении ядерных испытаний.

Председатель Центрального совета профсоюзов Чехословакии **Франтишек Зупка** говорит, что каждый успех советского народа в строительстве коммунизма вдохновляет трудящихся всех континентов на борьбу за свои права, за мир, за новую лучшую жизнь. Усилия Советского правительства, особенно неутомимого борца за мир и дружбу между народами Н. С. Хрущева, направленные на ослабление международной напряженности и достижение мирного сосуществования народов, находят все более широкую поддержку всего прогрессивного человечества.

Тов. Зупка передает в подарок съезду скульптуру.

XIII съезд профессиональных союзов СССР приветствует делегация трудящихся Москвы. От имени делегации выступает знатный строитель Герой Социалистического Труда **Г. В. Масленников.**

* * *

Выступивший на вечернем заседании директор Магнитогорского комбината **Ф. Д. Воронов** сообщил, что за прошедшие четыре с лишним года коллектив предприятия выдал валовой продукции на десятки миллионов рублей больше, чем намечалось контрольными цифрами семилетки; за это время металлурги дали государству свыше миллиарда рублей прибыли. Доменщики и сталевары Магнитки по производительности агрегатов уже давно опередили американцев.

Профсоюзный комитет комбината, говорит тов. Воронов, организовал массовое участие трудящихся в обсуждении проекта плана на 1964—1965 год. Это не только способствовало наиболее полному выявлению внутренних резервов и возможностей, но и повышает ответственность за выполнение всех производственных показателей плана.

Председательствующий на заседании сообщает, что в адрес XIII съезда профсоюзов поступило более тысячи поздравлений, приветствий и рапортов, от коллективов предприятий, профсоюзных и общественных организаций.

(Окончание на 4-й стр.).

## ОБЯЗАТЕЛЬСТВА — ЭТО РАБОЧАЯ КЛЯТВА

Идет четвертый, решающий квартал года. Он подводит итоги большого труда по выполнению планов и социалистических обязательств. Время, как строгий контролер, спрашивает сегодня каждого участника соревнования: делом отчитайся, умеешь ли ты держать свое слово!

Социалистические обязательства, коллективные и индивидуальные, — это рабочая клятва. Они берутся не для красного словца, не для похвальбы. Принимая обязательства, коллектив или отдельный работник со всей ответственностью заявляет: вот на что я способен, вот мой ближайший рубеж, и я его непременно возьму. Порукой тому — моя совесть.

Обязательства берутся продуманные, с учетом реальных возможностей. В основе их лежат достижения передовиков производства, передовой опыт, который нужно сделать достоянием всего коллектива. Определяя новые рубежи производительности труда, имеется в виду идти курсом технического прогресса. Короче говоря, обязательствами предусматриваются те действительные резервы, которые имеются налицо. И если уж решено привести их в действие, то надо браться за дело засучив рукава!

На выполнении обязательств закаляется характер, воспитываются лучшие человеческие качества: твердая воля, честность и непреклонность в достижении поставленной цели.

Перед лицом всей страны поклялись алтайские строители сельхозмашин досрочно выполнить годовой план, дать сельскому хозяйству больше добротных машин и орудий. Перед лицом широкой общественности обещали коллективы всех промышленных предприятий края успешно взять определенные планом рубежи. Промышленный Алтай дал слово — внести достойный вклад в российские 30 миллиардов.

Как же обстоят дела?

Уже сегодня можно сказать с полной уверенностью, что страна получит от Алтая обещанное количество сверхплановой промышленной продукции. Социалистическое соревнование, развернувшееся на заводах, фабриках и стройках, призвало к жизни могучие творческие силы. Сделан новый шаг вперед по пути развития промышленного производства и повышения производительности труда.

За истекшие три квартала план производства валовой продукции промышленностью края в целом выполнен на 104 процента, фактический рост валовой продукции по сравнению с соответствующим периодом прошлого года составил 13 процентов. Выполнили и перевыполнили девятимесячный план заводы Алтайский тракторный, «Алтайсельмаш», моторный, дизельных запчастей, вагоностроительный, комбинаты — хлопчатобумажный, меланжевый, химических волокон и другие предприятия.

Но достигнутые результаты не дают никакого права на самоуспокоение. Они могли бы быть гораздо значительнее, если бы все предприятия выполняли свои планы. К сожалению, за спиной передовиков скрываются целых 32 отстающих предприятия. Это вызывает серьезную тревогу. Мы не можем, не имеем права остаться в долгу перед государством! Это одна, чрезвычайно важная сторона дела.

А второе, что тоже очень беспокоит, это слишком легкое отношение некоторых руководителей к принятым обязательствам. Казалось бы, отставание с выполнением плана должно до глубины души взволновать руководителей Тальменского машиностроительного завода, Бийской спичечной фабрики, Барнаульского головного предприятия Алтайского мебельного производственного объединения, Бийской, Славгородской и Рубцовской мебельных фабрик, Барнаульской обувной фабрики и швейной фабрики № 2. Ведь поставлены под удар принятые обязательства. Речь идет о верности слову, о трудовой чести. Отстающие коллективы остро переживают это, но почему руководители этих предприятий не создают надлежащих условий для высокопроизводительного труда и стараются укрыться за ширму «объективных» причин?

Тревожит наметившееся отставание предприятий бытового обслуживания. Четкая работа этих предприятий, непосредственно связанных с удовлетворением насущных нужд трудящихся, имеет особое значение. Но, видимо, это не уяснили себе ответственные работники управления бытового обслуживания, начальник этого управления т. Бессонов. Сегодня к ним должен быть предъявлен строгий и требовательный счет.

Обязательства нельзя выполнять «любой ценой», ценой непроизводительных издержек и больших производственных потерь. Выпускать доброкачественную продукцию с наименьшими затратами труда и средств — таков девиз соревнования. Но у нас еще далеко не единичны случаи, когда выполнение и перевыполнение плана достигается в ущерб другим важнейшим экономическим показателям. Руководители Барнаульского котельного завода, например, с легким сердцем идут на перерасход фондов заработной платы. Всего здесь перерасходовали уже на содержание сверхштатных работников 76 тысяч рублей. Спрашивается, разве это по-хозяйски? Разве можно считать нормальным такое положение, когда на этом предприятии, а также на «Алтайсельмаше» и некоторых других рост заработной платы опережает рост производительности труда!

Только рост производительности труда за счет лучшей его организации, внедрения новой техники и технологии, за счет широкого распространения передового опыта является рычагом выполнения и перевыполнения планов и обязательств. Всемерно увеличивая выпуск продукции, необходимо настойчиво улучшать все качественные показатели производства.

Очень важное значение в этом деле имеет всемерная активизация деятельности общественных бюро экономического анализа и нормировочных бюро. Партийным организациям следует больше уделять внимания этим звеньям, всячески поддерживать и развивать инициативу общественников.

Пора объявить решительную борьбу летунам, которые наносят большой ущерб производству. Пусть общественность окажет на них свое решающее влияние, заставит уважать нормы трудовой жизни.

Страна идет навстречу 46-й годовщине Великого Октября. В эти дни социалистическое соревнование всюду приобретает высокий накал. В этом — залог новых трудовых успехов. Долг партийных организаций — по-боевому возглавить соревнование, усилить воспитательную работу, обеспечить действенный, повседневный контроль за выполнением обязательств. В этом году у нас не должно быть ни одного отстающего предприятия.

Партия призывает:

**Трудящиеся Советского Союза! Шире размах всенародного социалистического соревнования! Досрочно выполним план пятого года семилетки!**

## ТРУДОВОЙ РУБЦОВСК РАПОРТУЕТ

*ВЕСТИ С АЗТЭ*

### СВЕРХПЛАНОВЫЕ ТРАНСФОРМАТОРЫ

С начала года коллектив электросилового цеха АЗТЭ взял обязательство отремонтировать для тружеников села семь трансформаторов. С этой задачей ремонтники справились досрочно. Еще в августе семь трансформаторов были отправлены на село.

Активное участие в работе принимали рабочие слесарного участка, которым руководит мастер Станислав Давыдов. Электрообмотчицы Евдокия Рогозина, Татьяна Мясина, слесари Иван Сушков и Прокопий Клименко выполняли почетные заказы только с отличным качеством. В октябре участок дополнительно отремонтировал четыре трансформатора и несколько электромоторов. Встав на предпраздничную вахту в честь сорок шестой годовщины Октября, коллектив электросилового цеха отремонтирует еще несколько моторов.

### ВПЕРЕДИ ГРАФИКА

Коллектив карбюраторного цеха решил выполнить план десяти месяцев досрочно, к 28 октября, дать сверх плана пять тысяч карбюраторов и тысячу отстойников. Кроме того, было намечено выполнить программу по выпуску запасных частей на пять дней раньше срока.

Обязательства передового на заводе коллектива успешно претворяются в жизнь. Сверх плана сдано уже 4.700 карбюраторов и более 800 отстойников. Особенно значительный вклад в общее дело вложили рабочие участков механической обработки, чугунного и цинкового литья, штампозаготовительного. Десятимесячная программа по выпуску запасных частей выполнена по большинству наименований. Сегодня коллектив цеха обгоняет производственный график на пять дней.

### КАЧЕСТВО — ОТЛИЧНОЕ

*Агрегатчица Мария Андрюкова, токари Валентина Гончарова и Владимир Пентия — лучшие рабочие на участке крышки цеха стартеров. При отличном качестве они добились наивысшей производительности труда. Двадцать процентов добавки к плану — для них давно не предел. Сменные задания они выполняют на 120—130 процентов.*

*Готовя трудовые подарки славному юбилею, передовики производства обязались выполнять семичасовое задание за шесть часов, а в каждый сэкономленный час выпускать сверхплановую продукцию.*

### ХЛЕБ — РОДИНЕ

**Центральный Комитет КПСС и Совет Министров СССР горячо поздравили трудящихся Молдавской ССР и Калининской области с большой трудовой победой — выполнением социалистических обязательств по продаже зерна государству.**

**Колхозы и совхозы Молдавии засыпали в закрома Родины 40 миллионов 118 тысяч пудов зерна, что на 9 миллионов 618 тысяч пудов больше, чем предусматривалось государственным планом. Такого количества хлеба республика еще никогда не продавала.**

**Хлеборобы Калининской области продали государству 6 миллионов 24 тысячи пудов зерна, что на 2 миллиона пудов более плана.**

**(ТАСС).**

### РЕКОРД ФОРМОВЩИКОВ

*Много патриотических починов родилось на предприятии коммунистического труда. Недавно бригада формовщиков под руководством Михаила Ватяйкина обратилась к администрации завода с просьбой повысить нормы выработки.*

*С начала октября бригада работает по новым нормам, которые выше старых на пятьдесят опок. Теперь 1.650 опок — официальное задание бригады.*

*На днях формовщики Геннадий Гончаров, Полина Попельник, Николай Черняев достигли не виданной в истории завода выработки: 3.074 опоки. Это две дневных нормы.*

*Свой трудовой успех формовщики посвящают празднику Великого Октября.*

### СВАРКА ТРЕНИЕМ

ВАХТА ТРАКТОРОСТРОИТЕЛЕЙ

Ирина Тимофеевна Чикинда на тракторном заводе работает электросварщицей уже двадцать лет. Много повидала она разных сварочных приспособлений и аппаратов, но у всех общим было одно: действовали они с помощью электричества. Но вот Ирине Тимофеевне предложили опробовать станок для сварки стержней методом трения.

Полуавтомат для сварки трением сконструирован техническим отделом инструментального корпуса. Изготовлен полуавтомат на участке старшего мастера Николая Петровича Савельева.

Ирина Тимофеевна зажимает в двух патронах металлические стержни и включает агрегат. Патроны вращаются в разные стороны. Сварщица сближает торцы стержней и включает автоматическое устройство. От трения торцы стержней становятся красными. Когда стержни раскаляются, осевое давление на торцах достигает шести тонн, и вращение резко прекращается. Заготовки надежно сплавляются. Процессом сварки управляет электронное реле.

— Отличный станок, — говорит Чикинда, — на таком можно делать чудеса!

В инструментальном цехе новый полуавтомат применяется на сварке наконечников дорогостоящих резьбовых метчиков и сверл. Если раньше рабочий мог изготовить за смену не более четырехсот заготовок, то на полуавтомате Ирина Тимофеевна свободно делает шестьсот. Ручной труд полностью ликвидирован. Сварка методом трения дает предприятию большую экономию.

### НЕИССЯКАЕМЫЙ ИСТОЧНИК

Увеличить количество и улучшить качество выпускаемой продукции, работать с минимальной затратой ручного труда — вот главная задача, которая во весь рост встала перед коллективом завода тракторных запасных частей. Завод строится, растет. Не все идет гладко, как хотелось бы. Одна за другой выявляются ошибки проектантов. Ошибки мелкие, но мешающие нормально работать. Вот, например, главный недостаток устройств над формовочными машинами в сталелитейном цехе — задержка земли в бункере. Рабочему то и дело приходилось подниматься на машину и ударами молотка сотрясать бункер. Все это тормозило работу. Бункеры выходили из строя, резко снижалась производительность формовочных машин.

Что делать? Устранить недостаток можно двумя путями. Первый — изготовить бункеры из нержавеющей стали. Но это дорого. Или сделать их с обратным конусом.

По инициативе заместителя главного металлурга завода т. Кравцова, заместителя главного механика т. Бурматова, механика сталелитейного цеха т. Шишина и сменного механика т. Ермоловича был реконструирован целый ряд узлов и агрегатов. Они же решили вопрос с бункерами, увеличив сечение челюстного затвора. Бункеры с обратным конусом работают более десяти месяцев и отлично себя зарекомендовали.

Проектом в сталелитейном цехе предусматривалась стопорная разливка стали. Практика показала, что при этом способе допускаются большие потери металла, не гарантируется и безопасность труда, так как участок находится на втором этаже. Здесь тоже можно было найти несколько вариантов решения. Первый — разливку производить чайниковым ковшом с помощью редуктора. Но, как показал опыт наших соседей-тракторостроителей, принимать такое решение было опасно. Мы пошли по другому пути: разливаем сталь чайниковым ковшом с помощью специальной поворотной люльки.

Удачно реконструированы автоматическая выбивка, участок приготовления эмульсии, погрузка траков на подвесные конвейеры. Все это помогло выполнению государственного плана десяти месяцев.

В настоящее время в главном корпусе монтируются две автоматические линии для механической обработки опорных катков. Производительность одной линии — 480—500 тысяч катков в год. На этих линиях будет занято всего 26 человек. А на тракторном заводе поточные линии, дающие в год 370—400 тысяч катков, обслуживает более шестидесяти человек.

Кроме этого, на нашем заводе нынче и в следующем году планируется внедрение четырех автоматических линий для механической обработки ведущего колеса. В год они будут давать 350 тысяч деталей.

АНИТИМ разработал для завода чертежи автоматической формовки звена гусеницы и пескоструйной машины, изготовляющей стержни опорного катка. Они будут внедрены в производство в 1964—65 годах.

Немалый вклад в технический прогресс вносят наши рационализаторы. План по рационализации за десять месяцев значительно перевыполнен. С начала года поступило около двухсот пятидесяти предложений. От внедрения только девяноста предложений завод получил тридцать пять тысяч рублей условной годовой экономии. Лучшие рационализаторы—кузнец механического цеха И. Гладких, заливщик модельного цеха П. Валехов, слесарь термообрубного А. Санин, мастер модельного Пастухов. Это люди пытливой мысли, постоянно ищущие, впередсмотрящие технического прогресса.

По предложению мастера сталелитейки т. Антона и технолога т. Субботина изменена конструкция литниковой части. Экономия составила 1.486 рублей. По предложению тт. Кошеварова и Авдонькина, изменивших схему порезки «палочек трака» звена гусеницы, получена экономия 3.018 рублей.

Коллектив идет верным курсом. Неиссякаемый источник инициативы — вот в чем секрет успеха, вот сила, двигающая завод по пути технического прогресса.

**Г. МИРОНЫЧЕВ,**
**главный инженер Рубцовского завода запасных частей.**

### В РОССИЙСКУЮ КОПИЛКУ

Участок мастера Василия Фроловича Усачева из четвертого механического цеха давно пользуется известностью передового. На участке трудятся такие замечательные люди, как токарь Алла Леонтьевна Ефременкова, фрезеровщица Анна Федоровна Крушинская, шлифовщица Валентина Семеновна Мельникова. На любом станке может работать Полина Ивановна Бугаенко. За четырнадцать лет она овладела множеством смежных профессий. Хорошо также трудится наладчик Дмитрий Иванович Цюпа.

Мастер Василий Фролович Усачев за правильную организацию соревнования и использование внутренних резервов награжден значком «Отличник соревнования Российской Федерации». Участок, которым он руководит, ежедневно выполняет план на 110—115 процентов. «Каждый час — делу коммунизма» — под таким девизом трудятся люди. На участке широкое распространение получило движение «Семь — за шесть». Встав на предоктябрьскую вахту, коллектив решил выполнить план десяти месяцев к 23 октября. Это обязательство выполнено. В российскую копилку уже положено более шести тысяч рублей.

### ПОБЕДА МОЛОДОГО КОЛЛЕКТИВА

**РУБЦОВСК. (По телефону). Крупную победу одержал в предоктябрьском соревновании коллектив завода запасных частей. Досрочно, 24 октября, выполнен государственный план десяти месяцев.**

**Коллектив завода полон решимости досрочно завершить годовые обязательства по выполнению заказов села.**

# ОБРАЗЦОВО ПРОВЕДЕМ ЗИМОВКУ СКОТА!

## С III СЕССИИ АЛТАЙСКОГО КРАЕВОГО (СЕЛЬСКОГО) СОВЕТА ДЕПУТАТОВ ТРУДЯЩИХСЯ

Как уже сообщалось, III сессия краевого Совета депутатов трудящихся обсудила вопрос «О проведении зимовки скота в колхозах и совхозах края в 1963—1964 гг.».

С докладом выступил начальник краевого управления производства и заготовок сельскохозяйственных продуктов сельского крайисполкома т. РОМАНЕНКО Ю. А.

— Несмотря на трудности минувшей зимовки и неблагоприятные погодные условия, — говорит докладчик, — многие колхозы и совхозы края добились дальнейшего увеличения производства молока, мяса, яиц, шерсти, успешно выполняют обязательства по заготовке животноводческих продуктов.

Досрочно выполнил годовой план сдачи молока коллектив совхоза «Ясная Поляна», колхозы «Заря коммунизма», имени Тельмана, «Красное знамя» Благовещенского управления, совхоз «Степной», колхоз «Красный восток» Кулундинского управления и целый ряд других хозяйств.

Трудовую победу одержали птицеводы совхоза «Светлый путь», выполнившие годовое обязательство по производству яиц еще в сентябре.

Но резервы подъема животноводства используются далеко не везде. Именно поэтому в целом ряде производственных управлений создалось нетерпимое положение с заготовками молока, яиц, шерсти. Особенно плохо обстоят дела в Павловском, Хабарском, Михайловском, Мамонтовском, Ребрихинском, Рубцовском, Топчихинском, Локтевском управлениях.

В чем коренные причины топтания на месте этих и других управлений?

Прежде всего, в серьезном отставании кормовой базы от роста поголовья скота. Тов. Н. С. Хрущев в Записке «О некоторых вопросах подъема экономики отстающих колхозов и совхозов» подчеркивает, что вопрос производства кормов был, есть и будет центральным вопросом в развитии животноводства, росте поголовья и продуктивности скота. Однако в ряде хозяйств укоренились пережитки старых методов в руководстве животноводством. Проявляются они прежде всего в том, что в иных колхозах и совхозах по-прежнему бытует неправильное соотношение между наличием кормов, поголовьем скота и выходом готовой продукции.

Нынче лето было трудным. Не везде кормов заготовлено вдоволь и невысокого они качества. В связи с этим докладчик особенно подробно останавливается на организации зимовки в животноводстве.

Зимний стойловый период на фермах края весьма продолжителен — 210—230 дней. В зиму нарождается большинство телят, ягнят. Хозяйства в это время получают почти половину годового производства молока, яиц. Поэтому зимовка определяет результаты работы всего года животноводов. И, естественно, нет более ответственного дела теперь, как организованное проведение зимовки.

Главное сейчас — создать добрый запас кормов на каждой ферме.

Корма — все! Важно поэтому собрать всю солому. Однако остроту создавшегося положения не хотят понять некоторые руководители колхозов и совхозов. Особенно много неубранной соломы на полях Каменского, Сорокинского, Алейского, Смоленского, Троицкого, Бийского, Усть-Калманского управлений. Ни один центнер соломы не должен быть потерян!

Наряду с этим надо принять самые энергичные меры к использованию других источников пополнения кормов: собрать полову, скосить камыш, собрать ботву сахарной свеклы и не прекращать заготовки веточного корма. В крае неисчерпаемы источники дешевых витаминных и минеральных кормов. Сопропель (озерный ил), хвоя, дерн, красная глина, известь, ракушечник, зола — всего этого должно быть заготовлено вдоволь.

— Но иметь корма — половина дела, — продолжает т. Романенко. — Важно разумно и экономно их использовать. Скармливание соломы, камыша, веточного корма, стерни, грубого сена, то есть всех трудноусваиваемых животными кормов, должно идти только в приготовленном виде.

Широкое применение должно найти скармливание соломы в смеси с силосом, измельчение и запаривание грубого корма. Надо взять на учет, отремонтировать все кормоприготовительные машины. Но еще многие руководители считают все это ненужной затеей. Только в одном колхозе «Путь к коммунизму» Михайловского управления четырнадцать таких машин до сих пор неисправны.

В нынешнюю зимовку, как никогда раньше, должно получить широкое распространение гидропонное выращивание зеленых кормов, использование антибиотиков, витаминов, применение биогенных стимуляторов и микроэлементов.

— Важно с первых дней, — говорит докладчик, — навести строгий учет и правильное распределение кормов. Вся солома, сено должны находиться там, где зимует скот. Весь транспорт — на корма! Таков лозунг дня. Руководители колхозов, совхозов, депутаты местных Советов обязаны вести беспощадную борьбу против бесхозяйственности. Скармливание кормов в неприготовленном виде, как и растранжиривание их, — это огромный ущерб государству.

Докладчик далее говорит о необходимости в самые ближайшие дни завершить подготовку животноводческих помещений, обеспечить поение животных, проверить и тщательно отремонтировать водопроводные сети, доильные агрегаты, кормораздаточные и навозоуборочные устройства. В этом важном деле колхозам и совхозам обязаны помочь отделения «Сельхозтехники».

Многое зависит от деятельности «Алтайцелинстроя». Строители не торопятся к зиме. В 85 совхозах план строительно-монтажных работ выполнен всего на 30—60 процентов. В хозяйствах особенно восточных районов не хватает помещений для размещения животных.

Докладчик подробно говорит о необходимости интенсивного ведения животноводства. Но во многих хозяйствах, даже там, где в достатке имеются корма, используются они не по-хозяйски. В результате низки привесы и надои. Дорого обходится центнер продукции. Взять, к примеру, совхоз «12 лет Октября» Поспелихинского управления. Здесь бычки находились на откорме и доращивании 915 дней. Среднесуточный привес получен по 193 грамма. Сколько же кормов израсходовано за эти годы? Разве это по-хозяйски?

Даже в условиях нынешней трудной зимовки следует организовать интенсивный откорм молодняка крупного скота. В первую очередь сделать это в восточных районах, где заготовлено больше силоса и других кормов.

Важный источник производства мяса — свиноводство. В зиму надо на фермах поставить лучших свиноматок и закрепить за ними квалифицированных людей, помочь им получить больше поросят в ранневесенний период.

А как мы ведем молочное животноводство? В том же совхозе «12 лет Октября» поголовье коров по сравнению с 1958 годом увеличилось в полтора раза и настолько же снизились удои. Все дело в отношении к животноводству. Где руководители, специалисты с умом работают, считают каждую копейку — там успех.

Много недостатков в племенной работе. Нет учета запуска коров, в результате — яловость, убытки. Наряду с машинным доением слабо внедряется комплексная механизация ферм.

Только опытные, любящие свое дело, материально заинтересованные люди могут обеспечить образцовое проведение зимовки. Долг работников производственных управлений, партийных организаций, местных Советов — помочь животноводам. Забота о человеке, повседневное внимание к нуждам животноводов должны стоять на первом плане каждого депутата. Нужно поинтересоваться, есть ли на ферме красный уголок, где можно отдохнуть доярке, свинарке, обеспечены ли животноводы добротной спецодеждой, товарами первой необходимости.

Большая роль в проведении зимовки принадлежит специалисту. Место зоотехника, ветеринара — на ферме. Организовать труд людей — прямой долг специалиста.

Депутат краевого Совета, доярка Светлинского совхоза Марня Харламовна Часовских от каждой коровы получила 2.348 килограммов молока.

НА СНИМКЕ: М. Х. ЧАСОВСКИХ.

Фото А. Щепеткина.

## МАЯКИ ЖИВОТНОВОДСТВА

**Депутат краевого Совета Матрена Андреевна Самойленко — доярка совхоза «Лесной», за девять месяцев надоила по 3.053 килограмма молока.**

**Анна Ильинична Сапегина, из этого же хозяйства, получила по 2.773 килограмма молока.**

**Лидия Андреевна Ляпина в Змеиногорском совхозе надоила по 2.726 килограммов.**

**Лидия Ильинична Соснова из Красногорского совхоза взяла от коровы по 2.698 килограммов молока.**

**Мастера свиноводства Эмалия Андреевна Люст и Раиса Филипповна Турлачева из Беловского совхоза, депутат краевого Совета Капитолина Ильинична Чепрасова и Мария Кондратьевна Новикова из Светлинского совхоза вырастили более чем по тысяче поросят.**

**Петр Сергеевич Тарлыков, свинарь из совхоза «Раздольный», депутат краевого Совета, перевыполнил обязательство по откорму свиней — за девять месяцев сдал государству 3.728 центнеров мяса.**

**Вслед за Ольгой Владимировной Гавриленко и депутатом краевого Совета Аллой Ивановной Силиной в «Светлом пути» стали миллионершами Анна Митрофановна Кожеурова и Александра Андреевна Цыгаева.**

После доклада в прениях первым взяла слово депутат т. ЗУБЧЕНКО Т. С., заместитель директора Бийской селекционной станции.

— На мартовском Пленуме ЦК КПСС, — говорит она, — Н. С. Хрущев призвал тружеников села научиться в каждом совхозе и колхозе выращивать высокие урожаи кукурузы с початками, сахарной свеклы на корм, а также гороха.

Я хочу обратить ваше внимание на важнейший кормовой резерв — использование ботвы сахарной свеклы. Посевы этой культуры в крае нынче занимали 112 тысяч гектаров. Если с каждого гектара, помимо корней, собрать и скормить скоту 100 центнеров ботвы, то это даст 224 тысячи тонн кормовых единиц, содержащих много протеина и каротина.

Но ботва считается отходами производства, поэтому на использование ее многие руководители хозяйств не обращают внимания даже нынче, когда кормов не хватает.

В Беловском совхозе, например, сравнительно хороший урожай сахарной свеклы — по 130—180 центнеров с гектара на площади 700 гектаров. Такой же урожай получен и ботвы сахарной свеклы. Совхоз должен был собрать ботвы 70—100 тысяч центнеров. Фактически же вывезено с плантаций и скормлено скоту в свежем виде 26 тысяч центнеров, засилосована одна тысяча, использовано для корма свиньям две тысячи центнеров, то есть всего 37 процентов от полученного урожая ботвы. И это лучший пример, хотя совхоз мог еще дополнительно получить 880 тысяч кормовых единиц, или 600 центнеров мяса в убойном весе.

Полное использование ботвы позволит в крае значительно повысить производство продуктов животноводства.

— Хозяйства нашего управления, несмотря на трудные условия года, смогли продать молока государству больше, чем в прошлом году, на две тысячи тонн. Выполнили план колхозы «Заря коммунизма», «Прогресс», имени Калинина, имени Кирова. Молока на фуражную корову нынче получено на 73 килограмма больше прошлогоднего, — начал свое выступление начальник Славгородского управления т. ПЕШКОВ Н. Я.

В большинстве колхозов и совхозов запасы грубых кормов позволяют хорошо кормить скот зимой. Сейчас они взяты на строгий учет. В последние годы появилась хорошая практика — скирдовать всю солому. В этом году осталось 5 тысяч тонн прошлогодней соломы. Многих она нынче выручит.

Хозяйства нынче лучше подготовили животноводческие помещения к зиме. Сегодня мы докладываем сессии: в управлении нет хозяйств, в которых негде было бы разместить скот.

20 процентов грубых кормов у нас составляет камыш. Крупному рогатому скоту его можно скармливать только в размельченном и запаренном виде. Хозяйства приобрели 13 парообразователей, но этого мало. Мы просим краевое управление производства и заготовок выделить дополнительно 20 штук парообразователей.

В докладе правильно указывалось на запущенность племенного учета и отсутствие плановой зоотехнической работы на фермах, — отмечает выступающий. — Вот почему производственное управление решило до 10 ноября хорошо разобраться со структурой стада.

Тов. Пешков высказал пожелание, чтобы газета «Алтайская правда» больше печатала статей по животноводству и чаще публиковала материалы по укреплению экономически слабых хозяйств.

Ветврач Карповского совхоза Солонешенского района т. ЖАВОРОНКОВА М. И. детально проанализировала причины недостатков зимовки общественного скота в хозяйстве. Она подчеркнула крайне острую необходимость механизации всех процессов заготовки кормов в условиях горной местности.

Директор Залесовского совхоза т. ПЫЛЕВ Н. Ф. доложил депутатам о том, что хозяйство выполнило годовой план сдачи мяса государству на 105 и молока — на 95 процентов.

Зимовка началась организованно. Весь скот разместили в теплых помещениях.

— Нам говорят о пользе мочевины, брикетов с микроэлементами, — продолжает т. Пылев. — Но весь вопрос в том, что их негде купить. Видимо, этим надо заняться работникам «Сельхозтехники» и краевому управлению производства и заготовок сельхозпродуктов.

У нас есть некоторый опыт интенсивного откорма молодняка крупного рогатого скота. В прошлую зиму поставили на интенсивный откорм 300 бычков. Привес в зимний период составил до 850 граммов. Это дело хорошее, думаем и нынче его продолжить. Нынче создали одну ферму и будем откармливать молодняк интенсивным способом.

О подсосном методе воспитания телят. Метод хороший. Трудовые затраты при нем уменьшились в два раза и сократился падеж скота. Но считаю, что этот метод уже начинает изживать себя. И вот почему. При подсосном методе затрачивается очень много молока на выпойку телятам, а есть другой метод воспитания телят — на заменителях молока. Надо это хорошо проверить на практике. Этот вопрос также требует решения в первую очередь со стороны краевого управления производства и заготовок. Если компоненты искусственного молока поступят через «Сельхозтехнику», мы сможем организовать воспитание телят на заменителях и будем иметь возможность больше производить товарного молока.

На трибуне главный зоотехник Горно-Алтайского областного управления т. ПАПИН В. И. Он заверил сессию, что план продажи молока государству область выполнит. Мяса уже сдано на 12 тысяч тонн центнеров больше задания.

Назвав маяков Горного Алтая, оратор подчеркнул огромное значение распространения их опыта на всех фермах. Затем он дал полную картину готовности животноводства к зимовке. Анализ показывает, что она будет напряженной и потребует мобилизации всех сил.

Зоотехник Баевского совхоза, депутат т. КУЛИКОВА Г. А. говорит: — В этом году в совхозе увеличилось поголовье коров на 500, а крупного рогатого скота — на 1.000 голов, а вот животноводческих помещений не прибавилось ни одного. Строители «Алтайцелинстроя» должны были сдать в эксплуатацию коровник на 400 мест и телятник на 200 голов. Не сделали. Скоро начнутся отелы, а телят принимать некуда. Наши нужды хорошо известны т. Курлянду. Когда он был у нас, то сказал, что коровник можно возвести за 24 часа. Однако строительство не ведется.

Выступивший вслед затем т. КУРЛЯНД Е. Г. признал критику в адрес строителей справедливой. Вместе с тем он подчеркнул, что необходимы соответствующий контроль и помощь со стороны производственных управлений, директоров совхозов и других организаций.

Однако с переходом на подрядный способ многие директора совхозов самоустранились от строительства, прекратились подвозка материалов, помощь рабочей силой. Там же, где руководители хозяйств отнеслись правильно к этому вопросу, план сдачи в эксплуатацию сооружений успешно выполняется.

У строителей сейчас есть возможности для того, чтобы справиться с программой. Получено много техники, четыре механизированных колонны с огромным количеством механизмов, в будущем году придет еще восемь механизированных колонн. Нам сегодня надо оказать помощь в решении двух вопросов: выделение транспорта и доставка леса в предгорных районах.

Кандидат сельскохозяйственных наук (АНИИСХОЗ) т. ЯНЧИЛИН Л. В. подчеркнул необходимость использовать при приготовлении кормов различные минеральные дабавки, аммиачную воду, мочевину и другие вещества. Азотосодержащими веществами можно заменить до 30 процентов протеина, и таким образом ликвидировать его недостаток. Одновременно следует шире использовать микроэлементы.

На сессии также выступили директор Линевского совхоза т. ВОЛКОВ Ю. Т., начальник Благовещенского управления т. ЕРЕМИН А. М., главный зоотехник Михайловского управления т. МАКАРОВ В. А., начальник Сорокинского управления т. НИКУЛИН В. Д.

На сессии выступил первый секретарь сельского крайкома КПСС, депутат т. ГЕОРГИЕВ А. В.

## СЕССИЯ РЕШИЛА:

**Считать ударной задачей Советов депутатов трудящихся, производственных управлений, руководителей совхозов и колхозов, всех животноводов села — успешную подготовку и проведение зимовки скота.**

**Принять самые энергичные меры к тому, чтобы в ближайшие дни собрать всю солому, полову. Навести строжайший учет в расходовании кормов, передав их на хранение учетчикам и фуражирам. До 15 ноября все сено, солому подвезти к фермам, сложить в скирды, огородить, организовать охрану.**

**Грубые корма использовать только в приготовленном виде. В этих целях на всех фермах сделать облицованные ямы, ящики для запаривания и химической обработки соломы, камыша, веточного корма. Отремонтировать кормоизмельчители и другие машины для резки и запаривания грубых кормов. На каждой ферме оборудовать гидропонные цехи, повсеместно использовать антибиотики и биостимуляторы. Заготовить необходимое количество минеральных кормов.**

**В ближайшие дни завершить строительство и ремонт животноводческих помещений, организовать поение животных в помещениях, установить и пустить в работу все доильные установки.**

**Обеспечить в период зимовки (с 1 ноября 1963 года по 15 мая 1964) высокие надои: по 1.000—1.100 килограммов молока от каждой коровы. Установить каждой доярке, ферме задание. Организовать боевое соревнование среди животноводов.**

**Внедрить интенсивный откорм животных в зимнее время. Обеспечить среднесуточные привесы крупного рогатого скота 750—800 граммов, молодняка свиней — 400—500 граммов. Вес бычков, сдаваемых государству в годовалом возрасте, довести до 300—320 килограммов, свиней 7—8-месячного возраста — до 80—90 килограммов.**

**Обеспечить широкое изучение и внедрение в животноводство достижений науки и передовой практики.**

**Краевой (сельский) Совет депутатов трудящихся призывает всех руководителей колхозов и совхозов, рабочих и служащих, специалистов, всех животноводов, депутатов местных Советов сделать все необходимое для образцовой зимовки скота.**

## КЛАДЫ ГОЛУБОЙ ЦЕЛИНЫ

Районная выставка достижений передовиков колхозно-совхозного производства обставлена снопами высокой пшеницы, трех- четырехметровой кукурузы, различными сортами яблок, слив, груш, винограда, овощей, гороха, бобов и ярких чудесных цветов.

Посетители выставки, шумно восхищаясь щедрыми дарами земли, вдруг замирают у двух больших ванн, наполненных водой.

Член выставкома Павел Федорович Ковалев, устав от беспрестанных объяснений, попросил разрешения пойти покурить. Его место занял пышноволосый высокий мужчина.

— Зеркальный карп — новосел района, — повторил он. — Его только в прошлом году начали разводить. Колхоз «Гигант» пустил в пруд 48 рыб, а нынче уже отловит для продажи населению не менее 50 тонн карпа.

Среди присутствующих кто-то присвистнул. На него шикнули, и в наступившей тишине старческий голос спросил:

— Это сколько пудов будет?

— Более трех тысяч!

— Никак загнул?

Три тысячи пудов от полсотни рыб за год! Да виданное ли это дело?

Этот разговор на выставке я вспомнил месяца через полтора.

В кабинет секретаря парткома производственного управления вошли директор совхоза «Советская Сибирь» Алексей Яковлевич Пушнин и секретарь парткома этого же совхоза Иван Ильич Драко.

Драко расстелил большое полотно ватманской бумаги, стал пояснять, где они наметили проложить плотину, где решили делать спуск воды, куда повернуть русло реки.

Коршунов слушал внимательно, вносил свои предложения. Разговор между ними велся на языке специалистов. Позже я узнал, что И. И. Драко по образованию гидротехник. Ему раньше приходилось строить не одну плотину. П. К. Коршунов — в прошлом горный техник, ему тоже близки и понятны гидротехнические сооружения.

Это заинтересовало и меня. Утром вместе с Коршуновым, Пушниным и Драко мы были на месте будущего озера.

Тысячи лет несла свои воды среди отрогов гор быстрая Бирюкса. Весной она выходит из берегов, заливает сотни гектаров, смывает и уносит почву, вновь наносит илистые подушки. И так из года в год. Обширные берега реки заросли камышом, кустарником.

«Бросовые земли», — называют в районе такие места. И вот теперь бросовым землям суждено служить человеку. Здесь решили создать бассейн для разведения зеркального карпа.

**★ ЗАТРАТЫ ОКУПАЮТСЯ ЗА ГОД.**
**★ ТОННА РЫБЫ С КАЖДОГО ГЕКТАРА ПРУДА.**
**★ УЛОВ КАРПА В 1965 ГОДУ СОСТАВИТ 10 ТЫСЯЧ ТОНН.**

— Высота плотины будет семь метров, — рассказывает П. К. Коршунов. — Зеркало озера, по нашим расчетам, разольется на 200 гектаров. Плотину поставим нынче осенью, а русло реки перекроем весной после паводка, в конце мая. Как только озеро наполнится водой, река пойдет через озеро в бетонированный спуск. Спуск воды будет регулироваться щитами. Сразу же после перекрытия сюда запустим 500—700 самок карпа, примерно столько же и самцов. Осенью шестьдесят пятого проведем первый отлов рыбы для продажи населению.

Заметив мое удивление, Коршунов подчеркнул:

— Причем, рыба будет выращиваться только на естественных кормах. До нереста пруд не будет полностью заполнен водой и берега его, это примерно гектаров пятьдесят, зарастут травой. Перед нерестом, в конце июня, уровень озера поднимем на два метра. Вода затопит земли со свежей травой. Особенность карпа состоит в том, что он нерестится на теплых местах, в свежезатопленной траве. Мальки сразу же получают хороший корм. А на обильных кормах карп за три-четыре месяца вырастает до килограмма, малек — до 300—400 граммов. Это не теоретические предположения, а у нас уже есть опыт.

Да, опыт разведения зеркального карпа в районе есть. Из 18 хозяйств 8 колхозов и совхозов имеют зарыбленные пруды. Карпа в районе столько, что весной его хватит расселить для нереста не только в готовящихся водоемах управления. Учтено четыре тысячи маток карпа!

Об этом красноречиво говорит пример разведения зеркального карпа в колхозе «Гигант». В колхозный пруд площадью в 46 гектаров прошлой весной пустили всего 26 маток и 22 самца. Через год колхозники не поверили своим глазам. Рыба буквально кишит в пруду. Каждый годовичок весит 800—1000 граммов. Колхоз уже отловил 150 центнеров рыбы. По подсчетам ихтиологов следует отловить еще не менее 350 центнеров. Или с каждого гектара пруда — по тонне рыбы! Для многих эти цифры кажутся невероятными. Затраты на сооружение водоема — 6,5 тысячи рублей, окупаются в один год. Откорм велся и ведется лишь за счет затопленной травы, водорослей.

Выгоду разведения карпа теперь поняли все хозяйства управления. Совхозы «Советская Сибирь», «Мичуринец», «Куяганский», «Айский», колхозы «Путь к коммунизму», «Большевик», «Рассвет» и другие сооружают новые пруды.

С шестьдесят пятого года рыболовство будет иметь промышленное значение. Улов составит уже десять тысяч тонн рыбы. В последующие годы ежегодный отлов карпа будет доведен до 25 тысяч тонн.

Десять-двадцать пять тысяч тонн! Вот как эти цифры выглядят по сравнению с производством мяса. В 1963 году хозяйства управления сдадут государству 4,5 тысячи тонн мяса. В 1965 году — 6 тысяч тонн, а рыбы в этом году они дадут десять тысяч тонн!

Цифры производства рыбы радуют и... пугают.

Радуют они потому, что в короткий срок будет произведено для продажи населению большое количество прекрасного продукта питания. Пугают потому, что вырастить рыбу значительно легче, чем ее отловить, сохранить и перевезти.

Об этом наглядно опять-таки говорит опыт отлова карпа в колхозе «Гигант». Пруд здесь сооружен с одним существенным недостатком. Он глубок, и при спуске воды для отлова карп все же находит места, из которых его нелегко взять.

Со временем, когда будут построены пруды-маточники, питомники и откормочники, этот недостаток устранится. Но уже в 1964 году ряд хозяйств вынужден иметь смешанные пруды, где надо умело вести отлов, не причиняя вреда той рыбе, которая оставляется на племя и доращивание.

Вторая опасность — как хранить и перевозить отловленного карпа? Многие на это обычно говорят: дескать, сначала вырастите рыбу, а уж как ее хранить и доставить к потребителю — забота не ваша.

На деле получается по-иному.

В нынешнем году в район прислали директиву — отловить и сдать государству 30 тонн рыбы. Пославшие эту бумагу и до сих пор не поинтересовались, есть ли тут средства отлова и как рыбу отправить.

В этом случае кратковременных наездов ихтиологов крайне недостаточно. При Алтайском управлении уже сейчас должен быть специалист по рыбе.

Следует решить вопрос и с проектированием строительства прудов.

Было бы хорошо, если бы краевые проектные организации взяли на себя шефство над теми, кто не жалеет сил для создания изобилия продуктов питания для нашего народа.

Рыба — ценный продукт питания, и основным ее потребителем будет город. Почему бы городским организациям, располагающим такой техникой, как бульдозеры, грейдеры, экскаваторы и другими машинами для сооружения водоемов, не оказать помощь колхозам и совхозам?

Почин, который сделали труженики Алтайского производственного управления, должен стать достоянием каждого хозяйства в крае. И чем скорее, тем лучше.

**И. БУНИН,**
**(Наш соб. корр.).**
Алтайский район.

### В СЕЛЬСКОМ КРАЙКОМЕ КПСС

## РЕМОНТ ТЕХНИКИ—НА ПОТОК

Постановление бюро краевого (сельского) комитета КПСС обязывает Горно-Алтайский обком КПСС, партийные комитеты управлений, секретарей партийных организаций колхозов и совхозов организовать боевое социалистическое соревнование среди механизаторов и ремонтных рабочих.

Утверждено задание по ремонту тракторов и комбайнов на IV квартал 1963 года. Краевое управление производства и заготовок сельскохозяйственных продуктов (тт. Романенко, Банашевский), краевое объединение «Сельхозтехника» (тт. Эртель, Синцов) должны довести задание производственным управлениям и отделениям «Сельхозтехники» и установить строгий контроль за его выполнением.

Краевому управлению производства и заготовок сельхозпродуктов, производственным управлениям, директорам совхозов, председателям колхозов необходимо определить техническое состояние всего машинно-тракторного парка и обеспечить постановку техники на зимнее хранение согласно требованиям ГОСТа. Оборудовать специальные площадки для постановки на хранение тракторов и комбайнов, выделить навесы и закрытые помещения для хранения цепей, ремней, полотен и комплектов инструмента.

Обращается особое внимание на правильное хранение электрооборудования и аккумуляторов.

Следует оформить прием и сдачу техники и оборудования от механизаторов по актам специально назначенным лицам из числа механиков, электриков и помощников бригадиров по технике.

Краевое управление производства и заготовок сельхозпродуктов, краевое объединение «Сельхозтехника», производственные управления, руководители хозяйств обязаны организовать ремонт в строгом соответствии с типовой технологией поточно-узловым, узловым и агрегатным методами.

Осуществить в текущем году в Павловском, Топчихинском и Славгородском объединениях «Сельхозтехники» организацию поточного ремонта тракторов с тем, чтобы распространить этот метод в других мастерских объединения и совхозов.

Категорически запретить проведение капитальных, текущих ремонтов тракторов, комбайнов, автомашин, двигателей, топливной аппаратуры, гидросистем и других сложных агрегатов в мастерских колхозов и совхозов, не обеспеченных необходимым технологическим оборудованием и квалифицированными кадрами, а также завоз машин на ремонт в мастерские отделений «Сельхозтехники» некомплектными с замененными узлами и деталями и без технических паспортов.

Директорам совхозов, председателям колхозов нужно направить на весь период ремонта в мастерские отделений «Сельхозтехники», где ремонтируются машины этих хозяйств, необходимое количество ремонтных рабочих, временно зачислить их в штат отделений, а также укомплектовать постоянными кадрами мастерские колхозов и совхозов. Создать ремонтникам нормальные производственные и культурно-бытовые условия.

Краевое объединение «Сельхозтехника» должно обеспечить тракторы и комбайны необходимым количеством запасных частей.

Бюро обязало Горно-Алтайский обком КПСС, краевое управление производства и заготовок сельхозпродуктов, краевое объединение «Сельхозтехника», парткомы, производственные управления до пятого—десятого ноября 1963 года провести семинары по хранению техники. До 20 ноября во всех хозяйствах края необходимо провести взаимопроверку техники, поставленной на зимнее хранение, результаты обсудить на производственных совещаниях.

Установлены сроки подготовки всей сельскохозяйственной техники к полевым работам: тракторов и почвообрабатывающих машин — до первого апреля 1964 года, сеноуборочной техники — до первого июля, комбайнов всех марок и уборочной техники — до двадцатого июля 1964 года.

31 ОКТЯБРЯ 1961 ГОДА XXII СЪЕЗД КПСС ПРИНЯЛ НОВУЮ ПРОГРАММУ ПАРТИИ

# Живое дело миллионов

Тридцать первого октября — знаменательная дата в жизни советского народа, в истории всего человечества. В этот день два года тому назад XXII съезд Коммунистической партии Советского Союза принял новую Программу. Коммунистическим Манифестом XX века назвали ее прогрессивные люди нашей планеты.

В этом всемирно-историческом документе, который ныне широко известен народам всех стран мира, подведены великие итоги борьбы многих поколений за коммунизм.

Программа Коммунистической партии Советского Союза, принятая XXII съездом, с исчерпывающей ясностью и полнотой определяет политические и экономические задачи советского народа на ближайшее двадцатилетие, указывает верный путь в коммунистическое будущее, провозглашает, что уже нынешнее поколение советских людей будет жить при коммунизме.

И вот уже два года Коммунистическая партия СССР, весь многомиллионный советский народ живет и борется под знаменем новой Программы, программы строительства коммунистического общества. Воплощение в жизнь предначертаний Программы стало непосредственным практическим делом всех советских людей.

Коммунизм создается руками народа. Его можно построить, говорил Никита Сергеевич Хрущев при закрытии XXII съезда, трудом и только трудом миллионов. Он обратился с призывом ко всем нам:

— За работу, товарищи! За новые победы коммунизма!

И советский народ, вдохновленный животворными идеями Программы, самоотверженно трудится на заводах и фабриках, в колхозах и совхозах, в научных лабораториях. Каждый день приносит новые успехи в строительстве коммунизма, в создании его материально-технической базы.

О высоком сознании своего долга, о горячем желании как можно скорее и успешнее решить великие исторические задачи, поставленные перед партией и народом Программой, рассказывают на этой странице, подготовленной агентством печати Новости, рабочие и колхозники, космонавты и ученые — люди творческого труда, созидающие прекрасную жизнь для себя и для грядущих поколений.

## ПРОГРАММА КПСС — В ДЕЙСТВИИ

«...Необходимо... выполнить обширную программу ИРРИГАЦИОННОГО СТРОИТЕЛЬСТВА для орошения и обводнения миллионов гектаров новых земель в засушливых районах и подъема существующего поливного земледелия».

(Из Программы КПСС).

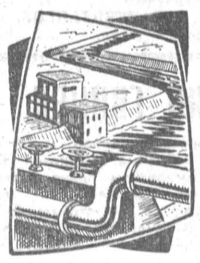

Этой весной воды Аму-Дарьи, пройдя сотни километров по каналу, проложенному через пустыню Каракум, вошли в самый «сухопутный» в Советском Союзе город — Ашхабад. На своем восьмисоткилометровом пути канал орошает около четырехсот тысяч гектаров земель. В ближайшее время искусственная река будет продлена и достигнет тысячи четырехсот километров, а в ее зоне можно будет оросить около миллиона гектаров мертвых песков.

В канун великого праздника, 17 октября, воды Днепра пришли по Северо-Крымскому каналу в Крым. Только первая очередь этого канала позволит оросить 165 тысяч и обводнить 660 тысяч гектаров земли. В стране развертывается большое ирригационное строительство. В ближайшие годы вода придет на поля в 2 миллиона 800 тысяч гектаров, и орошаемые площади в стране достигнут более 12 миллионов гектаров.

«Одна из крупнейших задач — всемерное развитие ХИМИЧЕСКОЙ промышленности..., в огромной степени расширяющей возможности роста народного богатства, выпуска новых, более совершенных и дешевых средств производства и предметов народного потребления... Резко возрастет производство минеральных удобрений и химических средств защиты растений».

(Из Программы КПСС).

Черниговский завод химических волокон, Барнаульский комбинат химических волокон, Невинномысский завод азотных удобрений входят в число новых химических предприятий и цехов, возникших в СССР за последние годы. Эти предприятия еще очень молоды, но их продукция завоевала себе прочные позиции в самых различных областях промышленности. Капрон, лавсан, вискоза — это изящные ткани, искусственный мех, сверхпрочные рыболовные сети, прекрасные изоляционные материалы, автомобильный корд и многое другое. И с каждым годом этих товаров и изделий становится все больше.

Химические предприятия в нынешнем году дадут более 20 миллионов тонн минеральных удобрений — почти в три раза больше, чем производилось их в 1953 году. В 1964 году будет произведено 24 миллиона тонн минеральных удобрений, в 1965 году — 35 миллионов тонн, в 1970 году — 100 миллионов тонн.

31 ОКТЯБРЯ 1961 ГОДА XXII съезд Коммунистической партии Советского Союза принял величайший документ нашей эпохи — новую Программу КПСС.

Два года прошло после этого исторического дня. Но сколько чудесных свершений в области экономики, науки, культуры произошло за это время! Особенно примечательны достижения советской индустрии.

План выпуска валовой продукции промышленности в 1962 году и за девять месяцев нынешнего года перевыполнен. Общий объем промышленного производства увеличился в прошлом году на 9,5 процента, а за девять месяцев 1963 года — на 8,7 процента. За четыре с половиной года семилетки произведено сверхплановой продукции на 33 миллиарда рублей.

Производительность труда в прошлом году возросла по сравнению с предыдущим на шесть процентов. Прекрасный рост! Ведь один процент повышения производительности труда — это дополнительные 1.144 тысячи тонн стали, свыше двух миллионов тонн нефти, более четырех миллиардов киловатт-часов электроэнергии.

Успехи в индустриальном развитии страны характеризуются не только быстрым ростом объема выпускаемой продукции, но и крупными изменениями в структуре промышленного производства. Особенно наглядно они видны сегодня в бурных темпах развития химии, которая скоро должна занять одно из ведущих мест в экономике страны.

В нынешнем году на строительство новых химических предприятий направляется на 36 процентов больше средств, чем в прошлом. Из 632 особо важных строек, возводимых ныне, около 100 — стройки большой химии. Они далеко шагнули на восток страны, где в последние годы выросли такие гиганты химической индустрии, как Барнаульский комбинат химических волокон, Новокемеровский химический комбинат, Красноярский шинный завод и многие другие.

Послесъездовский период ознаменован новыми большими победами в осуществлении ленинской идеи электрификации СССР. За полтора года на электростанциях введены в действие новые мощности в 11 миллионов киловатт. Это больше, чем 15 Днепрогэсов! Вот он, могучий рост советской энергетики!

## ПОБЕДЫ
# ДВА ВЕЛИКИХ ГОДА
## И СВЕРШЕНИЯ

Ускоренными темпами развиваются и такие отрасли тяжелой индустрии, как металлургия и топливная промышленность. Они также претерпевают большие качественные изменения. В черной металлургии непрерывно расширяется использование кислорода и природного газа — могучих ускорителей производственных процессов, внедряются экономичный конверторный способ выплавки стали и непрерывная ее разливка. 1962—1963 годы — это годы дальнейшего быстрого роста производства наиболее выгодных видов топлива — нефти и газа.

Особенно убедительно и зримо раскрылись талант и гений советских ученых, конструкторов, инженеров, техников, рабочих в созданных ими космических кораблях, на которых Андриян Николаев и Павел Попович в прошлом году, а Валерий Быковский и Валентина Терешкова нынешним летом осуществили длительные совместные космические полеты, изумившие все человечество.

Успехи в развитии экономики и прежде всего тяжелой промышленности дают возможность постоянно увеличивать производство товаров народного потребления. Назовем только две цифры. В прошлом году было продано больше, чем в 1958 году, продуктов питания на 30—40 процентов, одежды и обуви более чем на 40 процентов. В настоящее время принимаются дополнительные меры, чтобы еще более ускоренными темпами расширять производство товаров народного потребления. Громадное значение для развития советской экономики имеют осуществленные партией в соответствии с указаниями XXII съезда КПСС меры по улучшению руководства народным хозяйством, совершенствованию планирования и хозяйственного управления, централизации руководства технической политикой, созданию единого партийно-государственного контроля.

Мощному развитию промышленности, как и всего народного хозяйства, в большой мере способствует огромный энтузиазм трудящихся. На тридцать миллиардов рублей сверхплановой продукции обещали выдать до конца семилетки труженики одной только Российской Федерации. В соревновании за 30 российских миллиардов участвуют сегодня миллионы людей. Это ярче всяких слов свидетельствует о том, что советские люди полны решимости досрочно претворить в жизнь планы коммунистического строительства, намеченные Программой КПСС.

Советская страна вышла на решающий рубеж экономического соревнования с мировым капитализмом. Теперь Советский Союз превосходит Соединенные Штаты Америки не только по темпам роста, но и по абсолютному объему прироста промышленной продукции. По многим важнейшим отраслям СССР догнал и уже обгоняет Америку. Сегодня еще больше, чем прежде, подтверждаются пророческие слова В. И. Ленина о том, что главное свое воздействие на международное развитие социализм оказывает хозяйственными успехами. Достижения Советского Союза в коммунистическом строительстве, успехи других социалистических стран усиливают позиции мирового социализма и укрепляют веру рабочего класса всех стран в торжество коммунизма.

**Владимир ЖИГАЛИН,**
**первый заместитель Председателя СНХ СССР.**

## ПРОГРАММА КПСС — В ДЕЙСТВИИ

«За 20 лет черная металлургия достигнет уровня, позволяющего выплавлять примерно 250 миллионов тонн стали в год».

(Из Программы КПСС).

«Советские машины непрерывной разливки стали — лучшие в мире», — заявил недавно представитель одной из американских фирм Джек Нолан, когда он осматривал такие машины в СССР.

Что ж, западный специалист прав. В Советском Союзе действуют ныне самые мощные и самые совершенные в мире установки подобного типа. Многие из них сооружены в последние годы. Сейчас их уже более десяти. В ближайшее время мощность таких установок достигнет 20 миллионов тонн.

За два года вошли в строй могучие бастионы советской индустрии: кислородно-конверторный цех Нижне-Тагильского металлургического комбината, один из крупнейших в стране станов холодной прокатки «2800» в Запорожье, самый мощный в Союзе цех холодной прокатки в Череповце и многие другие предприятия.

Немало таких же гигантов возводится на бескрайних просторах нашей могучей Родины.

Заработали на коммунизм гигантские, объемом по две тысячи кубических метров, домны.

Пусть наш короткий рассказ о металле завершат самые объективные и строгие судьи — цифры. В 1962 году в Советском Союзе выплавка стали увеличилась на 5,5 миллиона тонн, а в США — на 0,3 миллиона тонн.

«Электрификация, являющаяся стержнем строительства экономики коммунистического общества, играет ведущую роль в развитии всех отраслей народного хозяйства, в осуществлении всего современного технического прогресса».

(Из Программы КПСС).

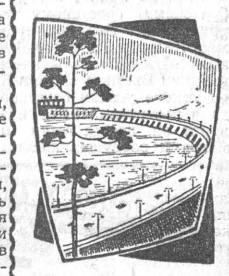

В те дни, когда в новом Кремлевском Дворце шли заседания XXII съезда КПСС, пришло в движение рабочее колесо первой турбины Братской ГЭС. Ангарский гигант приступил к работе. С тех пор его могучие машины дали стране почти 8 миллиардов киловатт-часов электроэнергии.

А совсем недавно пришла новая весть — на три месяца раньше срока поставлены под промышленную нагрузку 13 и 14 агрегаты ГЭС. С их пуском мощность станции достигла 3.150 тысяч киловатт.

Сегодня с ангарским исполином не может сравниться ни одна станция мира.

А сколько еще могучих гидроэлектростанций растет в разных концах нашей великой Родины! Первая в мире страна социализма становится самой электрифицированной державой. Вот они — коммунизма огни, вот они, его зримые черты!

# Готовы к новым полетам!

ДВА ЗНАМЕНАТЕЛЬНЫХ события в моей жизни произошли 7 августа 1961 года. В этот день космический корабль «Восток-2» вернулся на родную землю, и наша партия, доверившая мне совершить полет в космос, приняла меня в свои ряды.

Тридцать первого октября 1961 года я, самый молодой коммунист среди делегатов, принимал вместе с другими делегатами исторического XXII съезда КПСС Программу партии.

Величественные задачи поставила Программа перед партией и народом во всех отраслях промышленности, сельского хозяйства, науки и культуры, и сейчас они претворяются в жизнь.

Все могущественнее становится наша стартовая площадка — материально-техническая база коммунизма, с которой Советский Союз запускает свои космические корабли. Беззаветный труд рабочих и колхозников, достижения советских ученых в развитии физики и математики, кибернетики и химии, автоматики и радиоэлектроники, металлургии и машиностроения — вот залог новых достижений в освоении Вселенной.

На XXII съезде было два космонавта. Сейчас нас уже шестеро. Длительность полета в космосе возросла за это время почти до пяти суток. В эти два года продолжалось планомерное освоение космоса. Был осуществлен триумфальный групповой полет отважных советских космонавтов Андрияна Николаева и Павла Поповича. А четыре месяца назад Валерий Быковский и Валентина Терешкова совершили совместный полет. Впервые в истории человечества женщина — гражданка Советского Союза — проложила путь в космос.

Не для разрушительных войн штурмует сегодня Вселенную Страна Советов. Космонавты приносят людям новые знания, помогают лучше использовать богатства родной планеты, делают человека могучим властелином природы.

Весь мир убедился в том, на какие великие подвиги способен советский народ — строитель коммунизма. Ведь мы, космонавты, лишь завершили подвиг миллионов рабочих рук, пытливых умов, беспокойных сердец.

В нашем звездном городке эти два года были годами учебы и упорных тренировок к новым полетам. За это время мы дважды провожали в полет своих друзей, дважды встречали их и чествовали героев космоса на Красной площади. Я помню слова Никиты Сергеевича Хрущева, сказанные при встрече в Москве Юрия Гагарина: «Все новые и новые советские люди по неизведанным маршрутам полетят в космос, будут изучать его, раскрывать и дальше тайны природы и ставить их на службу человеку, его благосостоянию, на службу миру».

Это предсказание сбывается. Нас шестеро, советских космонавтов, побывавших в космосе. Наши друзья и мы сами говорим партии и народу:

— Готовы к новым полетам!

**Герман ТИТОВ,**
**летчик-космонавт.**

# Жизнь краше

Наш колхоз носит имя XXII съезда КПСС. Называя так свою артель, мы хотим подчеркнуть значение решений этого съезда в жизни крестьян и свою решимость претворить в жизнь новую Программу партии.

Всего два урожая мы убрали после того, как была принята Программа КПСС. Два года для земледельцев — срок небольшой. Но в жизни колхозников нашей артели за это время произошли большие изменения. Все почувствовали величайшую ответственность за дальнейшее развитие сельского хозяйства страны и, конечно, прежде всего своего колхоза.

Каждый стал лучше трудиться. В колхозе была проделана большая организационная работа. Пересмотрена структура посевных площадей, стали вносить больше удобрений, проведена дальнейшая механизация трудоемких работ, полнее используется техника. Все это дало возможность колхозу *за два года, несмотря на трудные природно-климатические условия, увеличить производство зерновых в два раза — с 80 тысяч до 165 тысяч центнеров* и резко поднять производство других сельскохозяйственных продуктов.

За это время доход колхоза увеличился на 800 тысяч рублей. В результате произошли разительные перемены в жизни села, заметно повысилось благосостояние колхозников.

Полностью закончена электрификация колхоза. Все дома радиофицированы, в колхозе имеется АТС на 50 номеров, в каждой бригаде есть стационарная киноустановка.

В хозяйстве много машин, и нам нужны технические кадры. Поэтому 20 колхозников учатся в вузах и техникумах. После окончания средней школы юноши и девушки, как правило, остаются работать в колхозе. Все люди трудятся с большим воодушевлением и вносят достойный вклад в создание материально-технической базы коммунизма. У нас большие планы на будущее.

**Василий КАВУН,**
**председатель колхоза, Герой Социалистического Труда.**

Винницкая область.

# ЭТО И ЕСТЬ БОРЬБА ЗА КОММУНИЗМ

Программа коммунистического строительства, принятая XXII съездом, заставила каждого советского человека задуматься над вопросом: «А что ты лично должен сделать для того, чтобы Программа была выполнена быстрее?».

Такой вопрос задал себе и я. Ведь коммунизм одними разговорами, даже самыми революционными, не построишь. Кстати, это не мешало бы усвоить руководителям КПК.

Коммунизм — это прежде всего изобилие электричества, хлеба, машин, угля. Путь к изобилию — высокая производительность труда. Значит, чтобы приблизить коммунизм, нужно каждый день давать продукции больше, чем ты давал вчера, нужно наращивать темпы труда. Так мы и мои товарищи поняли новую Программу.

Шахта «Суходольская» № 1, на которую я перешел за несколько месяцев до открытия XXII съезда, переживала тогда период освоения. Трудностей было много. Помнится, не ладилось дело с механизацией. Угольный комбайн, созданный специально для круто падающих пластов — УКР-1, который получал здесь свою путевку в жизнь, давал в месяц не более двух с половиной тысяч тонн. Общими усилиями нам удалось довести его месячную выработку до 8 тысяч. Но мы видели, что возможности машины далеко еще не исчерпаны. Поэтому члены бригады поставили перед собой две конкретные задачи: овладеть машиной, использовав до конца ее возможности, и помочь коллективу шахты быстрее достигнуть проектной мощности.

Мне приятно говорить сейчас о том, что с этими задачами мы справились. В сентябре бригада добыла тем же, правда, усовершенствованным нами комбайном 25 тысяч тонн угля, т. е. в три с лишним раза больше, чем в сентябре 1961 года.

Надо учесть, что за два года мы четыре раза переходили из одной лавы в другую. А ведь что ни лава — то совершенно новые условия. Кроме того, всякий раз, переходя в другую лаву, мы оставляли в старой большую группу своих товарищей, наиболее квалифицированных механизаторов.

Но главное, мы добились своего. Шахта достигла проектной мощности на полтора года раньше срока и дала стране за это время 49 тысяч тонн угля сверх плана.

Вот это мы и называем борьбой за коммунизм.

**Николай МАМАЙ, Герой Социалистического Труда, бригадир комплексной бригады шахты «Суходольская» № 1 (Донбасс).**

# ПРОГРАММА КПСС — В ДЕЙСТВИИ

Шагает вперед сельское хозяйство нашего края. Об этом убедительно свидетельствуют данные о производстве важнейших продуктов животноводства. Возьмем, к примеру, последние годы. Вот как выглядят итоги:

Мяса в 1961 году было заготовлено 155 тысяч тонн, а за девять месяцев нынешнего года — 166 тысяч.

Молока колхозы и совхозы продали государству в 1961 году 519 тысяч тонн, а за девять месяцев нынешнего года — 538 тысяч тонн.

Яиц в 1961 году заготовлено 115 миллионов штук, а за девять месяцев нынешнего года — 149 миллионов.

* * *

С небывалым напряжением боролись нынче труженики Алтайского района за хлеб. Несмотря на исключительно неблагоприятные условия, был выращен неплохой урожай. Государству сдано 713.348 центнеров хлеба.

* * *

Ширится среди тружеников Алтая движение за механизаторский всеобуч. Только за последний год в колхозах и совхозах края овладели механизаторскими специальностями свыше 30 тысяч человек. Кроме того, училища механизации сельского хозяйства и филиалы окончили: в 1962 г. — 13.180 человек, за 9 месяцев нынешнего года — 10.646 человек.

* * *

Трудящиеся промышленных предприятий Алтая с каждым годом повышают производительность труда. Если в 1962 году она составляла 100,6 процента к плановой, то в 1963 году возросла до 100,9 процента. Только за девять месяцев этого года она по отношению к соответствующему периоду прошлого года составила 100,6 процента.

* * *

Неуклонный рост производительности труда прямое следствие массового движения за коммунистический труд. Два года назад у нас в крае боролось за звание ударников коммунистического труда около 45 тысяч человек. В этом году число разведчиков будущего возросло почти наполовину. В 1962 году было десять тысяч коллективов, борющихся за коммунистический труд. За девять месяцев в их число вошло еще 12 тысяч бригад и цехов.

* * *

Растет число рационализаторов и изобретателей, людей, чей творческий труд движет промышленность по пути технического прогресса. В 1962 году в крае насчитывалось 17.776 рационализаторов. За девять месяцев текущего года число их возросло еще на 14.226 человек.

* * *

Рационализаторы и изобретатели брали обязательство сэкономить за семилетку 50 миллионов рублей. Ко дню открытия XIII съезда профсоюзов обязательство было выполнено. Новаторы уже внесли в копилку семилетки 50,5 миллиона рублей.

# 14 ДНЕЙ, КОТОРЫЕ НЕ ЗАБУДЕТ МИР

Чем знаменательны для меня эти два года? Интересным трудом, учебой. Я сейчас занимаюсь на втором курсе текстильного техникума. Работать и учиться нелегко, но ведь когда мы обсуждали и принимали на съезде Программу, никто не говорил, что строить коммунизм легко. Напротив, Н. С. Хрущев не раз подчеркивал, что выполнение Программы потребует от каждого из нас полного напряжения сил.

Много интересных перемен произошло за два года в жизни коллектива комбината, особенно во взаимоотношениях людей. Около ста лучших бригадиров и помощников мастеров перешли за это время в отстающие бригады и помогли им подняться до уровня передовых. Только от этого страна получила за два года дополнительно свыше 230 тонн хлопчатобумажной пряжи и около 150 тысяч метров суровых тканей.

Сейчас по почину помощника мастера ткацкого производства комбината Якова Кошелева в нашем коллективе развернулось новое движение за помощь отстающим. Кошелев взял в свою бригаду 6 работниц, которые много месяцев подряд не справлялись с планом. Шесть лучших ткачих из его бригады перешли в более слабые, чтобы укрепить их. Примеру этой бригады последовало уже 184 человека. За 8 месяцев это дало прибавку к плану свыше 20 тонн пряжи и почти 240 тысяч метров суровой ткани.

Уже два года прошло после съезда, а мне порой кажется, что он закончился только вчера, так свежо в памяти все, что пережито и передумано за те 14 незабываемых дней. Идеи съезда, его предначертания близки и понятны каждому советскому человеку. Именно поэтому выполнение Программы, принятой съездом, стало кровным делом миллионов.

**Валентина ГАГАНОВА, Герой Социалистического Труда, руководитель бригады прядильщиц Вышневолоцкого текстильного комбината.**

# ИДЕИ СТАНОВЯТСЯ МАТЕРИАЛЬНОЙ СИЛОЙ

На огромных просторах нашей Отчизны советские люди строят новые города, заводы, электростанции, преображают лицо земли. Все они воплощают в жизнь, превращают в великую материальную силу благородные идеи Программы КПСС, принятой на XXII съезде два года назад. И в первых рядах созидателей коммунизма трудится более чем полумиллионная армия научных работников.

Полная жизненных сил и энергии, советская наука уверенно идет по пути подъема, берет рубеж за рубежом. 226 ученых были делегатами исторического XXII съезда КПСС. Вместе со всеми делегатами ученые страны голосовали за новую Программу КПСС, а теперь мы с величайшим удовлетворением видим, что она успешно претворяется в жизнь.

Как указывается в Программе КПСС, наука становится в большей мере непосредственной производительной силой общества. И сама жизнь показывает справедливость этих слов — наука и созидание, наука и коммунизм неотделимы.

Исторические задачи, поставленные XXII съездом КПСС в области технического прогресса, потребовали создания новых методов управления промышленностью, сельским хозяйством, а также и научными исследованиями. Прошедший в ноябре прошлого года Пленум ЦК КПСС выработал новые формы управления народным хозяйством, соответствующие этим задачам.

На Академию наук СССР возложено теперь научное руководство исследованиями по важнейшим проблемам естественных и общественных наук, координация этих работ в масштабах всей страны. В связи с этим работа академии перестроена и организована так, чтобы советская наука могла еще более целеустремленно и быстро решать важнейшие теоретические и практические проблемы.

Мне хочется особо подчеркнуть, что деятельность ученых в последние годы была исключительно плодотворной, а научные исследования возросли в невиданных масштабах. Этому способствуют повседневная забота Центрального Комитета партии и лично Н. С. Хрущева, постоянно крепнущая связь ученых с народом, а также ежегодно возрастающие ассигнования государства, которые за последние 10 лет увеличились примерно в пять раз. Только в прошлом году расходы на научные исследования составили четыре с половиной миллиарда рублей.

В стране около четырех с половиной тысяч научных учреждений.

Громадные средства государство тратит на образование. В СССР каждый третий учится, а студентов в два с половиной раза больше, чем во всех капиталистических странах Европы, вместе взятых.

Естественно, что из 3-х миллионов студентов вузов советские ученые имеют возможность отобрать наиболее способные кадры для научно-исследовательских работ. Надо подчеркнуть, что молодое поколение с громадным уважением относится к деятельности своих отцов, дедов и считает за величайшую честь продолжать дело, которому старшее поколение посвятило, может быть, целую жизнь. Смешными выглядят утверждения буржуазных критиков о каком-то якобы противопоставлении отцов и детей в советском обществе. На эти досужие выдумки не хочется даже и отвечать.

Такого расцвета науки и небывалой жажды знаний у молодежи, какие наблюдаются в СССР, конечно, никогда не знала и никогда не будет знать ни одна капиталистическая страна.

Теперь же применение науки стало решающим фактором развития производительных сил общества. В основе любого значительного производственного усовершенствования лежат те или иные научные изыскания. Производство же в свою очередь ставит перед наукой все новые проблемы и в то же время создает ей материальную базу для их решения.

Кибернетика, электроника, синтетическая химия, атомная энергетика входят в промышленность как новые отрасли материального производства, целиком основанные на науке. Кстати, во многих и, я бы сказал, главных вопросах советская наука прочно занимает лидирующее положение.

Над чем работают советские ученые сейчас?

Ответить на это нелегко, так многогранна их деятельность. Нет такой отрасли в производстве, где бы не трудились ученые. В СССР ведутся в крупных масштабах работы по изучению космического пространства. В результате полетов замечательных советских летчиков-космонавтов и новых исследований становится вполне реальной перспектива полета человека в межпланетное пространство. Большие работы ведутся в области математики, физики, химии, биологии и других отраслях науки. Только за последние два года советские ученые создали паротурбинные блоки и гидравлические турбины огромной мощности в одном агрегате, линии электропередач сверхвысокого напряжения постоянного тока. Сделан крупный шаг в решении величайшей проблемы современности — управления термоядерными реакциями, а также завершены многочисленные важные исследования в других сферах науки и техники.

Следует сказать, что прогресс современной науки определяют ныне не только профессиональные ученые, но и все участники производственного процесса и прежде всего инженеры, техники, новаторы и передовики производства, изобретатели и рационализаторы. Исторические полеты советских космонавтов являются концентрированным воплощением труда ученых различных специальностей, инженеров, техников и рабочих многих отраслей, а также мужественных летчиков-космонавтов.

Научное исследование, эксперимент, новаторский поиск — все это стало органической потребностью советского человека — искателя, новатора. На промышленных предприятиях сейчас действуют свыше 23 тысяч лабораторий, более 11 тысяч конструкторских организаций и двух тысяч опытных цехов, участков, мастерских. Кроме того, повсюду создаются на общественных началах советы новаторов, научно-технические общества, бюро технической информации, институты рабочих-исследователей, где можно вести научные эксперименты. Производственники поддерживают тесную связь с научными учреждениями.

Научное творчество становится главной формой проявления производительной силы человека. Советские ученые, создавая для народа, всегда помнят, что наука должна способствовать развитию народного хозяйства и прокладывать путь в завтрашний день.

**Академик Михаил МИЛЛИОНЩИКОВ, вице-президент Академии наук СССР.**

# XIII СЪЕЗД ПРОФЕССИОНАЛЬНЫХ СОЮЗОВ СССР

(Окончание. Начало на 1 стр.).

— Готовясь к XIII съезду советских профсоюзов и 46-й годовщине Великого Октября, — говорит бригадир комплексной бригады коммунистического труда Герой Социалистического Труда **Н. Я. Мамай**, — мы взяли на себя высокое обязательство — добыть в сентябре комбайном «УКР-1» 25 тысяч тонн угля. Я рад доложить съезду, что это обязательство бригада успешно выполнила. Такой высокой производительности труда горняков, работающих на пластах крутого падения, еще никто не достигал.

От имени летчиков-космонавтов съезд приветствует Герой Советского Союза **Ю. А. Гагарин.**

— Мы, летчики-космонавты, — говорит тов. Гагарин, — готовимся к новым полетам, полетам более сложным и более ответственным. Мы надеемся, что выполним их с неменьшим качеством, чем все предыдущие.

Слово предоставляется председателю Центрального правления объединения свободных немецких профсоюзов **Герберту Варнке.** От имени рабочего класса и профсоюзов Германской Демократической Республики он горячо приветствует делегатов съезда и в их лице рабочий класс Советского Союза.

На трибуне **Лючана Лама** — секретарь Всеобщей итальянской конфедерации труда (ВИКТ). Я рад передать вашему великому съезду, всем трудящимся Советского Союза, говорит оратор, горячий привет ВИКТ — классового профобъединения итальянских трудящихся.

Со словами сердечного приветствия в адрес съезда от имени трудящихся Румынии выступила **Елена Ласку** — заместитель председателя Центрального совета профсоюзов Румынской Народной Республики. В заключение она преподносит президиуму съезда подарок.

Слушая доклад и выступления на съезде, говорит генеральный секретарь Всевенгерского совета профсоюзов **Янош Брутьо**, мы радовались тем успехам, которых советские трудящиеся достигли в ходе строительства коммунизма. Мы очень рады вашим успехам, рады прежде всего потому, что это успехи нашего настоящего доброго друга; потому, что это успехи первой в мире социалистической страны. Эти успехи придают все новые и новые силы трудящимся всего мира в их борьбе за прогресс, за мир.

На трибуне председатель Центрального совета профсоюзов Народной Республики Болгарии **Стоян Гюров.** Передав братский привет съезду и в его лице всем трудящимся Советского Союза, он говорит:

— Вполне понятно, что во главе всемирно-исторического прогресса находится именно Советский Союз — страна, которая возвестила миру о рождении новой эпохи — эпохи революционного перехода от капитализма к коммунизму.

Горячий привет съезду и всему братскому советскому народу от трудящихся Вьетнама передал заместитель председателя Федерации профсоюзов Демократической Республики Вьетнам **Нгуйен Конг Хоа.** Огромные успехи советского народа в построении коммунизма, говорит он, всегда были и будут могучим воодушевляющим стимулом для народа нашей страны в строительстве социализма и в борьбе за объединение Вьетнама.

Все выступления представителей братских профсоюзов на утреннем и вечернем заседаниях, выслушанные с огромным вниманием, неоднократно прерывались бурными аплодисментами делегатов съезда и гостей.

С докладом Мандатной комиссии выступил ее председатель **П. Е. Бармасов.** На XIII съезд профсоюзов, сказал он, избраны 4.001 делегат. Присутствуют 3.916 делегатов. Мандатная комиссия докладывает, что выборы делегатов на XIII съезд профсоюзов были проведены в полном соответствии с Уставом. Комиссия признала полномочия всех делегатов действительными.

Делегатами съезда единодушно избраны руководители Коммунистической партии и Советского правительства во главе с верным ленинцем, неутомимым борцом за счастье людей труда товарищем Н. С. Хрущевым.

Делегаты съезда — представители 60 национальностей и народностей. Среди них — 2.005 рабочих, 365 инженерно-технических работников с производства, 94 работника науки и культуры, 131 учитель и врач; руководители предприятий, производственных управлений, совнархозов, министры.

На съезд избраны лучшие представители рабочего класса и советской интеллигенции — 250 Героев Советского Союза и Героев Социалистического Труда, 55 лауреатов Ленинской и Государственной премий. В числе делегатов — 122 депутата Верховного Совета СССР, 174 депутата Верховных Советов союзных республик, 1.031 депутат краевых, областных, городских и районных Советов депутатов трудящихся.

Высшее образование имеют 1.447 делегатов, незаконченное высшее — 149, среднее — 1.160. Таким образом, большинство — 69,9 процента — делегатов имеют высшее, незаконченное высшее и среднее образование. На съезд избрано 1.668 женщин. Это показывает все возрастающую их роль в хозяйственном и культурном строительстве.

В составе делегатов 60 процентов членов КПСС и кандидатов в члены партии. Советские люди хорошо знают, что наша ленинская партия является самым лучшим, самым последовательным выразителем их жизненных интересов.

Съезд утверждает доклад Мандатной комиссии.

На сегодняшних заседаниях выступили также ткачиха Ашхабадской прядильно-ткацкой фабрики, Герой Социалистического Труда **Э. Овезова**, председатель Узбекского республиканского Совета профсоюзов **С. Нурутдинов**, помощник оператора Батумского нефтеперегонного завода **Ц. В. Микашавидзе**, председатель Латвийского республиканского Совета профсоюзов **В. А. Блюм.**

30 октября XIII съезд профессиональных союзов СССР продолжал свою работу.

**Н. АБРАМОВ, В. КАЛИСТРАТОВ, В. ЛЕЙБОВ, В. ТЕРЕНТЬЕВ.**
**(Спец. корр. ТАСС).**

## РЕШЕНИЯ Июньского Пленума ЦК КПСС — В ЖИЗНЬ

# ЗА ЛЕНИНСКИЙ СТИЛЬ РАБОТЫ

Настойчиво внедрять ленинский стиль в идеологической деятельности — таково требование июньского Пленума ЦК. Обязательное, твердое требование. Ибо с именем Ленина у нас связано все: и зарождение партии, и ее развитие, и успех революционных битв, и создание первого в мире Советского государства. Жизнь Владимира Ильича — это постоянная учеба, ежедневный напряженный труд, целеустремленные действия и беспощадная борьба со всем, что мешает быстрому продвижению вперед.

Пример ленинского отношения к делу показывает всей партии Центральный Комитет КПСС во главе с Никитой Сергеевичем Хрущевым.

Творческое применение марксизма-ленинизма позволило нашей партии в короткий срок решать огромные задачи. Исторический XXII съезд КПСС принял новую Программу партии — программу строительства коммунизма в нашей стране. Июньский Пленум обратил особое внимание всей партии на необходимость усиления воспитательной работы, так как идеологический фронт был и остается одним из важнейших в борьбе за победу коммунизма.

Июньский Пленум ЦК КПСС подчеркнул, что главное в деятельности партийных организаций — боевая, конкретная повседневная организаторская и воспитательная работа с людьми.

Решения Пленума вызвали новый политический подъем во всех уголках страны, в том числе и на Алтае. Руководствуясь этими решениями, партийные организации усиливают воспитательную работу в массах.

Но все ли мы делаем для быстрейшего претворения решений июньского Пленума в жизнь? Настойчиво ли внедряем ленинский стиль в идеологической деятельности?

Давайте проанализируем работу некоторых партийных организаций Тальменского района. Руководящие работники района, хозяйств чаще стали выступать с лекциями и докладами перед населением. Политические доклады стали читаться в каждом населенном пункте. Оживилась деятельность клубов, библиотек, создано несколько кабинетов политического просвещения на общественных началах. Нынче более организованно прошло комплектование сети партийного и комсомольского просвещения. Партком управления многое делает для претворения решений июньского Пленума в жизнь. И все же работа идет, в основном, вширь, а не вглубь. Более того, методы работы не претерпели существенных изменений. И огромная по объему работа порой не дает желаемых результатов.

* * *

Старинное село Анисимовка — центр колхоза имени Ленина. В селе средняя школа, клуб, сельпо, производственные, бытовые предприятия. Большой отряд учителей, специалистов сельского хозяйства. Колхоз считается крепким. В партийной организации около ста коммунистов.

Они заботятся об усилении политического влияния на все слои населения, ищут новые формы работы с людьми. Нижний этаж конторы колхоза отдан под кабинет политического просвещения. Работает он на общественных началах. Есть методический совет кабинета. Возглавляет его директор вечерней школы Галина Михайловна Долгих. В совете — председатель артели, специалисты сельского хозяйства.

Агитационная работа идет круглый год — и в поле и по месту жительства. В системе политического просвещения занимается нынче 218 человек. Значительная часть колхозников учится в вечерних школах. Село живет большими заботами, учится, стремится к новым успехам. Но планы не всегда осуществляются. Почему? Ответ на этот вопрос отчасти дает первое занятие в начальном экономическом кружке. Проходило оно, как и все первые занятия в районе, 15 октября. Но только не в Анисимовке, а в соседней деревне — Калиновке, где живут колхозники первой бригады. Руководит кружком председатель колхоза Петр Михайлович Козлов.

Мы приехали в Калиновку затемно. Слушатели кружка собрались в школе. Уселись за парты. Пропагандист познакомил их с программой и сразу перешел к беседе по теме: «Учись хозяйствовать».

На первый взгляд, все правильно. Занятия начались своевременно, коммунисты в сборе. Но первое занятие — это вводная лекция, которая должна дать тон учебе. И к нему следовало подготовиться особенно тщательно. Как выяснилось, в кружке должны заниматься не только члены партии, но и беспартийные колхозники. Однако их на первое занятие не пригласили.

Пропагандист вел занятие так, как он, видимо, ведет заседание правления. Никаких теоретических знаний слушатели не получили. Был взят отчет хозяйственной деятельности колхоза за два последних года и прокомментирован. А ведь главная цель политической учебы — изучение основ марксизма-ленинизма, и на этой основе — умелый анализ своей работы.

Требования к хозяйственной деятельности были сформулированы В. И. Лениным в первые годы существования нашего государства. В работе «Очередные задачи Советской власти» Ленин писал:

**«Веди аккуратно и добросовестно счет денег, хозяйничай экономно, не лодырничай, не воруй, соблюдай строжайшую дисциплину в труде — именно такие лозунги... становятся теперь очередными и главными лозунгами момента».**

Если бы т. Козлов подошел к оценке работы с этих позиций, то выводы могли быть совсем другими. Нынче колхоз ведет дело значительно хуже прошлогоднего. Пропагандист отнес это, в основном, за счет засухи. А такой вывод не совсем правильный. Нынче меньше вспахали зяби. Помешали, разумеется, не погодные условия. В то же время зябь дает хорошие результаты. Именно за счет своевременной и высококачественной прошлогодней осенней обработки земли вторая бригада получила урожай пшеницы более высокий, чем остальные.

На засуху не списать и ухудшения дел в животноводстве. Увеличился падеж всех видов скота. Хозяйство специализируется на птицеводстве. В прошлом году пало цыплят и кур четыре тысячи штук, в этом году — почти пятнадцать тысяч.

— Причина, — сказал т. Козлов, — до сих пор не установлена. Говорят, птицу заморозили.

Трудно поверить, чтобы такую простую причину массового падежа птиц нельзя было установить за полгода. О каком же разумном хозяйствовании тогда идет речь?

На занятиях так и не выяснено, каковы фактические затраты труда на производство продукции, ее себестоимость и многие другие показатели.

В парткоме утверждают: семинар с пропагандистами был проведен. А что он дал? В политической работе с людьми мы требуем доходить до каждого человека. Так почему же не доходим до каждого пропагандиста в отдельности? Видимо, был смысл проследить, чтобы пропагандист до приезда на семинар уже готовился к занятию, составил план, подобрал материал. Тогда легче давать советы и консультации. В проведении консультаций могут участвовать работники парткома, специалисты управления, опытные лекторы. Разговор с пропагандистом должен быть предметным. И у руководителей семинара должна быть твердая уверенность — пропагандист овладел материалом и методикой его изложения, сделает нужные для слушателей выводы.

Программа занятий составлена так, что для анализа экономики хозяйства самими слушателями отводится очень мало времени. Когда же он тогда научится хозяйствовать, научится полученные знания применять на производстве? Речь не о количестве тем и их названий. Но из каждых двух часов занятий час можно посвятить рассказу пропагандиста и час—практическому разбору дел именно в этой бригаде. Тогда и эффект будет большой.

Возникает и другой вопрос: а как лучше организовать политическую учебу в отстающих хозяйствах? Ведь там нужен еще более тщательный анализ экономики. Дело не в рецептах на все случаи жизни. Но, вероятно, руководители района, главные специалисты управления обязаны взять учебу людей в этих хозяйствах в свои руки. Там нужно учить не только рядовых, но и бригадиров, агрономов, зоотехников.

В отношении учебы настораживает такой факт. Занятие экономического кружка проходило в начальной школе. Мне представилась возможность просмотреть несколько тетрадей учащихся четвертого класса. В тетрадях небрежные записи, кляксы, многое перечеркнуто. Пишут ученики порой неразборчиво, делают много ошибок. Учительница не пресекает такую небрежность. Она не ставит сразу отметок. Заставляет переписывать, пока можно поставить положительную оценку. Но и после этого ошибки не все исправлены. Получается: оценки положительные, а грамотно писать ученик не умеет. Через год он перейдет в среднюю школу. Там пробелы сразу выявятся. И начнется так называемая борьба с второгодничеством.

И мне подумалось: а не случается ли точно такое со взрослыми, в том же кружке, например. Не рациональней ли и здесь тщательно следить за качеством обучения, сразу принять меры к улучшению пропаганды экономических и иных знаний, чем позже вести «борьбу с второгодничеством» — с беспомощностью части наших кадров в области конкретной экономики.

Владимир Ильич Ленин выдвигал главным требованием учиться, учиться, учиться. В статье «Лучше меньше, да лучше» он писал:

**«...Учиться, а затем проверять то, чтобы наука у нас не оставалась мертвой буквой или модной фразой ...чтобы наука действительно входила в плоть и кровь, превращалась в составной элемент быта вполне и настоящим образом».**

**Н. ДЕВЯТЬЯРОВ.**
Тальменский район.

## Телеграфной ленты

# СИЛА БРАТСКИХ ЧУВСТВ

Волгарский народ встречает 46-ю годовщину Великого Октября, как свой праздник. 7 ноября, когда трудящиеся Болгарии выйдут на украшенные алыми флагами улицы и площади, они выразят свои чувства признательности и благодарности советским братьям за их неоценимую помощь и поддержку.

Болгары по примеру советских людей встречают октябрьские торжества трудовыми победами. Одна из них — первый чугун, выплавленный на Кремиковском комбинате. Это — результат напряженного труда болгарских и советских специалистов.

Судостроители Варны ознаменовали праздник еще одним успехом. Они спустили на воду пятнадцатый по счету танкер водоизмещением в 4.000 тонн, предназначенный для Советского Союза.

На днях строители теплоэлектроцентрали имени Карла Маркса, сооружаемой близ Варны по проектам советских и болгарских инженеров, получили из СССР первую партию машин и оборудования. Эта братская помощь дает возможность досрочно ввести в строй важное предприятие.

С каждым днем крепнут болгаро-советские культурные связи. 1 ноября в Софии открывается декада советской книги. Войдите в любой болгарский дом, и вы почувствуете, как здесь любят советскую литературу, без которой ныне немыслим духовный мир нашего рабочего и ученого, крестьянина и инженера. Каждый год в магазинах и библиотеках Болгарии появляются тысячи названий советских книг. Здесь и политическая, и художественная, и техническая литература.

4 ноября начнется праздник советского фильма. В эти дни будут показаны лучшие произведения советского киноискусства, завоевавшие международную славу и признание. Многие из них уже знакомы болгарским зрителям. Это «Баллада о солдате», «Судьба человека», «Сорок первый», «Летят журавли», а также новая картина «Оптимистическая трагедия».

Сейчас в республике, по инициативе Комитета болгаро-советской дружбы, проходит декада азербайджанской культуры.

Мы рассказали лишь о некоторых фактах, свидетельствующих о глубоких братских чувствах болгарского народа к советским людям. Велика сила этих чувств. Наша нерушимая дружба озаряет ярким светом новую жизнь болгарского народа.

**Богомил ЯНКОВ,**
**корр. АПН.**

София.

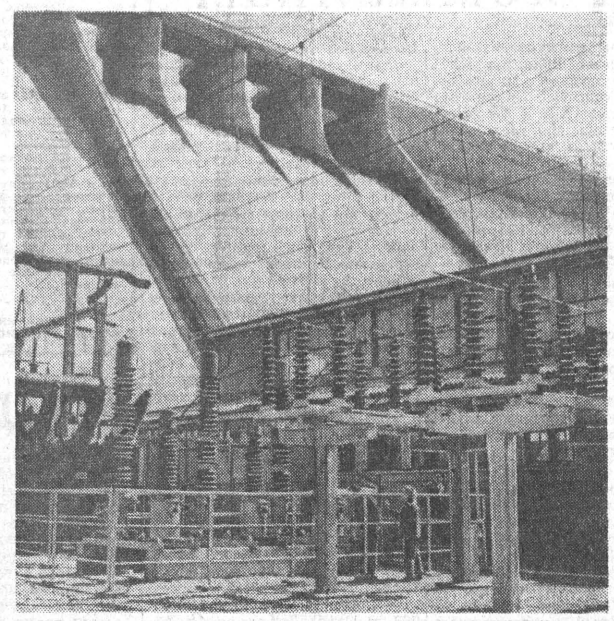

# ВЫПОЛНЕНИЕ ТРЕХЛЕТКИ ГВИНЕИ

КОНАКРИ, 29 октября. (ТАСС). В Национальном собрании Гвинейской Республики выступил вчера министр планирования Барри Ибраима, который сообщил итоги выполнения трехлетнего плана экономического развития страны.

Выполнение плана следует считать успешным, подчеркнул министр, несмотря на отдельные неудачи.

Трехлетний план, заявил министр планирования, финансировался за счет внутренних ресурсов и иностранной помощи, среди которой советские кредиты занимают первое место.

Барри Ибраима рассказал затем о семилетнем плане развития Гвинеи, основная цель которого состоит в индустриализации страны. Семилетний план должен вступить в силу в будущем году.

# ПРЕСТУПНЫЕ ПЛАНЫ

НЬЮ-ЙОРК, 29 октября. (ТАСС). Франция, не подписавшая московский договор о частичном запрещении ядерных испытаний, осуществляет активную подготовку к проведению испытаний водородной бомбы в атмосфере, сообщает корреспондент ЮПИ из Парижа.

Предполагается, пишет корреспондент, что испытания будут произведены в 1966 году. На один из атоллов архипелага Гамбье (в Тихом океане), где будут производиться испытания, уже высланы отряды для подготовки полигона.

**На территории Народной Республики Болгарии — 541 река. Общий гидроэнергетический потенциал их — около 38 миллиардов киловатт-часов. Однако использование этого огромного богатства началось лишь пятнадцать лет назад. С тех пор было построено четырнадцать крупных водохранилищ. Мощность гидроэлектростанций возросла в девять раз и составляет ныне около 500 тысяч киловатт. В последующие годы гидроэнергетическое строительство будет развиваться еще более быстрыми темпами.**

**НА СНИМКЕ: новая гидроэлектростанция «Тополница». Мощность ее небольшая — 9 тысяч киловатт. Но в одном отношении она примечательна — машины и все оборудование для электростанции изготовлены болгарскими предприятиями.**

Фото Болгарская фотография—ТАСС.

# ИСКОРЕНИТЬ РАСИЗМ!

**НЬЮ-ЙОРК, 29 октября. (ТАСС). Вчера комитет ООН по социальным, культурным и гуманитарным вопросам принял Декларацию о ликвидации всех видов расовой дискриминации.**

**69 стран — социалистические страны, афро-азиатские государства, страны Латинской Америки — голосовали «за». 17 стран (США, Англия, Франция, Италия, Голландия и другие западные страны — члены НАТО, а также Швеция) воздержались. 5 делегаций (в том числе делегация ЮАР) во время голосования в зале заседаний отсутствовали. Декларация торжественно провозглашает необходимость «быстро ликвидировать во всех частях мира расовую дискриминацию во всех ее формах и проявлениях и обеспечить понимание и уважение достоинства человеческой личности». Важное положение содержится в 9 статье декларации, в которой, в частности, говорится: «Считаются преступлением против общества и караются согласно закону всякое подстрекательство к насилию или акты насилия как со стороны отдельных лиц, так и со стороны организаций, направленные против любой расы или группы лиц другого цвета кожи или этнического происхождения». В пункте 3-ем статьи подчеркивается, что для того, «чтобы провести в жизнь цели и принципы настоящей декларации, все государства должны принять немедленные и позитивные меры, включая законодательные и другие меры, для преследования в судебном порядке или объявления противозаконными организации, которые поощряют расовую дискриминацию, подстрекают к насилию или применяют насилие в целях дискриминации».**

**Выступая по мотивам голосования, делегат СССР В. Солодовников заявил, что Декларация о ликвидации всех видов расовой дискриминации, которую теперь предстоит обсудить и принять на пленуме Ассамблеи, явится важным вкладом в борьбу народов против фашизма, человеконенавистнических теорий, против расизма. Он подчеркнул важность последовательного и неуклонного выполнения этого документа.**

## ПРОГРАММЫ адреса реклама

### Театры

Театр ЮНОГО ЗРИТЕЛЯ. СВЕРЧОК. В 7 ч. вечера (для взрослых).

### Кино

Кинотеатр **«РОССИЯ».** ПЯТЕРО ИЗ ФЕРГАНЫ. В 10, 11-30, 1, 1-30, 2-30, 3, 4, 5-30, 6-30, 7, 8-30, 10. ДОЖДЛИВОЕ ВОСКРЕСЕНЬЕ. В 11, 4-30, 6, 10-15. Кинотеатр **«РОДИНА».** ПЯТЕРО ИЗ ФЕРГАНЫ. В 10, 11-45, 12-45, 1-30, 3-15, 4-15, 5, 6-45, 7-15, 8-30, 9-30, 10. ПОЛУСТАНОК. В 11, 2-30, 6. Кинотеатр **«ОКТЯБРЬ».** ДЕВИЧЬЯ ВЕСНА. В 10, 1-30, 5. НЕЗАБЫВАЕМАЯ ТРОПИНКА. В 11-45, 3-15, 6-45, 10-15. Документальные фильмы: 1. ЛЕНИН. (Последние страницы). 2. ВЕЛИЗИ РОССИИ. 3. ЛЕНИН ГОВОРИТ С АМЕРИКОЙ. Сеанс в 8-30. Кинотеатр **«ПЕРВОМАЙСКИЙ».** ПЯТЕРО ИЗ ФЕРГАНЫ. В 10, 11-45, 1-30, 3-15, 5, 6-45, 8-30, 9-45. ВЕЛИКАЯ ОПОРА. В 11, 12-45, 2-30, 4-15, 6, 7-45, 9-30. Кинотеатр **«АЛТАЙ».** ЭШЕЛОН ИЗ РАЯ. В 3, 7, ДЕЛО РУМЯНЦЕВА. В 5, 9

### В эфире

**8.21** — Передача «По страницам «Алтайской правды». **8.35** — Пионерская зорька (трансляция Москвы). **9.00** — По страницам газет «Правда» и «Известия» (трансляция Москвы). **9.15** — Музыка из оперетт. **17.30** — Объявления. **17.45** — Песни Холминова (по горсети). **18.00** — Последние известия. **18.15** — Концерт — «Мы рождены, чтоб сказку сделать былью». **18.30** — Радиовечер — «Мы к коммунизму на пути».

### Телевидение

**18.00** — Литературная передача для старших школьников. Рассказ П. Бородкина — «Реалисты». **18.15** — Телевизионный очерк Центрального телевидения «Испания — моя родина». **18.50** — Передача для работников промышленности. **19.00** — Телевизионные известия. **19.15** — Новая киноповесть «Перекресток». **20.45** — Телевизионный журнал «Творчество». **21.25** — Выступление Корнея Ивановича Чуковского о русском языке и культуре речи. Передача вторая. **21.50** — Что увидят кинозрители в ноябре.

### Клубы

В клубе **«Стройгаз»** — вечер народных цыганских песен и романсов. Исполнительница — дипломант Всероссийского конкурса мастеров эстрады Ранса Жемчужная. В концерте принимают участие артисты Московской государственной эстрады. Начало в 21 час.

## СПОРТ СПОРТ СПОРТ СПОРТ СПОРТ

# ЛИДИРУЮТ ИЖЕВЦЫ

Вторую победу подряд одержали в саратовской пульке футболисты ижевского «Зенита». На сей раз они переиграли команду костромского «Текстильщика». Единственный гол в ворота костромичей забил А. Маркин. После этой победы ижевцы возглавили турнирную таблицу. Можно, пожалуй, сказать, что они уже почти обеспечили себе право играть в финале. Ведь проходной балл туда будет, видимо, 5—6 очков. После позавчерашней встречи «Зенита» турнирная таблица выглядит так:

| | И. | В. | Н. | П. | М. | О. |
|---|---|---|---|---|---|---|
| 1. «Зенит» (Ижевск) | 2 | 2 | — | — | 2:0 | 4 |
| 2. «Сокол» (Саратов) | 1 | — | 1 | — | 0:0 | 1 |
| 3. «Звезда» (Серпухов) | 1 | — | 1 | — | 0:0 | 1 |
| 4. «Текстильщик» (Кострома) | 2 | — | 1 | 1 | 0:1 | 1 |
| 5. «Темп» (Барнаул) | 2 | — | 1 | 1 | 0:1 | 1 |

В Грозном отличилась калининская «Волга», разгромившая хозяев поля со счетом 4:0. Она с 4 очками и возглавляет турнирную таблицу.

# В НАЛЬЧИКЕ—ДЕСЯТЫЕ

Финал Всероссийского легкоатлетического кросса сельских физкультурников, посвященного XIII съезду профсоюзов, состоялся в Нальчике. Участвовало 59 команд областей, краев и АССР. Победу одержали чувашские спортсмены. Команда Алтая заняла десятое место.


**ВОЕВОДСКОЕ СЕЛЬСКОЕ ПРОФЕССИОНАЛЬНО-ТЕХНИЧЕСКОЕ УЧИЛИЩЕ № 35**

ПРОВОДИТ

дополнительный набор учащихся

ПО ПОДГОТОВКЕ ПЧЕЛОВОДОВ ДЛЯ ХОЗЯЙСТВ АЛТАЙСКОГО КРАЯ.

На учебу принимаются мужчины и женщины с образованием 7 классов в возрасте от 17 лет и старше.

Срок обучения 1 год.

Учащимся выплачивается стипендия 21 рубль и квартирные 1 руб. 50 коп. в месяц, кроме того, семейным дополнительно выплачивается 10 рублей в месяц.

За работниками совхозов, направленными на учебу, сохраняется средняя заработная плата по месту их работы до направления их на учебу, но не свыше 40 руб. в месяц.

Членам колхоза по решению общего собрания колхозников оказывается дополнительная помощь в размере 20—25 трудодней и 10 руб. в месяц на весь период обучения.

Все учащиеся обеспечиваются постельной принадлежностью.

Общежитием обеспечиваются только остро нуждающиеся.

Начало занятий по мере комплектования групп.

Для поступления необходимо на имя директора училища выслать заявление с приложением следующих документов:

об образовании,
свидетельства о рождении,
справки с местожительства,
справки о семейном положении,
справки о состоянии здоровья,
направления хозяйства.

Адрес училища: Алтайский край, Целинный район, с. Воеводское.

Ближайшая станция ж. д.—Бийск. От Бийска 45 километров автобусом.

**В ТЕХНИЧЕСКОМ УЧИЛИЩЕ № 12 с 1-го ноября 1963 года начинаются занятия на курсах ПО ПОДГОТОВКЕ ПРОИЗВОДСТВЕННЫХ МАСТЕРОВ ДЛЯ ПРОМЫШЛЕННЫХ ПРЕДПРИЯТИЙ.**

Принимаются квалифицированные рабочие по направлениям или заявкам заводов г. Барнаула. Обучение ведется бесплатно, без отрыва от производства в вечернее и дневное время. Срок обучения 1 год.

Адрес училища: г. Барнаул, пр. Ленина, 89, тел. 4-42-22.

**ТРЕБУЮТСЯ**

**слесарь-газосварщик** и **автослесари** по ремонту машин.

Обращаться: Интернациональная, 63.

**На основании решения Алтайского (сельского) крайисполкома от 15 октября 1963 г. № 638 управление механизированного карьерного хозяйства Алтайдорстройтреста** в г. Камне-на-Оби **ликвидируется.**

Претензии принимаются до 10 ноября 1963 года.


**Якубова** Людмила Александровна, проживающая в г. Барнауле по пр. Калинина, 12, кв. 19, возбуждает дело о разводе с **Якубовым** Николаем Михайловичем, проживающим в Кемеровской области, г. Мыски, 2-й район, по ул. Мысковской, 19, кв. 6.

Дело подлежит рассмотрению в нарсуде г. Мыски.

**Меркушин** Александр Максимович, проживающий в г. Барнауле, по пр. Калинина, 12, кв. 13, возбуждает дело о разводе с **Меркушиной** Маргаритой Михайловной, проживающей в Кемеровской области, в г. Новокузнецке, по пр. Курако, 16, кв. 96.

Дело подлежит рассмотрению в нарсуде г. Новокузнецка.

**Здобнина** Нина Петровна, проживающая в г. Барнауле, по пер. Ядринцевскому, 156, возбуждает дело о разводе со **Здобниным** Игорем Прокопьевичем, проживающим в г. Барнауле, по ул. Э. Алексеевой, 13-а, кв. 132.

Дело подлежит рассмотрению в нарсуде Октябрьского района г. Барнаула.

**Салова** Антонина Ивановна, проживающая в г. Барнауле, по ул. П. Сухова, 26, кв. 5, возбуждает дело о разводе с **Саловым** Анатолием Сергеевичем, проживающим в гор. Хабаровске, по ул. Большой Аэродром, корпус 30, кв. 7.

Дело подлежит рассмотрению в нарсуде гор. Хабаровска.

**Бессонов** Алексей Григорьевич, проживающий в г. Барнауле, по пер. Приобскому, 6, возбуждает дело о разводе с **Бессоновой** Неллей Софьевной, проживающей в г. Шадринске, Курганской области, пос. Новый, пер. Крупской, 34.

Дело подлежит рассмотрению в нарсуде Октябрьского района г. Барнаула.

**Дремов** Валентин Павлович, проживающий в г. Барнауле, по пер. 5-му Амурскому, 8-а, возбуждает дело о разводе с **Дремовой** Валентиной Ивановной, проживающей в г. Смоленске, по ул. Николаева, 36, кв. 56.

Дело подлежит рассмотрению в нарсуде г. Смоленска.


**АДРЕС И ТЕЛЕФОНЫ РЕДАКЦИИ**

**Барнаул, ул. Короленко, 105. ТЕЛЕФОНЫ: справки 4-47-54, редактор 4-49-56, заместитель редактора по промышленности 4-48-37, заместитель редактора по сельскому хозяйству 4-43-54, ответ. секретарь 4-43-54, ответ. секретарь 5-52-34, зам. ответ. секретаря 5-51-13. ОТДЕЛЫ: писем трудящихся 4-48-71, 5-54-12, идеологический 5-50-92, 5-50-82, промышленного производства и партийной работы 5-52-63, 4-46-12, сельскохозяйственного производства и партийной работы 4-46-73, 5-53-11, 5-54-64, строительства 4-49-54, советской работы 5-51-73, информации 4-46-92, стенографистка 4-45-62, отдел об'явлений 5-53-62. Общественная приемная «Алтайской правды» работает с 10 до 14 часов. Телефон 5-57-62.**

Редактор Н. ДЕВЯТЬЯРОВ.

**Типография издательства «Алтайская правда». г. Барнаул, Короленко, 105.**

АГ 02451. Заказ № 5419. Тираж 160.000 экз.