ОКТЯБРЮ — ТРУДОВЫЕ ПОДАРКИ!

ПРОЛЕТАРИИ ВСЕХ СТРАН, СОЕДИНЯЙТЕСЬ!

АЛТАЙСКАЯ ПРАВДА

Орган Алтайских промышленного и сельского крайкомов КПСС, промышленного и сельского краевых Советов депутатов трудящихся.

Год издания 47-й. № 224 (12669). | ВОСКРЕСЕНЬЕ, 22 СЕНТЯБРЯ 1963 г. | Цена 2 коп.

РАПОРТУЕТ БЕЛОКУРИХИНСКИЙ СОВХОЗ

СЕЛЬСКОМУ КРАЙКОМУ КПСС КРАЙИСПОЛКОМУ

Докладываем, что коллектив Белокурихинского совхоза выполнил план хлебозаготовок. Продано 501 тысяча пудов. С каждого гектара сдано по 8 центнеров. Сдача хлеба государству продолжается в счет обязательства.

Директор совхоза «Белокурихинский» ТЕРНОВ,
секретарь парткома ЛИХАЧЕВ,
председатель рабочего комитета ПОДЗОЛКОВА.

ДИРЕКТОРУ СОВХОЗА «БЕЛОКУРИХИНСКИЙ» т. ТЕРНОВУ СЕКРЕТАРЮ ПАРТКОМА т. ЛИХАЧЕВУ ПРЕДСЕДАТЕЛЮ РАБОЧКОМА т. ПОДЗОЛКОВОЙ

Крайком партии и крайисполком сердечно поздравляют всех рабочих, специалистов, служащих совхоза со славной трудовой победой — досрочным выполнением плана сдачи хлеба государству.

За досрочное выполнение плана сдачи зерна государству в количестве пятисот одной тысячи пудов (по восемь центнеров с каждого гектара) бюро крайкома партии и крайисполком заносят коллектив совхоза, передовых хлеборобов в краевую Книгу трудовой славы.

Желаем вам, дорогие товарищи, дальнейших успехов в увеличении производства сельскохозяйственных продуктов, выполнении социалистических обязательств, успешном завершении сельскохозяйственного года.

КРАЙКОМ КПСС.
КРАЙИСПОЛКОМ.

ЛИТЕЙЩИКИ НА ВАХТЕ

Из пробитых леток вырывается белое пламя. Металл течет по желобу в разливочный барабан, ударяется о его стенки, плещется, брызжет. Искры взлетают вверх, рассыпаются звездочками.

Вот на подмостках вагранки показался человек в брезентовой спецовке, с надвинутыми на лоб защитными очками. Это вагранщик В. Ратников. Он вытирает пот, выступивший на разгоряченном лице, и машет рукой, требуя забрать чугун.

У мастера плавки Николая Марковича Галушкина много хлопот. Но он доволен и с удовлетворением сообщает:

— Мы успешно справляемся с заданиями по выпуску чугуна. Сейчас участок опережает график. Вчера, например, выплавили на четыре тонны металла больше нормы. А с начала месяца у нас накопилось 84 тонны сверхпланового чугуна. Это наш вклад в 30 российских миллиардов.

Коллектив смены с каждым днем повышает производительность труда, достойно несет трудовую вахту в честь Великого Октября.

Формовщики в достатке обеспечивают формами заливочный конвейер. Бригады, которыми руководят П. Толкачев, И. Ковалев, Г. Некрасова, формуют по 130—140 опок за смену. Рабочие подсчитали, что за счет сокращения простоев формовочной машины можно добиться еще более высоких результатов.

Важнейшей задачей руководители цеха сейчас считают дальнейшее совершенствование производственного процесса. На одном из конвейеров установлена унифицированная опока. Вместо трех разновидностей опок введен единый блок. Появилась возможность внедрения многоместной модельной оснастки и равномерной загрузки оборудования. Значительно увеличился съем чугуна.

То, что недавно считалось заботой лишь штатных экономистов, становится делом каждого рабочего, мастера, технолога. В цехе вводят ежедневный учет технических показателей. Это намного облегчило управление производством.

— Недавно мы провели заседание постоянно действующего производственного совещания, — рассказывает заместитель начальника цеха по технической части Д. М. Бородин. — Обсуждали вопрос об использовании резервов. Рабочие подсказали дельные мысли. И. В. Ненахов, например, предложил сделать литниковую машину. На трех формовочных машинах высвободится по три человека в смену. Это ли не экономия средств?

А кладовая фонда рационализаторов! Сто тысяч рублей — такой экономический эффект обязался дать за семилетку начальник плавки Н. Санаев. Свое обязательство он выполнил значительно раньше. И сейчас дополнительно решил дать государству еще 25 тысяч рублей.

Огромную экономию приносят цеху предложения начальника формовки А. Алешкова, конструктора С. Задорожного.

Литейщики уверенно идут по пути технического прогресса. Отсюда и результат. Товарный выпуск продукции за семь месяцев нынешнего года по сравнению с прошлым годом возрос на 12,2 процента, себестоимость одной тонны годного литья снизилась на 2,6 процента. Растет выработка на одного работающего. Все это говорит о том, что предоктябрьские обязательства коллектив выполнит с успехом и даст Родине сотни тонн сверхпланового чугуна.

В. КУБЫШКИН.

г. Рубцовск, АТЗ.

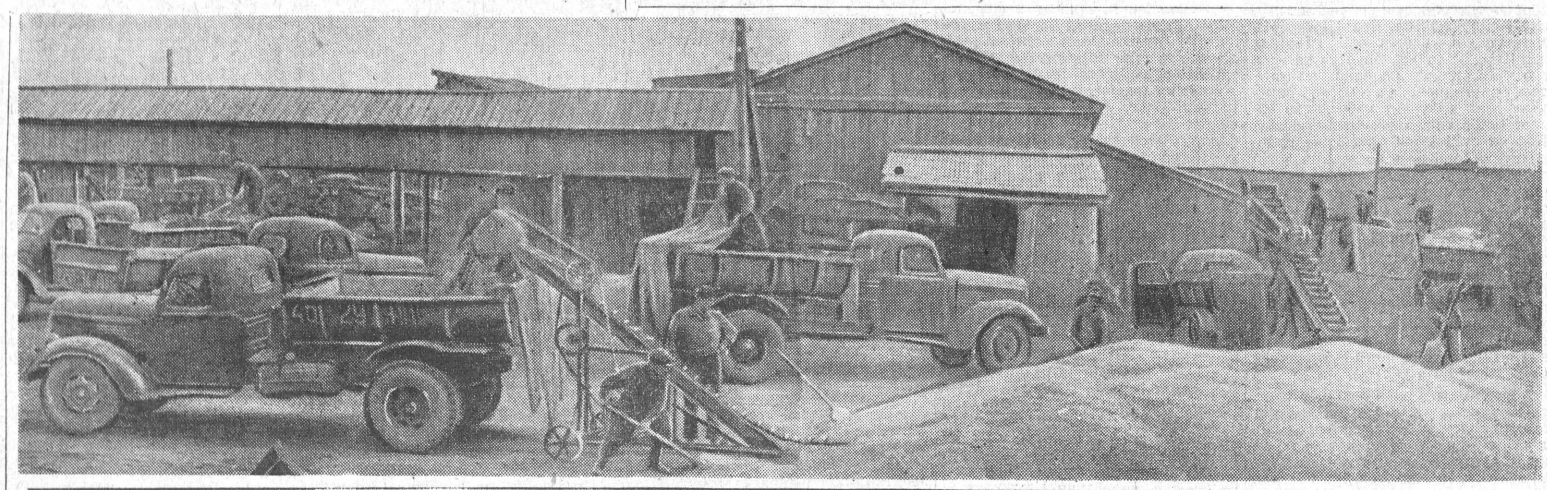

Недавно шоферы четвертого Бийского автохозяйства провели воскресник. Сто самосвалов выехали на тока подшефного колхоза имени Ленина.

За несколько часов они вывезли на элеватор три тысячи центнеров зерна нового урожая. Отлично поработали в тот день шоферы Виктор Мордвин, Леонид Преснов, Василий Шабанов и другие.

НА СНИМКЕ: на току колхоза имени Ленина.

Фото Е. Логвинова.

ЕСТЬ ПЛАН!

Колхоз «Прогресс» досрочно выполнил годовой план продажи молока государству. За восемь месяцев доярки надоили молока на 1.179 центнеров больше, чем в прошлом году. От каждой коровы прибавка составила 220 килограммов.

Хорошо работают доярки Н. Высочина, Е. Голубенко, М. Лемешенко и другие.

Надоить до конца года еще по 8 центнеров молока от коровы — такова задача доярок сельхозартели.

В. ЧЕПУРНОЙ,
сотрудник редакции газеты «Новости целины».

Славгородский район.

СЕМЕНА ЗАСЫПАНЫ

Ровно в шесть на току второй бригады Восходовского отделения заглох мотор трактора, стали ВИМы. Первая смена рабочих ушла на отдых.

— Поторапливайся, скоро в ночную народ прибудет, — заботился пенсионер И. Стремяков, — да и погода бы не испортилась. Тучи ходят кругом.

Р. Рехтин — машинист зерноочистительных агрегатов — думал об этом не меньше заведующего током.

В Быстроистокском откормсовхозе — беспокойные люди, они думают о будущем урожае. Нынче здесь намного раньше других позаботились о семенах. 600 центнеров пшеницы, 1.400 центнеров гороха, 160 центнеров овса, 3.364 центнера ячменя — все это доведено до посевной кондиции и засыпано в хранилище.

Напрасно некоторые руководители объясняют невыполнение планов засыпки семян осенней непогодой. Рачительные хозяева опровергают подобные доводы. Все дело в организации, в чувстве ответственности, в заботе.

Т. АРТАМОНОВ.

Быстрый Исток.

КНИГА ТРУДОВОЙ СЛАВЫ

Совхоз «БЕЛОКУРИХИНСКИЙ» (директор т. ТЕРНОВ, секретарь парткома т. ЛИХАЧЕВ, председатель рабочкома т. ПОДЗОЛКОВА).

СЕРГЕЕВ Василий Яковлевич — на комбайне С-6 подобрал валки на площади 356 гектаров, намолотил 5.500 центнеров.

ТЫРЫШКИН Иван Иванович — на комбайне СК-3 подобрал валки на площади 289 гектаров, намолотил 5.010 центнеров.

ВЯЗНИКОВ Виктор Семенович — на комбайне СК-3 подобрал валки на площади 290 гектаров, намолотил 5.025 центнеров.

ПРОСКУРИН Иван Андреевич — шофер Смоленского автохозяйства № 13. На машине ЗИЛ-150 за декаду перевез 296 тонн хлеба, выполнив норму на 156 процентов.

ЧЕРНЕНКО Борис Иванович — шофер Смоленского автохозяйства № 13. На машине ГАЗ-51 перевез 235 тонн хлеба за декаду, выполнив норму на 197 процентов.

ГОРОД — СЕЛУ

ЧУДЕСНЫЙ КАРТОФЕЛЬ

Совхоз «Соколовский» вырастил чудесный урожай картофеля. Отдельные клубни достигают 700 граммов. Средний урожай — 11 тонн с гектара.

На помощь соколовцам прибыли 650 бийских котлостроителей. В первый день они убрали урожай с площади 10 гектаров.

И. МЕЛИКОВ.

Бийский район.

ВПЕРЕДИ «Алейскцелинстрой»

Сельские строители помогают труженикам полей в страдную пору. Среди трестов «Алтайцелинстроя» первое место по оказанию помощи в уборке урожая занимает «Алейскцелинстрой». За десять дней 1.110 человек работали непосредственно в колхозах и совхозах. Хорошую помощь хлеборобам оказало Усть-Калманское СМУ, выделившее на уборку 290 человек.

Очень важно, что в горячее время строители направляют на поля не только людей, но и технику.

ВЫПОЛНЕНИЕ ПЛАНА ВСПАШКИ ЗЯБИ ПО УПРАВЛЕНИЯМ КРАЯ НА 20 СЕНТЯБРЯ 1963 ГОДА (По данным крайстатуправления)

Занимаемое место	НАЗВАНИЕ УПРАВЛЕНИИ	% выполнения плана
1.	Поспелихинское	53
2.	Локтевское	53
3.	Хабарское	52
4.	Каменское	50
5.	Алтайское	50
6.	Мамонтовское	49
7.	Павловское	49
8.	Тальменское	48
9.	Рубцовское	48
10.	Топчихинское	47
11.	Завьяловское	44
12.	Усть-Калманское	42
	в т. ч. Усть-Калманский р-н	49
	Чарышский район	20
13.	Ребрихинское	42
14.	Славгородское	41
15.	Шипуновское	40
16.	Бийское	38
17.	Алейское	37
18.	Смоленское	37
	в т. ч. Смоленский район	42
	Солонешенский район	13
19.	Целинное	37
20.	Троицкое	31
21.	Михайловское	30
22.	Сорокинское	30
23.	Горно-Алтайская авт. обл.	24
24.	Благовещенское	21
25.	Кулундинское	2

СВОДКА О ВЫПОЛНЕНИИ ЗАДАНИЯ ХЛЕБОСДАЧИ ПО УПРАВЛЕНИЯМ КРАЯ НА 20 СЕНТЯБРЯ 1963 ГОДА (По данным крайстатуправления)

Занимаемое место	УПРАВЛЕНИЯ	Процент вып. задания
1.	Локтевское	81.4
2.	У.-Калманское	67,3
3.	Алтайское	67,1
4.	Смоленское	66,4
5.	Бийское	63,6
6.	Целинное	45,8
7.	Тальменское	43,8
8.	Поспелихинское	42,5
9.	Сорокинское	39,5
10.	Горно-Алтайская а. о.	28,8
11.	Каменское	26,4
12.	Троицкое	20,7

МЕХАНИЗМАМ — ПОЛНУЮ НАГРУЗКУ!

На важнейших стройках Барнаула работают экипажи землеройных машин управления механизации № 1 треста «Стройгаз». Их можно встретить на пусковых объектах: заводах крупнопанельного домостроения и сажевого, комбинате химии и литейного цеха моторного завода. На своих мощных агрегатах механизаторы перерабатывают ежедневно до 30 тысяч кубометров грунта.

Слаженный коллектив управления в эти дни добился замечательных результатов. Он выполнил задание девяти месяцев и сейчас готовится достойно встретить знаменательную дату в истории советского народа. В честь праздника механизаторы обязались на месяц раньше закончить десятимесячную программу.

Как всегда, впереди идут коммунисты Никифор Михайлович Ярыгин, Василий Санников, Петр Баранов и другие. Члены партбюро В. Ярыгин и Ф. Гаголкин шефствуют над участками, помогают молодым механизаторам.

В коллективе много знатных машинистов, слава которых распространилась за пределами края. Экипажи Ярыгина и Хандуты, Перязева и Мальцева давно уже закончили семилетние задания и работают сейчас в счет 1969 года. Шеренга передовиков производства пополняется с каждым месяцем.

Бульдозеристы Сергей Мурашко и Дмитрий Дергач работают на Барнаульском водосбросе. Трудный это участок, трасса проходит по косогору с уклоном до 38 градусов. Бывает, что машины приходится поддерживать стальными тросами, скрепив их вместе. И при таких условиях они ежедневно выполняют задание на 140—150 процентов.

У коллектива механизаторов есть много внутренних резервов, но они не используются. Землеройные машины работают в две смены, как правило, в вечернюю — агрегаты большую часть времени бездействуют, потому что нет автотранспорта.

Серьезный упрек следует бросить производственному отделу треста «Стройгаз» и его второму строительному управлению. Руководители этих организаций неудовлетворительно планируют работу землеройных механизмов.

Отсутствие четкого плана нервирует людей. Механизаторам нужна полная нагрузка, машины должны работать на всю мощность.

П. БАБИЧ.

г. Барнаул.

УСПЕХИ ХЛЕБОРОБОВ КИРГИЗИИ

Центральный Комитет КПСС и Совет Министров СССР поздравили трудящихся Киргизской ССР с досрочным выполнением плана продажи зерна государству. Колхозы и совхозы республики на 15 сентября засыпали в государственные закрома 10,2 миллиона пудов зерна, или 100,1 процента к плану, и обязались продать сверх плана два миллиона пудов.

В письме Центральному Комитету КПСС, Совету Министров СССР, товарищу Н. С. Хрущеву Центральный Комитет Компартии Киргизии и Совет Министров Киргизской ССР сообщают, что в настоящее время усилия тружеников села сосредоточены на успешном завершении уборки урожая хлопка-сырца, сахарной свеклы, табачного листа, овощей, картофеля, фруктов, винограда и других сельскохозяйственных культур. Они стремятся в достаточном количестве накопить корма для общественного животноводства, своевременно подготовить к зимнему содержанию скот.

Сельские коммунисты, комсомольцы, все труженики колхозов и совхозов Киргизстана заверяют, что с честью выполнят принятые социалистические обязательства по заготовкам всех видов сельскохозяйственной продукции.

(ТАСС).

ПОБЕДА СЕЛЬСКИХ ТРУЖЕНИКОВ ЭСТОНИИ

Центральный Комитет КПСС и Совет Министров СССР горячо поздравили работников сельского хозяйства и всех трудящихся Эстонской ССР с большой трудовой победой — выполнением взятых обязательств по продаже зерна государству. На 10 сентября колхозы и совхозы республики засыпали в закрома Родины 3 миллиона 318 тысяч пудов зерна, или на 268 тысяч пудов больше плана.

* * *

В письме Центральному Комитету КПСС и Совету Министров СССР, товарищу Никите Сергеевичу Хрущеву труженики сельского хозяйства Эстонии доложили о выполнении взятых обязательств по продаже зерна государству. В республике успешно ведется засыпка семян для весеннего сева 1964 года. Труженики колхозов и совхозов принимают все меры к тому, чтобы успешно выполнить годовой план заготовок картофеля, овощей и больше сдать мяса и молока государству.

(ТАСС).

ПРИВЕТСТВИЕ Н. С. ХРУЩЕВА участникам XI Пагуошской конференции

Товарищ Н. С. Хрущев направил в Дубровник (Югославия) приветствие участникам XI Пагуошской конференции ученых за разоружение и международную безопасность. От имени Советского правительства и от себя лично он желает больших успехов конференции.

Ваша конференция, заявляет Н. С. Хрущев, посвящена проблемам разоружения и международной безопасности, которые волнуют сегодня все человечество. Важно, что этими проблемами все более активно занимаются ученые, несущие в наш атомный век большую ответственность перед мировой общественностью за сохранение и упрочение мира.

В приветствии подчеркивается, что Московский договор о частичном запрещении испытаний ядерного оружия, подписанный большинством государств, открывает путь к дальнейшим согласованным мероприятиям в области разоружения, содействующим ослаблению международной напряженности. Н. С. Хрущев выражает уверенность, что голос ученых — участников Пагуошской конференции, выступающих за разоружение и международную безопасность, будет услышан и найдет широкий отклик во всех странах мира.

(ТАСС).

СЕРДЕЧНЫЕ ПОЗДРАВЛЕНИЯ НАРОДУ ГАНЫ

Председатель Совета Министров СССР Н. С. Хрущев и Председатель Президиума Верховного Совета СССР Л. И. Брежнев направили президенту Республики Гана д-ру Кваме Нкрума телеграмму, в которой сердечно поздравляют правительство и народ республики по случаю национального праздника — Дня основания Ганы.

Н. С. Хрущев и Л. И. Брежнев желают президенту доброго здоровья и больших успехов в его деятельности, а дружественному народу Ганы — мира, прогресса и процветания.

В телеграмме выражается уверенность в том, что советско-ганские дружественные отношения и сотрудничество будут и далее успешно развиваться в интересах народов наших стран, во имя укрепления всеобщего мира.

(ТАСС).

ПОЧЕМУ СТОЯТ МАШИНЫ

Хорошо работает Смоленское автохозяйство, где начальником Ольга Игнатьевна Клепикова. Она умело организовала дело. Работают даже считавшиеся безнадежными автомобили.

На линию выведено тридцать автоприцепов, тем самым грузоподъемность парка увеличена почти на сорок процентов. Автохозяйство из декады в декаду, из месяца в месяц выполняет задания по перевозкам. Там, где трудятся смоленские автомобилисты, жалоб хлеборобов не слышно.

Тепло отзываются в Верхне-Обском совхозе о водителях Ясной-польской автобазы Кемеровского совнархоза. Шоферы колонны работают на уборке, не считаясь со временем. Имена водителей Г. Паршукова, В. Афанасьева, В. Аньшина и других широко известны в районе. С благодарностью говорят хлеборобы о водителях Славгородского автохозяйства.

К сожалению, примеров хорошей работы автохозяйств управления Алтайского «Сельхозтранса» очень мало. Характерные недостатки в организации работы автопарка ярко проявились в Быстроистокской автоколонне.

...Два часа дня. Обширный двор автохозяйства забит машинами. С каждой минутой на усадьбу прибывают все новые и новые машины. Начальник эксплуатации т. Артемьев, диспетчер т. Хаванцев и механик т. Миронов безучастно взирают на это. Когда их спросили, почему на усадьбе много автомашин, они ответили:

— Неисправны.

Идем от машины к машине. Водителей нет, разошлись по домам. За них поясняют Миронов и Артемьев. Если бы мы поверили нашим «гидам», то создалось бы впечатление, что весь автопарк мгновенно выведен из строя: ни одна машина из сорока шести, стоящих на усадьбе, не пригодна к перевозке грузов. Лишь заведующий гаражом т. Осипов откровенно признался:

— Половина автомашин исправна. Шоферы уже закончили работу. Выйдут только завтра утром.

18 автомобилей не нуждались даже в малейшем техническом уходе. Кроме того, восемь машин в течение часа можно отремонтировать. Факт, как говорят, налицо. И Артемьеву, и Миронову ничего не оставалось делать, как послать за шоферами. Через час привезли группу пьяных людей.

— Я на линию не пойду! Выпил, понимаете? — заявил В. Яковенко. — В случае аварии вы будете за меня отвечать?

— Сегодня суббота, не имеете права... — вторил ему В. Тройкин.

Артемьев беспомощно разводит руками.

105 автомашин числится в списках автохозяйства. Из них 12 совершенно разбиты, 10 ежедневно простаивают из-за технических неисправностей, 10 стоят без резины. Так, на ГАЗ-51 за номером 36—40 надели четыре новых ската, а в эксплуатацию машину не пускают. Ждут, когда еще дадут резину. В это же время новые скаты поставлены на другие автомашины, которые также нельзя эксплуатировать из-за неполной укомплектованности резиной. Парадоксально: резину автохозяйство получает, а машины — ни с места.

За всю страду всего лишь в один день на линию вышло 73 автомашины, а непосредственно на уборке урожая занято всего пятьдесят-шестьдесят. За совхозом «Хлеборобный» закреплено шестьдесят автомобилей, но более тридцати-сорока совхоз никогда не получал.

Где машины? А там, где заблагорассудится их использовать начальнику автохозяйства т. Медведеву и начальнику эксплуатации т. Артемьеву. В горячее время страды автомобили везут частникам уголь, хворост, сено, картофель.

Автохозяйство содержит большой штат шоферов. Но 20—28 водителей в течение всей уборки ежедневно не работают.

— Почему бы их не посадить на машины для двухсменной работы? — спрашиваю т. Медведева.

— Не хотят шоферы в две смены...

Более чем странно слышать такое от руководителя. А потом выяснилось, что никто и не пытался организовать двухсменную работу.

Здесь крайне запущена работа с людьми. Соревнование организовано формально. Вот почему колонны не выполняют планов по грузоперевозкам, из месяца в месяц накапливают убытки.

Очень плохо работает в совхозе «Советская Россия» Павловская автоколонна. Руководители Павловского автохозяйства послали на уборку урожая заведомо непригодные автомашины. Из 47 прикомандированных к совхозу ежедневно простаивают по техническим неисправностям 18—20. Среди шоферов не ведется никакой воспитательной работы. Некоторые из них днями пьянствуют.

Плохо работают машины Хабарского, Барнаульского (№ 2), Бийского (№ 2) автохозяйств. Этот список можно бы значительно продлить.

О неудовлетворительной работе автопарка, работающего в восточных районах на перевозках хлеба, неоднократно сообщалось начальнику краевого управления автомобильного транспорта и «Автосельхозтранса» тов. Доронину. Но он отмалчивается, будто это его не касается. Нужны решительные меры, чтобы организовать бесперебойную работу автопарка.

Кроме того, следовало бы повнимательнее посмотреть, как используются машины на других участках. Так, автопарк Бийского треста № 122 без ущерба для строительства дорог можно на неделю-две направить на уборку урожая. В городе Бийске сотни автомашин работают лишь до четырех часов дня. Почему бы их не использовать в вечернее время и в выходные дни на вывозке хлеба из близлежащих районов?

И. БУНИН.
(Наш соб. корр.).

Смоленский район.

КОРМОМ ОБЕСПЕЧЕНЫ

В колхозе имени Кирова кукуруза занимает семьсот гектаров. Хорошо подготовились колхозники в этом году к ее уборке. Были пущены в ход четыре силосных комбайна, от которых отвозили зеленую массу 10—12 машин. Разгрузку механизировали.

Бурты силоса заложили вблизи животноводческих помещений. Механизаторы приложили максимум усилий для выполнения и перевыполнения ежедневных норм выработки. Комбайнер Иван Егорович Галегузов ежедневно убирал по 7—9 гектаров вместо пяти по норме. Алексей Алексеевич Титов тоже выполнял норму на 130—150 процентов. На автомашинах замечательно трудились И. Ф. Самохвалов и М. В. Сошин.

И вот вся кукуруза убрана. Общественное животноводство в достатке обеспечено хорошим силосом.

А. ГОЛОВИН,
секретарь комсомольской организации колхоза имени Кироза.

Троицкий район.

ЗАЯВЛЕНИЕ СОВЕТСКОГО ПРАВИТЕЛЬСТВА

Первого сентября с. г. в Пекине опубликовано очередное «Заявление представителя китайского правительства» против Договора о запрещении испытаний ядерного оружия в атмосфере, в космическом пространстве и под водой. При ознакомлении с его содержанием бросается в глаза, что и на этот раз правительственное заявление используется главным образом для клеветы на КПСС и другие коммунистические партии по широкому кругу вопросов, где у руководства КПК существуют разногласия с международным коммунистическим движением.

В новом заявлении правительство КНР, по существу, оставляет в стороне все доводы, которые высказывались Советским правительством, правительствами других социалистических стран в пользу заключения этого договора. Видимо, китайским руководителям нечего сказать в оправдание своих выступлений против запрещения ядерных испытаний, поэтому отсутствие аргументов они восполняют бранью и клеветой по адресу Советского Союза, его миролюбивой внешней политики.

В то же время они вновь разворачивают свою ошибочную авантюристическую платформу по вопросам войны и мира, решительно отвергнутую миролюбивыми народами. При этом китайские руководители откровенно выступили против согласованных взглядов и позиций международного коммунистического движения и вместо того, чтобы усиливать борьбу против империализма, повернули фронт против братских социалистических государств, марксистско-ленинских партий.

Заявление правительства КНР от 1 сентября, как и вся поднятая в последнее время китайским руководством широкая пропагандистская кампания, — это уже не товарищеская дискуссия между коммунистами, а выступления людей, которые поставили своей целью во что бы то ни стало дискредитировать КПСС и Советский Союз, расколоть коммунистическое движение, расшатать единство антиимпериалистических сил.

Сознавая шаткость своих идейных позиций, китайские руководители стараются низвести дискуссию по принципиальным вопросам современности до уровня крикливой перебранки и голословных обвинений. Советское правительство и Коммунистическая партия Советского Союза никогда не встанут на такой недостойный коммунистов путь.

Отвечать руганью на ругань мы не станем. Вместе с тем мы считаем необходимым еще раз вернуться к рассмотрению по существу вопросов, затронутых в заявлении правительства КНР от 1 сентября, и изложить нашу позицию. Это тем более необходимо, что в этом, третьем по счету заявлении вновь и вновь грубо извращается политика Советского Союза, передергиваются общеизвестные факты и даже фальсифицируются документы.

I.

В своем заявлении китайское правительство утверждает, что Договор о запрещении ядерных испытаний в атмосфере, космическом пространстве и под водой является «обманом», «предательством» интересов социалистических стран и народов всего мира.

Не может быть ничего абсурднее подобных рассуждений. Договор о запрещении ядерных испытаний потому и получил такую широкую поддержку во всем мире, что он отвечает интересам всех миролюбивых народов, является первым, пусть ограниченным, но реальным успехом многолетней борьбы широких масс народов всего мира против опасности ядерной войны. Этот успех не только не притупил бдительности народов по отношению к проискам империализма, как утверждают китайские руководители, но придал борцам за мир новые силы, укрепил веру в возможность заставить империалистов пойти на уступки.

Народы мира видят практическое значение договора в том, что с его заключением прекращается заражение воздуха радиоактивными веществами (стронций-90, цезий-137 и др.), опасными для здоровья людей, не только нынешнего, но и будущих поколений. Не секрет, что уже проведенные в атмосфере ядерные испытания, общая мощность которых равна сотням миллионов тонн тротила, повысили уровень радиоактивности на нашей планете. Ученые подсчитали, что каждая новая серия ядерных взрывов в атмосфере ставит под угрозу здоровье и жизнь сотен тысяч людей. Можно со всей уверенностью сказать — и опыт прошлых лет это полностью подтверждает, — что если бы договор не был заключен, то в этом году или в недалеком будущем снова стали бы проводиться ядерные испытания в атмосфере, захватывая новые географические районы и, несомненно, увеличивая опасность радиоактивного заражения. Дальнейшие ядерные испытания в атмосфере усилили бы отрицательное влияние радиоактивности на человека, а также на животный и растительный мир.

Заключение Договора о запрещении испытаний дает непосредственный выигрыш для дела мира и интересов народов и в других отношениях. При соблюдении его всеми странами этот договор будет в известной мере тормозить дальнейшее усиление гонки ядерных вооружений.

Но не только в этом положительное значение договора. Тот факт, что Советскому Союзу, с одной стороны, США и Англии, с другой, удалось договориться о запрещении ядерных испытаний в трех средах, создает предпосылки для укрепления доверия между государствами с различным социальным строем, а значит, и для новых шагов по ослаблению международной напряженности.

Из сказанного видно, что Договор о запрещении испытаний ядерного оружия — хорошее, полезное для людей дело.

Конечно, было бы лучше, если уже сейчас удалось бы договориться о запрещении всех ядерных испытаний, в том числе и подземных. Было бы еще лучше добиться полного запрещения и уничтожения ядерного оружия. И совсем хорошо было бы для человечества уже сегодня осуществить всеобщее и полное разоружение. Именно такое предложение было внесено Советским правительством на XV сессии Генеральной Ассамблеи ООН в 1960 году. За это и борются социалистические страны, все миролюбивые силы. Договор о запрещении ядерных испытаний является как раз одним из звеньев в этой важной борьбе.

Совершенно несостоятельны попытки китайских руководителей изобразить дело так, будто заключение Договора о запрещении ядерных испытаний ведет к ослаблению обороноспособности социалистического содружества. Ведь Договор о запрещении испытаний налагает одинаковые обязательства на всех его участников: ни одно из государств, подписавших этот документ, не получает каких-либо односторонних военных преимуществ. Как ни стараются китайские руководители, они не в состоянии доказать, что соглашение о запрещении ядерных испытаний дало какие-то односторонние преимущества Соединенным Штатам Америки. В последнем заявлении, например, они пытаются утверждать, что США имеют-де перевес в области подземных испытаний, и в этом будто бы вся суть. Но как раз это и показывает полную беспомощность доводов китайского руководства, так как в действительности суть заключается совсем в другом.

Основой ядерной мощи Советского Союза, которая удерживает империалистов от агрессии, являются — и это не секрет — вовсе не те виды ядерного оружия, которые отрабатываются при помощи подземных испытаний, а как раз те, по которым перевес находится на стороне Советского Союза, что вынуждены признавать многие американские деятели. Это во-первых. А во-вторых, подписанный договор не мешает Советскому Союзу проводить подземные ядерные испытания, если это окажется необходимым для обеспечения безопасности нашей страны, для безопасности всех социалистических государств. Если уж говорить о том, кто проиграл, а кто выиграл от заключения договора, то можно определенно сказать: проиграли силы агрессии и войны, выиграло дело мира и прогресса, выиграло все человечество.

В поддержку Договора о запрещении испытаний выступают самые различные силы. Уже свыше 90 государств подписали договор. В их числе наряду с социалистическими странами — все крупные державы мира, кроме Франции, правящие круги которой осуществляют планы ядерного вооружения, ничего общего не имеющие с интересами мира. Участниками договора стало подавляющее большинство государств Азии, Африки, Латинской Америки, добившихся своего национального освобождения. Положительную оценку договору дали международные демократические организации, профсоюзы, политические партии, многочисленные прогрессивные общественные организации. Каждый день поступают все новые сообщения о поддержке договора во всех частях мира.

Боязнь политической изоляции побудила присоединиться к договору даже тех, кому он явно не по нутру. Китайские руководители стараются уцепиться хоть за этот факт в своих безнадежных попытках скомпрометировать договор. Но разве дело мира пострадало от того, что договор подписало, например, правительство Западной Германии или правительство франкистской Испании? То, что даже эти правительства при всей их враждебности делу мира не решились уклониться от подписания договора, показывает его огромную притягательную силу для народных масс, с чем вынуждены считаться правящие круги в капиталистических странах.

Всемирный референдум, который развернулся на всех континентах после заключения договора, показал, что китайские руководители, выступив против запрещения ядерных испытаний, потерпели серьезное моральное и политическое поражение.

Неприглядная позиция китайского правительства в отношении Договора о запрещении ядерных испытаний не находит поддержки у народов, что было убедительно продемонстрировано на недавней сессии Исполкома Организации солидарности народов Азии и Африки, состоявшейся в Никозии. Как ни старались китайские делегаты заставить участников этой сессии отказаться от принятия резолюции, одобряющей Московский договор, они не достигли успеха. Чтобы не оказаться в полной изоляции и «сохранить лицо», китайские представители вынуждены были всячески ловчить и изворачиваться. Они не решились проголосовать против резолюции, где говорилось о поддержке Московского договора, хотя за кулисами всячески интриговали против договора, а перед отъездом из Никозии выступили с особым заявлением по этому вопросу. Незавидное положение для людей, которые стараются изобразить себя единственными выразителями мнения народов Азии и Африки.

Полностью несостоятельны попытки китайских руководителей апеллировать к международному коммунистическому движению, ссылаться на то, что их обструкция Договора о запрещении ядерных испытаний будто бы вытекает... из документов Московских совещаний коммунистических и рабочих партий. Легко убедиться в том, что позиция правительства КНР означает полное отступничество от общей, коллективно выработанной линии коммунистического движения по этим вопросам. На Московском совещании коммунистических партий 1957 года, наряду с декларацией, как известно, был принят Манифест мира, в котором содержится торжественный призыв ко всем людям доброй воли требовать «запрещения производства и применения атомного и водородного оружия, а **как первого шага — немедленного прекращения испытаний этого оружия»**. Под этим документом стоит подпись и главы делегации Коммунистической партии Китая т. Мао Цзэ-дуна.

Может быть, события последующего периода заставили мировое коммунистическое движение изменить свое отношение к проблеме запрещения испытаний атомного оружия и снять с повестки дня задачу борьбы за претворение в жизнь этого требования? Отнюдь нет — жизнь подтвердила, что эта задача по-прежнему со всей остротой стоит перед народами, и это нашло отражение в решениях второго международного совещания коммунистических и рабочих партий в 1960 году.

В Заявлении, принятом совещанием представителей 81 партии, записано: **«Совещание считает, что осуществление выдвинутой Советским Союзом программы всеобщего и полного разоружения имело бы историческое значение для судеб человечества.** Добиться осуществления этой программы — значит ликвидировать самую возможность ведения войн между странами. Ее осуществление — нелегкое дело. Оно наталкивается на упорное сопротивление империалистов. Поэтому требуется активная и решительная борьба с агрессивными силами империализма за проведение этой программы в жизнь. Эту борьбу надо вести со все возрастающим размахом, настойчиво добиваясь реальных результатов **— запрещения испытаний** и производства ядерного оружия, ликвидации военных блоков и военных баз на чужих территориях, значительного сокращения вооруженных сил и вооружений, расчищая тем самым путь к всеобщему разоружению».

Под этим документом также стоит подпись делегации Коммунистической партии Китая.

Из этого видно, что еще недавно руководство КПК выступало вместе со всеми братскими партиями за запрещение испытаний ядерного оружия, рассматривая его как первоочередной и необходимый шаг на пути к всеобщему и полному разоружению.

С тех пор прошло три года, борьба народов против испытаний ядерного оружия все более нарастала. И вот теперь, когда она увенчалась успехом, сделан первый шаг и Договор о запрещении испытаний подписан, китайские руководители, совершив поворот на 180 градусов, объявляют его «обманом», «предательством», «заговором империалистов». Спрашивается, где же тут логика? Не ясно ли, что тут налицо полный отказ китайских руководителей от принятых братскими партиями решений, их полный отход от общих согласованных позиций и обязательств.

Китайские руководители могут опубликовать еще тысячу и одно заявление по поводу Договора о запрещении ядерных испытаний, но им не оправдать своего вероломства и лицемерия в глазах коммунистов, в глазах всего человечества.

Вековые чаяния человечества об устранении войн из жизни общества марксисты-ленинцы выразили в лозунге: мир без оружия, мир без войн. Коммунисты последовательно борются за эту великую цель, объединяя вокруг своего знамени самые широкие массы во всем мире. Эта борьба не только не означает, как утверждают китайские руководители, отхода от классовых позиций, а, напротив, полностью соответствует классовым интересам пролетариата и всех трудящихся, задачам социального и национального освобождения народов. Такая борьба укрепляет позиции антиимпериалистических сил, ослабляет империализм.

Империализм поддерживает свое господство, опираясь на оружие. Добиться разоружения — это значит нанести удар по силам империалистической агрессии. Нетрудно понять, почему борьба за разоружение, за мир без оружия является одним из важнейших направлений борьбы против империализма, против проводимой им агрессивной политики.

Китайские руководители делают вид, будто не понимают этого. Они умышленно изображают борьбу за разоружение как пацифизм, лишая ее, таким образом, классового содержания и игнорируя тот факт, что в решении проблемы разоружения заинтересованы прежде всего самые широкие массы трудящихся.

Собственно говоря, рассуждения китайских теоретиков заводят их прямой дорогой в заколдованный круг, из которого нет выхода. По их логике получается, что покончить с войнами и добиться разоружения можно лишь после ликвидации империализма. В то же время ликвидация империализма прямо связана с необходимостью для рабочего класса и всех народных масс подрывать его милитаристскую основу. Но как раз эту борьбу и третируют китайские руководители, высокомерно называя ее пацифизмом. Порочность такой позиции проистекает из неспособности или нежелания китайских руководителей видеть реальные пути борьбы против империализма, открывшиеся в современную эпоху. За их громкими ура — революционными фразами о необходимости поскорее покончить с империализмом, по существу, скрывается неверие в силы мирового социализма, в силы рабочего класса, национально-освободительного движения, страх перед трудностями в борьбе.

Не приходится удивляться, когда подобные исходные позиции приводят китайское руководство к капитулянтству по важнейшим внешнеполитическим вопросам, в том числе по вопросу о возможности решить проблему разоружения.

Мировое коммунистическое движение считает, что в наше время решение проблемы разоружения — реальная и осуществимая цель. Возможность добиться разоружения предвидели еще основоположники научного коммунизма, причем в эпоху, когда капитализм господствовал на всем земном шаре. Так, Ф. Энгельс в 1893 году, характеризуя условия в Европе в последней четверти прошлого века, писал о бешеной гонке вооружений, о стремлении каждой великой державы обогнать другую в отношении готовности к войне. «Неужели нет, — спрашивал он, — другого выхода из этого тупика, кроме опустошительной войны, какой еще не видел мир?». И отвечал: «Я утверждаю: разоружение, а тем самым и гарантия мира, возможно...».

На чем основывал такой вывод Ф. Энгельс? Прежде всего на том, что «во всех странах широкие слои населения, на которых почти исключительно лежит обязанность поставлять массу солдат и платить основную часть налогов, призывают к разоружению» (К. Маркс и Ф. Энгельс, Соч., изд. II, т. 22, стр. 387).

Как видно из сказанного, Энгельс считал разоружение проблемой, которая самым непосредственным образом касается интересов широких народных масс и уже вследствие этого является проблемой глубоко политической, а стало быть, и классовой. И уж, конечно, все это совсем не похоже на то, что говорят о разоружении китайские «теоретики», которые так любят выдавать себя за самых праведных марксистов.

В нашу эпоху предпосылки успешной борьбы за разоружение и мир неизмеримо возросли. Появление оружия массового уничтожения сделало разоружение подлинно насущной задачей широчайших масс. Во много крат возросли силы международного рабочего класса, силы борцов за разоружение и мир. Эти силы опираются ныне на могущество мировой социалистической системы; их возглавляет самая влиятельная политическая сила современности — международное коммунистическое движение. Требование о разоружении поддерживают десятки миролюбивых государств, народы, ведущие борьбу за национальное освобождение, профсоюзы, многие политические партии и демократические организации.

Ясно, что в таких условиях вопрос, быть или не быть войне, удастся или нет добиться разоружения, все в большей степени зависит не от империалистов, а от самих народов, от миролюбивых сил во всем мире, от активности и размаха их борьбы.

Азбучной истиной является, что, пока империализм существует, он сохраняет свою агрессивную природу, свои противоречия, он чреват войной. Китайские руководители на этом основании утверждают, что война неизбежна. Коммунисты не могут встать на такую фаталистическую позицию. Мы понимаем, что борьба против новой мировой войны, за разоружение — нелегкое дело. Но мы ясно видим возможности для решения этой исторической задачи, мы делали и делаем все необходимое для мобилизации народов на борьбу против гонки вооружений, за предотвращение новой мировой войны.

Нельзя пройти и мимо того, что руководители КНР пытаются в последнее время использовать вопросы разоружения для недостойной политической игры.

Китайские руководители вместе с другими братскими партиями подписали Заявление Московского совещания 1960 года, в котором выражается поддержка советским предложениям о всеобщем и полном разоружении. Однако вскоре после этого они объявили разоружение иллюзией, развернули кампанию против этих предложений и ведут ее уже в течение нескольких лет. И вдруг 31 июля 1963 года правительство КНР громогласно и торжественно провозгласило программу полного запрещения и уничтожения ядерного оружия и всех средств его доставки к цели. Мировое общественное мнение с удивлением увидело, что эта программа фактически скомпонована из выдвинутых ранее советских предложений, которые еще совсем недавно назывались в Пекине «иллюзией».

Возник, естественно, вопрос, ради каких же целей правительство КНР выступило теперь с этой программой? Нетрудно видеть, что китайские руководители пошли на такой маневр, рассчитывая противопоставить требование о запрещении и ликвидации ядерного оружия Договору о запрещении испытаний. Но этот маневр провалился, потому что любой, даже не искушенный в политике человек понимает, что прекращение испытаний ядерного оружия не противоречит, а способствует задаче полного его запрещения и ликвидации.

Но вот в своем новом заявлении 1 сентября правительство КНР, по существу, опять бьет отбой. Оно теперь оставляет в стороне торжественно провозглашенную программу ядерного разоружения, позаимствованную из советских предложений, и сводит дело только к запрещению применять ядерное оружие, «подобно тому, как было запрещено применение ядовитых газов». Тем самым оно дезавуирует свое прежнее требование прекращения производства ядерного оружия, ликвидации его запасов и средств доставки.

Постановка вопроса о запрещении применения ядерного оружия тоже не является, конечно, новой. Это предложение уже давно выдвигает и отстаивает Советский Союз, многие другие государства. Еще два года назад общими усилиями стран социализма, государств Азии, Африки и Латинской Америки удалось добиться принятия Генеральной Ассамблеей ООН решения о необходимости заключения международного соглашения о запрещении применения ядерного оружия. Несомненно, что заключение такого соглашения было бы полезным делом. Однако нельзя противопоставлять задачу достижения такого соглашения заключенному договору о запрещении испытаний, так же как нельзя сводить к этой — тоже частичной — мере всю борьбу за разоружение.

Как видно, нет у китайских руководителей никакой программы разоружения, не ведут они и не хотят вести борьбу за эту великую цель, а если и говорят иногда о разоружении, то только для прикрытия своих подлинных замыслов.

II.

В заявлении китайского правительства говорится, что Советский Союз, «оправдывая» Договор о запрещении испытаний ядерного оружия (как будто этот договор нуждается в оправданиях!), выдвинул в адрес Китая какие-то «клеветнические измышления». О чем идет речь? О том, оказывается, что в нашем Заявлении от 21 августа были вскрыты подлинные мотивы, по которым китайские руководители выступили против Договора о запрещении ядерных испытаний, — показано их стремление во что бы то ни стало иметь собственную атомную бомбу. Китайские руководители не согласны с этим выводом. В заявлении от 1 сентября они даже называют его «смехотворным» и, чтобы похлеще ответить нам, приводят китайскую легенду с такой моралью: «У каждого свои идеалы, и не карликам мерить своей меркой поступки исполинов».

Придется еще раз вернуться к мотивам, побудившим пекинских «исполинов» ринуться в бой против Договора о запрещении ядерных испытаний. Что говорится на сей счет в их новом заявлении? Оно, по сути дела, подтверждает сделанный нами вывод и еще раз доказывает, что отрицательная позиция правительства КНР к Договору о запрещении испытаний объясняется именно его желанием превратить свою страну в ядерную державу. В китайском заявлении вновь повторяется утверждение, будто договор закрепляет «монополию» трех держав на атомное и водородное оружие и направлен на то, чтобы «связать по рукам социалистические страны, за исключением Советского Союза, связать все миролюбивые страны».

Прежде всего глубоко провокационна постановка китайскими руководителями вопроса о «монополии» на ядерное оружие, при которой социалистическое государство — Советский Союз — ставится на одну доску с империалистическими государствами — Соединенными Штатами Америки и Англией. Народы стран социалистического содружества и все народы мира хорошо знают, кому служит ядерное оружие, которым располагает Советское государство, и кому служит ядерный арсенал империалистов.

Но дело не только в этом. Рассуждения о «монополии» понадобились китайским руководителям еще и для того, чтобы обосновать свое право на ядерное оружие. Напрасно только авторы заявления пытаются выступать от имени социалистических сил всех миролюбивых стран — ни одна из них, как известно, не высказывала своего намерения обзавестись ядерным оружием. Напротив, правительства социалистических государств не раз выступали с заявлениями о том, что они не намерены создавать собственное ядерное оружие, будучи уверенными в том, что ракетно-ядерный щит, которым располагает Советский Союз, является надежным средством их обороны.

Впрочем, на сей раз китайское правительство показало свои намерения еще более откровенно, во всеуслышание заявив, что, несмотря на все экономические трудности, переживаемые страной, оно готово хоть сто лет трудиться над созданием собственного атомного оружия. Как видим, замыслы «исполинов» из Пекина весьма прозрачны.

Разумеется, создавать Китаю ядерное оружие или нет, — это вопрос, который решает сама Китайская Народная Республика. Но другие социалистические страны вправе иметь свои суждения о позиции правительства КНР, которое устраивает обструкцию Договору о запрещении ядерных испытаний, получившему единодушную поддержку всех народов. Ведь международные последствия такой позиции непосредственно затрагивают все социалистические страны.

Стремление любой ценой, во что бы то ни стало обзавестись атомной бомбой не может не порождать серьезных сомнений в целях внешней политики лидеров КНР. Ведь они не в состоянии доказать, что это необходимо для интересов обороны Китая и всего социалистического лагеря. Хорошо известно, что ядерная мощь СССР достаточна для того, чтобы стереть с лица земли любое государство или коалицию государств, которые посягнули бы на революционные завоевания стран социализма. На этот счет даже у империалистов нет иллюзий.

Нужны ли в таких условиях для обороны социалистического лагеря еще и китайские атомные бомбы? Конечно, нет. Китайские руководители сами не так давно признавали, что, поскольку Советский Союз добился больших успехов в производстве ядерного оружия, Китаю, очевидно, «незачем налаживать производство такого оружия, тем более, что оно очень дорогостоящее». Это сказал не кто иной, как Мао Цзэ-дун в сентябре 1958 года. Что же изменилось с тех пор? Разве ракетно-ядерная мощь Советского Союза после этого стала слабее? Наоборот, всему миру известны огромные успехи нашей страны в этой области. Если что и изменилось, так это политика правительства КНР, его отношение к Советскому Союзу, ко всему социалистическому содружеству.

За последнее время немало сказано в пользу того, что распространение ядерного оружия — не в интересах дела мира. Увеличение числа социалистических стран, обладающих ядерным оружием, немедленно вызвало бы цепную реакцию в лагере империализма, атомная саркома расползлась бы по всему земному шару, во много крат увеличив угрозу ядерной войны. Авторы заявления намекают на то, что Советский Союз мог бы, если бы захотел, одной рукой передавать ядерное оружие Китаю, а другой вести борьбу против того, чтобы США передавали ядерное оружие Западной Германии. Но от таких рецептов, как говорится, дурно пахнет.

В самом деле, что было бы, если бы Советский Союз, с одной стороны, стал вооружать атомными бомбами своих союзников, а с другой, — сыпать декларациями протеста против аналогичных действий США? Какие это имело бы последствия? Самые печальные. Если империалисты США до сих пор не пошли на атомное вооружение Западной Германии, Японии и других своих союзников, то прежде всего по той причине, что не решались идти наперекор позиции социалистических стран, единодушному требованию общественности в своей и других странах. А что произойдет, если мы последуем настойчивым советам из Пекина? Агрессивные круги США и других империалистических стран немедленно используют это для усиления гонки ядерных вооружений, для вовлечения в нее все новых стран. Это может лишь затруднить сопротивление масс гонке ядерных вооружений в странах капитализма. Мы считаем такое развитие событий крайне опасным для дела мира.

Китайское правительство полагает, что атомное вооружение Западной Германии, Японии и других империалистических стран будет якобы компенсировано появлением ядерного оружия у Китая. Но если признавать, что источником войны является империализм, то надо признать и то, что угроза войны будет тем больше, чем большее число империалистических государств получит ядерное оружие. Особенно когда речь идет о странах, где так сильны агрессивные реваншистские элементы. Хорошо известно, что правительство Западной Германии, например, не только состоит в союзниках американского империализма, но и имеет свои особые агрессивные планы в отношении ГДР, а также Польши, Чехословакии и Советского Союза, добивается пересмотра границ. Реваншистские замыслы вынашивает и японская реакция.

Легко объяснимо, почему империалисты Западной Германии и других стран домогаются своего ядерного оружия — оно нужно им для захватнической, агрессивной внешней политики. Но нельзя понять, как могут люди, называющие себя марксистами, своей политикой облегчать реваншистам и другим реакционерам осуществление их замыслов. Дать возможность реваншистам заполучить ядерное оружие — то же самое, что вложить факел в руки безумцам, пляшущим на бочках с порохом.

Соображения здравого смысла подсказывают, что в интересах мира — воздержаться от расширения числа ядерных держав, вести борьбу за запрещение, за полную ликвидацию ядерного оружия.

К сожалению, здравый смысл — далеко не сильная сторона китайских руководителей. В противном случае они посчитались хотя бы с интересами экономического развития своей страны и были бы благодарны Советскому Союзу за то, что он взял на себя нелегкую задачу производства ядерного оружия для нужд обороны всего социалистического лагеря. Хорошо известно, что Китай не обладает лишними средствами. А средства для производства ядерного оружия требуются огромные.

Обо всем этом мы честно и откровенно говорили китайским руководителям. Но авторы заявления и это попытались поставить нам в упрек. Желая, очевидно, поиграть на национальных чувствах китайского народа, они изображают дело так, будто Советский Союз злорадствует по поводу бедности и отсталости Китая. И это они говорят о советском народе, который сам вынес огромные лишения, преодолевая вековую отсталость царской России. Мы не считаем свою страну бедной, но и нам предстоит многое сделать, чтобы покончить с материальными затруднениями, которые пока еще есть и о которых мы открыто говорим.

Наша партия, Советское правительство с полным пониманием и сочувствием относятся к трудностям, которые переживают другие народы, великий китайский народ. Мы знаем, что коренной причиной их является тяжелое прошлое Китая, наследие империалистического владычества, многолетних войн, произвола феодально-бюрократической верхушки.

Советские люди искренне радовались, когда в результате героического труда китайского народа стало изменяться лицо Китая, появились новые заводы и фабрики, строились ирригационные сооружения, на социалистических началах перестраивалось сельское хозяйство. Об этом товарищ Н. С. Хрущев 29 ноября 1956 года говорил так: «Советские люди восхищаются победами китайского народа, победами славной братской Коммунистической партии Китая, под руководством которой китайский народ успешно ведет строительство социализма».

Советские люди не только радовались успехам братского Китая, но и помогали китайскому народу поскорее преодолеть тяжкое наследие прошлого, успешно развивать экономику, создавать новые отрасли промышленности, осуществить техническую революцию, подготовить национальные кадры, покончить с бедностью и нуждой. Китайским руководителям почему-то не нравится, когда мы вспоминаем об этом. Но мы говорим о нашей помощи не ради бахвальства, а для того, чтобы народы знали, что советские люди честно выполняют свой интернациональный долг перед братским китайским народом. Не наша вина, что руководители КНР свернули экономическое сотрудничество с Советским Союзом и таким образом лишили китайский народ возможности пользоваться бескорыстной помощью Советского Союза.

Именно потому, что нам близки интересы китайского народа, мы были огорчены поворотом, который наметился в развитии экономики Китая в 1958 году, когда лидеры КНР провозгласили курс «трех красных знамен», объявили «большой скачок» и начали организовывать народные коммуны. Наша партия видела, что это путь опасных экспериментов, путь пренебрежения экономическими законами, опытом других социалистических стран. У нас, например, не мог не вызывать сомнения план увеличения в КНР за одно пятилетие выплавки стали с 5 до 80—100 миллионов тонн, увеличения всего промышленного производства в 6,5 раза, а сельскохозяйственного — в 2,5 раза. Эти плановые задания не были подкреплены сколько-нибудь обоснованными экономическими расчетами. Мы не могли не испытывать беспокойства, когда руководители КНР стали на каждом шагу поносить ленинский принцип материальной заинтересованности, отказались от принципа оплаты по труду и перешли к уравнительному распределению в народных коммунах.

Наша партия не считала возможным выступить с открытой критикой такого курса китайского руководства. Вместе с тем мы не могли и пропагандировать эти неоправданные эксперименты, так как тем самым мы оказали бы плохую услугу китайским коммунистам и ввели в заблуждение другие братские партии. Мы считали своим долгом еще в 1958 году прямо и по-товарищески высказать китайским руководителям свои сомнения относительно таких «нововведений». Об этом говорил Н. С. Хрущев лично Мао Цзэ-дуну летом 1958 года. Как отмечал в этих беседах глава Советского правительства, многое из того, что китайские товарищи считают последним словом марксизма, методом ускорения строительства коммунизма, уже было испытано нашим народом на практике в первые годы революции. Мы, в частности, убедились в свое время в том, что такая форма производственной организации крестьян, как коммуны, в силу ряда причин себя не оправдала. Наша партия решила задачу социалистического переустройства сельского хозяйства на путях ленинского кооперативного плана.

Китайские руководители не захотели прислушаться к нашим соображениям, не посчитались с опытом нашей партии и государства. Более того, в Китае стали называть нас консерваторами, считая, что «большой скачок» и народные коммуны позволят КНР перескочить через целый этап строительства нового общества и одним махом перейти к коммунизму.

Теперь всем хорошо известно, что получилось на деле из этих замыслов. Промышленность и сельское хозяйство Китая оказались серьезно расстроенными, и руководство КПК уже несколько лет вынуждено заниматься так называемым «урегулированием» экономики, что фактически означает признание полного провала курса «трех красных знамен».

Руководители Китая пытаются теперь объяснять серьезные трудности в экономике своей страны различного рода объективными причинами. При этом они хотят взвалить вину за эти трудности на Советский Союз, заявляя, что провалы в экономике КНР возникли потому, что Советский Союз якобы нарушил существующие соглашения и отозвал на родину своих специалистов. Советское правительство уже не раз объясняло причины, по которым оно вынуждено было отозвать из Китая специалистов, поставленных китайскими властями в условия, исключающие возможность нормальной работы и оскорбительные для человеческого достоинства. И мы не считаем нужным подробно останавливаться здесь на этом вопросе. Попытки китайских руководителей оправдать трудности в развитии экономики Китая ссылками на отзыв советских специалистов носят полностью искусственный характер, тем более, что в сельском хозяйстве Китая и во многих отраслях промышленности ни один советский специалист, как известно, не работал. Как бы ни выкручивались китайские руководители, но рано или поздно им придется признать, что истинная причина тяжелого положения в экономике Китая кроется в том, что там оказались грубо нарушенными ленинские принципы руководства социалистическим хозяйством, допускались серьезные ошибки, за которые теперь вынужден расплачиваться китайский народ.

Пытаясь обосновать свою позицию в отношении ядерного оружия, руководители КНР договорились до того, что Советский Союз с некоторых пор стал ненадежным союзником, что на него теперь будто нельзя положиться, и потому Китай, мол, должен создать собственное ядерное оружие. Чтобы придать видимость достоверности этой, с позволения сказать, версии, они извращают известную всему миру позицию СССР в отношении Тайваня, обвиняя Советский Союз в том, что он пошел на признание существования «двух Китаев».

Какие «доказательства» приводятся в подтверждение этого? Прежде всего, что чанкайшисты подписали американский экземпляр Договора о запрещении испытаний ядерного оружия. Китайское правительство в связи с этим поспешило заявить: Вы обвиняете нас в смычке с американскими «бешеными», французскими экстремистами и западногерманскими реваншистами, а сами, подписав договор, оказались в одной компании с Чан Кай-ши.

Вот так доказательство! Будто китайским руководителям и невдомек, что чанкайшисты подписали договор как раз для того, чтобы использовать политические просчеты правительства КНР, его безответственную позицию в отношении договора и таким образом создать впечатление, что в отличие от КНР они-де стоят за смягчение международной напряженности. Американская пропаганда всячески использует это в своих целях.

В том, что чанкайшистское отребье и американская пропаганда получили повод для такого рода спекуляций, виновен не Советский Союз, а китайское правительство,

(Продолжение на 3 стр.).

ЗАЯВЛЕНИЕ СОВЕТСКОГО ПРАВИТЕЛЬСТВА

(Продолжение. Начало на 2-й стр.)

и только оно несет за это ответственность. Можно не сомневаться, что империалисты постараются и дальше использовать каждую такую возможность в своих интересах. Другого от них и ожидать не приходится.

Что касается нашего отношения к чанкайшистской клике, то оно хорошо известно. Мы не признавали и не признаем подписи чанкайшистского представителя ни под одним международным документом. Советское правительство не приглашало чанкайшиста подписывать договор и не давало на это своего согласия. Более того, еще в ходе переговоров о заключении договора правительство СССР предупредило правительство США, что оно не признает подписи представителя чанкайшистской клики и что единственно законной подписью Китая под договором может быть только подпись представителя Китайской Народной Республики.

Приходится сожалеть, что именно этой подписи под Договором о запрещении испытаний не оказалось.

В заявлении правительства КНР содержится и другой нелепый вымысел, будто Советский Союз «хочет, чтобы Китай согласился с темными замыслами США, направленными на создание «двух Китаев». При этом делается ссылка на высказывание товарища Н. С. Хрущева, сделанное в октябре 1959 года в беседе с руководителями КНР. Во время этой беседы Н. С. Хрущев, касаясь тайваньского вопроса, говорил, что при его решении возможны различные пути — не только военные, но и мирные. Теперь китайские руководители, извращая смысл этих высказываний, пытаются изобразить дело таким образом, будто Советский Союз, допуская возможность и мирного решения тайваньского вопроса, признавал тем самым ситуацию «двух Китаев».

Но, это конечно, явный вздор. В свое время не кто иной, как правительство КНР выдвигало идею мирного воссоединения Тайваня с остальной территорией Китая и даже, как сообщалось, готово было предоставить Чан Кай-ши ответственный пост в китайском правительстве. Разве тем самым оно тоже хотело узаконить ситуацию «двух Китаев?».

Всему миру известно, что правительство СССР всегда разделяло и поддерживало позицию КНР по вопросу о Тайване. Советский Союз никогда не соглашался и не согласится с отторжением Тайваня от Китая, решительно отвергает концепцию «двух Китаев». В ходе бесед с президентом США в 1959 году глава Советского правительства Н. С. Хрущев решительно подчеркнул, что Тайвань — неотъемлемая часть Китая и что китайский народ имеет полное право освободить Тайвань. В послании главы правительства СССР на имя президента США от 12 октября 1959 года говорилось: «Так называемый тайваньский вопрос — это вопрос отношений китайцев с китайцами, чисто внутреннее дело Китая. Распространение на Тайвань государственной системы, существующей ныне на всей остальной территории Китая, явится, по существу, заключительным этапом революционно - освободительного процесса, продолжавшегося в Китае в течение многих лет. Каких-либо международных осложнений в связи с Тайванем вообще не возникало бы, если бы не иностранное вмешательство в гражданскую войну в Китае, если бы не искусственно созданная на Тайване ситуация, вызванная военной поддержкой и защитой Чан Кай-ши Соединенными Штатами Америки».

Выступая на сессии Генеральной Ассамблеи ООН в 1960 году, глава Советского правительства Н. С. Хрущев заявил: «Но ведь ни для кого не секрет, что идея «двух Китаев», по существу, является плохо замаскированной диверсией, направленной на расчленение территории великого Китая и отторжение одной из его частей — провинции Тайвань. Уже давно ясно, что провокационные планы создания «двух Китаев» обречены на провал, и, чем скорее это поймут некоторые политики в Соединенных Штатах Америки, тем будет лучше для дела мира во всем мире».

Свою верность союзническому долгу в отношении братских стран, в том числе и Китая, Советский Союз не раз доказывал на деле. Кто не помнит, например, что в момент опасной ситуации, которая сложилась в районе Тайваньского пролива в 1958 году, Советское правительство предупредило президента США, что нападение на КНР оно будет рассматривать как нападение на Советский Союз и что в случае применения агрессором ядерного оружия Советский Союз использует свое ракетно-ядерное оружие для защиты Китая.

В те тревожные дни китайское руководство было благодарно за действенную советскую поддержку и по достоинству оценило роль Советского Союза в обеспечении безопасности Китайской Народной Республики. В письме ЦК КПК от 15 октября 1958 года, подписанном Мао Цзэ-дуном, говорилось: «Мы глубоко тронуты вашей безграничной преданностью принципам марксизма-ленинизма и интернационализма. Я от имени всех товарищей членов Коммунистической партии Китая выражаю вам сердечную благодарность...» и далее: «Мы полностью уверены в том, что в случае, если ход событий на Тайване дойдет до войны между Китаем и США, то Советский Союз непременно будет всеми силами оказывать нам помощь. На деле в нашей борьбе с американцами мы сейчас получили уже мощную поддержку со стороны Советского Союза».

Об этом же писала (11 сентября 1958 года) газета «Жэньминь жибао»: «Заявление Председателя Совета Министров СССР о том, что нападение на Китай будет означать нападение на Советский Союз и что СССР вместе с Китаем сделает все для того, чтобы отстоять безопасность обоих государств и интересы мира на Дальнем Востоке и во всем мире, является действенной и мощной поддержкой китайского народа в его борьбе против американских военных провокаций. Это серьезное предостережение американским правителям».

А вот теперь, когда напряженные дни тайваньского кризиса остались позади, китайское правительство утверждает прямо противоположное. «Еще большей нелепостью, — пишет оно в своем заявлении от 1 сентября, — является то, что в советском заявлении причисляется к заслугам советского ядерного оружия и победа китайского народа в деле разгрома вооруженной провокации американского империализма в Тайваньском проливе в 1958 году... Хотя в то время положение в районе Тайваньского пролива и было напряженным, но возможности вспышки ядерной войны не возникало и не было надобности оказывать поддержку Китаю советским ядерным оружием. После того, как все это стало ясно советским руководителям, они выступили в поддержку Китая».

У китайских руководителей, видимо, короткая память. Они считают, что можно давать фактам одну оценку сегодня, другую — завтра, третью — послезавтра. К сожалению, такое обращение с фактами стало привычным методом борьбы руководителей КНР против КПСС и других марксистско-ленинских партий. Но клевета и ложь только подрывают их авторитет, вселяют все больше сомнений в политических целях китайского руководства.

Этим, однако, дело не ограничивается. Теперь, когда империалисты США хорошо знают о могуществе советского ракетно-ядерного щита, надежно ограждающего безопасность всех социалистических стран, китайские руководители меньше опасаются возможности американской агрессии против Китая.

В этой обстановке они считают, что могут позволить себе глумиться над теми самыми мерами Советского Союза во время тайваньского кризиса, за которые в то время сами нас горячо благодарили. Китайские руководители цинично говорят теперь в заявлении от 1 сентября: «Ну что ж, ограждайте нас, советские руководители, вашим ядерным оружием, а мы все же будем вас критиковать».

Как не вспомнить в связи с этим старую русскую поговорку: «Не плюй в колодец, пригодится воды напиться!».

В заявлении китайского правительства приведено и такое поразительное умозаключение, которое заслуживает того, чтобы его процитировали: «Правда, если бы советские руководители действительно следовали принципам пролетарского интернационализма, Китай мог бы не задумываться над необходимостью производства ядерного оружия. Однако правда и то, что, если бы советские руководители действительно следовали принципам пролетарского интернационализма, у них не было бы никаких оснований препятствовать Китаю производить ядерное оружие».

Есть ведь и такая пословица: «Если сидишь в стеклянном доме, не швыряйся камнями». Китайским руководителям, занимающим более чем сомнительную позицию, следовало бы поостеречься поднимать вопрос о пролетарском интернационализме, о том, кто нарушает его принципы. Брошенные ими камни летят обратно, вдребезги разбивая их хрупкие логические построения. Действительно, если лидеры Китая следуют принципам пролетарского интернационализма, то почему они так стремятся заполучить свою атомную бомбу? Должны же быть какие-то мотивы у людей, не останавливающихся ни перед чем в своем стремлении обзавестись новыми видами разрушительного оружия. Что стоит за таким стремлением?

С нашей точки зрения сама мысль о необходимости обзавестись собственным ядерным оружием у руководителей страны, безопасность которой гарантируется всей мощью лагеря социализма, может родиться лишь в том случае, если у них появились какие-то особые цели и интересы, которые лагерь социализма своей военной силой не может поддерживать. Но появиться такие цели и интересы могут лишь у тех, кто отказывается от пролетарского интернационализма, сходит с социалистических позиций в вопросах внешней политики, отбрасывая прочь ленинские принципы мирного сосуществования.

Ведь невозможно сочетать с миролюбивым курсом внешней политики стран социалистической системы расчеты на свое ядерное оружие для того, например, чтобы увеличить влияние в странах Азии, Африки и Латинской Америки, или для того, чтобы создать себе «позицию силы» в спорных международных вопросах, или, наконец, для того, чтобы усиливать международную напряженность. Скажем прямо: нам не хотелось бы думать, что правительство КНР руководствуется подобными мотивами.

Мы убеждены, что престиж любой социалистической страны измеряется тем, какой пример она показывает народам в борьбе за осуществление их чаяний, в строительстве лучшей жизни, в развитии и укреплении экономики и культуры, повышении благосостояния трудящихся, развертывании социалистического демократизма, в борьбе за мир на земле. Вот что на деле поднимает международный авторитет социалистических стран в глазах людей на всем земном шаре. Именно такую политику завещали коммунистам Маркс, Энгельс и Ленин.

(Окончание в следующем номере).

ЮМОР БОЛГАРСКИХ ДРУЗЕЙ

У КАЖДОГО СВОЯ РАБОТА

Евтим ИЛИЕВ

В нашем отделе пять человек. Работы у нас много, и, кроме того, у каждого есть еще свои дела. Часто случается так, что больше двух-трех человек собраться мы не можем. Один, два, три работника всегда отсутствуют.

Вот, скажем, Леночка, наш бухгалтер. По общественной линии она занимается снабжением нас билетами для коллективных посещений театра и кино. Пробьет десять часов, Леночка поднимет свои огромные синие глаза и обращается ко мне со вздохом:

— Товарищ Тилилейков, ухожу в оперу, нужно заказать билеты на «Богему». Наплыв на этот спектакль большой, и мне придется прибегнуть к помощи своего знакомого. Получим хорошие места...

И, повернувшись на тонком каблучке-«шпильке», Леночка уходит.

Возвращается она к 12.

А за день до этого Леночка села за рабочий стол — не в восемь, а в десять. Нет, она не опоздала. Два часа она добросовестно выполняла общественную работу — обходила другие отделы и записывала желающих послушать в оперном театре «Богему». За два дня до спектакля Леночка была в нашей комнате мимолетным видением. Подкрасит губы помадой и снова за билетами. Вернется уже к вечеру и рухнет на стул.

— Эта работа мне осточертела! — Положив голову на стол, она подпирает ее руками и так сидит до конца рабочего дня.

Накануне спектакля Леночка весь день ходила по комнатам других отделов, раздавала билеты...

Наш хозяйственник Дечо живет в городе недавно. У него нет квартиры. Дечо задумал построить небольшой домик на окраине, этим и занимается.

Уже в понедельник Дечо говорил мне:

— Так вот, товарищ Тилилейков, хочу на минутку отлучиться. На склад поступили материалы, кирпич да черепица... Подскочу с вашего позволенья на моторчике...

Небольшая отлучка затянулась. Прошел час, второй, а Дечо еще не вернулся.

Он появился в отделе после полудня, весь запыленный, и бросился на стул, бормоча: «Медведь его задери, вытряхнул из меня всю душу». Затем Дечо судорожно расстегивал пуговицы своей запыленной спецовки, обмахивался своими огромными ладонями. К часу дня он садился за свой стол и приступал к выписыванию накладных.

Во вторник Дечо просил разрешения забежать на десять минут в магазин электротоваров, в среду Дечо «на минутку-две» шел в банк, в четверг — к приятелю-водопроводчику, в пятницу — на склад «Утиль-сырье» за отходами железа, в субботу — «немного» опаздывал на работу, пришлось, как он об'яснил, кое-что уточнять с плотниками. И каждый раз он приходил пыльный, бросался на стул, произносил свое неизменное «медведь его задери».

Наш кассир Тодор Митрев — футбольный болельщик, да еще не простой. В те времена, когда еще у нас в городе в футбол играли тряпичным мячом, он был известен как футбольная звезда под именем Тошо Мотор. Сейчас Тодор — член футбольной секции местного спортобщества «Динамит». И в качестве такового, сами понимаете, очень занят.

— Тилилейков, знаешь, я, конечно, в два ухожу на заседание секции.

Это в понедельник. В среду Тодор также покидал свое рабочее место за два часа до окончания работы, ничего не поделаешь — контрольная игра. В четверг — заметьте — целый день он сидел за столом. Правда, четыре часа рабочего времени у Тодора ушло на писание писем и протоколов, составление протеста на плохое судейство в последней встрече, замечаний о грубой игре футболистов соперничающего клуба.

В пятницу бывший Тошо Мотор снова на стадионе. Последняя тренировка команды, генеральная репетиция перед воскресной встречей. До встречи оставался один день — суббота. И поэтому, когда кто-либо в этот день спрашивал на работе товарища Митрева, мы, не задумываясь, направляли их в спортклуб общества «Динамит».

Четвертый работник нашего отдела Михни Михнев — заядлый рыбак и охотник. В понедельник он неполноценный работник: от охоты у него болит голова. В среду он уходит в очередь за дробью, в четверг ищет порох. В пятницу — боевой день — вместе со своим другом скульптором Мишо Михни набивает патроны. В субботу уже в 10.30 Михни нет за столом. В 11.10 уходит поезд. Правда, есть и другой поезд, но он уходит слишком поздно — в 13.20.

Одним словом, и Михни почти каждый день занят делами, как Тодор, Дечо и Леночка.

Местком постановил провести собрание с одним вопросом в повестке дня: «Как уплотнить рабочее время». Трижды мы назначали день собрания и трижды его откладывали. Никак не можем собрать кворума. Все заняты по горло.

(Перевел с болгарского Н. КОЧЕШКОВ).
(ТАСС).

В МОСКВЕ ДОГОВОР ПОДПИСАЛИ 82 СТРАНЫ

МОСКВА, 20 сентября. (ТАСС). Сегодня в Москве продолжалось подписание Договора о запрещении испытаний ядерного оружия в атмосфере, в космическом пространстве и под водой. По поручению своего правительства договор подписал прибывший в Москву посол Танганьики в ФРГ Э. К. Тибандебаге.

От имени правительства Боливии договор был подписан приехавшим в Москву послом Боливии в Югославии Армандо Пруденсио.

На 20 сентября в Москве договор подписали уполномоченные 82 стран.

Подписание договора другими государствами продолжится в последующие дни.

—o—

ЗАЯВЛЕНИЕ ПРАВИТЕЛЬСТВА ИНДОНЕЗИИ

ДЖАКАРТА, 19 сентября. (ТАСС). Правительство Индонезии заявило сегодня, что оно гарантирует безопасность лиц английской национальности на территории страны.

В заявлении, сделанном в связи с разгромом посольства Англии в Джакарте, говорится, что, хотя правительство и сожалеет о вчерашнем нападении на английское посольство, оно в то же время «хорошо понимает ярость народа, вызванную действиями той стороны, которая стала фактически во главе руководства Малайзии».

В заявлении указывается, что вчерашнее выступление народа было ответом на поджог индонезийского посольства в Куала-Лумпуре, оскорбление национального флага и главы индонезийского государства.

—o—

М. ШОЛОХОВ В НОРВЕГИИ

ОСЛО, 19 сентября. (ТАСС). Сегодня в столицу Норвегии прибыл Михаил Александрович Шолохов, совершающий поездку по Европе. На Восточном вокзале города выдающегося советского писателя пришли встретить Кульберн Фьель — директор издательства «Тиден», выпускающего произведения Шолохова, норвежские писатели, журналисты.

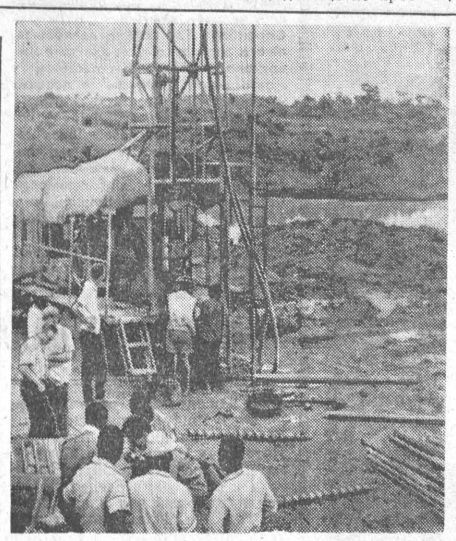

ГВИНЕЙСКАЯ РЕСПУБЛИКА. На известных приисках ювелирных алмазов Бананкоро в бассейне реки Бауле к моменту национализации весной 1961 года иностранными компаниями были хищнически выработаны разведанные богатейшие россыпи. Советские геологи, оказывая помощь молодой республике в разведке недр, обнаружили в этом районе новые залежи кимберлита — алмазоносной породы, имеющие промышленное значение.

НА СНИМКЕ: советская буровая установка ведет разведку месторождений алмазов в Бананкоро.

Фото А. Ковалева. Фотохроника ТАСС.

«ЧЕРНЫЕ ПЯТНА» НА КАРТЕ АНГЛИИ

ЛОНДОН, 19 сентября. (ТАСС). По данным министерства труда Англии, в сентябре этого года в стране (включая Северную Ирландию) было зарегистрировано 520 тысяч безработных. В наиболее тяжелом положении в отношении безработицы продолжает оставаться Северная Ирландия, где не имеет работы более 7 процентов всего трудящегося населения. Одним из «черных пятен» с точки зрения занятости является также Шотландия, где в очередях у бирж труда стоят почти 90 тысяч человек.

—o—

ПОДЛИННОЕ СОТРУДНИЧЕСТВО

КАИР, 20 сентября. (ТАСС). Отношения между ОАР и Советским Союзом проникнуты духом подлинного сотрудничества, основанного на принципах взаимного уважения, невмешательства во внутренние дела друг друга и способствуют укреплению мира, заявил в интервью корреспонденту газеты «Аль-Ахрам» находящийся в настоящее время в Каире посол ОАР в СССР Мурад Галеб. Он подчеркнул, что советские руководители и советские организации уделяют большое внимание строительству высотной Асуанской плотины и других многочисленных объектов, сооружаемых в ОАР с участием и дружеской помощью Советского Союза.

Мурад Галеб расценил Московский договор о частичном запрещении испытаний ядерного оружия, как шаг к смягчению международной напряженности, к прекращению гонки вооружений, к созданию атмосферы спокойствия и оптимизма в мире.

ОТПОВЕДЬ ЛГУНАМ ИЗ ПЕКИНА

В некоторых странах Азии распространяется сейчас антисоветская книжка, автором которой, судя по надписи на обложке, считается цейлонская троцкистка Т. Гунавердена. Содержание книги и сердие, с каким китайское агентство Синьхуа пытается распространять ее, свидетельствует о том, что истинные авторы находятся в Пекине. Как вполне справедливо отмечает индийский журнал «Линк», книга «явно написана на основе материалов и данных, подготовленных Пекином».

Чего только нет в этой, с позволения сказать, книжке! В ней содержится, например, фальшивка о том, что между Советским Союзом и США якобы достигнуто соглашение, по которому Вашингтон обязался «не развязывать войну в течение 20 лет», а Советский Союз будто бы дал обязательство в течение этого времени «не оказывать помощь» революционному и национально-освободительному движению. Но кто же может поверить, что эту утку изобрела Гунавердена, если пекинское радио уже давно передало ее как свою собственную? Впрочем, сотрудничество китайских раскольников с отпетой троцкистской вполне логично. Ведь деятелям из Пекина по душе псевдореволюционные лозунги троцкистов.

Индийская пресса не без основания назвала эту книгу «гимном ненависти». «Злобные, заносчивые, фанатические руководители Китая, — пишет индийская газета «Стейтсмен», — ведут оскорбительную пропаганду против того, кто оказывал им огромную помощь».

Индиец Б. Кришнама в своем письме в редакцию журнала «Линк» с возмущением пишет: «Гунавердена в своей книге прибегает к тем же методам извращения правды, к каким прибегал Геббельс. Последний считал, что люди проглотят ложь, если ее повторять как можно чаще...». Кришнама отмечает, что китайские руководители не желают мира. Поэтому-то они и нападают на политику Советского правительства.

Объясняя нынешнее поведение китайских руководителей, журнал «Линк» отмечает, что их нападки на Советский Союз ничем не оправданы. Они являются лишь отчаянной попыткой отвлечь внимание своего народа от собственных неправильных действий, «переложить вину за свои ошибки с больной головы на здоровую и найти разрешение своих внутренних проблем организацией авантюр».

И. КРАВЧЕНКОВ.
Соб. корр. АПН.

г. Дели.

Телеграфной ленты

НА XVIII СЕССИИ ГЕНЕРАЛЬНОЙ АССАМБЛЕИ ООН

НЬЮ-ЙОРК, 21 сентября. Корр. ТАСС С. Лосев и М. Сагателян передают:

Заявлением министра иностранных дел Японии Охира начался вчера четвертый день работы XVIII сессии Генеральной Ассамблеи ООН.

На утреннем заседании продолжалась общая политическая дискуссия. Зал заседаний, галереи для прессы и публики были заполнены до отказа. Ожидается реакция правительства США на предложения, выдвинутые 19 сентября в речи главы советской делегации министра иностранных дел СССР А. А. Громыко.

Сразу после заявления японского делегата выступил президент США Джон Кеннеди.

Речь президента в значительной степени была посвящена проблемам дальнейшей разрядки международной напряженности и улучшения отношений между Западом и Востоком

Сегодня, сказал в начале своего выступления президент, тучи несколько рассеялись, так что сквозь них смогли пробиться новые лучи надежды. Впервые за 17 лет усилий, продолжал Кеннеди, был сделан конкретный шаг для того, чтобы ограничить гонку ядерных вооружений. Советский Союз, Англия и Соединенные Штаты заключили между собой Договор о запрещении ядерных испытаний в атмосфере, в космическом пространстве и под водой, к которому уже присоединилось почти 100 стран мира.

«Мир еще не освободился от мрака, — продолжал Кеннеди, — длинные тени конфликтов и кризисов все еще окружают нас со всех сторон. Однако сегодня мы встречаемся в атмосфере растущей надежды и в период относительного затишья. Мое присутствие здесь служит признаком не кризиса, а веры, я прибыл сюда не для того, чтобы сообщить о новой угрозе делу мира или о новых признаках войны».

Выигрыш мира, подчеркнул далее президент, не складывается из одних только «драматических побед». Мир — это ежедневный, еженедельный, ежемесячный процесс постепенной перемены мнений, медленного разрушения старых барьеров, «и какими бы мало впечатляющими ни были поиски мира, эти поиски должны продолжаться», — заявил он.

Президент Соединенных Штатов призвал все государства мира постараться урегулировать противоречия и конфликты между собой. Если Советский Союз и Соединенные Штаты, сказал он, с их интересами в самых различных частях земного шара и с их противоречащими друг другу идеологическими обязательствами, с их ядерным оружием все еще нацеленным друг на друга, могут находить области совпадающих интересов и согласия, то, конечно, другие страны могут сделать то же самое.

Далее президент заявил, что, по его мнению, на Соединенных Штатах и на Советском Союзе, как на главных ядерных державах, лежит особая ответственность — ответственность перед народами своих стран, перед народами остальных стран мира и перед потомством. «Эта ответственность, — продолжал Кеннеди, — требует от наших двух стран сосредоточивать меньше внимания на наших разногласиях и больше — на возможностях их мирного урегулирования.

Вместе с тем Кеннеди подчеркнул, что Соединенные Штаты намерены продолжать поддерживать свою вооруженную мощь. Это заявление президент обосновывал тем, что Соединенные Штаты обязаны якобы защищать так называемый «свободный мир» и принципы «самоопределения» от каких-то «угроз» и «вызовов».

Президент тем не менее признал, что мир нуждается сейчас «в гораздо более надежном оружии, чем водородная бомба, баллистические ракеты или атомные подводные лодки, и таким оружием является мирное сотрудничество».

Отметив, что Соединенные Штаты «ободрены» высказываниями министра иностранных дел СССР А. А. Громыко во время его выступления в Генеральной Ассамблее относительно необходимости договориться о запрещении вывода на орбиту в космическом пространстве оружия массового уничтожения, Кеннеди призвал продолжать поиски соглашения и в этой области.

Президент, к сожалению, в своей речи не смог обойтись без повторения некоторых избитых утверждений американской пропаганды относительно существования свободы лишь на Западе и «отсутствия ее на Востоке». Это место речи Кеннеди явно было данью той самой холодной войне, покончить с которой он только что сам призывал.

В заключение президент остановился на проблемах расовой дискриминации в различных странах и в том числе в США. Кеннеди осудил расовую дискриминацию в Америке и других странах мира и выразил сожаление, что некоторые делегаты Ассамблеи испытывают на себе эту дискриминацию в Америке. Он заверил, что большинство американцев, включая правительство, осуждают ее и пытаются с ней покончить.

«НОВОЕ ПРЕДЛОЖЕНИЕ ПО ОБЕСПЕЧЕНИЮ МИРА»

ПРАГА, 20 сентября. (ТАСС). «Все свое влияние и международный авторитет Советский Союз отдает на службу миру». Под таким заголовком «Руде право» публикует сегодня подробное изложение выступления министра иностранных дел СССР А. А. Громыко на сессии Генеральной Ассамблеи ООН.

Центральное место газета отводит новым советским предложениям, подчеркивая, что правительство СССР, стремясь закрепить успех, достигнутый подписанием Договора о запрещении ядерных испытаний, и обеспечить перелом в переговорах о разоружении, предложило созвать на высшем уровне конференцию государств — участников Комитета 18-ти.

—o—

ПУТЬ ПЕРЕГОВОРОВ

ТОКИО, 20 сентября. (ТАСС). Выступление министра иностранных дел СССР А. А. Громыко на сессии Генеральной Ассамблеи ООН встречено в Японии с большим интересом. Его подробное изложение опубликовали все сегодняшние японские газеты.

Комментируя это выступление, газета «Асахи» отмечает, что сделанные в нем предложения являются развитием внешнеполитического курса Советского Союза, который проявился в заключении Договора о частичном запрещении ядерных испытаний. Смысл этого курса, подчеркивает газета, заключается в том, чтобы путем переговоров с Западом достичь конкретных эффективных результатов.

НЕЗВАНЫЕ ГОСТИ

РИМ, 19 сентября. Корр. ТАСС А. Красиков передает:

«Господа реваншисты, убирайтесь восвояси!». Эти и подобные им надписи запестрели на стенах домов итальянской столицы рядом с «официальными» плакатами, славословящими Аденауэра, который прибыл в Рим в сопровождении многочисленной свиты с официальным государственным визитом. Три дня провел здесь боннский канцлер, заявившийся «в гости» к своим «старым друзьям», чтобы проститься с ними перед окончательным выходом на пенсию. Во вторник он встретил подчеркнуто дружелюбный прием в Ватикане, а в среду был с необычайной помпой встречен итальянскими руководителями — президентом Сеньи и премьер-министром Леоне.

Однако, к несчастью для престарелого канцлера, его последний официальный визит в Рим совпал с теми самыми днями, когда по всей стране отмечается 20-я годовщина выхода Италии из войны на стороне фашистской Германии и перехода ее в лагерь союзников по антигитлеровской коалиции. В этих условиях представителям итальянских властей пришлось думать не столько об организации «стихийных» изъявлений «радости» местного населения по поводу приезда «верного друга» из ФРГ, сколько о «предотвращении враждебных ему выступлений». Была срочно отменена телевизионная передача, посвященная «четырем дням Неаполя», восставшего 20 лет назад против немецких оккупантов. В программу передач римского телевидения был срочно включен фильм, восхваляющий Аденауэра.

Однако престарелый канцлер сам помог свести на нет результаты столь упорного труда итальянских властей. Он демонстративно включил в состав своей свиты военного преступника Ганса Глобке, осужденного недавно судом демократического Берлина за массовое истребление мирных граждан в годы второй мировой войны.

Демократическая общественность Италии расценила этот факт как глубокое оскорбление памяти жертв фашистского террора, и национальная ассоциация итальянских партизан выразила в связи с этим решительный протест правительству Италии. С заявлением протеста выступила также ассоциация бывших политзаключенных, а парламентарии-коммунисты представили интерпелляции председателю Совета министров и министру иностранных дел по поводу занятой ими в этом вопросе двусмысленной позиции.

Сенаторы-коммунисты У. Терраччини, Дж. Пайетта и В. Спано потребовали от министра юстиции Италии начать судебное преследование военного преступника, осмелившегося вновь приехать в страну, где с его благословения в прошлом было совершено немало злодеяний. Это требование вызвало глубокий отклик по всей стране, и с осуждением поведения итальянских властей выступил целый ряд общественных и политических организаций.

Возмущение широких слоев общественности по поводу визита подобных непрошеных гостей в Италию нашло свое выражение в массовой демонстрации, которая состоялась в Риме, несмотря на все попытки властей помешать ее проведению. «Глобке — вон из Италии! Долой реваншистов!» — эти лозунги долго еще будут звучать в ушах Аденауэра.

Осень. Фото Э. Лапина.

АВЗ — ДИПЛОМ ПЕРВОЙ СТЕПЕНИ

ВДОЛЬ ТЕНИСТЫХ АЛЛЕИ ТИХО ШЕЛЕСТЯТ ЛИСТВОЙ СТРОЙНЫЕ ТОПОЛЯ. В КЛУМБАХ ЦВЕТУТ ЦВЕТЫ. ДАЖЕ НЕ ВЕРИТСЯ, ЧТО ЗДЕСЬ РЯДОМ, МЕЖДУ ЗЕЛЕНЫХ ГУСТЫХ ДЕРЕВЬЕВ РАСПОЛОЖЕНЫ КОРПУСА ВАГОНОСТРОИТЕЛЬНОГО ЗАВОДА. ОТЛИЧНО БЛАГОУСТРОИЛИ ДВОР РАБОЧИЕ ЭТОГО ПРЕДПРИЯТИЯ. ВО ВСЕСОЮЗНОМ СОРЕВНОВАНИИ ВАГОНОСТРОИТЕЛЬНЫЙ ЗАВОД ВЫШЕЛ ПОБЕДИТЕЛЕМ ПО БЛАГОУСТРОЙСТВУ И ОЗЕЛЕНЕНИЮ. ЕМУ ПРИСУЖДЕН ДИПЛОМ ПЕРВОЙ СТЕПЕНИ ВСЕРОССИЙСКОГО ОБЩЕСТВА ОХРАНЫ ПРИРОДЫ.

В. ПОСТНИКОВ.

РЕДКИЕ КНИГИ

РОВЕСНИЦА БИБЛИОТЕКИ

Краевая библиотека — одна из старейших в Сибири. В ее фондах хранится около полумиллиона книг. Есть и такие, которые вышли в свет более двухсот лет назад. Среди уникальных изданий в библиотеке хранится книга Ломоносова «Риторика». Издана она в Петербурге еще в 1748 году.

На титульном листе книги две печати. На одной из них — герб России и подпись: «Барнаульская казенная библиотека». На другой печати видны инициалы — «КВЗ». Они означают «Колывано-Воскресенские заводы». В казенной библиотеке пользовались книгами горные офицеры. Позже библиотеку передали Алтайскому географическому обществу. Об этом говорит третья печать, поставленная на книге.

Л. КАШКАРЕВА,
библиотекарь.

БАРНАУЛЬСКИМ ХИМИКАМ

Машиностроители киевского завода «Ленинская кузница» построили для Барнаульского комбината химических волокон пять установок для непрерывной обработки целлюлозы раствором едкого натрия.

Новые машины могут работать без остановки на загрузку и выгрузку продукции. Они оборудованы надежными контрольно-измерительными приборами, а также механизмами для автоматической регулировки операций.

С. СТРАШУН,
инженер завода «Ленинская кузница».

г. Киев.

ЛИДА ЕРЕМИНА — ДВУКРАТНЫЙ ЧЕМПИОН СССР

В украинском городке Волчанске проходили двенадцатые соревнования на первенство страны по парашютному спорту. Сюда собрались сильнейшие парашютисты СССР.

Личное и командное первенство среди женщин оспаривали три сборных коллектива Российской Федерации. В первую команду вошли мастера спорта СССР: конструктор Алтайского моторного завода Лидия Еремина, работница Алла Малышева, студентка Евгения Деньгина из Челябинска и заслуженный мастер спорта СССР омичка Валентина Селиверстова.

Блестящих успехов добилась алтайская спортсменка. На ее счету было уже более 550 прыжков, несколько мировых рекордов по групповым женским прыжкам на точность приземления. Нынче Еремина установила новый рекорд. Она вышла на первое место в комбинированном прыжке с высоты 1.500 метров. Ей вручены Золотая медаль первой степени и диплом чемпиона СССР.

Упорнее и настойчивее повели борьбу за первенство и партнерши Ереминой. И вот результат: среди женских команд по групповым комбинированным прыжкам с высоты 1.500 метров первенство завоевала отважная четверка. Команде-победительнице вручен диплом чемпиона СССР, а ее участницам — золотые медали.

Лидия Еремина стала чемпионкой и обладательницей алой ленты с Гербом Советского Союза.

И в общекомандном зачете по многоборью из тринадцати женских коллективов первая четверка показала также наилучшие результаты. Ей вручен кубок ЦК ДОСААФ.

На снимке: мастера спорта СССР Л. Еремина (слева), Е. Деньгина, заслуженный мастер спорта СССР В. Селиверстова.

А. БЕЛОУСОВ,
судья международной категории.

В краю голубых гор

ПУСТЫНЯ ОТСТУПАЕТ

Окруженная цепью заснеженных Чуйских Альп, раскинулась высокогорная степная котловина — унылая сероватая пустыня. Нет здесь ни леса, ни освежающей зелени лугов, только сухая жесткая трава да голый камень. Степь мертва...

— Но мы заставим ее воскреснуть! — уверенно говорит председатель одного из крупнейших колхозов Кош-Агачского производственного управления Ташкен Сейсекенов. — И сделает это вода.

Колхозники сельхозартели продолжают осваивать одиннадцать тысяч гектаров новых земель. На помощь им пришла мощная техника: канавокопатели, бульдозеры и грейдеры. Подготовлена оросительная система, а в нынешнем году на реке Тархата завершили строительство гидросооружения. На очереди строительство шлюзов.

Уже в следующем году на орошаемой площади предполагается высевать многолетние травы. Урожайность их, по расчетам колхозных экономистов, составит не менее пятнадцати центнеров с гектара.

ЯБЛОНЯ-ВЕТЕРАН

У Телецкого озера в деревне Балыкча сохранилась яблоня, которой нынче исполнилось шестьдесят пять лет. В 1929 году ею заинтересовался садовод-любитель Рачкин. Он начал ухаживать за ней. Однако яблоня долго не плодоносила. И только когда по соседству с ней было высажено около сотни кустов ранеток и полукультурок, чулышманская яблоня стала давать по 50—60 килограммов плодов. Ей, по-видимому, помогло перекрестное опыление.

В 1937 году у поселка Яйлю высадили более тридцати крупноплодных среднерусских и мичуринских сортов. Это единственный в Сибири сад, где яблони растут в открытой форме. Развиваются они хорошо. Наиболее крупные плоды — до двухсот граммов — в этом году у Антоновки и Боровинки белой.

Не одинока теперь чулышманская яблоня-ветеран. По соседству с ней поднялось в полный рост «племя молодое», взращенное руками алтайских садоводов.

ЧЕРЕЗ ХРЕБТЫ И КРУЧИ

Богат и разнообразен растительный мир Горного Алтая. Полупустыня, степи, парковые лиственничные леса, тайга, альпийские луга и унылая высокогорная тундра — все здесь есть.

Ежегодно в горы приезжают научные экспедиции ботаников. Их изыскательские труды способствуют дальнейшему развитию земледелия и животноводства.

Вот уже третий месяц работает здесь Алтайская флористическая экспедиция Центрального ботанического сада Сибирского отделения Академии наук СССР, которую возглавляет доктор биологических наук профессор Кира Аркадьевна Соболевская. Цель экспедиции — найти новые высококалорийные растения, а также эфиро-масличные и лекарственные травы.

Комплексные отряды ботаников и биохимиков побывали в различных районах юго-восточного и северного Алтая, прошли многие десятки километров через снежные хребты, бурные реки, по тропам безжизненной тундры.

Поиски экспедиции дали прекрасные результаты. Собраны типичные и наиболее ценные семена многочисленных представителей алтайской флоры.

КУРКЕБАЙ СПЕШИТ НА СТОЯНКИ...

Нет такого человека в пастушьих урочищах Кош-Агача, который бы не знал Куркебая. Услышав его имя, каждый в здешних местах заулыбается и скажет: «Кижи сурекей двакши!». Да, очень хороший человек коммунист Куркебай Серекбаев. Где только не побывала его автолавка! Она знакома животноводам отгонных пастбищ у монгольской границы, в далеких урочищах.

Ничего не забудет Куркебай, отправляясь в рейс. На полках кочующего магазина всегда в достаточном количестве имеются все товары первой необходимости. Чабан купить может валенки, кирзовые сапоги, телогрейку, платье, пальто. Не забывает Куркебай и своих маленьких друзей. Они знают, что если на стоянке появится дядя Куркебай, значит, будут и косолапые медведи, и клоуны, и матрешки, без которых скучно бывает малышам на далеких стоянках.

ЗДРАВСТВУЙ, ПЕСНЯ!

Далеко видно с Чике-Таманского перевала. Редко кто из путников не поднимался в беседку, установленную на его вершине, чтобы отсюда полюбоваться природой. Сидишь и видишь, как издалека накатываются зеленые валы тайги, словно волны могучего океана.

Не так далеко отсюда, в верховьях быстрого Ильгуменя раскинулась стоянка дойного гурта сельхозартели «Искра» Онгудайского производственного управления. Хорошо трудятся здесь доярки. А где хорошо работается, там и песня.

Однажды над урочищем Балхаша разлилась, словно журчание весеннего ручейка, звонкая песня, за ней другая, третья. Это приехали участники художественной самодеятельности колхозной Хабаровки с заведующей сельским клубом Анастасией Зубакиной. Много интересных песен услышали в этот вечер животноводы. Маша Субботина спела «Подмосковный городок», а вокальная группа исполнила песни «Листья желтые» и «Сиреневый туман». Валя Накоскина прочитала отрывок из поэмы Маргариты Алигер «Зоя». Была поставлена также небольшая инсценировка.

Это не первый концерт, который посмотрели колхозные труженики отдаленной стоянки.

АЛЫЕ СНЕГА

Человек поднимается все выше и выше в горы. Вот и вечные снега. Но что это? По насту красные пятна. Кровь? Человек оглядывается: вокруг нигде нет и малейшего следа роковой схватки. Оказывается, красный налет на снегу образовали микроскопические водоросли.

В свое время русский писатель Вячеслав Шишков работал в Горном Алтае. Видимо, это интересное явление природы и побудило писателя назвать одну из своих повестей «Алые снега».

К. КОЗЛОВ.

(Окончание следует).

ОНИ НАС ОБСЛУЖИВАЮТ

Ворота Барнаула

ПОЕЗД подошел к станции, замедлил ход и плавно остановился у перрона. И вот уже кто-то крепко обнимается, кто-то вытирает слезы радости. Но первым пассажиров встретил звонкий голос вокзального диктора:

— Товарищи пассажиры! Поздравляем вас с приездом в центр орденоносного Алтайского края — Барнаул! Добро пожаловать!..

Железнодорожный вокзал — это ворота города, открытые круглые сутки. И механизм вокзальной службы очень сложный. Здесь работают триста двадцать человек. Только одних кассиров — шестьдесят пять. Еще нужно прибавить дежурных, диспетчеров, дикторов, технический персонал.

Наш город строится, и, естественно, увеличивается число пассажиров. Когда-то обходились небольшим вокзалом. Теперь тесно и новое здание. Уже подумывают, нельзя ли к нему пристроить два крыла. И, пожалуй, это нужно сделать. Поток пассажиров только в этом году возрос на двести тысяч человек. Всего отправлено за восемь месяцев более двух с половиной миллионов пассажиров. В отдельные дни с вокзала уезжало до двадцати тысяч человек. И столько же, примерно, прибывало в город.

И обслуживать на вокзале стали по-другому. Было время, когда у выходящих из вокзала пассажиров взвешивали чемоданы — нет ли лишнего груза. А от встречающих требовали перронные билеты. Теперь в Барнауле вы услышите:

— Товарищи пассажиры! Пользуйтесь услугами передвижной камеры хранения. Экономьте свое время.

Пассажир, который хочет уехать, может заранее заказать билет с доставкой на дом. На пригородные поезда можно купить билет в оба конца.

Изменилась ли работа общих касс?

— Порядок у нас новый, — отвечает начальник вокзала В. Сафронов, — теперь билетами распоряжается диспетчер.

НЕБОЛЬШАЯ комната. За диспетчерским столом сидит женщина. Полина Смышляева раньше работала билетным кассиром — теперь она диспетчер. Перед нею расчерченный на узкие полоски график движения поездов с номерами вагонов и количеством мест в них. Вот на пульте управления вспыхивает красный огонек. Сигнал принят, и тут же слышится голос кассира:

— Два спальных на поезд № 81.

— Есть. Вагон № 8, два спальных, — сообщает диспетчер.

Поступают заявки из других касс. А раньше билеты на поезд продавались в одной кассе, очереди были большие. И дело не только в этом. Когда билетами распоряжался кассир, он мог, не считаясь с требованием пассажира, дать ему билет в общий вагон вместо купейного. Получалось и так: в одной кассе есть общие места, но нет спальных, а в другой — наоборот. Более опытный кассир уже сидит без дела, а у соседнего окошка все еще очередь.

Теперь продажу билетов регулирует диспетчер.

В восемь часов утра на дежурство заступает Алла Сударчикова. Вспыхивают сразу три-четыре огонька, и диспетчер успевает всем отвечать, не забывая зачеркнуть отданные места на графике движения поездов.

Звонит телефон. С соседних станций сообщают о свободных местах в проходящих поездах. Диспетчер приказывает:

— Начинайте продажу билетов на сотый.

Теперь пройдем на первый этаж, в зал ожидания. Здесь работают опытные кассиры, и среди них Анна Гавриловна Кибякова. Она продает за смену до шестисот билетов, работает без ошибок. Хорошо справляются с делом Н. Чернова, М. Коваленко, А. Озерова — три ученицы опытного старшего билетного кассира Е. А. Калиновской. С ее помощью на вокзале подготовлены 16 молодых специалистов.

С ЧЕЛОВЕКОМ случилась беда: товарищ, уехавший с другим поездом, увез билет. Дежурная по залу быстро связывается по телефону с соседней станцией. Билет возвращается к хозяину. Или другой пример. Пассажир потерял кошелек с деньгами. Работники вокзала нашли его и вернули владельцу. А сколько возвращено часов, книг, билетов!

Вот запись в книге предложений: «Сердечно благодарю работников комнаты отдыха за чуткое и доброе отношение к людям. Посмотрел город, отдохнул и просто не хочется уезжать. Нач. цеха коммунистического труда А. Алексеев. Горьковская область».

Таких благодарностей много.

...Справочное бюро. К Зине Поскотиновой обращается женщина.

— Как уехать в Благовещенку?

— Берите билет до станции Ново-Благовещенка, а лучше вам ехать до станции Леньки. Оттуда до села ходит автобус.

Другая женщина подает телеграмму:

— Я встречала сестру с детьми, а она не приехала.

В справочном бюро читают телеграмму, сверяются по железнодорожной карте и отвечают:

— Ваша сестра неправильно назвала номер поезда. Приедет она не с Барнаульским, а с Лениногорским поездом.

Задают вопросы и не имеющие прямого отношения к железной дороге:

— Где сесть на трамвай?

— Как попасть в больницу?

— Есть ли в городе музей?

Спрашивают даже, сохранился ли дом, где жил изобретатель «огненной машины» И. И. Ползунов.

Но не всегда пассажиры отходят удовлетворенными от справочного бюро. В летнее время здесь большие очереди. Трудно узнать, на какой путь принимается поезд, опаздывает ли он. Но скоро эти недостатки будут устранены. На вокзале откроется специальный отдел справок.

Есть и еще неполадки. Пассажирам трудно во время остановки поезда покушать в ресторане. Официантки обслуживают кого угодно, но только не тех, кто в пути. И вообще на вокзале плохо организована торговля.

ОСТАНАВЛИВАЕМСЯ у входа в вокзал. Видим «окно сатиры». Здесь фотографии пьяниц, хулиганов. Конечно, эта мера нужная. Но нельзя ли для витрины выбрать другое место. А здесь вывесить бы агитплакаты, фотографии знатных людей города и края. Пусть наши гости знают, какие замечательные труженики живут на Алтае.

...Снова заходим в диспетчерскую комнату. Там по-прежнему вспыхивают огоньки касс. Сотни пассажиров покупают билеты на поезда. Счастливого пути, дорогие товарищи! А тем, кто приезжает, — добро пожаловать в наш город!

П. КАМЕНСКИЙ.

г. Барнаул.

ВЫСОКОЙ ПРОЧНОСТИ...

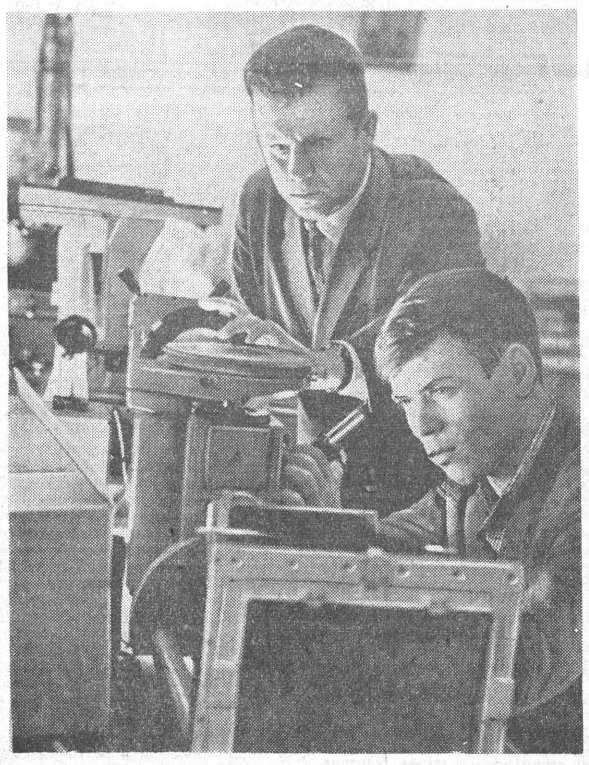

Заводской цех. Токарь включает станок. И вдруг сломался резец. Такое часто случается в токарном деле. По разным причинам выходят из строя режущие инструменты, хотя и изготавливаются они из высококачественной стали. Как восстановить их?

Изношенный и сломанный инструмент переплавляют в специальных электропечах. Затем из переплава делают новый резец. И все же инструмент имеет много изъянов: газовые поры, шлаковые включения и даже трещины. Это снижает срок его службы.

Теперь разработали другой способ переплавки твердых металлов — электрошлаковый. Для этого используется агрегат А-550, сконструированный сотрудниками института имени Патона Академии наук Украинской ССР. А-550 предназначен для сварки сплавов большой толщины. Впервые применили этот автомат для переплавки быстрорежущих сталей в Алтайском политехническом институте.

Под руководством ректора института лауреата Ленинской премии В. Т. Радченко преподаватели, студенты в содружестве с инженерами промышленных предприятий края ведут сейчас научно-исследовательскую работу по усовершенствованию этого нового способа. Результаты хорошие. Уже разработана технология получения электрошлаковой быстрорежущей стали. Металл получается без трещин, газовых пор и других дефектов, высокой стойкости и прочности.

Внедрение нового метода переплава сэкономит предприятиям края много дорогостоящего быстрорежущего металла и значительно повысит производительность труда на машиностроительных заводах.

На снимке: старший преподаватель кафедры сварки М. М. Дубашинский и студент четвертого курса Г. Околович исследуют структуру металла, переплавленного новым способом.

Фото и текст Е. ЛОГВИНОВА.

г. Барнаул,
Алтайский политехнический институт им. И. И. Ползунова.

БУМАЖКА ВЫДАЛА ВОРА

ПРОИСШЕСТВИЯ

У жителя села Гусиная Ляга Григория Носенко украли мотоцикл. Расследовать дело поручили сотруднику Бурлинского отделения милиции Александру Петровичу Супряженко. Он внимательно осмотрел окрестности села и обнаружил след от мотоцикла, который вел к лесополосе. Там, где была помята трава, А. Супряженко нашел газетные обрывки. Следователю удалось прочитать на них цифру 72. В селе дома без номеров. Значит, владелец газеты живет в городе. Да и следы вели в сторону Славгорода.

В городе одна из почтальонов узнала свою руку.

— Карла Либкнехта, № 72, — назвала она адрес.

Преступник и не подозревал, что его так скоро могут найти. Он даже не успел спрятать мотоцикл.

Л. СЕМЕНОВ.

1500 ЦЕНТНЕРОВ ЯБЛОК

Пожалуй, не прочитав подписи под снимком, и не поверишь, что сделан он в далеком селе Алтайском. Полные розовобоких, сочных яблок корзины, яркое солнце и кругом, на огромной площади — плодовые деревья. Все напоминает юг. А было время, когда на Алтае росли только «дички». Теперь яблони, взращенные на сибирской земле, — обычное явление. В этом году только совхоз «Мичуринец» получит около 1.500 центнеров ранета и крупноплодных яблок, тысячу центнеров черноплодной рябины.

Сейчас в саду идет массовый сбор плодов.

Фото и текст В. НИКОЛАЕВА.

Алтайский район.

Хороший командир

В Ленинской комнате, на Доске почета—фотография сержанта Виктора Тунгусова. С первых дней службы наш земляк старательно изучал военную специальность.

Его личное оружие всегда содержится в боевой готовности. Виктор — отличный спортсмен. Товарищам по службе он всегда помогает добрым советом и личным примером. В подразделении его считают лучшим командиром. За хорошую службу Виктора Тунгусова наградили значком отличника.

Н. ПОПЕЛЬНИЦКИЙ.

Лекции

В КРАЕВОМ ДОМЕ ПОЛИТПРОСВЕЩЕНИЯ

24 сентября в 5 часов вечера для агитаторов состоится лекция о международном положении СССР.

Лектор А. А. ЗАХАРОВИЧ.

* * *

24 сентября в 10 часов утра состоятся городской семинар руководителей школ опыта коммунистического труда и занятия лектория пропагандистов-экономистов.

ПОГОДА

Сегодня днем по краю ожидается переменная облачность. По северным районам дожди, по остальным районам — без существенных осадков. Ветер юго-западный, 5 — 10 метров в секунду, местами до 12. Температура 11 — 16 градусов тепла.

ПРОГРАММЫ АДРЕСА РЕКЛАМА

Кино

Кинотеатр «РОССИЯ». ЖИЗНЬ И ПРИКЛЮЧЕНИЯ НИКОЛАСА НИКЛЬБИ — в 10, 12, 2, 4, 6, 7-45, 9-30. ИОЛАНТА — в 11, 1, 3, 5, 6-45, 8-30, 10-15. Большая кинопрограмма «СНОВА ПО ЧЕРНОЙ ТРОПЕ», «ТЕНИ ПРОШЛОГО» в 9.30. Новый художественный фильм «Я БУДУ ТАНЦЕВАТЬ». **Кинотеатр «РОДИНА».** ЖИЗНЬ И ПРИКЛЮЧЕНИЯ НИКОЛАСА НИКЛЬБИ. — в 11, 4, 9-45. По просьбе зрителей индийский фильм «НЕПРИКАСАЕМАЯ». — 1 серия — в 12, 1, 5, 5-45, 8-30; 2 серия — в 2, 3, 6-45, 7-30, 10. Новый художественный фильм «Я БУДУ ТАНЦЕВАТЬ». **Кинотеатр «ОКТЯБРЬ».** «ОДНАЖДЫ РАННЕЙ ОСЕНЬЮ» — в 11-45, 3-15, 6-45. «Я ЛЮБЛЮ ТЕБЯ, ЖИЗНЬ» — в 10, 1-30, 5, 8-30, 10. С 23 сентября «СЕНТИМЕНТАЛЬНАЯ ПОВЕСТЬ». **Кинотеатр «Первомайский».** «ОДНАЖДЫ РАННЕЙ ОСЕНЬЮ» — в 10, 11, 12, 1, 2, 3, 4, 5, 5-40, 6-40, 7-20, 8-20, 9, 10. С 23 сентября «СЕНТИМЕНТАЛЬНАЯ ПОВЕСТЬ». **Кинотеатр «АЛТАЙ».** «РОМАН И ФРАНЧЕСКА» — в 3, 7. «ЖИЗНЬ БЕЗ СЧАСТЬЯ» — в 5, 9. **Горпарк. «ЛЕТНИЙ КИНОТЕАТР».** ВДАЛИ ОТ РОДИНЫ» — в 3, 5, 7, 9. «КОЛЫБЕЛЬ ПОЭТА» — в 11, 1. **Клуб Западного поселка.** «МУЖЧИНА В НАШЕМ ДОМЕ». 1 серия — в 3, 7; 2 серия — в 5, 9.

Парки

Сегодня закрытие летнего сезона в городском парке. Проводятся массовые гуляния, интересные игры. На эстраде выступят артисты краевой филармонии и лучшие коллективы художественной самодеятельности. По лотерее можно выиграть любопытные вещи. Будут работать аттракционы. Для любителей шахмат, тенниса и волейбола проводятся соревнования.

Спорт

По городам состоятся традиционные соревнования ДСО «Труд» на кубок края по футболу. Они посвящаются 46-й годовщине Великого Октября.

В Барнауле на стадионе «Локомотив» встретятся команды аппаратурно-механического и электромеханического заводов.

Стадион Западного поселка примет футболистов завода геофизики и Рубцовского строительного треста № 46.

В Бийске команда «Прогресс» играет с футболистами «Алтайсельмаша».

В эфире

8.17 — Передача «По страницам краевых газет». **8.33** — Концерт по заявкам радиослушателей. **9.30** — Радиогазета «Юный ленинец».

Телевидение

14.30 — «Сказка о рыбаке и рыбке». Мультипликационный фильм для малышей. **15.00** — Передача для школьников. **15.30** — Художественный фильм «Нахаленок». **18.00** — Киножурнал. **18.10** — У нас в студии оркестр народных инструментов музыкального училища. **19.00** — Художественный фильм «Петр I» (первая и вторая серии) по заявкам телезрителей.

Редактор Н. ДЕВЯТЬЯРОВ.

Типография издательства «Алтайская правда». АГ 04513. Заказ № 4700.

Тираж 160.000 экз.